SANPAOLO IMI BANK
Depozit la termen
între 12 și 36 de luni
Cu plata dobânzii lunar
18% p.a. - DOBÂNDĂ ÎN PRIMA LUNĂ
Informații suplimentare
ARAD, B-dul Revoluției nr. 88
TELEFON : 284.888 ; FAX : 285.202

ADEVĂRUL
Cotidian independent Arad

ARIS-SA
Partenerul întreprinzătorilor care se respectă
s.c. ARIS s.a. Arad
Calea Victoriei 33-35
Fax: 250.675
Tel: 256.488 257.337

Anul XVI, nr. 4126 | 16 pagini | LUNI, 2 FEBRUARIE 2004 | 6.000 lei
adevarul@arad.ro; adv.pub@arad.ro | http://adevarul.arad.ro
Publicație auditată de BRAT | Tiraj mediu zilnic vândut: 30 531

Anotimpul migrațiilor politice

Ștefan Tabuia

Intrat la guvernare în 2000 cu aproximativ 30 la sută dintre primari și consilieri, PSD se fălește acum că a adunat până la 70 la sută din aleșii locali. Maestrul Cozmâncă a știut cum să îi atragă spre partidul său și în cele din urmă i-a adus sub comanda sa. De la Arad, cea mai spectaculoasă a fost dezertarea fostului liberal Caius Parpală ajuns în funcția de președinte al Consiliului Județean unde, prin abilitate și reținere de la confruntări politice publice, a reușit să își consolideze noul statut prin numirea sa în funcția de președinte executiv al organizației județene PSD. De pe această poziție, el are suficiente argumente să țintească un nou mandat în fruntea CJ sub faldurile partidului.

Dintre primari, este cunoscut cazul fostului independent Dorel Popa, înregimentat între timp cu arme și bagaje în batalionul arădean al partidului de guvernământ. Chiar dacă logica lucrurilor nu îl dau câștigător la viitoarele alegeri locale, sunt mulți cei care îl văd în turul doi cu șanse la un nou mandat. Nici în cazul său nu se pune problema vreunei dezertări, deși a sugerat o asemenea eventualitate pe când era amenințat cu înlăturarea din funcția de președinte al filialei Arad a PSD.

În orașele de județ, în 2000, PSD a câștigat doar la Pâncota prin bravul om de afaceri Iosif Retter. Ulterior i-a adus în bătătură și pe primarii orașelor Ineu, Sebiș și Chișineu Criș. Primarul Ineului, Nicolae Mehelean, a trecut la PSD în urma fuziunii fostului său partid ApR cu PNL, refuzând varianta opoziției aleasă de Teodor Meleșcanu.

(Continuare în pagina 4)

Pentru a candida la Primăria Arad

Gh. Falcă pune partidului șapte condiții

Trebuie să candideze cei în care populația are încredere

– Domnule vicepreședinte, aveți asigurat un loc eligibil de deputat pe viitoarele liste electorale. Un loc călduț, unde poți dormi liniștit și poți primi bani mulți, pe nemuncite. Iar dvs. vreți să fiți primar al Aradului, unde viața e infinit mai grea. De ce această opțiune?

– Un om politic responsabil trebuie să facă întotdeauna ceea ce dorește comunitatea în care trăiește. După câteva eșecuri ale primarilor în Arad, ar fi cazul ca oamenii creditați cu mare încredere de către populație să se implice în rezolvarea problemelor comunității. Oamenii așteaptă ca despre Arad să se discute altfel decât acum câțiva ani, când am avut un primar care a dat bir cu fugiții sau ca acum, când se discută despre un sistem de parcare cunoscut în toată țara și nu la modul pozitiv.

A consemnat,
Ioan Iercan

(Continuare în pagina 6)

Tinerii de la sate își privesc viitorul prin ceață

Pag. 8

La Loto 6/49

Speranțele rămân nespulberate

Foto: M. Szego

Pe tot parcusul acestei săptămâni, arădenii, atrași de mirajul milioanelor de euro puse la bătaie de Loteria Română, au luat cu asalt agențiile Loto din teritoriu. Cu toate că au avut la dispoziție șase zile pentru a găsi și juca variantele „câștigătoare", nu puțini au fost aceia care au lăsat depunerea biletelor pentru ziua de duminică. Așa că, în dimineața zilei de ieri zeci de arădeni stăteau la ușile agențiilor pentru a ajunge în timp util să-și joace biletele.

Agenția Loto din vecinătatea Cinematografului Dacia (foto) a devenit de-a dreptul neîncăpătoare pentru potențialii miliardari. Unii își completau biletele pe chioșcurile de ziare, probabil într-o inspirație de moment, înainte de închiderea jocurilor.

Sorina Ambruș

(Continuare în pagina 4)

Pe urmele divizionarelor B arădene în cantonamentul de la Moneasa

Foto: Șt. Matyaș

• un amplu fotoreportaj despre Tricotaje Ineu și A.C.U. Goldiș Arad puteți citi în pag. 10-11

Corleone
organizează
Nunti Botezuri
Mese festive
Preț echivalent în lei a 15 Euro / pers.
(c.p.748/2003)
Informații și rezervări la tel. 210.944, 0788.318.580

INTERNEXT
Acces liber fără parolă!
Trafic NELIMITAT!
891234
Tarife fără TVA:
TARIF I Luni-Duminica 8-22 3,52 eurocenti/minut
TARIF II Luni-Duminica 22-8 1,76 eurocenti/minut
(C.774/2003)
Info : 0257-285353; www.inext.ro

JACKSON
Hotel Restaurant din Vama Nădlac
Organizează nunți botezuri mese festive
La numai 12 Euro
Informații tel. 206.227
(C.598/2003)

INCHIRIEZ SPATIU COMERCIAL B-DUL. REVOLUTIEI 100 m² TEL: 0721.269.705

Meditația zilei

„Inteligențele se găsesc foarte adesea, caracterele foarte rar."

- Titu Maiorescu -

Calendar

Astăzi, Soarele răsare la ora 7 și 34 de minute și apune la ora 17 și 24 de minute. Au trecut 32 de zile din acest an. Au mai rămas 374 de zile până în 2005.

Praznicul zilei: Biserica ortodoxă: Întâmpinarea Domnului; Sf. Mmc. Iordan și Gavril; **Biserica greco-catolică**: Întâmpinarea Domnului în Templu; **Biserica romano-catolică**: Întâmpinarea Domnului.

Piața Auto

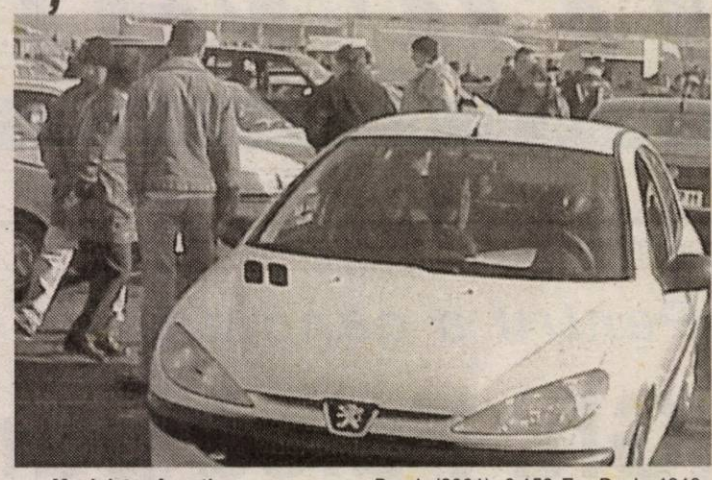

Mașini străine:

Opel Corsa (2002): 7.700 Eu, Audi 100 (1985): 3.000 Eu, BMW 316 (1995): 7.900 Eu, Audi (2000): 14.300 Eu, Alfa Romeo (1987): 1.400 Eu, B.M.W.(1997): 4.800 Eu, Ford Mondeo (1994):4.900 Eu, Audi A6 (2000): 22900 Eu, Audi 80 (1986): 2250 Eu, Ford Mondeo (1995): 6.800 Eu, Opel Calibra (1992): 5.900, Opel Astra (1993): 4400 Eu, Opel Astra (1994): 4500 Eu, Opel Vectra (1993): 5500 Eu, Opel Omega (2001): 13.800 Eu; Ford Focus (2002): 10.600 Eu, VW Vento (1993): 6.300 Eu, VW Passat (2000): 11.800 Eu; VW Golf (1984): 3.000 Eu, VW Golf (1993): 5.600 Eu, VW Polo (2001): 9.600 Eu, Audi 80 (1981): 2.000 Eu, Audi (1994): 6.350 Eu, Audi A4 (2000): 13.450 Eu, Mercedes C Klasse (2002): 23.800 Eu, Renault Clio (1995): 4.400 Euro, Daewoo Leganza (1999): 7.950 Eu, B.M.W. 316 (2000): 13.200 Euro, B.M.W. 520 (2001): 18.700 Eu, B.M.W. 318 (1980): 1.300 Eu, VW Passat (2000) - 13.900 Euro; Ford Focus (2000) - 10.900 Euro; Fiat Brava (1995) - 5.500 Eu; Opel Corsa (1995) - 4.300 Euro.

Mașini românești:

Dacia (1982): 850 Eu, Dacia (1998): 2.200 Eu, Dacia (1994): 1.500 Eu, Dacia (1991): 600 Eu, Dacia (1987): 850 Eu, Dacia Combi (1987): 22 milioane lei, Dacia Super Nova (2001): 4.500 Eu, Dacia (1997): 1850 Eu, Dacia (1979): 650 Eu, Dacia (1985): 600 Eu, Dacia Break (2001): 3.150 Eu, Dacia 1310 (1994): 1.800 Eu, Dacia (1987): 850 Eu, Dacia 1310 (1997) - 2.150 $; Dacia 1310 (1998) - 2.350 $; Dacia 1310 (1986) - 800 $; Dacia 1310 (1987) - 700 Euro; Dacia Super Nova (2001): 3700 Eu, Dacia (1991): 600 Eu.

N. B.

UTILITARE

PIEȚE, TÂRGURI

Astăzi este zi de piață la Curtici, Nădlac, Bocsig, Gurahonț, Moneasa, Pilu, Vladimirescu. Tot astăzi se organizează târg săptămânal la Gurahonț, și Bârzava.

Mâine, marți, este zi de piață la Sebiș, Almaș, Apateu, Semlac, Sântana, Șilindia, Vârfurile.

PRIMĂRIA MUNICIPIULUI

Program de relații cu publicul (camera 5) luni-miercuri-vineri între orele 8-12; marți-joi între orele 8-12; 15-17 - tel. 284.744, tel. centrală 281.850.

FARMACII DE SERVICIU

● Farmacia **REMEDIUM** Arad, B-dul Revoluției nr. 52-54. Program luni-vineri: 7,30-20,00; sâmbătă 8,00-14,00. Telefon 233.195. Eliberează medicamente compensate și gratuite.

● Farmacia **„ALEXANDRA"**, str. Tribunul Dobra, nr. 24 (stația tramvai Boul Roșu), tel. 282.062. Program luni-vineri: 7-22; sâmbăta: 8-18; duminica: 9-15. Eliberează medicamente compensate și gratuite

● Farmacia **„OMNIAFARM"**, Calea Aurel Vlaicu, Bl. Z28, cu program zilnic de la orele 8,00-22,00. Telefon 271.724. Eliberează rețete gratuite și compensate.

URGENȚE STOMATOLOGICE

● Cabinetul de pe str. Crișan (în spate la Gionelli) are program non-stop. Telefon: 253794.

DISPENSAR VETERINAR

● Dispensarul veterinar din Aradul Nou efectuează zilnic, orele 8-16 (sâmbăta 8-12 și duminica) examen trichineloscopic, vaccinări antirabice și sterilizări câini-pisici, însămânțări artificiale. Telefon 287.298.

● Dispensarul veterinar din Curtici: examen trichineloscopic, vaccinări, tratamente, însămânțări, la toate speciile de animale. Telefon 464.145.

ÎNTRERUPERI CURENT

Luni, 2 februarie: Cal. A. Vlaicu Bl. Z23, sc. X, B, C, E, F; Z24 sc. A, B, C, D, E, F - orele 8-15

Marți, 3 februarie: Cal. A. Vlaicu Bl. Z25, scări A, B, C, D, E, F ; Micălaca Bl.102 scările A, B, C, D, E - orele 8-15; SMA Sânicolau - orele 9-14

CITIRE APOMETRE

Luni, 2 februarie: Calea Timișoarei I. P. Pincio, I. Basarab, M. Tabacovici, Titan, G. Augustin, Diaconul Coresi, Petalelor, Gutuilor, N. Horga, C. Pavelescu, Bobâlna, Macului, Sunătoarei, Constituției, Coloniștilor, Luminii, Molidului, Bagdasar, Coltișor, Ogorului, Ștefan cel Mare, Stan Dragu, Guttenbrun, Arinului, Zimbrului, Castanilor, Popa Șapcă, Ana Ipătescu, Agricultorilor, Livezilor, Munteniei, Timișului

ADMINISTRAȚIA FINANȚELOR PUBLICE

Administrația Finanțelor Publice a municipiului Arad: Asistență contribuabili (impozitul pe venitul global) - telefon 280633, 280733, int. 198 (persoane fizice) și 125 (persoane juridice) între orele 8,00-12,00. Informații suplimentare la www.finantearad.ro

TELEFOANE DE URGENȚĂ

POMPIERI 981; 251.212

AMBULANȚĂ ARAD - 961 sau **251.313**

POLIȚIE: 955

Numărul de centrală telefonică al I. J. P. (Inspectoratul Județean de Poliție) Arad: 207.100.

S. C. DISTRIGAZ-NORD S. A. TÂRGU MUREȘ

Sucursala de Distribuție a Gazelor Naturale Arad, Dispeceratul permanent - telefon 218.928; 256.928

DERANJAMENTE CURENT ELECTRIC 235.991

S. C. SALUBRITATE S. A. ARAD

Dispecerat între orele 7,00 - 19,00, tel.: 280.873

PROTECȚIA CONSUMATORULUI

B-dul Revoluției, nr. 50. Telefon: 257049

DIRECȚIA DE SĂNĂTATE PUBLICĂ

- serviciul de permanență: 254.438

GARDA FINANCIARĂ

B-dul Revoluției nr. 79, telefon: 281119

INSPECTORATUL TERITORIAL DE MUNCĂ ARAD

Str. Episcopiei nr. 11-13, tel.: 211762, 211862, 257251

AGENȚIA JUDEȚEANĂ PENTRU OCUPAREA FORȚEI DE MUNCĂ

Str. Gheorghe Lazăr nr. 20, tel: 281998, 211791

POLIȚIA DE FRONTIERĂ: tel.: 959

Meteo

Vremea se va încălzi ușor. Cerul va fi variabil, temporar noros în a doua parte a zilei când trecător va ploua. Dimineața se va semnala ceață și vor fi condiții de producere a poleiului. Vântul va sufla slab la moderat din sector vestic.

Temp.max.: 5 la 7°C.

Temp. min.: -1 la 1°C.

Rețeta zilei

Cartofi cu afumături

Pentru 4 persoane: 4 cartofi mari fierți în coajă și răciți, 300-400 g afumături asortate (slănină, cabanos, piept, salam), 4 ouă

Se prăjesc mezelurile tăiate în bucățele potrivite. Se pune mai întâi slănina, apoi, în grăsimea pe care o lasă, se rumenesc și celelalte. Se adaugă cartofii tăiați rondele. La urmă se pun ouăle bătute și se amestecă ca pentru jumări. Se servesc fierbinți, cu murături.

Comenzi taxi

● ALFA PLUS	949; 349.349
● DELMAR	229220
● TAXI ALFA	22.88.88; 25.25.26; 0723-200.301; 0745-50.60.70
● TAXI ARAD	244.244; 274.444; 0722-755.440
● DIESEL STAR	212.222; 0722-361.011; 0745-645.645
● EUROPA	275.555; 0723-677.555; 0744-828.163
● FAVORIT	280.000; 281.111; 0740-083.333; 0742-409.992
● VALI DIESEL	280.705; 280.100
● MIRCO MILI	230.530; 230.730; 0740-152.828; 0723-062.366

Cinematografe

DACIA (tel. 255.576): Gothika (SUA) 11; 13,00; 15; 19; 21

MUREȘUL (tel. 280.532): Pirații din Caraibe - Blestemul Perlei Negre (SUA) 10; 12,30; 15; 18

ARTA (tel. 280.526): Spider (S.U.A.) 16; 18; 20

SALA MICĂ: Jaf în stil italian (SUA) 15,30; 18,30

CUR$UL VALUTAR

VALORI ÎNREGISTRATE LA SFÂRȘITUL SĂPTĂMÂNII TRECUTE

Denumirea valutei	BNR	BCR		BRD		Banca Transilvania		Banca Românească		Banca Romexterra		Alpha Bank	
		C	V	C	V	C	V	C	V	C	V	C	V
Euro	40630	40400	40900	40300	40800	40200	40900	40400	40990	40300	40950	40450	40850
Dolar S.U.A.	32760	32300	32800	32480	32980	32200	32850	32495	33061	32300	33000	32300	32950
Forint	153	145	161	148	158	150	156	-	-	148	158	-	-

ADEVĂRUL

Cotidian independent Arad

Editor: S.C. ADEVĂRUL Arad S.R.L.

COD FISCAL R 1681938 ● COD SICOMEX 19.604 ● CERTIFICAT J 02/1886 / 31 X 1991 ● COD SIRUES 020956601 ● ISSN 1220 - 7489

Redacția și administrația: 310130 Arad, Bd. Revoluției nr. 81. Telefoane: SECRETARIAT - 281802, fax 280655, 280625; ADMINISTRAȚIE - CONTABILITATE - 281797; MICA PUBLICITATE - 210775; MAREA PUBLICITATE - 280904; CLUBUL PRESEI - 280989.

Consiliul de administrație: președinte - MIRCEA DORGOȘAN, telefon 281802, 280625; vicepreședinte - MIRCEA CONTRAȘ, telefon 280854; membri: LIZICA MIHUȚ, telefon 280070, ȘTEFAN TABUIA, telefon 280854, MIRCEA ȚÎȘCĂ, telefon 280904.

Colegiul de redacție: ȘTEFAN TABUIA (redactor-șef), telefon 280854; MARCEL CANCIU (șef secție foto), telefon 281701; ALEXANDRU CHEBELEU (șef secție sport), telefon 281701; GABRIELA GROZA (secretar general de redacție), telefon 280854; VASILE FILIP (șef secție cultură-învățământ-tineret), telefon 280003; IOAN IERCAN (șef secție politică), telefon 280943; TRISTAN MIHUȚA (șef secție probleme sociale - investigații), telefon 281855; DORU SAVA (șef secție economic), telefon 281738; NICOLAE OPREAN (șef secție actualități), telefon 280003; MIRCEA ȚÎȘCĂ (șef secție publicitate și difuzarea presei), telefon 280904; MIRCEA CONTRAȘ (vicepreședinte al consiliului de administrație), telefon 280854; MIRCEA DORGOȘAN (președinte al Consiliului de administrație), telefon 281802, 280625.

Tiparul executat la S.C. MEDIAGRAF S.A. ARAD, str. Feleacului F.N., telefon 250902, fax 250920

Adresa Internet http://adevarul.arad.ro

Horoscop

Luni, 2 februarie 2004

Berbec (21.03-20.04) Interesele personale pot contraveni celor obștești.

Taur (21.04-20.05) După îndelungi dispute istovitoare, azi ar putea interveni schimbarea așteptată.

Gemenii (21.05-20.06) Plini de energie, vă cunoașteți valoarea și vă cereți drepturile.

Rac (21.06-22.07) Involuntar, puteți declanșa reacții pasionale.

Leu (23.07-22.08) Sunteți ușor de măgulit, dar și ușor de iritat.

Fecioara (23.08-22.09) Aveți elan, dar obosiți repede. Momentele de exaltare se sting sub îngrădirea rațiunii.

Balanța (23.09-22.10) Astăzi deveniți mult mai pretențioși și irascibili.

Scorpion (23.10-21.11) Capacitățile de aprofundare și ordonare a ideilor pot fi astăzi bine valorificate.

Săgetător (22.11-21.12) O relație colegială se poate transforma într-un atașament scăpat de sub control

Capricorn (22.12-19.01) Începând de azi crește numărul cuceririlor. Continuați să câștigați aderenți.

Vărsător (20.01-20.02) Vă păstrați simțurile treze, dar sunteți mai puțin impresionabili.

Peștii (21.02-20.03) Vă conduceți după inspirație. Încercați să contrabalansați prin cumpătare pornirile pătimașe.

HEMOROIZI

Cabinet privat Dr. ONIȚA

Consultații și tratament proctologic complet

Semne de alarmă:
- exteriorizarea hemoroizilor
- sângerarea
- durerea
- mâncărimea anală

Tratamentul:
- Nu necesită internare, anestezie și nici operație în 90% din cazuri
- Rezultate foarte bune
- Tarife reduse

ARAD TIMIȘOARA

www.madestetic.ro Tel. 0740.336.899; 210067 (4044284)

CET Arad are de recuperat sute de miliarde

În informarea făcută către Consiliul Local Municipal Arad, conducerea CET Arad precizează că are de încasat de la diverși beneficiari suma de 467 miliarde de lei, la care se adaugă penalități pentru nerecuperarea în termen a datoriilor în valoare de 58 de miliarde de lei. Cel mai mare datornic față de CET este S. C. Electrica S. A., cu 316 miliarde de lei și... ARTERM S. A., cu un total de peste 180 de miliarde de lei.

În baza acestor cifre, Lucian Barniciu, directorul CET Arad, a pledat în fața consilierilor fuziunea CET-Arterm, insistând asupra faptului că, odată încheiată fuziunea, datoriile Artermului față de CET vor dispărea, iar noua societate-mamut nu va mai avea probleme de plată către diverși furnizori de gaz metan și cărbune. De aici, spunea Lucian Barniciu, rezultă că nici arădenii nu vor mai avea dureri de cap cu energia termică și apa caldă. Mai ales că societatea nou-creată se va preocupa să investească tot mai mulți bani și în rețeaua de distribuție a energiei termice, eliminând astfel pierderile care se înregistrau an de an.

N. Oprean

Acțiune sub acoperire

13 „turiști" au căzut în plasa polițiștilor de frontieră

La sfârșitul săptămânii trecute, Inspectoratul Județean al Poliției de Frontieră Arad a organizat o acțiune de infiltrare a unor lucrători printre pasagerii mijloacelor de transport ce efectuează călătorii în Ungaria, cu scopul de a verifica dacă sunt respectate condițiile de ieșire din țară. De data aceasta, scenariul a fost următorul: un polițist de frontieră sub acoperire s-a infiltrat într-un microbuz al firmei de transport **S.C. Concord Tour SRL Arad**, despre care existau informații că transporta persoane în mod ilegal.

„După plecarea din Arad, unul dintre pasageri a împrumutat câte 250 de euro la 13 din cele 24 de persoane din autocar, sume care urmau să fie prezentate la controlul vamal. La investigații, toți cei 13 pasageri au recunoscut de unde au primit banii și au fost trimiși către localitățile de domiciliu. Acțiunile de acest gen vor continua în permanență pentru depistarea celor ce nu înțeleg să respecte normele legale în vigoare", a declarat **Ion Mareș**, purtătorul de cuvânt al Poliției de Frontieră.

Sorina Ambruș

Cronica mărunță

● Angela Momac, de 33 de ani, din Măderat, fără ocupație, a furat produse alimentare dintr-un magazin din sat, în valoare de trei milioane de lei. Pentru isprava sa , este cercetată de polițiști în stare de libertate.

● Dintr-un Alfa Romeo, parcat în fața magazinului Maxim, din Micălaca, autori necunoscuți au furat un autocasetofon marca Pioneer și roata de rezervă. Păgubașul așteaptă să-și recupereze bunurile, deși nu se știe, încă, cine este făptuitorul. Polițiștii au descoperit trei posibili spărgători, însă rămâne de văzut dacă se vor dovedi vinovați și în cazul de mai sus.

● Și, una mai deosebită! **Cristina Vârtaci,** proprietara unui local din Arad, este protagonista unui dosar penal, pentru că a folosit muzică ambientală în restaurant fără să aibă și autorizație în acest sens. Ca să vezi ce ți se mai poate întâmpla!

● Proiectul pentru cele două fântâni arteziene care vor fi amenajate în fața Primăriei de către Gospodărirea Comunală Arad (G.C.A.) a fost aprobat. Urmează să fie pus în aplicare când vremea se va încălzi. Conducerea G.C.A. spune că aceste două arteziene vor fi cele mai frumoase din oraș...

● La propunerea consilierului comercial al Ambasadei Austriei la București, dl. Walter Friedl, prefectul Dan Ungureanu se va întâlni zilele viitoare cu reprezentanții firmei EVB Erdverkabelungsbau GmbH. Discuțiile vizează posibilitățile de dezvoltare a unei afaceri austriece pe meleaguri arădene, societatea străină ocupându-se în special cu lucrări de cablare.

● În pofida faptului că în repetate rânduri prefectul și-a exprimat interesul față de întâlnirile cu primarii, se pare că unii dintre aceștia nu-i împărtășesc inițiativa. De exemplu, la Comisia Județeană Consultativă organizată zilele trecute nu au fost prezenți 16 primari din localități precum: Apateu, Archiș, Brazii, Cermei, Hășmaș, Ignești, Macea, Pilu, Săvârșin, Sintea Mare, Sântana, Șicula, Târnova, Vârfurile, Zăbrani și Pâncota...

● Au ajuns după gratii, fiindcă s-au ținut de furturi, **Mihai Zanacan**, de 21 de ani, din Sântoma, respectiv **Pavel Dancs**, de 44 de ani, din Pecica. Primul are de executat trei ani de închisoare, iar cel de-al doilea un an.

Din acest an

Carduri speciale pentru bolnavi

Începând cu acest an, arădenii bolnavi de diabet, TBC sau cei cu afecțiuni ortopedice, endocrinologice, oncologice, psihice și cei infestați cu virusul HIV SIDA vor beneficia de carduri speciale în locul actualelor vignete. „Plăcuțele" vor avea înregistrate date despre deținător, despre boala acestuia și informații referitoare la tratamentul pe care îl urmează. Conducerea Casei Județene de Asigurări de Sănătate Arad consideră că prin introducerea noului sistem se va putea ține o evidență mult mai clară atât asupra evoluției bolii cât și a vizitelor efectuate la medic de către aceste categorii de bolnavi.

M. Popescu

Paraziții!

Spre bucuria sa, Iosif Clodnițchi, directorul S. C. Salubritate S. A., a primit din partea serviciului social al Primăriei Arad o importantă infuzie de forță de muncă pentru măturat străzile și curățarea zonelor verzi de hârtii și resturi vegetale.

Din nefericire pentru el (și pentru noi!) din cei 120 de asistați social care sunt obligați prin lege să presteze muncă în folosul comunității, doar 20-25 s-au prezentat la lucru.

În aceste condiții, credem că Primăria Arad ar trebui să facă o mult mai riguroasă analiză a dosarelor depuse în baza Legii 416/2001, pentru că e păcat de banii publici care se dau „tăietorilor de frunze la câini" care lenevesc pe spinarea statului. Sunt atâtea categorii sociale defavorizate care se bucură pentru fiecare leu în plus, cum ar fi bolnavii irecuperabili, persoanele cu handicap etc. Așa că, ar fi unde să se ducă banii pentru adevărata protecție socială, nu să intre în buzunarele unor pierde-vară...

N. Oprean

Familiile nevoiașe sunt așteptate la Primărie

Până la ora actuală, la Primăria Arad s-au depus 2670 de cereri privind alocațiile complementare pentru copii. Doar 1160 dintre acestea au fost aprobate de Primărie. Cu toate acestea, Victor Neamțiu, directorul Direcției pentru Dialog, Familie și Solidaritate Socială consideră că acest număr este foarte mic având în vedere că în prezent se acordă la nivelul județului alocații de stat la 32000 de copii.

Prin aceste alocații complementare vor fi ajutate familiile nevoiașe cu mai mulți copii sau care nu se încadrează în venitul minim de 1500000 lei pe membru.

A. Stoica

Un nou serviciu de Urgență - Pediatrie

Unitatea de Primire Urgențe din cadrul Spitalului Clinic Județean Arad are o nouă secție. Pe lângă asistența în Interne, Ortopedie și Chirurgie, conducerea unității amintite mai pune la dispoziția arădenilor și o secție de Urgențe - Pediatrie.

M. P.

Piața HOBBY

Păsări mici: Papagal Nimfă: 350.000 de lei, papagal Rozelă: 1.5 milioane de lei, papagal Cântător: 450.000 de lei, papagal Peruș standard: 200.000 de lei, papagal Peruș normal: 150.000 de lei, Micul Alexandru: 100 Eu, Marele Alexandru: 100 de Eu,

Hrană pentru animale: Purici de baltă vii: 2.500 lei/porție, purici de baltă uscați: 6.000 lei/ pachet, mâncare combinată pentru papagali: 10.000 lei/pungă, semințe de floarea soarelui pentru papagali: 10.000/ pungă, semințe mei 20.000 lei/kg, ovăz 15.000 lei/kg, semințe cânepă: 10.000 lei/200 g, semințe in: 15.000 lei/500 g, semințe de rapiță: 10.000 lei/pungă, palaris 15.000 lei/500 g, tubiflex (mâncare pentru pești de acvariu): 10.000 de lei/porție amestec pentru papagali: 20.000 lei/kg, mâncare dafny pentru pești: 10.000-20.000 lei/pliculeț, vitamine fulgi 15.000 lei - 7 șapte pliculețe

Pești acvariu: macropodus: 20.000 lei/pereche, molinezia: 15.000lei/pereche, nigro: 5000 lei/buc, caras auratus:50.000 lei/buc, Scalari: 10.000/buc, plati: 15.000/pereche, sifo: 10.000-15.000 lei/buc, cărășei 50.000 lei/buc, oconius 10.000-15.000 lei/buc, tetrazona 10.000 lei/buc, melci acvariu 10.000 lei/buc, gupi: 5000-7500 lei/buc, plante de acvariu: 20.000-80.000 lei/ buc.

Unelte și accesorii pentru pescuit:

Mulinete: 200.000-650.000 lei, mulinete performante: 80 de euro, juvelnic: 90.000-100.000 lei, cârlige: 2.000-3.000 lei/buc, fir nylon: 20.000-40.000/rolă, momeală porumb 35.000-70.000/borcan, băț simplu 200.000-300.000 lei, plumb 5.000-40.000 lei, plută pentru știucă 35.000 lei, scăriță pentru nylon: 10.000 lei, cutie din plastic pentru cârlige 40.000 lei, muște artificiale 10.000 lei/buc, râmă roșii sau negre: 10.000 lei/porție, cucoț: 10.000 lei/porție.

N. B.

La Loto 6/49

Speranțele au rămas nespulberate

(Urmare din pagina 1)

Aceasta este cea de-a cincea săptămână în care premiul cel mare a fost reportat, pentru că nici un român nu a avut norocul să ghicească toate cele șase necunoscute. Iar numărul jucătorilor a fost de-a dreptul impresionant, pe măsura reportului de aproape **patru milioane de euro**, cel mai mare care s-a înregistrat până acum în istoria loteriei.

Daniela Meltiș, șef al punctului de lucru Arad, a estimat încasări de peste șapte miliarde de lei, făcând o comparație cu sumele înregistrate săptămâna trecută. **„Nu putem ști deocamdată cu exactitate, dar cam șapte miliarde se pot încasa, având în vedere suma fabuloasă pusă în joc. De fapt, este cel mai mare premiu pus la bătaie de către Loteria Română vreodată. Sperăm ca de data aceasta să avem un câștigător, și dacă el ar fi din zona noastră ne-am bucura și mai mult"**, a apreciat d-na Meltiș.

Din păcate nici un participant nu a ghicit numerele: **14, 42, 37, 31, 40, 6.** Milioanele de euro așteaptă să fie câștigate săptămâna viitoare.

La tragerea Noroc s-a înregistrat următoarea combinație: **8 9 2 4 3 0 8.**

Pentru Aradul sănătos

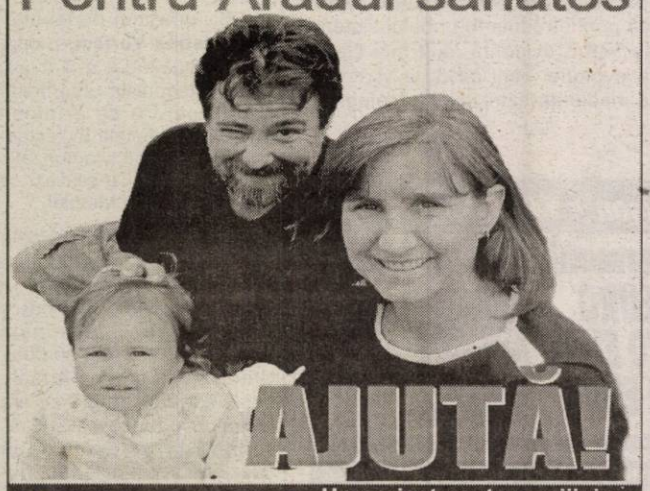

Cont: 50073519461
Trezoreria Arad

Un proiect pentru sprijinirea Spitalului Municipal.
Recepția pentru strângerea de fonduri va avea loc marți, 3 februarie 2004, la Hotel Parc.

Au început pregătirile pentru alegerile locale

** și cel mai mic sat trebuie să aibă secție de votare*

Până în data de 23 ianuarie, fiecare localitate din județ ar fi trebuit să raporteze Prefecturii dacă este sau nu nevoie de înființarea unor noi secții de votare, în baza unui ordin guvernamental prin care se dorește diminuarea absenteismului la alegerile locale și generale.

Această măsură urmărește ca electoratul să nu mai fie obligat să parcurgă distanțe prea mari până la secții, fapt care i-ar putea determina pe alegători să renunțe la exprimarea votului.

„Trebuie să luptăm împotriva absenteismului, să venim cât mai aproape de cetățeni, să existe secții în fiecare sat, indiferent de numărul de locuitori sau de alte considerente legate de distanță", a precizat prefectul **Dan Ungureanu.**

Mesajul Prefecturii n-a prea fost luat în seamă de către unele primării, printre care se numără și primăria municipiului, care nu a răspuns adresei trimise de către reprezentantul Guvernului în teritoriu. Pe lista neagră se mai înscriu localitățile Birchiș, Gurahonț, Hălmagiu, Pleșcuța și Păulis. Pe lista gri - adică a localităților care au refuzat înființarea de noi secții figurează Chișineu Criș, Pâncota, Vladimirescu, Târnova, Șilindia, Sintea Mare etc.

Gheorghe Chiper, consilierul prefectului și responsabil cu această activitate, a prezentat și criticat atitudinea câtorva primării. **„În municipiu, care nu ne-a dat nici un răspuns, există 85 de secții de votare și avem cazuri unde funcționează patru secții în același local, iar 26 de secții depășesc cu mult limita de 2000 de persoane înscrise pe liste. De asemenea, avem localități în care se impune înființarea de noi secții, dar autoritățile locale declară că nu au nevoie. În această categorie se încadrează Bârsa, Cermei, Brazii, Craiva, Dieci, Hălmăgel, Săvârșin."**

Pentru că în prima fază acțiunea nu a fost încununată de succes, prefectul Dan Ungureanu le-a comunicat primarilor că investițiile prilejuite de această activitate vor fi suportate de către Guvern, care va aloca fondurile necesare. Motivați astfel, poate vor găsi „forța" să se mobilizeze pentru punerea în aplicare a dispozițiilor guvernamentale.

Sorina Ambruș

Anotimpul migrațiilor politice

(Urmare din pagina 1)

La Sebiș, doctorul Marius Lambing a câștigat alegerile împotriva independentului Gheorghe Feieș fiind sprijinit de pepederiștii pastorului Constantin Chisăliță.

Primar independent timp de aproape două legislaturi, Gheorghe Burdan de la Chișineu Criș a ajuns la concluzia că pentru a câștiga al treilea mandat, are nevoie de susținerea unui partid puternic. Iar această forță politică este PSD, partidul care l-a adus în sânul puterii și pe primarul Crișului, lăsându-i la locul lor doar pe primarii Lipovei (deși au existat tentative de a-l „lămuri" și pe Gherman) și Nădlacului, acesta din urmă oraș al minorității slovace. În aceeași manieră, PSD a strâns în jurul său un număr important de primari și consilieri comunali, ducându-i fie cu zăhărelul, fie arătându-le făcălețul. Practic, partidul de guvernământ s-a trezit acum că are o armată de aleși locali suficient de îndreptățiți să solicite locuri eligibile pe viitoarele liste electorale de la alegerile locale. La mulțimea acestora se adaugă cei nepricopsiți în 2000, plus tinerii și femeile cărora președintele PSD Adrian Năstase le-a promis promovarea pe locuri eligibile în listele electorale. Competiția va fi aspră și se va lăsa cu victime. În aceste condiții este de așteptat ca mulți dintre dezertorii proveniți din partidele de opoziție și care nu au șanse să meargă în alegeri pe locuri bune alături de PSD, vor încerca să revină la matcă. Unii se vor îndrepta spre PNL alții spre PD și nu în ultimul rând spre PRM. Filiala din Arad a PRM a pierdut doi parlamentari și mai mulți consilieri, lăsând locuri libere pentru viitoarele alegeri. Atât deputatul Creț Nicoară cât și celălalt deputat peremist Nicu Cojocaru au dezertat din partidul lui Vadim și nu văd cum l-ar mai putea convinge pe tribun să îi primească din nou în oastea sa. Locul lor este vizat acum nu doar de actualii lideri locali, dar și de pastorul Constantin Chisăliță, consilier independent în CJA, dezertat de la fostul ApR. Spre același partid cu pondere în județul Arad își îndreaptă privirile și alți oameni politici fără șanse în propriile formațiuni politice, dar în mod deosebit singuraticii, cei neobișnuiți să respecte rigorile vieții de partid, cei care au nevoie doar de o umbrelă politică până trec hopul alegerilor, pentru ca apoi să se trezească hodoronc-tronc că ei nu se mai regăsesc în doctrina politică a partidului care i-a susținut și promovat. Nu întâmplător, PRM s-a regăsit nu demult alături de PNL și PD în Comisia Juridică a Camerei Deputaților susținând introducerea unui amendament la Legea alegerilor locale prin care ar urma să se sancționeze migrația politică a primarilor și consilierilor. Din păcate, Comisia dominată de dinozaurii PSD a respins acest amendament care ar fi impus un minim de moralitate în comportamentul politic din zona eșalonului doi. Partidul de guvernământ se amăgește crezând că vopsindu-i pe baroni și ascunzându-i în spatele unor politicieni noi, nepătați, îi va putea înșela pe alegători. Dacă nu va câștiga alegerile prezidențiale și mai ales cele parlamentare, respingerea amandamentului partidelor parlamentare de opoziție privind sancționarea migrației politice s-ar putea întoarce împotriva PSD.

LUNI, 2 FEBRUARIE 2004

TVR 1

7,00 Jurnalul de dimineață
7,30 Bună dimineața, România!
9,15 Des. animate
10,00 Caravana premierelor - rel.
11,00 Dragă, am micșorat copii! - s.
12,00 Nocturne - rel.
13,00 Dincolo de hartă - rel.
13,30 Sănătate pentru toți - rel.
14,00 Jurnalul de prânz
14,30 Teleenciclopedia
15,30 Pro patria
16,00 Kronika
16,55 TVR în direct
18,05 Sânge de țigan - s.
19,00 Jurnal Meteo Sport
20,00 Iartă-mă!
21,00 Ochiul magic
22,00 Unitatea specială 2 - s.
23,00 Jurnalul de noapte
23,30 Profesioniștii
0,30 Valsul - comed., SUA, '82
2,15 Jurnal - rel.
3,15 Caravana premierelor - rel.
3,45 Viața merge înainte - dramă, Canada, '92

TVR 2

8,00 Arca lui Noe -rel.
8,30 Casa mea - rel.
9,00 Film puzzle-rel.
9,45 Rebelii - rel.
10,30 Vacanță la Roma - rel.
11,30 Viața în sălbăticie-rel.
12,30 În vizită la noi acasă
13,10 Piersic Show-rel.
15,00 Primul pas
16,00 Atlas - rel.
16,30 Eco magazin
17,05 Universul naturii
18,00 Evantai
18,30 Știri regionale
18,50 La limită
19,00 Miracole - s.
20,00 Telejurnal
20,30 Auto club
21,00 Rauzan - s.
21,50 Circ
23,00 Niciodată nu e prea târziu! - s.
23,45 Mafia din Sankt Petersburg - s.
0,30 Handbal - rel.
2,00 Circ - rel.
3,05 Aleea cu ghimpi
3,20 Niciodată nu e prea târziu! - rel.
4,10 Mafia din Sankt Petersburg-rel.

PRO TV

7,00 Știrile Pro Tv * Ce se întâmplă, doctore? *
9,00 Omul care aduce cartea
9,10 Tânăr și neliniștit - rel.
10,30 Tupeiștii - rel.
11,15 Noile aventuri ale lui Robin Hood - s.
12,15 Prietenii - s.rel.
12,45 Învățați engleza cu Victor
13,00 Știrile Pro Tv
13,30 (AP) Marele restaurant - rel.
16,00 Tânăr și neliniștit - s.
17,00 Știrile Pro TV
17,45 Teo
19,00 Știrile PRO TV * Sport * Vremea
20,05 (12) Lupul singuratic - west.acț., SUA, '83
22,00 (AP) LA Bloc
22,30 (12) Chestiunea zilei
23,00 Știrile Pro TV
23,45 Seinfeld - s. 2. ep.
0,45 Icstrim tivi
1,15 Știrile Pro TV
2,15 Viață dublă - thriller, '95 (16)
4,30 La Bloc - rel.
5,00 Icstrim tivi-rel.
5,30 Chestiunea zilei-rel.

TV ACASĂ

7,30 Club 700 - rel.
8,00 Iubire cu două fețe -rel.
9,15 Totul despre Camila - rel.
10,15 Legături de familie- rel. (AP)
12,00 Învață spaniola cu Victor
12,30 Căsătorie de probă - rel.
12,45 Iubire fără de păcat -s.
13,40 Între iubire și ură - s. (AP)
15,00 Clona - s. (AP)
16,30 (AP) Totul despre Camila - s.
17,30 Povești adevărate
18,00 (AP) Amazoana - s.
19,00 Îngerul nopții - s. (AP)
20,00 (AP) Valentina, grăsuța mea frumoasă - s.
* Vremea de acasă
21,00 Legături de familie - s. (AP)
23,00 Iubire cu două fețe - s. (12)
23,50 Clona - s.rel.
0,45 Povești adevărate - rel.
1,15 Chat Acasă
3,30 Dana de pic (AP)

HBO

8,00 O femeie deosebită - dramă, '87 (12)
9,55 Antena - com. Australia, '88
11,35 Cinema, cinema, cinema
12,00 Un defect de familie - dramă, IT., '02
13,35 Dă mai departe - dramă, '00 (AP)
15,40 Harry Potter și piatra filosofală - av. M. Brit.-SUA, '01
18,10 Elina -dramă, Suedia-Finlanda, '02
19,30 Pe platourile de filmare
20,00 Martin & Lewis - biografic, '02
21,35 Scary Movie 2 - com., '01 (12)
23,00 Născuți romantici - comed., M. Brit., '00
0,35 Vis și realitate - dramă, '01 (12)

PRIMA TV

7,00 Focus 07
9,45 ANDOgrafia zilei
9,55 Clip Art
10,00 Sunset Beach - s. rel.
11,00 În familie - s. rel.
11,42 ANDOgrafia zilei
11,45 Roseanne - s.rel.
12,30 Prietene și rivale - s. (AP)
14,00 Minute de milioane
16,00 În familie - s. (AP)
16,30 Prima ediție-talkshow
18,00 Focus
19,00 Sunset Beach - s. (AP)
20,00 Decadență - dramă, M. Britanie-Germ.,' 94
22,00 Focus plus
22,45 Fiorul morții - thriller, '92 (12)
0,40 Clip Art
0,45 Roseanne - s.,rel.
1,15 Prima ediție - rel.
2,45 Chat TV

ANTENA 1-TV ARAD

7,00 Observator
8,00 Retrospectiva știrilor 7 zile-rel.
9,00 Cutia neagră - rel.
10,00 Soledad - s.
11,00 Isabella - s.
12,00 Îngerul păzitor - s.
13,00 Observator
13,15 Tonul câștigător
14,15 Îngerii lui Charlie - s.
15,30 Salvamontiștii - s.
16,10 Publicit, Promo
16,15 Magazin sportiv
16,30 Știri TVA
16,55 Publicitate
17,00 Observator
17,45 Din dragoste
19,00 Observator
20,00 Revolta - acț., Canada, '95
22,00 Observator
22,15 Știri TVA
22,35 Marius Tucă show
23,35 Gheorghe show
0,35 Benny Hill - rel.
1,30 Observator
2,30 Îngerul păzitor - s. rel.
3,30 Salvamontiștii - s. rel.
4,30 Marius Tucă Show - rel.
5,30 Observator 17,30 - rel.

RCS

9,00 Des. animate
9,30 Retrospectiva 7x7 - rel.
10,15 Tradiții și folclor
10,30 Farmacia de serviciu - s.
11,15 Dulce ispită - s.
12,00 Prințesa Carabo -f. (AP)
13,30 Bumerang - s.
14,00 Lumea animalelor - doc.
14,30 Dulce ispită - s.
15,15 Vivat copilăria! - divertisment
16,15 Eurocops - doc.
17,15 Videoclipuri
17,30 Știrile RCS 1
18,10 Videoclipuri
18,15 Ultima evadare a lui Thompson - film (AP)
19,45 La N de paralela 60 -s.
20,30 Arta supremă - film (AP)
22,00 Știrile RCS 2
22,40 Muzică populară
24,00 Închiderea programului

B1 TV

7,00 Calendar ecumenic; 7,30 Știri; **8,00 Beverly Hills, 90210** -r.; **9,00 Moștenirea familiei Guldenburg** - rel.; 11,00 Top joc TV; 12,00 Seri în Serie A - rel.; 12,30 Fotbal II Calcio-rel.; 14,00 Seri în Serie A - rel.; 15,30 Ne privește; 16,30 Viața în direct;; 18,00 Știri; 18,45 Rezumat II Calcio; 20,00 Știri; 20,30 Gala; 22,00 Nașul; 23,45 Viața în direct-rel.; 1,45 Știri-rel.; 2,30 Nașul - rel.; 4,00 Chat TV

TV SPORT

9,00 Telesport; 9,30 Bowling; 10,30 Lumea curselor de cai; 11,00 Primera Division; 13,00 Pescuit; 14,00 Lumea motoarelor; 14,30 Lumea curselor auto; 15,00 Premier League; 17,00 Darts; 18,00 X-Team; 18,30 Telesport; 19,00 Rez. camp. Franței; 20,00 Rez. Primera Division; 21,00 Rez. Premiere League; 22,00 Fotbal - Premier League; 0,00 Telesport

NAȚIONAL TV

7,00 Inimi furate - s.rel.
8,00 Trimineața
10,00 Miezul problemei -rel.
11,00 Serial
12,00 Serial
13,00 Știri
13,05 De azi pe mâine - rel.
14,00 Denver - d.a.
14,45 Horoscopul de mâine
15,00 Detectivi în Paradis - s.
16,00 Inimi furate - s.
16,50 Țara lu' Papură Vouă
17,00 Serial
18,00 A treia planetă de la Soare - s.
18,30 Naționala de bere
19,00 Știri
19,50 Țara lu' Papură Vouă
20,00 Căutând o scăpare - f. '00
22,00 www.rebeli.70 - rel.
23,00 Miezul problemei
0,00 Știri
0,30 Revista presei

REALITATEA

7,00 Jurnal; 7,45 Revista presei; 8,15 Trezirea la realitate; 11,15 Votați cu noi; 12,00 Jurnal; 12,45 Revista presei; 13,15 În spatele imaginii; 14,15 Turnul de control; 15,15 Realitatea mediacă; 16,00 Jurnal; 16,45 No comment; 17,15 Audiența în direct; 18,00 Jurnal; 19,30 În centrul atenției; 20,15 100%; 21,00 Jurnal; 21,55 Pastilă; 22,00 Știrea de la ora 22; 23,00 Jurnal; 23,55 Pastilă; 0,00 Jurnal

Redacția Adevărul nu își asumă răspunderea pentru modificările ulterioare intervenite în programele TV

În premieră arădeană absolută

Spectator... „La porțile lumii”

Sâmbătă seara, pe scena Teatrului „Ioan Slavici” Arad, a avut loc premiera spectacolului **„La porțile lumii”**, în prezența unui numeros public - personalități culturale arădene, oficialități, oameni politici, iubitori ai teatrului.

Scriitoarea arădeană **Lia Alb**, membră a Uniunii Scriitorilor din România, autoare a trei romane, a pătruns în universul dramaturgiei cu piesa „La porțile lumii”, montată în premieră absolută pe scena arădeană. Autoarea ne propune o incursiune în lumea românească de tranziție, prin intermediul a șapte personaje reprezentative pentru această lume - securistul speriat cu afaceri prospere, o mamă de 45 de ani casnică, o patroană a unei case de modă, o studentă la medicină, un locuitor al satului, ș.a. Toate aceste personaje sunt „fericiții câștigători” ai unui

concurs de televiziune intitulat „La porțile lumii”, prilej pentru autoare de a demasca toată această mascaradă care vinde iluzii unor oameni care s-au obișnuit să se hrănească din vise, într-o societate în care traiul de zi cu zi devine tot mai apăsător. Însă la finalul acestei călătorii la porțile lumii, personajele rămân cu amarul dezamăgirii - „Ne-am așteptat la cu totul altceva” - și, poate, cu lumina credinței.

În viziunea regizorală a lui **Laurian Oniga**, scena devine o arenă de circ în care se perindă clovnii-personaje, în care câștigătorii sunt doar niște păpuși scoase dintr-o cutie, toate acestea desfășurându-se pe un fundal în care zărim umbrele personajelor, suprapuse peste imagini de pe ecranul televizorului. În distribuția spectacolului au evoluat actorii **Oana Maria Kun, Sorin Calotă, Gina Cazan, Oltea Blaga, Carmen Vlaga, Mariana Dănilă, Liliana Balica** și **Teodor Vușcan.**

La realizarea spectacolului și-au adus contribuția **Doru Păcurar** (scenografia), **Lucian Moga** (light-design), **Hugo Wolff** (mișcarea scenică), **Nicolae Bălan, Laurian Oniga** (concept muzical) și **Luminița Penișoară** (creația păpușilor).

C. L.

Foto: V. Musca

Oficializarea păcatului

André Malraux a devenit celebru (și) pentru cunoscutul său adagiu, cum că secolul din care am consumat trei ani și l-am început pe al patrulea, va fi religios, ori nu va fi defel. Aproape că nu există om cât de cât citit (fie el și doar un fervent cititor de ziare) care să nu știe de această predicție a reputatului autor al „Condiției umane”. Nu știu câți și-au pus întrebarea ce anume a intenționat să spună, ce gândea Malraux când a formulat acest enunț. Altfel spus, dacă secolul al XXI-lea nu va fi religios, va fi ateu în toată plenitudinea sa? Ori chiar va veni Apocalipsa, ca pedeapsă pentru înstrăinarea omenirii de Dumnezeu?

Bineînțeles că nu mi-am propus să scriu un eseu pe tema adagiului lui Malraux. Mai mult, l-am invocat doar ca urmare a unor observații asupra cotidianului. Observații, constatări care numai spre existența sau prepararea unui secol religios, în esența sa, nu duc. Așa cum a început, noul secol înregistrează ofensiva destrăbălării. Pământul, în ansamblul său, este o uriașă sferă a păcatului, un tărâm ce ne duce aminte de Sodoma și Gomora. Iar media, fie ea scrisă ori vizuală, nu face decât să amplifice această condiție a omului desfrânat. Nu cred că greșesc dacă spun că în lume se cheltuiește infinit mai mult pentru industria sexului decât pentru transformarea Terrei într-un spațiu al credinței quasi-generale în Dumnezeu.

Destrăbălarea nu cunoaște limite. Pedofilia și homosexualitatea au explodat și le găsim până și la slujitorii unor biserici. Prostituția, așijderea, este un fenomen care a ieșit de multă vreme din intimitatea caselor de toleranță pentru a se revărsa pe stradă, prin TIR-uri, la noi, sau mai știu eu pe unde.

Culmea nerușinării, a oficializării și, oarecum, a valorizării desfrâului ne-o oferă tot televiziunile, presa scrisă. Să ne gândim doar la viața fotbaliștilor, pe care presa o urmărește cu o insistență obositoare. Despre Mutu, bunăoară, aflăm că săptămâna asta a fost cu o femeie, săptămâna trecută cu alta etc. Culmea este că aceste femei, care aleargă după fotbaliști și li se vâră în pat cu o dezinvoltură de profesioniste, sunt popularizate de parcă ar candida la premiul Nobel pentru chimie. Sunt numite vedete Play-boy, modele etc. Asta, în condițiile în care, nu cu mulți ani în urmă, asemenea femei, care schimbă patul tot la câteva zile, erau numite altfel - și nu doar la noi, în Micălaca. Li se spunea pe nume - „curve”. Acum nu mai sunt etichetate așa. Sunt... vedete! Cică societatea s-a democratizat, iar oamenii s-au destupat la minte. Poate s-au „destupat” înspre păcat, asta da, căci înspre pudoare, bun-simț - de credință nici nu mai vorbesc - în nici un caz. Uite, mânat de asemenea constatări, mi-am reamintit de „bătătoritul” adagiu al lui Malraux. Și pentru prima oară m-am gândit că s-ar fi putut foarte bine ca Malraux să se fi temut tocmai de această alunecare a condiției umane, dinspre credință spre păcatul general, asumat și chiar oficializat. Da, de asta se temea Malraux. Cu temei, după cum se vede.

Tristan Mihuța

Accente

TÜV Rheinland Berlin Brandenburg România
organizează cursul
Auditor Intern pentru Sisteme de Managementul Calității ISO 9001:2000/ ISO 19011:2002
certificate recunoscute internațional
Arad, 11-13.02.2004
Înscrieri și informații
tel: 021-2317906, fax: 021-2317907
e-mail: academia@tuv.ro
(3928232)
TÜV TÜV Rheinland Group www.tuv.ro

Țărăniștii se pregătesc de alegeri pe municipiu

O delegație a PNȚCD Arad condusă de către președintele Ovidiu Marian a fost prezentă, la sfârșitul săptămânii trecute, în localitățile Cermei, Șicula și Apateu, pentru a pregăti candidații la funcția de primar și consilier local.

Tot la sfârșitul săptămânii trecute s-a desfășurat Clubul Politic al PNȚCD Arad, unde Alin Gherga, președinte interimar pe municipiu, a primit votul de încredere din partea senatului partidului, pentru a candida la funcția de președinte al organizației municipale.

Amintim faptul că pe data de 7 februarie, în sala „Iuliu Maniu”, se va desfășura Adunarea Generală de alegeri a Organizației Municipale a PNȚCD Arad. Din partea conducerii centrale este așteptat să participe la lucrări Gheorghe Ciuhandu, primarul Timișoarei și președinte al Consiliului Național de Conducere, care va fi însoțit și de către viceprimarul Adrian Orza.

D. Albu

„Bătaie” pe postul de paznic la pășune...

Concurs contestat la Primăria Bârzava

Recent, Primăria Bârzava a organizat un concurs pentru ocuparea locului de ...paznic de pășune. Concurența a fost relativ mare - patru candidați pe un loc. Probabil că cititorii se vor întreba cum de e așa de căutat un asemenea loc de muncă. Răspunsul e simplu. Pășunea este împădurită... Ori unde e pădure, sunt și lemne de foc... și vânat. Gum din patru concurenți nu a putut să fie decât unul pe primul loc, au existat și nemulțumiți. Unul dintre ei, **Gheorghe Eugen Mărculescu**, consideră că a fost nedreptățit de către comisia de examinare, formată din cinci membri (șeful comisiei a fost primarul **Adinel Vladimir Popovici**). **„După terminarea concursului, am fost anunțați că rezultatele se vor afișa la Primărie în data de 27.01.04, după ora 13.00. Din păcate rezultatele nu au mai fost afișate - din motive pe care le cunoaște doar domnul primar. Din informațiile pe care le aveam de la un angajat din**

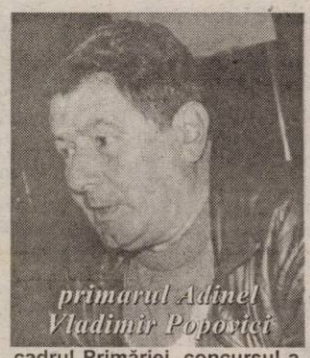

primarul Adinel Vladimir Popovici

cadrul Primăriei, concursul a fost câștigat de mine”, declară Mărculescu. El susține că a făcut o lucrare foarte bună și că în favoarea lui exista avantajul experienței: **„Am mai lucrat pe acest post între anii 1995 și 1997. În plus am absolvit și un curs de silvicultură de șase luni la Bușteni”**.

Primarul **Vladimir Adinel Popovici** spune că respectivul concurs s-a desfășurat corect și că a fost ales candidatul cel mai bun. **„ L-am ales pe Culda pentru că are studii de silvicultură și a obținut cea mai bună notă. El a luat șapte iar Mărculescu un cinci „cu indulgență”. A mai lucrat pe acest post dar chiar în acea perioadă a avut ceva probleme de ordin penal. E adevărat că nu la locul de muncă... Referitor la ultima întrebare pot să vă spun că s-au anunțat rezultatele. O să le trimitem și în scris la fiecare. Vinerea a fost concursul iar luni am afișat rezultatele”**, a argumentat primarul Popovici în favoarea lui. Un singur lucru e greu de înțeles, dacă faptele stau așa cum le-a exprimat primarul: dacă era nemulțumit de antecedentele penale ale concurentului de ce i-a acceptat dosarul de participare la concurs. În rest, comisia formată din cei cinci membri răspunde pentru rezultatul dat la o eventuală contestație. Doar atunci se poate afla cu adevărat de ce parte se situează adevărul...

Olimpiu Bulzan

Calculatorul rămâne o enigmă pentru primari

Internetul și comunicarea prin e-mail a rămas o enigmă pentru mulți primari din județ. La începutul anului trecut, reprezentantul guvernului în teritoriu le-a solicitat acestora implementarea sistemului informatic la nivelul primăriilor. Din păcate, nici până acum acest lucru nu s-a realizat.

Primării precum Birchiș, Bârzava, Craiva, Petriș și Vărădia de Mureș nu dețin încă adrese de e-mail. **„Probleme privind recepționarea corespondenței întâmpinăm în cazul primăriilor din Apateu, Vinga și Hășmaș. De cealaltă parte însă, putem aminti cu mulțumire, primăriile Fântânele și Dieci care răspund prompt solicitărilor noastre”**, a precizat **Călin Albu**, purtător de cuvânt al Prefecturii Arad.

La finele anului trecut, prefectul Dan Ungureanu promitea o vizită în teritoriu pe această temă, în cadrul căreia dorea să se convingă de cunoștințele primarilor în „dezlegarea tainelor” computerului. În cazul în care se va ajunge la concluzia că nu au cunoștințele de bază în acest sens, edilii comunelor și orașelor din județ vor fi obligați să urmeze cursuri de inițiere.

M. Popescu

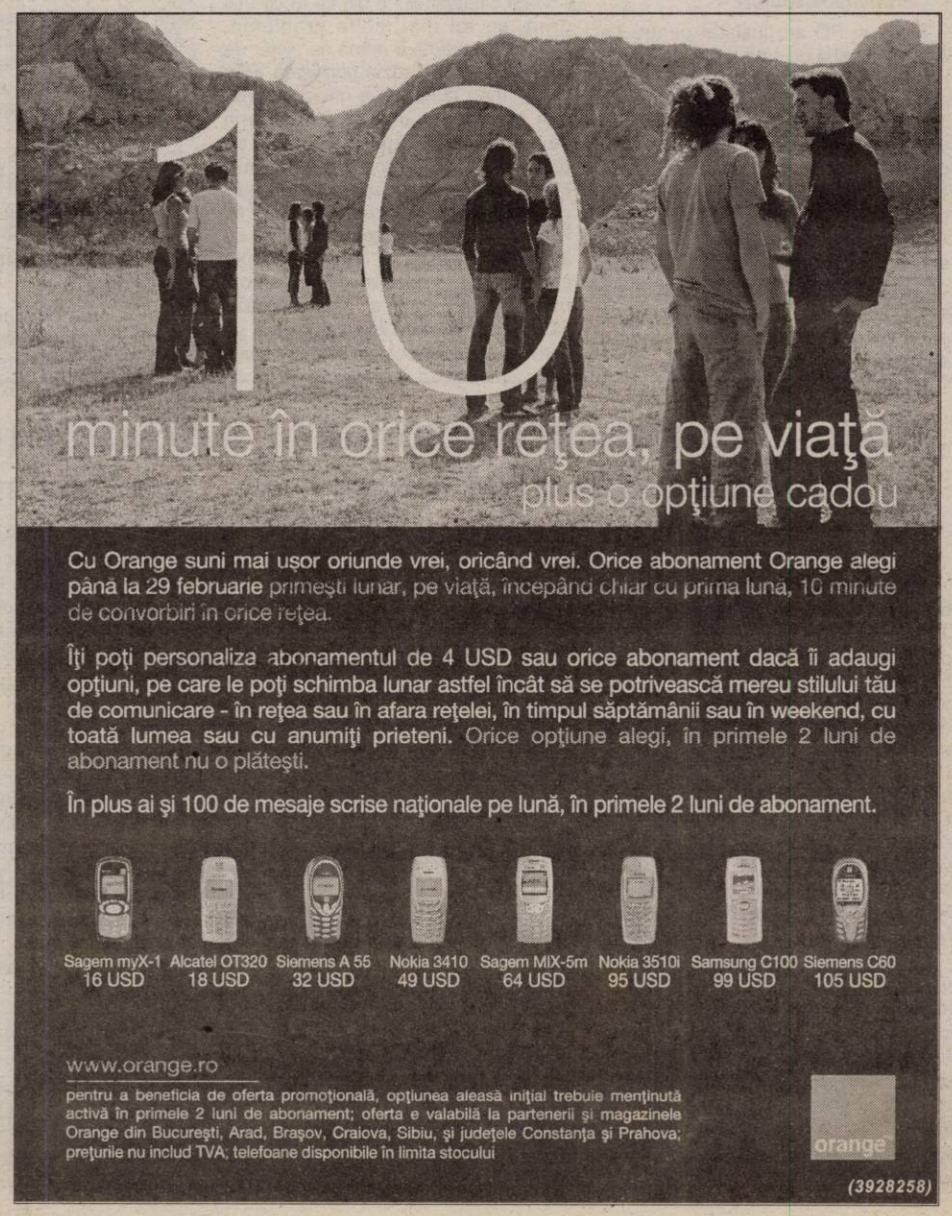

Pentru a candida la Primăria Arad

Gh. Falcă pune partidului șapte condiții

(urmare din pagina 1)

– Pe ce vă bazați când credeți că arădenii v-ar dori în frunte tocmai pe dvs.?

– Nu mi-am anunțat până acum candidatura pentru că doream să văd care este opinia oamenilor în ceea ce mă privește. În sensul că au sau nu au încredere că eu voi putea fi un bun administrator al orașului. Până acum au candidat doar oameni propuși de partidele politice și nu oameni propuși de comunitate.

– Comunitatea nu propune candidați.

– Evident că nu o face la modul direct pentru că nu funcționează un astfel de sistem. Dar comunitatea poate „propune" și vă rog să puneți acest termen în ghilimele, în mod indirect prin manifestarea, într-un fel sau altul, a încrederii pe care o are într-o persoană. Sondajul este o astfel de manifestare. În luna decembrie, comunitatea mă plasa într-un sondaj pe primul loc în privința încrederii. Și atunci e normal ca eu să nu-i dezamăgesc pe cei care au încredere în mine și să candidez pentru funcția de primar.

– Dar puteți candida și ca deputat pe baza acestei încrederi.

– Ca primar ești mai aproape de oameni, bineînțeles dacă politica pe care o promovezi este de a fi aproape de oameni. Pentru că poți să fii toată ziua în Arad, dar să fii departe de oameni și de problemele lor.

– După cum poți să fii departe, la București, în Parlament și să fii aproape de arădeni.

– Da, și asta ar fi posibil, dar nu e cazul cu unii dintre parlamentarii noștri.

– De ce nu are Alianța D. A. PNL-PD un singur candidat la Primăria Aradului?

– Și eu și PD am insistat pentru ca Alianța să aibă un singur candidat.

– Și acela să fiți dvs.!

– Nu, neapărat, dar cred că sunteți de acord cu mine că omul cel mai bine plasat în sondaje ar fi fost firesc să fie candidatul Alianței. Dar nu s-a întâmplat acest lucru pentru că în protocolul Alianței există un paragraf în care se spune că cele două partide hotărăsc de comun acord dacă merg împreună sau nu la locale. Cu regret trebuie să spun că s-a ales soluția să mergem separat.

Nu-mi place să bat apa în piuă

– Nu prea colaborează cele două partide. De ce?

– Nivelul de colaborare este totuși bun, dacă avem în vedere vechimea Alianței. Avem schițat un program de guvernare comun la nivel local. Ce-i drept, fiecare partid luptă și pe felia lui, dar ne consultăm, iar în probleme majore acționăm împreună. În mod cert, după alegerile locale, Alianța va căpăta o altă viteză de coagulare a acțiunilor și manifestărilor politice. Vom stabili o nouă strategie pentru campania electorală și vom prezenta oferta politică a Alianței. Pentru Consiliul Județean, de exemplu, vom avea un program comun de dezvoltare a județului Arad.

– Spuneați că în sondaje aveți de partea dvs. încrederea oamenilor. De unde ar putea veni această încredere? Prin ce v-ați remarcat dvs.?

– Viața cetățeanului e din ce în ce mai grea, cu tot mai multe probleme. Oamenii așteaptă o mână de ajutor de oriunde pentru a răzbi prin viață. Prin modul meu direct de a mă comporta, prin rezolvarea unor probleme, prin căutarea unor soluții valabile ca răspuns la problemele cetățenilor, le-am dat oamenilor speranța și încrederea că aș putea face ceva pentru ei, le-am dat oamenilor certitudinea că eu aș putea fi liderul pe care îl așteaptă comunitatea arădeană. Mulți oameni mă opresc pe stradă și mă încurajează să merg pe această linie combativă, să vorbesc și să acționez la obiect. Luările mele de atitudine se referă la lucruri și la situații concrete, nu-mi place să bat apa în piuă ca să mă aflu în treabă. Mă documentez tot timpul și de aceea discut tot timpul la subiect. Nu cum fac alții care participă la o dezbatere și ei habar n-au despre ce este vorba. Eu vreau să fiu un om al soluțiilor concrete.

Sunt un luptător

– Care ar fi atuurile dvs. în bătălia electorală?

– Cred că sunt un bun luptător. Înțeleg prin aceasta să ai curaj, să fii perseverent, să nu te sperie piedicile inerente care se ivesc în cale, să nu dai înapoi la greu, așadar, să te ridici când ai căzut. Așa am ajuns să fiu singurul ardelean președinte de partid la tineret la nivel național. La Consiliul Județean, ca vicepreședinte, am demonstrat că înțeleg ce înseamnă munca în administrație. Aș vrea să fac o precizare necesară: sunt singurul politician arădean care a declarat că vrea să facă din politică o profesie și, drept urmare, toate energiile mele se canalizează în această direcție. Nu-mi disipez energiile în mai multe direcții, așa cum fac ceilalți. Eu vreau să fac o carieră politică și, în consecință, nu-mi permit să fac lucruri de mântuială. Eu trebuie să stau tot timpul cu fruntea sus în fața oamenilor, pentru că altfel nu am nici o șansă. Iar oamenii, dacă văd că te implici la modul serios, îți acordă încrederea lor. Nu mi-aș permite să am un eșec politic dacă aș ajunge primar, așa cum au avut ceilalți primari și cum sigur va avea și actualul primar. Eu zic că sunt curajos, nu mă sperii de București, am stat mereu demn în fața bucureștenilor, la orice nivel ar fi fost ei și când văd că ești demn, te tratează și ei corespunzător.

Gheorghe Falcă pune condiții partidului

– Aveți o schiță de program electoral?

– Cu un grup de specialiști lucrăm la programul pentru Arad. Dar aș vrea să precizez că, în comparație cu ceilalți primari, eu am pus condiții Alianței, la nivel național, înainte să-mi anunț candidatura. Iar aceste condiții le-am pus în interesul Aradului și ele reprezintă certitudini ale unei administrații de succes în viitor în cazul în care eu voi fi ales primar. Aceste condiții pe care le-am pus mă vor ajuta în viitor să-mi realizez programul pe care îl propun arădenilor. Și am făcut acest lucru pentru a nu mă hazarda în a promite arădenilor lucruri pe care, ulterior, nu aș avea cum să le înfăptuiesc.

– Ar fi interesant de știut care sunt acele condiții.

– Am cerut Biroului Permanent Național al PD ca viitorul ministru al Administrației Publice din partea Alianței să fie numit în urma consultării cu reprezentanții Alianței din administrația publică locală. Apoi, am cerut ca descentralizarea care se va produce în anul 2006, când funcția de prefect nu va mai fi politică, să fie o descentralizare reală legată și de finanțele publice locale. Am cerut să dispară și echilibrările bugetare, iar bugetele județelor să fie compuse din procentele impozitelor colectate din județ, ca județul Arad să nu mai fie la coada județelor. Asta, ca principii generale. Referitor la județul Arad, am cerut ca Cetatea Aradului să fie trecută în patrimoniul municipiului Arad. Am cerut 20 de miliarde pentru terminarea Catedralei Ortodoxe. Am cerut 10 miliarde pentru Monumentul Marii Uniri, care nu este un monument local, ci este unul național, este un monument al României. Am cerut ca autostrada Arad-Timișoara să înceapă în mandatul 2004-2008. Toate aceste puncte au fost aprobate. Și la PD Arad am pus condiții ca să candidez. Am cerut să nu mi se ceară favoruri pentru membrii PD, să nu numesc, bunăoară, directorii pe criterii politice. Vreau să transmitem la TV ședințele CLM, să vadă cetățenii ce facem acolo. De ce am cerut toate acestea? Pentru că, dacă nu-ți propui obiective serioase, nu vei realiza decât nimicuri.

Mă voi baza pe sprijinul cetățenilor

– Aveți echipă și bani în campania electorală?

– Avem deja echipă, lucrez mai demult cu această echipă. Referitor la bani, noi nu ne putem compara cu ceea ce au la dispoziție Dorel Popa și PSD-ul. Gândiți-vă la faptul că doar broșura care a apărut recent cu realizările administrației Popa, dar și cu multe minciuni, într-un număr de 20.000 de exemplare, la 50.000 de lei broșura, a costat un miliard de lei. Datorită afacerilor care s-au făcut, bugetul lui Dorel Popa și al PSD, din câte știu eu, depășește 10 miliarde de lei. Eu, în luptă cu atâția bani, mă voi baza pe sprijinul cetățenilor.

– Nu credeți că e meritul lor că au făcut rost de atâția bani?

– Depinde cum i-au făcut. În oraș se discută că cei de la Parktronic îi vor ajuta cu două miliarde. Alte societăți îi vor ajuta cu un miliard.

– Se aude, se zice, se zvonește. Nu sunt certitudini.

– Vor fi, din păcate. Dar v-am spus. Nu mă sperie miliardele lor.

– Aveți un consilier personal?

– Lucrez numai cu consilieri personali. Când am fost președintele OTPD pe țară am avut șase consilieri personali, iar de când sunt vicepreședinte al CJ Arad, am opt consilieri personali pe diferite domenii: agricultură, economie, social, pensionari, mass-media etc. Dacă voi fi ales primar, voi lucra tot cu consilieri pentru că eu, spre deosebire de alții, recunosc că nu mă pricep la toate.

– Ce citiți la această oră?

– Citesc multe cărți. Recent, am citit **Istoria trăită** a doamnei Clinton. Acum citesc **Mass-media și dezastrul PSD**, **Vitamine pentru familiști**, a lui Viorel Iuga și altele. Un om care nu citește câteva pagini pe zi nu poate evolua la nivelul la care evoluează societatea.

– Ce șanse vă acordați în câștigarea competiției electorale?

– Toți zic că au prima șansă. Eu nu mi-aș permite să candidez dacă într-un sondaj de încredere nu aș fi în primii trei în opțiunea cetățenilor. Numai în România numărul de candidați la funcția de primar trece de cifra patru.

– Și totuși, ce șansă vă acordați?

– Cetățenii vor alege pentru ei și sunt convins că vor alege bine.

„Codul de conduită electorală" propus de către URR a fost amendat

Sâmbătă, în Sala 63 a Consiliului Județean, a avut loc prima rundă de dezbateri pe marginea „Codului de conduită electorală", propus la nivel local de către URR. La invitația președintelui URR, Claudiu Cristea, au răspuns : Marius Ozarchevici-PD, Mircea Pantea-PRM, Mihai Lelik-PAS, Ioan Miclăuș-PUNR.

Mircea Pantea a precizat din capul locului că nu va semna nimic, deoarece în curând va intra în vigoare „Codul de conduită electorală" la nivel național, alcătuit la inițiativa PNL și PSD, însă PRM apreciază disponibilitatea spre dialog, inițiativa fiind lăudabilă. Mihai Lelik este de acord cu dialogul, însă dorește ca mai întâi să discute problema în cadrul Biroului Județean. În plus, ar dori să știe exact care este limita între atacul la persoană și demascarea unor „ticăloșii". Marius Ozarchevici a avut mandat chiar să și semneze, iar Ioan Miclăuș, la fel. Amândoi, însă, au adus amendamente documentului. PUR a răspuns invitației printr-un mesaj semnat de către d-na Lia Ardelean, în care este exprimată aceeași poziție pe care a prezentat-o Mircea Pantea.

Claudiu Cristea a fost de acord cu amendamentele propuse, declarând că nu și-a pus problema semnării încă de la prima întâlnire, ci a dorit să pună bazele unui „gentleman agrement" în perspectiva alegerilor, pentru o campanie cât mai apropiată de normalitate. În aceste condiții, URR invită la continuarea discuțiilor.

Simion Todoca

Adrian Nițu a fost ales președinte pe municipiu al PD

Sâmbătă, la Hotel Astoria, s-au desfășurat lucrările Consiliului de Coordonare Municipal al PD Arad, având ca punct principal pe ordinea de zi alegerea președintelui, a patru vicepreședinți și opt secretari. Din totalul de 137 de delegați, au fost prezenți 101. După cum anticipam, Adrian Nițu nu a avut contracandidat, fiind ales președinte cu doar două voturi împotrivă. Vicepreședinți au fost aleși: Mariana Faur, Gelu Roman, Mariana Sücs și Ioan Urzică. Nici unul dintre ei nu a avut contracandidat, având în vedere că a fost vorba despre o completare a Biroului Municipal, pentru a avea aceeași structură ca și Biroul Județean.

În absența președintelui Gheorghe Seculici, plecat la Brașov, la întâlnirea cu președinții organizațiilor județene, alegerile au fost supervizate de către vicepreședintele Gheorghe Falcă. Acesta a ținut un discurs referitor la curaj și implicare în viața politică, mai ales acum, când este an electoral, iar PSD-ul, prin puterea financiară pe care o are, va face presiuni asupra membrilor altor partide. În acest context, Adrian Nițu, proaspăt alesul președinte, va avea sarcini dificile, pentru realizarea rezultatelor pe care și le-a propus. **„Mandatul meu începe într-un an electoral, așa că prima țintă este implicarea totală în pregătirea pentru alegeri. Ne-am propus să câștigăm Primăria Aradului și 20-25% din Consiliul Municipal și Consiliul Județean"**, ne-a declarat Nițu.

Simion Todoca

Liberalii au aplanat „scandalul Puia"

De mai multă vreme, consilierul liberal Doru Sever Puia a stârnit nemulțumiri, votând în CLM invers decât colegii săi de partid. Votul de la ultima ședință a fost picătura care a umplut paharul. La ședința de Birou de vineri, prelungită până seara târziu, la final, deși nu era pe ordinea de zi, s-a ridicat problema sancționării lui Puia. Unele voci au cerut chiar punerea în discuție a excluderii din partid. Până la urmă, conflictul a fost aplanat, Puia scăpând și de această dată cu fața curată. Contactat telefonic, deputatul Titus Gheorghiof a declarat că nu există nici un conflict, ci sunt zvonuri, lansate de către cei care se tem de ascensiunea vertiginoasă a PNL.

T. S.

O inițiativă de succes a Universității „Aurel Vlaicu" Arad:

Centrul de Consultanță - asaltat de agricultori

După cum vă informam în ziarul nostru de vineri, la inițiativa Universității „Aurel Vlaicu" din Arad și în colaborare cu Universitatea de Științe din Udine (Italia), în municipiul nostru a luat ființă Centrul de Consultanță și Transfer Tehnologic pentru Agricultură și Industrie Alimentară. Prin înființarea acestui centru, universitarii arădeni și italieni vin în întâmpinarea agricultorilor din județul Arad și din județele învecinate cu proiecte valoroase, întocmite în conformitate cu normele europene în domeniu.

Nu mică ne-a fost mirarea atunci când în conferința de presă de sâmbătă, dl. Ioan Gabor ne-a informat că au fost deja elaborate cinci proiecte de finanțare pentru tot atâția agenți economici arădeni și hunedoreni, iar alți patruzeci de agricultori din județul nostru au luat legătură cu Departamentul PPMRI de la Universitatea „Aurel Vlaicu" pentru a solicita consultanță în domeniu.

Primul proiect a fost întocmit pentru primăria din comuna Lelese, jud. Hunedoara, pentru atragerea de investitori.

Societatea agricolă Optima din Sînmartin, jud. Arad este beneficiara unui proiect de finanțare comunitară pentru achiziționarea unui tractor de mare capacitate și a unei combine de înaltă performanță, în valoare totală de 200 mii euro.

Societatea Agrozootehnică Zerind dorește să acceseze o finanțare SAPARD în două etape: achiziționare de utilaje agricole în valoare de 65.000 euro și construirea unei ferme de vaci, pentru 100 de capete.

S.C. PETRA PROD S.A. accesează un program Join Venture pentru a finaliza o linie de abatorizare automată pentru pui și pentru mărirea capacității unei fabrici de procesare. Evident, valoarea proiectului se apropie de două milioane de euro.

În fine, AVICOLA SRL Arad dorește amenajarea a zece hale pentru creșterea puilor de carne și achiziționarea unei fabrici de nutreț concentrat, valoarea proiectului fiind de 750.000 euro.

După prezentarea celor cinci proiecte aflate deja în lucru, prof. univ. dr. Franco Rosa de la Universitatea din Udine ne-a prezentat câteva aspecte legate de experiența domniei sale în managementul agricol și în susținerea unor proiecte de anvergură în domeniul industriei alimentare.

În încheiere, facem doar precizarea că agricultorii din județul nostru și din județele învecinate care apelează la serviciile Centrului de Consultanță și Transfer Tehnologic pentru Agricultură și Industrie Alimentară Arad se vor bucura atât de o consultanță de excepție, cât și de o susținere a proiectelor de finanțare din partea celor două Universități, din Arad și din Udine.

Doru Sinaci
Foto: Viorel Musca

Mulțumiri profesorului Gheorghe Șora!

A încerca să faci portretul moral și profesional al unui om al școlii sau, mai ales, a motiva pentru ce-l apreciezi și-l socotești mentorul, etalonul de conduită etică este destul de greu, deoarece cuvintele pot apărea de circumstanță și n-ar reuși să cuprindă în ele o viață de om dedicată culturii.

Voi încerca să găsesc totuși câteva cuvinte potrivite pentru a mulțumi domnului profesor Gheorghe Șora, care a donat zilele trecute Școlii Generale din Grăniceri parte din avuția dobândită de-a lungul vieții, cărți scrise de el, volume de publicistică, note de lector, foiletoane etc., ce făceau parte din biblioteca personală.

Domnul profesor Gheorghe Șora ne-a demonstrat de atâtea ori că poartă în suflet credința că pentru a reuși să creezi ceva durabil trebuie să duci cu mândrie, pe toate drumurile vieții, amintirea și recunoștința față de locul și oamenii din sânul cărora te-ai desprins; acest fapt este dovedit cu prisosință și de volumul de versuri „Întoarcere în satul Grăniceri", în care ne mărturisește că aici, unde a fost casa lui, e refugiul lui, e filtrul prin care cu suflet, minte, inimă și pasiune încerca să transpună lumea de ieri, de azi, de mâine în una mai bună.

Gestul declarat al profesorului Gheorghe Șora, distins om de cultură, constituie un prinos adus templului în care a fost inițiat cu grijă și dragoste de dascălii timpului.

Calde mulțumiri din partea întregului personal didactic și al elevilor Școlii Generale Grăniceri.

Director,
prof. Gheorghița Mateaș

După tăierea ghearei galbene cu flexul

Un arădean este cercetat pentru distrugere

În cursul zilei de vineri, un arădean și-a parcat autoturismul într-una dintre parcările administrate de firma Parktronic. Și-a plătit un bilet pentru o oră, însă a întârziat vreo 15-20 de minute. Când a revenit, conștient că trebuie să-și prelungească timpul de parcare, și-a găsit mașina blocată cu o gheară galbenă. Furios, mai ales că plătise o oră de parcare, dând, astfel, dovadă de bunăvoință, când și-a văzut roata blocată a găsit de cuviință să distrugă mult hulita gheară ce i-a răpit din timpul atât de prețios. Băieții de la Parktronic, fără să stea prea mult pe gânduri, i-au mai „aplicat" o gheară galbenă, pe una din roțile din spate. Proprietarul mașinii care între timp a cerut ajutorul unor prieteni, a tăiat și cea de a doua gheară cu flexul, procedând la fel și cu o a treia cu care băieții de la parcări i-au blocat, iarăși, roata.

Motivul pentru care cetățeanul a procedat astfel este simplu. Prin faptul că a plătit o oră de parcare, a dat dovadă că înțelege să plătească, însă nu mai înțelege de ce angajații Parktronic dau dovadă de atâta lipsă de omenie, blocând roțile mașinii după doar câteva minute, fără să vadă dacă omul nu revine să-și prelungească timpul.

Conducerea Parktronic, văzându-și distruse ghearele, a solicitat ajutorul Poliției. Aceasta s-a prezentat la locul faptei în scurt timp, chit că agentul însărcinat cu cercetarea celor ce se întâmplă arăta, după spusele celor prezenți la locul faptei, neîngrijit, descheiat la uniformă și cu mâinile în buzunare, de parcă ar fi fost un ins de aiurea și nu polițist cu patalama.

Cum cetățeanul căruia i s-a blocat roata - îl citâm - „abuziv" i-a reproșat polițistului că, în loc să fie de partea cetățenilor, este de partea celei mai hapsâne firme din municipiu, polițistul n-a mai stat pe gânduri și l-a dus pe nemulțumit la Poliție, cu duba. Sau cu microbusul, în fine, având în vedere că dubele polițiștilor nu mai arată cum arătau odinioară. Cetățeanul a fost interogat, iar la ora actuală este cercetat pentru distrugere. Totul, pe fondul unei lipse de înțelegere crase a firmei Parktronic, ai cărei angajați abia încălțările, când coboară din mașină. Am aflat: **„Îmi pare rău, a spus Pică, dar în contractul nostru se prevede clar că Primăria este responsabilă cu deszăpezitul parcărilor."** Și cu asta, basta.

Din nefericire, suntem victimele unui sistem atât de bine pus la punct, încât cuvinte ca omenie, bun-simț, înțelegere etc. sunt de-a dreptul inutile, inexistente.

Revenind la cetățeanul ce a devenit victimă a sistemului Parktronic, în bugetul căreia a și virat costul unei ore întregi de parcare, precizăm că s-a purtat cel puțin demn, cerându-le celor cărora le-a distrus ghearele să-l dea în judecată dacă nu sunt de acord cu modul în care a procedat. Dar nu, aceștia au chemat Poliția. Care, la rândul ei, nu a dat nici ea dovadă de prea multă înțelegere. A reținut doar abuzul cetățeanului și atât. Nici nu a căutat să deceleze situația într-un fel care să-l avantajeze și pe acela care numai de rea-voință nu a dat dovadă, când a plătit un bilet și, e drept, a întârziat puțin. I se putea întâmpla oricui. De aici însă și până la cele ce s-au întâmplat... Suntem, din păcate, singurul oraș din România unde consilierii locali, cei ce se presupune că **trebuie să protejeze cetățenii**, au îngăduit, cu bună știință, unei firme private, să jecmănească cetățenii și să-i batjocorească. Hala!!

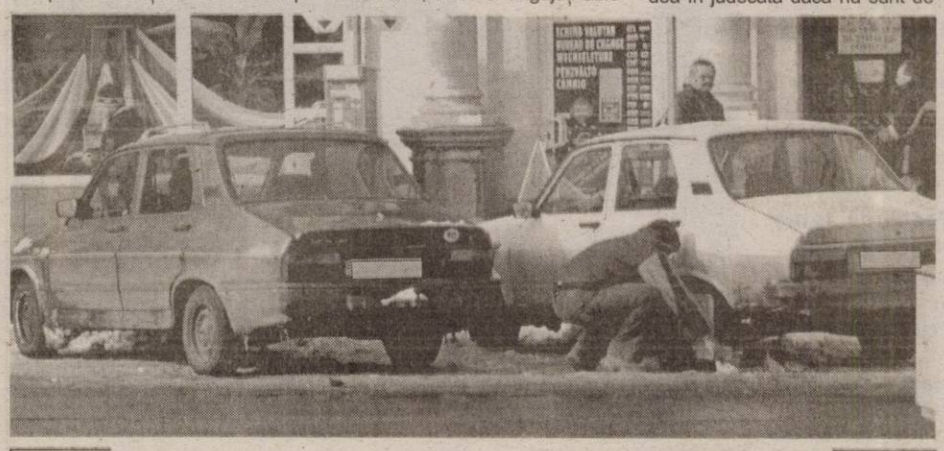

Cetățeanul - cu banii dați, batjocorit și umilit și cu dreptatea la... Dumnezeu

Eugenia Pantea
Foto: Ștefan Matyaș

Corpul experților contabili și contabililor autorizați din România - Filiala Arad

Anunță

1. În data de 04.02.2004 pentru experții contabili și 05.02.2004 pentru contabilii autorizați, de la orele 15,00 va avea loc în sala de cursuri din Bd. Revoluției nr. 92 întrunirea lunară a membrilor înscriși în Tabloul Corpului respectiv, evidențele filialei. Cu această ocazie, se vor prezenta și dezbate modificările și completările unor reglementări contabile și fiscale, așa cum sunt dispuse prin Ordine emise de Ministerul Finanțelor Publice.

2. În vederea aplicării unitare a reglementărilor din domeniul fiscal, așa cum sunt prevăzute în Codul Fiscal și Codul de procedură fiscală care au intrat în vigoare de la 01.01.2004, Consiliul filialei a aprobat organizarea de cursuri în cadrul programului de pregătire profesională profilul „Fiscalitate" și „Contabilitate". Desfășurarea cursurilor se va realiza în perioada 01.03.-30.04.2004 cu participarea lectorilor înscriși în Lista națională a C. E. C. C. A. R., respectiv specialiști din cadrul D. G. F. P. Arad.

Pentru organizarea acestei acțiuni în bune condiții, în special asigurării sălilor de cursuri, toate persoanele interesate (experți contabili, contabili autorizați, angajați din întreprinderi și instituții), vor comunica participarea la cursuri prin înscriere la sediul filialei și plata taxei privind pregătirea profesională pe anul curent la nivelul celei din anul precedent.

Calendarul cursurilor din perioada menționată respectiv, data, ora, sala, tema, numele și prenumele lectorului se va afișa la sediul instituției cu 5 zile înainte de începerea primei serii, fiind totodată comunicat cursanților și pe parcursul derulării acțiunii.

Secretar filială
Ciuce Pavel

Tinerii de la sate își privesc viitorul prin ceață

Întortocheata tranziție

Tranziția în România pare a nu se mai termina. În tot ce ar fi trebuit să fie trainic, ea a înregistrat lucruri confuze, perisabile, fără nici o greutate și, în ultimă instanță, de prisos. Tranziția românească are toate datele unui experiment făcut în grabă, fără metodă și fără obiective, alcătuindu-se mai mult din pierderi decât din foloase. Din ceea ce ar presupune un proces de natură istorică, cu largă aderență socială, nimic nu se conturează clar și solid. Întreaga societate stă în amorțire pentru că imitația a sufocat orice adiere a creativității, iar metoda surogatului a făcut ca tot mai puține să funcționeze în România.

Tranziția se repetă în disperare cu o acumulare progresivă de probleme nerezolvate. Între acestea poate cea mai îngrijorătoare este cea umană, a disperării oamenilor care nu-și mai găsesc parcă rostul în societatea românească.

Cei mai mulți trăiesc cu sentimentul inutilității pentru că nu-și găsesc un loc de muncă, alții își duc cu greu zilele suportând - cu salarii mici și prețuri raportate la U. E. - experimentul clasei clientelare politice, iar cei care nu mai rabdă, își iau lumea-n cap, emigrând spre țări în care speră că își vor găsi un rost.

De la „mirajul" orașului, la „mocirla" satului

Categoria cea mai defavorizată o reprezintă tinerii. Foarte puțini au reușit să-și pună pe picioare o afacere sau măcar o slujbă care să le asigure veniturile necesare pentru o viață decentă; cei mai mulți trăiesc din alocația de șomaj sau ajutor social ori, și mai rău, din „banii de buzunar" pe care îi primesc de la părinți.

Odată cu închiderea marilor fabrici sau a reprofilării majorității firmelor, mulți tineri au rămas pe drumuri. Cei atrași de mirajul orașelor, veniți de la sate, s-au văzut nevoiți - după ce „au bătut" la mai multe uși cu cerere de angajare - să se întoarcă de unde au plecat. Dar nici aici (chiar dacă au scăpat de unele poveri precum chiria sau cheltuielile comune) viața lor nu este de fel ușoară. De acest lucru ne-am convins în documentarea noastră, făcută recent, în satele din comuna Hășmaș.

***

Comuna cuprinde mai multe sate - Hășmaș, Comănești, Agrișul Mic, Botfei, Urviș, Clit - și numără aproape 1300 de suflete dintre care tineri, până în 30 de ani, sunt peste 200. Primarul Cornel Popa ne spune că tinerii lucrează la firme private de exploatarea lemnului din Hășmaș, Beliu și chiar Șilindia, fetele fac naveta la Ineu, la secții de confecții, câțiva sunt în învățământ și administrație, dar cei mai mulți se ocupă de agricultură. Câteva cupluri și-au deschis firme (în comerț) și o duc mai bine dar majoritatea au venituri mici, pe care nu se pot baza nici să-și întemeieze o familie. În 2003 s-au oficiat doar șapte cununii civile, s-au înregistrat șase nou-născuți pe când decesele au trecut de douăzeci. Pentru acestea de vină este doar situația materială a oamenilor de la sate, în general, și a tinerilor în special.

Primăria mai încearcă să-i ajute și a angajat 31 de muncitori în baza Legii 76/2002 (în cadrul serviciului de gospodărire comunală). Ei lucrează în patru echipe, la pietruirea drumurilor.

Tinerii din Agrișul Mic sunt bucuroși că au găsit de lucru la pietruirea drumurilor comunale.

Un purcel? Două pachete de țigări

În mijlocul satului Agrișul Mic întâlnim o echipă care are de pietruit 700 de metri de drum comunal către Botfei. Cei cinci tineri - Gheorghe Stan, Pavel Coste, Gheorghe Dragoș, Adrian Hârja, Nicolae Ticiu - sunt deschiși la vorbe și ne spun tot ce au pe suflet. Fiecare are ceva de zis și abia apucăm să le înregistrăm replicile:

– La țară-i foarte greu...

– Nici la oraș nu-i bine, că de acolo am plecat.

– Dar la sat n-ai unde face un ban și fără bani cum poți să trăiești?

– N-ai cum să te însori. Cine să-ți țină familia?

– Lucrăm noi pământul, da' rentabilitatea-i zero.

– Pământul este foarte rău. Cheltuiești mult, lucrezi mult și produci puțin.

– Nici cu animalele nu mai merge. Un purcel e 75.000 de lei, în piață la Beliu. Cât două pachete de țigări.

– De la 180 de porci, câți erau în sat, nu știu dacă mai sunt 60. Cai mai sunt două perechi. Vacile s-au împuținat, că nici ele nu mai au preț: laptele e mai ieftin ca apa minerală.

– Cum se descurcă totuși oamenii? încercăm să aflăm.

– Se descurcă greu, se mulțumesc cu puțin.

– Mai lucrează cu ziua la cine are nevoie.

– Șansa noastră acum e Primăria, că avem un salariu.

– Vara mai facem un ban cu ciupercile. Florin Todoca din Hășmaș are o firmă de achiziționare și prelucrare a ciupercilor. Angajează sezonieri, iar cei care merg la cules de pitoance, de bureți pot face bani frumoși. Au fost familii care în două luni au luat peste 20 de milioane.

Distracția: televizor și... birt

Încercăm să transferăm discuția de la problemele materiale spre ceva care credem că le face plăcere - distracția. Și-i întrebăm cum își petrec timpul liber. Dar nici acest subiect nu are darul să le descrețească frunțile.

– Cum să ne distrăm dacă nu avem bani? Și noi am vrea multe dar n-avem posibilități.

– Nu poți nici să mergi cu o fată undeva, că prețurile sunt mari. La televizor vezi multe posibilități de distracție, dar nu sunt de nasul nostru.

– Așa că stăm acasă și ne uităm la televizor.

– Televizor și birt, astea-s pentru tinerii de la sate. Asta-i realitatea.

Primarul Cornel Popa, dezamăgit că în căminul cultural, deși renovat și dotat, nu se mai fac hore ca altădată.

Speranțele sunt încă departe

Oare ce speranțe mai au tinerii? Primarul Cornel Popa (și el tânăr, învățător de țară la origine) și secretarul Mihai Țica recunosc și ei cred că tinerii de la sate își privesc deocamdată viitorul prin ceață, că mai este până vor avea șansa de a trăi normal, în bunăstare, cu tot ceea ce își doresc.

„În comună s-au făcut multe - s-au extins drumurile asfaltate, s-a introdus centrala automată, televiziune prin cablu la Hășmaș și Comănești - dar mai sunt și multe de făcut - ne spune dl. primar. În primul rând consider că trebuie create locuri de muncă pentru ca tinerii să poată obține un venit sigur. Ne pare rău că încă nu am reușit să atragem investitori interesați de zonă. Probabil nu sunt mulțumiți de condițiile de infrastrucură pentru că au venit, au văzut și au plecat, chiar dacă este forță de muncă pregătită, calificată. Aveam în Hășmaș un complex comercial de 200 mp care ar putea fi un loc ideal pentru o firmă cu 30-40 de tineri, dar nu vine nimeni. Poate că printr-o politică fiscală avantajoasă pentru investitor și garantată de stat, satele nu ar fi ocolite și ar fi valorificate mai bine și resursele umane și cele materiale, neexploatate din aceste sate.

Credem apoi că statul ar putea interveni și în viața agricultorilor pentru că prin politicile actuale - prețuri mici la animale și cheltuieli uriașe la cultivarea pământului - oamenii sunt obligați să vândă tot și să lase pământul nelucrat. Deocamdată, locuitorii din comună mai cresc animale și mai lucrează pământul, chiar dacă ies în pierdere, doar pentru că le este rușine. Dar nu știm până când...

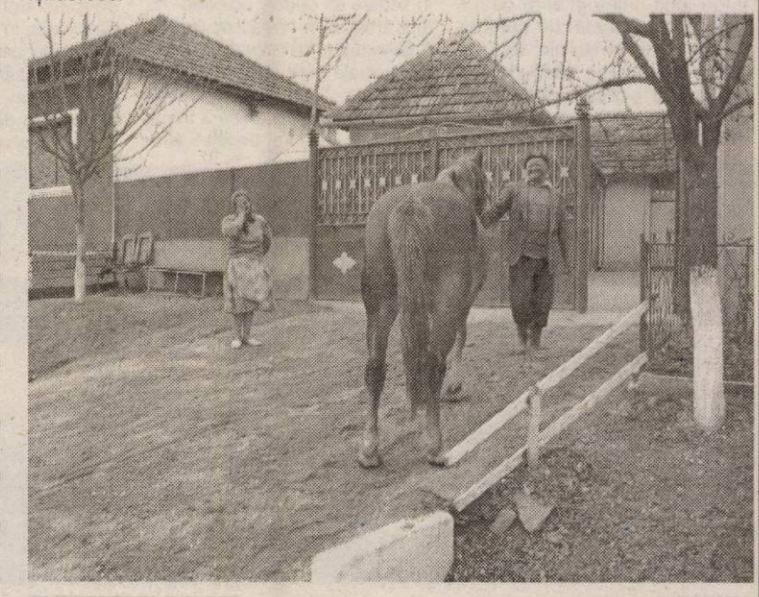

Caii - altădată o fală pentru săteni - au devenit rarități.

Dacă ar fi programe clare și accesibile pentru sate, într-un timp scurt situația s-ar schimba. Tinerii noștri sunt harnici dar, în aceste condiții, le lipsește motivația."

***

Pentru majoritatea tinerilor de la sate, zilele se scurg monoton, fără orizont. Nu mai au curaj nici să viseze. Sau, dacă o fac, vor lucruri foarte simple: să aibă un loc de muncă, să câștige ceva din ceea ce lucrează, să poată ieși cu o fată, să-și întemeieze „o casă", să aibă copii... Poate că măcar la alegeri cineva își va aminti de ei. Că și votul lor contează.

V. Filip
Foto: V. Musca

Studenta Adina Moț din Comănești, când vrea să uite de cursuri și examene, se „distrează" lucrând pe tractor.

Cursa de urmărire

Gata, cantonamentele la munte s-au terminat, jucătorii şi-au încărcat bateriile alergând pe potecile acoperite cu zăpadă. Tot acolo, la Moneasa, unde au urcat cele trei divizionare B arădene, dar nu numai, au mai pus-o de o miuţă, asta aşa, să nu uite băieţii joaca cu obiectul. Acum, că s-au întors pe la casele lor, mai cu bani, mai fără bani, dar cu speranţe că-şi vor primi cât de curând ceea ce li se cuvine, urmează perioada meciurilor amicale. Totul e să găsească terenuri bune, pentru că UTA a şi sărit peste un amical la Şiria, din cauza terenului înzăpezit. Mai e o lună până la primul meci al returului şi antrenorul Borugă va trebui să se fixeze asupra echipei cu care va începe cursa de urmărire a liderului, o cursă întinsă pe distanţa a 15 etape, la finele căreia UTA să poată promova. Acesta-i obiectivul ce trebuie realizat, dar pentru asta şi clubul trebuie să se alinieze la cerinţele Diviziei A, adică să-şi întărească potenţialul financiar. În caz contrar, vom juca bătuta pe loc. Tot o cursă de urmărire va începe şi ACU, în sensul că va căuta să ia locul echipelor aflate pe un loc mai călduţ în clasament şi astfel să se îndepărteze cât mai mult de zona retrogradării. Echipa lui Sorin Cigan e, aparent, scutită de emoţii, cu toate astea aşteptăm un retur pe măsura evoluţiilor din toamnă, mai ales a celor din Cupa României. Mai e o lună, timp în care se cer puse la punct toate amănuntele.

Baschetul şi-a reluat meciurile săptămânale odată cu returul campionatului. Băieţii de la West Petrom au trecut, acasă, de o mai modestă echipă a Rapidului, tot în ideea unei curse de urmărire. Deşi cu o echipă aproape schimbată, cu un nou antrenor, mulţi visează încă la primul loc, deşi băieţii au abordat acest retur de pe poziţia a 10-a. De aici şi până în vârf mai e ceva drum, dar primul pas a fost făcut. Să vedem mai departe. Aşa cum anticipam, fetele de la BC ICIM Arad s-au deplasat la Bucureşti pentru meciul cu Sportul Studenţesc, pe care l-au câştigat, confirmând forma bună demonstrată şi în Cupa României. Pentru ele obiectivul acestui an ar fi ocuparea locului secund, pentru că pretendenta la titlu, Livas Târgovişte, campioana en-titre, este încă greu de învins. Pentru o echipă arădeană tânără care a urcat de pe locul 6 (în campionatul trecut) pe locul 2 este un progres de luat în seamă, mai ales în perspectiva consolidării unei echipe care să poată ataca din nou titlul de campioană.

La turneul de tenis din Australia s-au împărţit milioanele. De dolari. Câte unul au luat câştigătorii probelor de simplu. Pe noi, românii, ne interesează elveţianul Federer nu atât prin prisma banilor câştigaţi, cât mai ales a faptului că de vineri până duminică va fi adversarul nostru în meciul de Cupa Davis dintre România şi Elveţia, ce se va disputa pe zgura de la Polivalenta din Bucureşti. Vor putea trece băieţii noştri de o echipă ce îl are în componenţă pe numărul unu mondial? Să vedem.

Alex. Chebeleu

Baschet feminin *Mare victorie, mare*

Sportul Studenţesc - B. C. ICIM Arad 56-60 (14-17, 9-13, 17-14, 16-16)

Echipa pregătită de Carmen Brănişteanu de abia aştepta prima partidă din retur pentru a-şi lua revanşa după înfrângerile din campionat şi Cupă. Considera că e de ajuns să evoluezi pe teren propriu şi, mai apoi, să beneficiezi de ajutorul arbitrilor - care i-au acordat mai mult de 5 % - pentru a trece de fetele de la B. C. ICIM. Un lucru fals deoarece arădencele nu au ţinut cont de aceste aspecte, intrând în teren cu gândul victoriei. Gazdele au întâmpinat o formaţie arădeană care a luptat cu ambiţie şi nu a cedat atunci când au început să facă pressing pe tot terenul. Lucruri care le-au ajutat pe baschetbalistele antrenate de Dan Moraru să treacă de o formaţie incomodă precum Sportul. Victoria este mare, pentru mulţi reprezentând o surpriză, însă după jocul din prima parte a campionatului şi de la Cupa României ea a venit ca o consecinţă logică. Dar, să vedem „filmul" jocului:

În primele cinci minute cele două combatante numai cu gândul la joc nu au fost, dovadă mingile aruncate în afara terenului şi pasele aiurea. Chiar şi aşa, ca de obicei, B. C. ICIM preia conducerea, 2-6 (min. 3), 3-8 (min. 5). pe fondul ratărilor, Pricop şi Rădulescu egalează la 10 în minutul 8, finalul aparţinând însă oaspetelor, 14-17 (min. 10). Sfertul secund se dispută în aceeaşi notă, arădencele menţinându-şi avantajul, 21-24 (min. 14), 23-30 (min. 20).

După pauză, Sportul Studenţesc trece la strategia de intimidare a adversarului, una ce a devenit bine-cunoscută: apărare avansată, pe tot terenul. Atente la recuperări, bucureştencele se apropie la patru puncte, 30-34 (min. 24), căpitanul Cristina Matei Tămaş înscriind o „triplă" atunci când era nevoie şi 30-37. Al. Cutaş răspunde la fel, mingile aruncate de Ioana Grecu de după linia de 6,25 m se încăpăţânează să nu intre în coş, însă, chiar şi aşa, ICIM-ul îşi păstrează avantajul. Ultimele zece minute nu puteau fi decât de foc. Carmen Bagiu îşi ţine colegele „în cărţi",

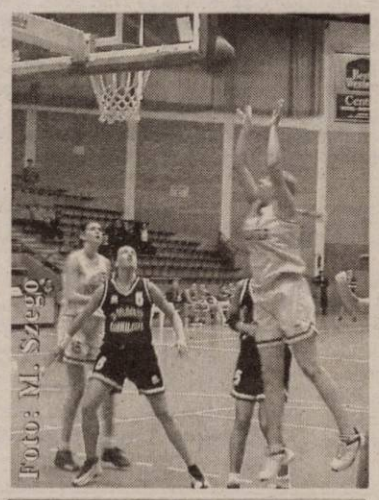

Ildiko Nagy (în săritură) a revenit în forţă după accidentarea ce a ţinut-o departe de teren

fiind atentă sub panou, Ildiko Nagy o faultează inutil pe Al. Cutaş şi trei aruncări libere, „infracţiunea" fiind comisă după linia de 6,25. Transformate de către jucătoarea gazdă şi 56-55 (min. 39). Laura Drăgoescu înscrie un coş de trei într-un moment atât de important, 56-58 şi mai apoi, Nagy înscrie pentru 56-60, scor final. Aşa s-a scris cronica unui meci dificil, dar cu un deznodamânt atât de fericit pentru echipa arădeană.

Formaţii şi marcatoare: Sportul: Voronova 2, Bagiu 10, Gutău 2, Tufan 2, Rădulescu 8, Ungureanu 7 (1x3), Ilie, Laszlo 2, Popa, Al. Cutaş 14 (1), Căruţaşu 1, Pricop 8 (2). **Antrenor** Carmen Brănişteanu. **B. C. ICIM:** Perdei, Drăgoescu 8 (1), Nagy 16, Moiseev, Matei Tămaş 12 (1), Părău 13, Grecu 5, Şipoş 2, Moroşan 2, Chirilă 2.

Au arbitrat favorizând gazdele: Marius Ciulin (Constanţa) şi Mircea Şerban (Piteşti). **Delegat FRB:** Mircea Cojocaru (Bucureşti).

Rezultatele etapei a X-a:

Livas Târgovişte - Magic Sibiu 93-48, **Sportul Studenţesc - B. C. ICIM 56-60**, „U" Cluj - Olimpia Bucureşti 74-68, Rapid - Someşul Dej 74-45, CSU Oradea - CET Govora 59-65.

Runda următoare, 7 februarie:

Magic Sibiu - CSU Oradea, Olimpia - Livas, Someşul Dej - „U" Cluj, **B. C. ICIM - Rapid,** CET Govora - Sportul Studenţesc

Clasament

1. Livas	10	10	0	801-527	20
2. B. C. ICIM	**10**	**8**	**2**	**763-574**	**18**
3. Sportul	10	7	3	702-536	17
4. Cluj	10	7	3	711-567	17
5. CET Govora	10	7	3	638-552	17
6. Rapid	10	5	5	659-556	15
7. Olimpia	10	3	7	638-692	13
8. Dej	10	2	8	487-721	12
9. Oradea	10	1	9	438-791	11
10. Sibiu	10	0	10	438-759	10

Minutul 41

Solicitându-i opinia vis-a-vis de meci, Carmen Brănişteanu, antrenoarea Sportului, a găsit motive pentru a nu sta de vorbă cu presa. Un lucru care nu o caracterizează pe antrenoarea „naţionalei" de senioare... De partea cealaltă, Dan Moraru, tehnicianul echipei arădene, ne-a declarat: **„În primul rând felicitări fetelor pentru victorie. Secretul succesului a constat în omogenitate reflectată prin ambiţie şi dorinţă de victorie, dar şi respectarea indicaţiilor. Au existat şi greşeli individuale, dar - cu tot cu ajutorul arbitrilor , şi o spun chiar dacă am învins - am trecut de gazde şi începem să dovedim că suntem o echipă în adevăratul sens al cuvântului, nu numai tehnic şi tactic ci şi afectiv, din punctul de vedere al relaţiilor dintre ele şi apoi dintre echipă şi noi. Sâmbătă, cu Rapidul, nu va fi un meci uşor, trebuie tratat cu cea mai mare seriozitate."**

Grupaj realizat de Adela Ciolocoi

Baschet masculin

Debut cu dreptul în campionat pentru Predrag Badniarevic

● Vineri, în prima etapă a returului Campionatului Naţional, West Petrom s-a impus fără probleme în faţa Rapidului, un adversar modest, care nu şi-a depăşit condiţia de echipă clasată pe locul 11. Predrag Badniarevic a debutat astfel cu dreptul în prima ligă din România, noul antrenor al „petroliştilor" având acum un răgaz de două săptămâni până la următorul meci, când West Petrom va întâlni pe teren propriu Universitatea Iaşi. ● Jucătorii arădeni se vor reîntâlni cu fostul lor coechipier Mitică Anghel, legitimat acum la grupărea ieşeană. ● Excelent jocul lui Zarici, autor a 16 puncte vineri, noul conducător de joc al West Petrom-ului lăsând impresia că poate să îl facă uitat pe Attila Vereş. ● Şi celălalat jucător sârb nou-venit în lotul arădean - Petrovici - a avut o evoluţie bună, având 17 puncte reuşite. Rămâne de văzut care va fi cel de-al doilea jucător străin (după Gjuroski) la care Predrag Badniarevic va renunţa: Haslett sau Petrovici? Împotriva Rapidului, amândoi au jucat bine. ● Frumos gestul galeriei West Force, trupa lui Zoran Arsenov arborând un drapel al Serbiei spre finalul partidei.

Rezultatele etapei a XIV-a:

Bere Trei Stejari Sibiu - BCM Piteşti 96-62, Poli Carbochim Cluj - Romradiatoare Braşov 79-67, Asesoft Ploieşti - Poli Iaşi 87-55, **West Petrom Arad - Rapid Isover Bucureşti 93-70**, Dinamo Erbaşu - Axiopolis Cernavodă 97-65, Rompetrol Bucureşti - Saifcar Alexandria 20-0. Elba Timişoara a stat.

Etapa viitoare (7 februarie 2004): Rapid - Dinamo, Universitatea Iaşi - Rompetrol, Romradiatoare - Asesoft, BCM Piteşti - Poli Carbochim Cluj, Elba - Bere Trei Stejari Sibiu. West Petrom şi Cernavodă stau.

Clasament

1. Dinamo Erbaşu	13	13	0	1188-864	26
2. Asesoft Ploieşti	13	12	1	1252-825	25
3. Carbochim Cluj	13	9	4	1014-939	22
4. Rompetrol Bucureşti	13	8	5	1009-937	21
5. CSU Bere Sibiu	13	8	5	1150-963	21
6. Elba Timişoara	12	8	4	1029-887	20
7. West Petrom Arad	**13**	**6**	**7**	**1023-1041**	**19**
8. Universitatea Iaşi	13	6	7	937-977	19
9. Romradiatoare Braşov	13	6	7	922-1020	19
10. BCM Piteşti	13	5	8	919-998	18
11. Rapid Bucureşti	13	2	11	817-1080	15
12. Axiopolis Cernavodă	13	1	12	750-1094	14
13. Saifcar Alexandria	13	0	12	1 830-1215	12

Echipa din Alexandria s-a retras din campionat, urmând a pierde toate meciurile cu 20-0.

Grupaj realizat de Radu Romanescu

Tenis # Henin şi Federer - învingători la Openul Australiei

La Melbourne s-a încheiat primul turneu de Mare Şlem din acest an. Belgianca Justine Henin - Hardenne şi elveţianul Roger Federer s-au dovedit a fi cei mai buni tenismeni la Openul Australiei.

Finale: Feminin

Justine Henin - Hardenne (Belgia) - Kim Clijters (Belgia) 6-3; 4-6; 6-3.

Masculin

Roger Federer (Elveţia) - Marat Safin (Rusia) 7-6; 6-4; 6-2.

D. S.

Futsal # Ultima repetiţie pentru FC Arad

● Sâmbătă, la Sala Sporturilor „Victoria", FC Arad a întâlnit într-un meci de verificare AS CIP Deva. Antrenorul Ioan Farcaş i-a utilizat pe **Szabo - Schmidt, Cristea, Marian, Mihai, Burtea, Olariu, Buruiană, Cean, A.Vizitiu, Arşi**, antrenorii deveni - Marius Rupacici şi Gabriel Constantin replicând cu **Nicşa (Bejenariu) - Gavrilă, Ţaga Conig, Gaspar, Vişan, Tănase, Stancu, Teodorescu, Lungu, Gherman, Măgureanu.** ● După un joc cu un nivel tehnic ridicat, oaspeţii s-au impus cu 7-5, golurile arădenilor fiind reuşite de Cean, Cristea, Burtea (2) şi Mihai.

R.R.

Borugă, tentat să renunţe

Antrenorul principal al F.C. UTA, Gheorghe Borugă este tentat să renunţe la funcţia pe care o ocupă în momentul de faţă. Intenţia tehnicianului „Bătrânei Doamne" survine pe fondul grelei situaţii financiare a clubului. Gruparea se confruntă cu restanţe către fotbalişti şi angajaţi, iar banii alocaţi din partea Consiliului Judeţean, în valoare totală de 120 milioane de lei (6 milioane pentru fiecare component al lotului), nu pot rezolva problemele cu care se luptă conducerea alb-roşie, aflată în aşteptarea unui impuls al Consiliului Local. Borugă vrea să îşi prezinte punctul de vedere mâine, în cadrul unei conferinţe de presă.

A. Hărţău

Pe urmele divizionarelor B arădene

Perfect! Un cuvânt mare, pe care multă lume se fereşte să-l folosească, tocmai pentru că foarte puţine lucruri tind sau se apropie de perfecţiune. Ei bine, stagiul de pregătire montan efectuat timp de 9 zile de CS Tricotaje Ineu a fost perfect din absolut toate punctele de vedere. Al condiţiilor oferite de Mama natură, dar şi al celor de ordin organizatoric. De această dată, „oficialii" grupării de pe Crişul Alb chiar s-au autodepăşit, oferindu-le jucătorilor condiţii cum rar întâlneşti la echipe mai galonate, cu obiective măreţe. Şi când te gândeşti că „tricotorii" au doar sarcina să rămână în eşalonul doi al fotbalului românesc, după ceea ce am văzut la Moneasa, putem spune cu mâna pe inimă că obiectivul este floare la ureche...

Un lot complet

În timp record, conducătorii Tricotajelor au reuşit să acopere golurile lăsate de plecările lui Roli Nagy, Balaci, Socaciu şi Pantea, şi chiar mai mult decât atât. Au fost achiziţionaţi şi câţiva jucători foarte tineri, care încet-încet ajung la inima lui Cigan, nefiind exclus ca ei să se afle printre titularii Diviziei B. Dar iată întreg lotul care a trudit la Moneasa sub comanda cuplului de tehnicieni Sorin Cigan - Petre Bunaciu:

Portari: Irimia, Păşcălău.

Fundaşi: Ibric, Halasz, Porumboiu, Almăşan, Jurcă, Secelean, Velţenescu. (Plecat la mijlocul cantonamentului la lotul naţional UEFA '85).

Mijlocaşi: Plisca, Abrudean, Georgiu, Iambor, Vereş, Mitiţi, Laza, Sas, Liga, Ţica, Nastor.

Atacanţi: Cristian Luca, Mariş, Paul Luca, Mangu.

Şi ei au fost „pe baricade"

Fără doar şi poate, un rol important în reuşita cantonamentului de la Moneasa l-au avut şi „oamenii din umbră", despre care amintim prea puţin în timpul campionatului, dar care acum sunt indispensabili. Spre exemplu, vă daţi seama câte nedorite dureri musculare, întinderi, au fost „driblate" numai pentru că maseurul Florin Manda a dat tot ce e mai bun din el? Ce să mai spunem de doctorul Septimius Tripa (singurul medic al unei echipe de fotbal ce a stat zi şi noapte lângă băieţi, lăsându-şi pacienţii în grija soţiei sale, Leonora) care a vegheat permanent la alimentaţia şi medicamentaţia jucătorilor? Sau despre organizatorul de competiţii, Sabin Leucuţa, care a rezolvat în cele mai mici detalii toate problemele neprevăzute, apărute în fiecare zi?

Apoi, directorul economic, Ioan Sas s-a prezentat prompt în cantonamentul băieţilor cu avansul din salariu. Şi asta în timp ce alte echipe au restanţe financiare de două-trei luni.

Mariş a „udat" contractul

Mulţumit de contractul semnat până în vară cu CS Tricotaje Ineu, Călin Mariş a ţinut să sărbătorească momentul cu noii săi coechipieri. Atacantul a făcut cinste cu o bere, două, spunând că de fiecare dată când a făcut cinste, Zeiţa Fortuna i-a arătat drumul spre porţile adverse.

Antrenamente într-un peisaj de basm

Zăpada este sarea şi piperul unui cantonament de iarnă. Toţi antrenorii o „vânează", fiind foarte cunoscute exemplele în care s-au schimbat cartierele generale de iamă tocmai pentru că din peisaj lipsea „minunea albă". Nu a fost cazul acum, pentru că staţiunea Moneasa a fost învăluită de mantia sclipitoare a iernii încă de la jumătatea lunii ianuarie. Astfel s-a creat decorul perfect mai ales pentru acumulările fizice, efectuate de jucătorii ineuani în fiecare dimineaţă a zilelor petrecute în cantonament. În majoritatea lor, au fost alergări întinse pe distanţe cuprinse între 8 şi 12 kilometri, cu dese schimbări de ritm. Sus, pe munte, la cariera de piatră s-au făcut „bucăţi" în pantă, acestea fiind în topul preferinţelor lui Plisca et. comp.

Şedinţele de pregătire de după-amiază se desfăşurau pe terenul din sat, antrenorul Cigan punând foarte mult accentul pe jocul propriu-zis chiar şi în această perioadă în care prioritate ar trebui să aibă partea fizică. Exerciţiile cu mingea erau dintre cele mai diverse, dar „piesa de rezistenţă" era miuţa ce opunea jucătorilor de apărare pe cei de atac.

Seara, la revenirea la hotel, „tricotorii" erau aşteptaţi de simpatica ospătară Octavia cu ceai cald, sorbit în doi timpi şi trei mişcări. Urma cea mai plăcută etapă a unei zi de pregătire, recuperarea. Aceasta se desfăşura la moderna bază de tratament a hotelului Moneasa, unde jucătorii beneficiau de apă termală, saună şi jacuzzi.

După servirea cinei şi până când stafful tehnic dădea stingerea (de obicei la ora 22,30), se deschideau „atelierele" jocurilor de noroc, cei mai mulţi optând pentru rummy. Tehnicienii Cigan şi Bunaciu (bănuiţi deseori că ar fi fost pe-o mână) triumfau mai tot timpul în faţa lui Cristi Luca sau Raul Jurcă. În camera 323, Irimia şi Plisca se întreceau la jocul de table, câştig de cauză având mai întotdeauna mijlocaşul Tricotajelor.

Concluzia stagiului de pregătire încheiat, ieri, la Moneasa a tras-o chiar „principalul" ineuan: **„A fost de departe cel mai reuşit cantonament pe care l-am condus de când sunt la Tricotaje Ineu. Toţi jucătorii, fără cea mai mică excepţie, s-au comportat excelent, conştienţi de faptul că îi aşteaptă un retur greu. Am avut absolut toate condiţiile, având, pe de altă parte, noroc că nici un jucător nu a acuzat probleme medicale. Apoi, e un mare avantaj că întreg lotul pe care mă voi baza de acum înainte a prins această pregătire centralizată. Sunt foarte mulţumit de aceşti băieţi şi mă voi gândi de două ori până să mai cer conducerii şi alţi jucători. Recunosc, mai am în vizor doi fundaşi, dar deocamdată nu am demarat nici o discuţie cu ei. Totul depinde de cum se va descurca echipa în meciurile amicale ce urmează."**

Flash - interviuri

„Cigan ne-a surprins prin varietatea de exerciţii oferite"

• spune Cristian Irimia, căpitanul echipei Tricotaje Ineu

- Cristi, revii după o gravă accidentare. Cum te-ai descurcat în cantonament?

- La început am mai simţit dureri la picior, dar pe măsură ce m-am reobişnuit cu efortul m-am pregătit la capacitate maximă. În acest sens m-a ajutat foarte mult şi antrenorul cu portarii de la UTA, Dan Ţapoş, un adevărat profesionist. Poate printre cei mai buni din ţară. Ţin să-i mulţumesc pentru că a acceptat să lucreze cu mine, deşi nu era obligat.

- Cu antrenorul Cigan cum te mai împaci?

- Bine, ca de obicei. De multe ori a avut o „preocupare" aparte pentru portari. Ne-a surprins prin varietatea de exerciţii oferite. De fapt, domnul Cigan e ca un al doilea părinte pentru mine şi mulţi alţi colegi.

- Cum a fost reîntâlnirea cu fostul tău coechipier la UTA, Călin Mariş?

- Mă bucur să-l am din nou coleg pe Mariş. Am constatat că are ambiţia să demonstreze „oamenilor de bine" că poate redeveni acel „Căli-gol" pe care-l cunoaşte toată suflarea fotbalistică arădeană.

- Foarte multă lume a crezut că vei trece la UTA în această iarnă...

- Am avut şi o discuţie în acest sens cu antrenorul Borugă, aici la Moneasa, dar în proporţie de 90% depinde de conducerea Tricotajelor un posibil transfer la UTA. Oricum, cu sau fără mine, UTA tot va promova în Divizia A.

- Cum te-ai descurcat la jocurile de noroc specifice cantonamentului?

- Am cam pierdut la toate, dar aştept cu încredere tragerea 6 din 49.

- Ce speri tu de la acest an?

- Sper din tot sufletul să ne îndeplinim obiectivul, iar la finalul campionatului să sărbătoresc cu băieţii la nunta mea.

„ Cheia succesului o constituie excelenta colaborare cu preşedintele Fluieraş"

• spune Dorel Cura, director executiv CS Tricotaje Ineu

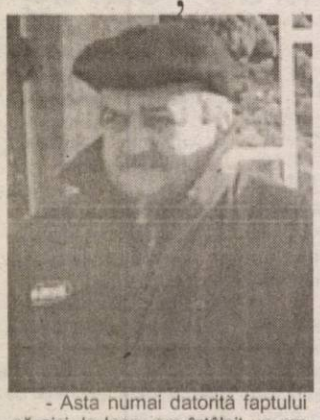

- Domnule Cura, aţi reuşit multe achiziţii într-un timp record. Poate fi considerată încheiată campania de achiziţii a Tricotajelor?

- A fost necesar să-i înlocuim repede pe Balaci şi R. Nagy, jucători foarte importanţi pentru noi în turul de campionat. Eu zic că ne-am atins scopul, transferând jucători de valoarea lui Mariş, Almăşan şi Şas. Apoi, am adus câţiva tineri, componenţi ai loturilor „tricolore", asigurând astfel schimbul de mâine. Din punctul de vedere al conducerii, campania de achiziţii s-a încheiat aici. Singurul eşec, dacă pot să-l numesc aşa, este ratarea transferului atacantului constănţean Ioniţă, care a ales Gloria Buzău.

- Apropo de Roland Nagy, se aude că ar fi suspect de hepatită...

- Am vorbit cu Roli imediat după ce am aflat vestea. El şi-a făcut analizele şi în Germania, iar medicii l-au asigurat că nu e nici o problemă. Dintr-un motiv greu de înţeles, organismul său produce anticorpii specifici hepatitei, dar nu are boala propriu-zisă. Urmează ca şi doctorii din România să realizeze acest lucru şi să-i dea undă verde pentru a se alătura echipei orădene în turneul din Italia. Dacă nu va fi acceptat la FC Oradea, Roli se poate întoarce la Ineu dacă doreşte.

- Nu activaţi decât de şase luni în cadrul clubului şi deja foarte multe dintre realizări poartă pecetea dumneavoastră...

- Asta numai datorită faptului că aici, la Ineu, am întâlnit un om extraordinar, Paul Fluieraş, care este dispus să facă totul pentru progresul acestui club. Cheia succesului o constituie excelenta colaborare cu domnul preşedinte. Bineînţeles, mă ajută mult şi experienţa acumulată la UTA atâţia ani de zile.

- Şi de ce nu aţi mai continuat la clubul fanion al Aradului?

- Am spus-o şi o mai spun, nu pot să lucrez cu actuala conducere de la UTA.

- Să înţeleg că dumneavoastră sunteţi de vină pentru nerealizarea transferului lui Luca în „curtea" Bătrânei Doamne...

- Nici vorbă. Luca nu a mai plecat la UTA pentru că era prea mult să renunţăm şi la el după Claudiu Balaci. Dacă UTA se mişca mai repede şi ne-ar fi îndeplinit doleanţele, poate alta era situaţia. Aşa, în momentul de faţă nu se mai pune problema ca vreun jucător să părăsească Ineul.

- Pariaţi pe salvarea de la retro-gradare a Tricotajelor?

- Spun doar că avem foarte mari şanse să ne atingem obiectivul.

„Mi-ar fi plăcut să joc la UTA"

• afirmă Cristian Luca, atacantul echipei Tricotaje Ineu

- În primul rând, „La mulţi ani" pentru împlinirea frumoasei vârste de 31 de ani! Ce-şi mai doreşte fotbalistul Luca în acest moment al carierei?

- Mi-aş dori foarte mult să joc măcăr un meci în Divizia A. Am fost de câteva ori foarte aproape de acest deziderat, dar de fiecare dată am avut ghinion. Ultima oară s-a întâmplat la promovarea Rocarului în Divizia A. Atunci, deşi eram dorit de bucureşteni, FC Oradea m-a ţinut pe loc.

- Păi, dacă promovează UTA în acest an, poate la toamnă vei putea debuta şi tu în Divizia A...

- Eu deocamdată sunt jucător la Tricotaje Ineu. Mi-ar fi plăcut să evoluez la UTA chiar începând din această iarnă, dar nu depinde numai de mine. Dacă UTA şi-ar rezolva problemele şi s-ar înţelege preşedintele Fluieraş, sunt gata să pun osul la promovare. Dacă nu, aşa cum aţi spus, poate la toamnă.

- Ştii, probabil, că antrenorul Borugă renunţă greu la ideea de a nu te avea pentru returul de campionat.

- Am realizat acest lucru şi din discuţiile purtate aici, la Moneasa, cu domnul Borugă, dar din păcate nu depinde numai de noi.

- Nu ţi-ar părea rău dacă ai părăsi Ineul?

- Deşi îi va fi destul de greu, eu zic că până la urmă Tricotaje se poate descurca şi fără Luca sau Claudiu Balaci.

- Şi asta mai ales că fratele tău ţi-ar lua locul în atac. Spune-ne câte ceva despre el.

- În primul rând rămâne Mariş, un atacant cu o importantă carte de vizită, dar la fel de bine şi fratele meu poate face faţă situaţiei. Paul are 26 de ani şi seamănă foarte bine cu mine, atât ca înfăţişare cât şi ca stil de joc. Poate eu sunt puţin mai rapid, dar în rest... Pe de altă, parte mi-aş dori enorm să fac cuplu în atac cu fratele meu, cu care nu am apucat să joc până acum.

- Unde crezi că poate ajunge Tricotaje Ineu cu Cristi Luca în avanposturi?

- Avem forţa să terminăm campionatul în primele opt echipe. Totul depinde de concentrarea pe care o să o avem în retur.

Înfrângere cu Jiul

Ieri dimineaţă, la revenirea din cantonamentul de la Moneasa, CS Tricotaje Ineu s-a oprit la Sebiş pentru a susţine un meci amical în compania noii echipe a lui Ionuţ Popa, Jiul Petroşani. Desfăşurat pe un teren acoperit cu zăpadă, partida i-a văzut câştigători pe „mineri" cu scorul de 3-0, prin golurile semnate de Apetrei - 2 şi Iorga. Aceştia au speculat la maximum toate nesincronizările ineuanilor, puţin obosiţi după nouă zile de muncă asiduă. Chiar şi aşa, elevii lui Sorin Cigan nu au jucat rău, dominând jocul în special în repriza secundă, dar Mariş a fost campionul ratărilor.

Pentru CS Tricotaje au evoluat: Irimia - Halasz, Almăşan, Ibric - Mitiţi, Abrudean, Vereş, Iambor - Plisca - C. Luca, Mariş. **Au mai jucat:** Păşcălău - Georgiu, Ţica, Sas, Paul Luca, Jurcă, Nastor.

„Tricotorii" se vor întoarce la treabă marţi, urmând ca miercuri să întâlnească la Ineu divizionara C, Unirea Sânnicolaul Mare.

Pagină realizată de Călin Mnerie şi Adrian Hărţău
Fotografii: Ştefan Matyaş

în cantonamentul de la Moneasa

A fost unul dintre cele mai solicitante cantonamente. Fotbaliștii pregătiți de Marcel Coraș au acumulat energie pentru un retur ce se vrea a fi al salvării. Timp de 12 zile, jucătorii divizionarei B, ACU Goldiș Arad s-au pregătit pe cărările și pantele stațiunii Moneasa. Și vremea a ținut cu băieții, stratul de zăpadă fiind suficient de mare pentru a-i solicita la maximum.

Condițiile de cazare, masă ori recuperare au fost la superlativ. Nimeni nu s-a putut plânge de nimic. Poate doar de faptul că tehnicianul Coraș le-a cam „ascuns" mingea jucătorilor, transformându-i în maratoniști. Acumulările fizice din această perioadă le vor prinde, cu siguranță, bine „studenților" în retur.

Unul în care vom vedea o altă față a echipei arădene. Cel puțin așa ne-au promis toți cei din anturajul lui ACU Goldiș. Și după cum au tras jucătorii în acest cantonament și după ce am studiat lista achizițiilor, speranțele „trupei lui Coraș" par îndreptățite. Și obiectivul - salvarea de la retrogradare - mai aproape de realitate.

La A. C. U. Goldiș Arad

Zile de „calvar" pentru vremuri mai bune

20-31 ianuarie, o perioadă pe care „studenții" divizionarei B, ACU Goldiș n-o vor uita prea curând. Au fost zile de „calvar" pentru băieții pregătiți de Marcel Coraș și Mihai Jivan în stațiunea Moneasa. Un cantonament pentru... vremuri mai bune.

Sub comanda tehnicienilor mai sus-amintiți au urcat în stațiunea de la poalele Munților Codru Moma 27 de jucători: Sinescu, Zaharia, Caraiman - portari; Lung, Pavel, Pocean, Aslău, Balint, C. Roșca, Folea, Bogoșel, Bier, Ponta, Niculai, Mușat, Tupiță, Stupar, Anca, Vișan, Blăniță, Sălăjan, Vezan, Turcan, Tănasă, Toma, Bâgu, C. Vizitiu. Și încă doi oameni importanți într-un astfel de angrenaj: medicul Mircea Matei și maseurul Ioan Pantiș.

Condițiile de cazare și masă de la Hotel Parc au fost caracterizate de Marcel Coraș într-un singur cuvânt: excelente. „Ședințele" de recuperare au fost efectuate la Hotelul Codru Moma, grație amabilității d-nei directoare Creț.

Referindu-se la cei nouă jucători veniți în această iarnă: Turcan, Vezan, Balint, Mușat, Tupiță, Vișan, Sălăjan, Tănasă și portarul Caraiman, tehnicianul arădean ne-a spus: **„Majoritatea sunt câștiguri certe pentru echipă și cred că toți vor fi legitimați la ACU Goldiș".**

Programul de pregătire conceput de nea' Marcel a fost unul „ucigător"; alternându-se două zile cu câte trei antrenamente, cu o zi cu două ședințe, duminica fiind mai „lejeră", cu un singur antrenament. Cât de „lejer" a fost antrenamentul de duminică vă puteți da seama singuri: alergare dus-întors (15 km) până la Cabana Izoi. În plutonul fruntaș al „maratonului" s-au aflat: Ponta, Bier, Sălăjan și Blănița, cronometrați în 64 de minute.

„Chinuitoare" au fost și zilele cu trei antrenamente, care - în linii mari - arătau astfel: **ora 7,15 - deșteptarea, ora 7,30 - antrenament de înviorare de 45 minute (alergări și exerciții fizice); ora 8,30 - micul dejun; ora 11 - antrenament fizic (bucăți și serii pe lungimi variate, în total 15 km); ora 13,30 - prânzul, urmat de odihna obligatorie; ora 16 - antrenamentul III (pante, jocuri în zăpadă și o oră în sala de forță, urmată de recuperarea necesară); ora 19,30 - cina; ora 22,30 - stingerea.**

Ușoare probleme medicale au apărut pe final la Stupar, Lung ori Tupiță, însă nimic grav. Cel mai fericit jucător a fost internaționalul de juniori, Ovidiu Vezan, care a fost forțat să „evadeze" din cantonament, din pricina unei convocări la lotul național, cu două zile mai repede.

Întrebat de ce nu a acceptat disputarea unor jocuri de verificare în timpul șederii la Moneasa, antrenorul Coraș ne-a declarat: **„Deși de adversari și propuneri n-am dus lipsă, nu sunt adeptul jocurilor de pregătire în timpul cantonamentului. Pierdem o zi de acumulări, riscăm accidentări și nu e elocvent. Nu se poate compara o miuță cu un antrenament complex."** Și tot nea' Marcel ne-a povestit despre ce urmează: **„Multe jocuri de verificare, pentru a ne face o părere exactă asupra tuturor jucătorilor din lot. Toți sunt egali, le voi acorda șansa de a-mi demonstra că merită un loc în primul «11» al rundei inaugurale a returului."**

„Bucățile" de 300 m au fost „preferatele" băieților. Chit că erau vreo zece pe antrenament.

Să mai spunem că pe perioada cantonamentului „studenții" au fost vizitați de **Ioan Măinescu** (unul dintre cei mai importanți sponsori), **George Albu** (președintele Consiliului de Administrație) și **Marin Lupaș** (membru al aceluiași consiliu), care au rămas plăcut impresionați de disciplina și pofta de muncă a băieților aflați sub comanda lui Coraș.

Jocuri de cabană

În puținul timp liber avut la Moneasa, jucătorii lui Marcel Coraș s-au relaxat cu ajutorul jocurilor de cabană. La rummy, „legea" au făcut-o veteranii, că experiența contează și în acest domeniu.

Narcis Folea a fost singurul adversar ce i-a pus probleme medicului echipei, Mircea Matei, la ping-pong. Și la biliard au fost câțiva experți, dar nu vă spunem cine și - mai ales - de ce...

Mulți fotbaliști au dat buzna la Agenția LOTO din stațiune în căutarea norocului de a pune mâna pe cele patru milioane de dolari de la „6 din 49". Și tehnicianul Coraș a investit ceva bani la loterie. Ba, mai mult, - provocat de noi - ne-a spus ce ar face cu „potul": **„M-aș ajuta familia să o ducă și mai bine, aș investi în ACU Goldiș și aș construi un adăpost pentru copiii cu handicap din orașul nostru...".**

Mulțumiri

Pentru cele 12 zile de acumulări intense în stațiunea Moneasa, jucătorii și banca tehnică au dorit ca, prin intermediul nostru, să mulțumească rectorului Universității de Vest „Vasile Goldiș", **dl. Aurel Ardelean**, fără de care acest cantonament nu ar fi fost posibil. Mulțumiri, de asemenea, lui **Teo Morar** pentru condițiile ireproșabile de cazare și masă asigurate la Hotelul Parc. Cuvinte de apreciere și pentru **d-na Creț**, directoarea Hotelului Codru Moma pentru sprijinul acordat, precum și d-lui **Roland Bernardin.**

Arsenalul lui Coraș

La unele antrenamente, tehnicianul celor de la ACU Goldiș și-a îmbogățit arsenalul - format din fluier și cronometru - cu un... binoclu. Pentru a-i supraveghea pe băieți la alergări.

Povestea binoclului am aflat-o chiar de la Marcel Coraș: **„Eram cu un prieten în oraș și am cumpărat binoclul de la doi rromi, pentru câteva „dețuri" de... rom. Cum la bloc eu stau la parter nu am la ce să mă uit prin el, așa că l-am dus la Moneasa pentru a-i monitoriza pe băieți la „bucățile" de 300 m".**

„Arsenalul" lui Coraș la antrenamente: fluierul, mobilul și... binoclul

Primul amical după cantonament

În drum spre casă, după epuizantul cantonament de la Moneasa, ACU Goldiș Arad s-a oprit la Bocsig pentru un amical cu Olimpia din localitate, echipă ce activează în campionatul județean.

Partida disputată pe un teren curățat de zăpadă s-a încheiat cu un succes - logic - al „studenților", scor 5-0, grație golurilor reușite de Mușat - 3, Vișan și C. Roșca.

Marcel Coraș a început jocul în formul 3-4-3: Sinescu - Bier, Balint, Pocean - Vișan, Aslău, Anca, Bâgu - Tupiță, Mușat, C. Roșca. **Au mai evoluat:** Zaharia, Caraiman - Sălăjan, C. Vizitiu, Toma, Turcan și Neculai. Ceilalți componenți ai lotului au fost menajați datorită unor ușoare probleme medicale.

„Țin să le mulțumesc gazdelor care au făcut eforturi pentru a curăța terenul de zăpadă și au avut și căldură în vestiare. După meci am fost invitații primarului din Bocsig la o masă festivă", ne-a spus Marcel Coraș.

Următorul meci de pregătire a celor de la ACU Goldiș va avea loc miercuri, la Peciu Nou, cu Unirea din localitate.

Lampa minune

În-una din camerele de la etajul III al Hotelului „Parc", maseurul Pantiș a amenajat un mini-cabinet medical. Lampa BIOPTRON a fost cea mai solicitată de băieți, pentru că făcea adevărate minuni, tratând tendinite, ligamente, hematoane, contuzii etc.

„Clienții" cei mai fideli lămpii au fost Lung, Stupar, Bogoșel și Ponta, care „executau" două ședințe/zi, în total șase minute, iar efectul se simțea imediat.

Dialoguri la distanță de... 20 de ani

Am considerat că nu ar fi lipsit de interes să stăm de vorbă cu cel mai tânăr jucător aflat în cantonamentul de la Moneasa și cu cel mai în vârstă fotbalist al celor de la ACU Goldiș. Cum s-a văzut „sejurul" montan la o distanță de... 20 de ani veți afla din dialogurile ce urmează.

Marian Sinescu: „Nu am făcut economie de... transpirație"

– Al câtelea cantonament „bătrâne"?

– Se poate face o socoteală prin câte cantonamente am trecut. La seniori, să tot fie vreo 32...

– Acesta din urmă cum l-ai caracteriza?

– În general nici un cantonament nu este ușor. Este perioada nedorită de fotbaliști, dar cea mai necesară. Acum munca este brută, dar ne ajută pe viitor. Recunosc, nu mai suport atât de ușor „regimul" precum eram în tinerețe, dar nu am făcut economie de... transpirație.

– Două vorbe și despre mult mai tinerii tăi coechipieri ne spui?

– Pe Zaharia îl cunosc de un an și jumătate și pot afirma că este într-o vizibilă creștere. Îi lipsește experiența, dar asta se acumulează în timp. De Caraiman nu mă pot pronunța încă. În schimb vă pot spune de tânărul Mutu câte ceva. Dacă va fi serios își va vedea în continuare de treabă și cineva va avea grijă de el, pot afirma că va deveni unul dintre cei mai titrați portari ai Aradului. Calitatea lui de bază este faptul că prinde repede și vrea să învețe.

– Hai să revenim la tine. Crezi că la cei 38 de ani ai tăi mai poți face față la o echipă cu pretenții de promovare ca UTA?

– Cred că da. Dacă voi fi solicitat și cluburile vor ajunge la o înțelegere, dacă...

– Și o ultimă întrebare. Când vei agăța mănușile-n cui?

– Nu m-am gândit la acest lucru. Voi apăra atâta timp cât voi fi sănătos și nu voi compromite prin prestațiile mele o imagine construită cu multă muncă, în cei peste 20 de ani de seniorat.

– Îți mulțumim.

Alin Sălăjan: „Fiecare avem o șansă"...

– Ești născut în același an - 1985 - cu Vezan și Neculai, dar te-am ales pe tine pentru a te cunoaște. Cine ești și cum ai ajuns la Arad?

– Mă numesc Alin Sălăjan, am terminat junioratul la Școala de Fotbal Ivansuc Cluj și am ajuns în Arad prin intermediul d-lui avocat Kocsis. De fapt și în vară am stat o săptămână în pregătiri la ACU Goldiș și nea' Marcel m-a solicitat pentru acest cantonament.

– Cum îl consideri? A fost „floare la ureche"?

– Pentru mine a fost ceva nou. Primul cantonament cu o echipă de seniori, dar sunt bucuros că l-am dus la bun sfârșit.

– Aline, care este statutul tău ca jucător și dacă speri să prinzi lotul pentru retur?

– Sunt jucător liber de contract, așa că aș putea semna fără probleme cu ACU Goldiș. Este greu, pentru că au venit mulți jucători de valoare, iar lupta pentru un loc în echipă va fi aspră. Important este că fiecare avem o șansă. Depinde doar de mine cum voi ști să o valorific.

– Cu băieții cum te înțelegi și unde stai la Arad?

– Acomodarea a fost mai grea la început, dar acum mă înțeleg bine cu toată lumea. Am norocul că am o mătușă la Arad, unde voi locui dacă nea' Marcel mă va păstra în lot.

– Preferințele tale fotbalistice care sunt?

– Tristan, ca jucător și firesc - Deportivo• La Coruna, ca echipă.

– Ce îți dorești de la viitor?

– Sunt tânăr și sper să demonstrez că nu întâmplător am fost „cooptat" în lotul lărgit al unei divizionare B.

– Îți dorim succes!

Pagină realizată de Daniel Scridon
Foto: Ștefan Matyaș

Angajează

1) Confecționere

Pentru merite deosebite se acordă tichete cadou

Teba Industries
www.tebaindustries.com

2) Director economic pentru punctul de lucru din Iași

Se oferă cazare, masă, transport gratuit şi alte facilități. Persoanele interesate vor depune CV la sediul societății sau la adresa de e-mail: tebaindustries@rdsar.ro

Analizele la angajare sunt suportate de societate

310106 Arad, Str. Patria, J02/2108/1994, CUI R 6785611, tel. 004 0257 280343, fax 004 0257 280701

(3928153)

S.C AMRO - DC S.R.L.

Execuţie şi montaj

ferestre din lemn stratificat

lemn tropical - meranti
autohton - brad, frasin, stejar

cu geam termopan

Arad, str. FRĂŢIEI nr. 27-29
Tel./Fax: 0257-259.483, 0723.068.257
(C.4/2004)

SOLICITĂM OFERTE DE PREŢ pentru CONSTRUCŢIE HALĂ INDUSTRIALĂ în zona Fântânele

Firmele de construcţii interesate vor depune ofertele de preţ începând cu data de 02.02.2004.

Informaţii la telefon 0745-96.66.93
(C.A.690/2003)

s.c. **B.A.T. ARAD** s.a.
cu sediul în Arad, Str. Poetului nr. 131/a

angajează

- SUDORI
  - *manual electric*
  - *MIG-MAG*
  - *tăietori oxigaz*
- LĂCĂTUŞI CONFECŢII METALICE
- VOPSITORI

INFORMAŢII SUPLIMENTARE se pot obţine la telefoanele 0257-289.700, 273.242 interior 117.
(3928233)

PODELE LAMINATE

MATROS 2000 în peste **25** de culori, cu folia izolantă de 3 mm GRATIS... de la **165 000** lei/mp + TVA

LAMBRIURI MDF si PVC... de la **131 000** lei/mp + TVA

Tel.:0257 / 349 888 , **0744 755 786**
Arad, C. A. Vlaicu nr. 28-32
(înainte de stadionul UTA-fosta şcoală de şoferi)
(C.679/2003)

s.c. **ARCHIM AGRO INDUSTRIAL** S.R.L.
(fostul Combinat Chimic)

angajează ŞEF MANEVRĂ
pentru căile ferate uzinale

Condiţii: pregătire profesională de profil

Relaţii: tel. 514.943 sau 0744.763.218.
(3928243)

european STANDARDS consulting

E. S. C. asistă o companie românească, cu 600 de angajaţi, care are sediul central în Arad şi puncte de lucru în mai multe oraşe din partea de vest a ţării, în căutarea unui nou coleg care va ocupa poziţia de:

Revizor contabil (cod: AR2-rc)

al cărui rol principal va fi de a asigura controlul preventiv pentru toate punctele de lucru ale firmei.

Persoana ce va ocupa acest post va trebui să corespundă următoarelor criterii de bază:

- studii superioare economice
- experienţa în domeniu (constituie avantaj)
- locat în Arad şi dispus la deplasări repetate şi prelungite
- cunoştinţe de operare PC (Word, Excel)
- permis de conducere cat. B

Cei care se consideră potriviţi şi sunt interesaţi de acest post sunt invitaţi să-şi trimită **CV-ul şi scrisoarea de intenţie**, precizând **codul poziţiei**, până în data de **15.02.2004**, pe adresa: recrutam@zappmobile.ro sau la numărul de **fax: 0257-271.400.**

Doar candidaţii selectaţi pentru interviu vor fi contactaţi.
(3928256)

Abonează-te la ADEVĂRUL
Cotidian independent Arad

Restaurantul **Clubul Presei**
Bd. Revoluţiei nr. 81
Tel: 0257/280.989 0722.639.554

Organizează
nunţi *botezuri* *mese festive*
CELE MAI avantajoase preţuri DIN ARAD!

Cargolog Weiss

angajează
- 1 comisionar vamal
- 1 expeditor de marfă

Cunoştinţe de limba engleză şi/sau germană.

C.V. la fax 0257-289.022
e-mail: catalin.ardelean@weisslogistics.ro
(4127313)

AGENŢII DE PUBLICITATE ale ziarului ADEVĂRUL în judeţul ARAD

SEBIŞ Radio „21" Sebiş
- Parcul Libertăţii 1 A
- Tel/Fax 311.067

LIPOVA
S.C. ELCOTRANS S.R.L. Lipova
- Str. Bălcescu 16,
- Telefon 563.180 Fax 563.091
- Program 7,30-15,30

NĂDLAC „GYURIAN"
- agent publicitar Gyurian Bohuslav
- Telefon 0723.588.439
- str. Griviţei Nr.76
- Program non-stop

GURAHONŢ
- Agent publicitar Alexandru Herlău
- Telefon 316.070
- Str. Gelu Ranoiu nr. 18
- Program 9,00 - 15,00

CHIŞINEU CRIŞ
Mag. S.C. VOLTA S.R.L. (lângă Piaţa Obor)
- Agent publicitar Vasile Balint
- Telefon 0723.357.013

SÂNTANA Bibliotecă
- Agent publicitar Al. Victoria
- Telefon 462471
- Program 8,00 - 15,00

PÂNCOTA S.C. ELIDOR
- Agent publicitar Cristina Mihăicuţa
- Telefon 466.213
- Str. T. Vladimirescu 34
- Program 8,00 - 15,00

INEU Primăria oraşului Ineu
- agent publicitar Carmen Ţole
- Telefon 0744.690.446
- Program 8,00 - 15,00

VÂRFURILE - MĂGULICEA
- agent publicitar Sida Voicu
- Telefon 318.442
- Program 8,00 - 15,00

ANUNŢURILE se primesc în regim de urgenţă şi pot să apară în ziarul ADEVĂRUL de a doua zi. Telefon 280.904

s.c. BURON s.r.l.

angajează
- merchandiser
- agent comercial

Condiţii:
- experienţă în domeniu
- carnet de conducere catg. B

C.V. -urile se trimit la fax 212.100.

Numai persoanele selectate vor fi solicitate la interviu.
(4127309)

Societate bancară
caută spaţiu pentru închiriere
ÎN SUPRAFAŢĂ DE 100-200 MP,
în zona cuprinsă între
str. CRIŞAN ➠ TEATRUL DE STAT ARAD
pe Bulevardul Revoluţiei.
OFERTE ŞI INFORMAŢII LA telefon 207.200 sau fax 207.216.
(3928247)

Citeşte ADEVĂRUL
Cotidian independent Arad
Pentru a fi bine informat

sc Belsirim Automotive srl angajează

Contabil

Cerinte:
- **dinamism si perseverenta**
- **bune cunostinte operare PC**
- **abilitati de comunicare**

Se oferă:
- **salarizare motivantă**
- **mediu de lucru atractiv**
- **posibilitatea de a lucra intr-o companie in continuă dezvoltare**

CV-urile se depun pe fax la 0257/206327
(3928239)

FLAMINGO COMPUTERS

angajează

ŞEF MAGAZIN – Arad

Cerinţe:
- studii superioare (domeniul economic sau IT constituie avantaj);
- experienţă în domeniul vânzărilor şi cunoştinţe IT;
- abilităţi de comunicare, coordonare şi lucru în echipă.

Oferim:
- pachet salarial atractiv, corelat cu performanţa;
- mediu de lucru profesionist.

Persoanele interesate sunt rugate să trimită CV şi scrisoare de intenţie la fax: 021/236.20.05 sau email: cv@flamingo.ro, cu menţiunea codului REF CV-AR. Numai candidaţii selectaţi vor fi contactaţi.

Aplicări on-line la www.flamingo.ro/angajari
(3928257)

ANIVERSĂRI

Pentru
SELEJAN MARIA,
azi, dragă mamă, îți completăm buchetul vieții cu încă un trandafir, la împlinirea vârstei de 55 de primăveri. Îți dorim multă sănătate, bucurie, fericire și împlinirea tuturor dorințelor tale și un tradițional
„LA MULȚI ANI!"
Cu dragoste, fiicele GABI, ANGI și ginerii nepoftiți și nepoții nedoriți. (1780)

Un călduros „La Mulți Ani!" pentru
MIRUNA POP
din Șagu, la împlinirea celor șapte anișori, îi urează familia Pintilie.

VÂNZĂRI APARTAMENTE O CAMERĂ

Vând garsonieră, confort I, et. II, Micălaca, 10.000 Euro. Telefon 0744.542.931; 279718. (1837)

Vând garsonieră, confort I, îmbunătățită, parțial mobilată, Micălaca. Telefon 0745.142.971; 0257/219390. (1653)

Vând apartament una cameră, în suprafață de 61 mp. Telefon 258255. (1658)

Vând garsonieră, confort 3, îmbunătățită, Vlaicu, bloc A10A, etaj I, 4.800 Euro, negociabil. Telefon 0257/240367. (1814)

Vând apartament 1 cameră, bucătărie, baie, teren 108 mp, garaj, lângă pod Grădiște, la casă, stil occidental, 18.000 Euro. Telefon 0723.992.371. (1841)

Vând apartament 2 camere, îmbunătățit, etaj 3, Podgoria, 25.000 EU. Telefon 256353. (1796)

VÂNZĂRI APARTAMENTE DOUĂ CAMERE

Vând apartament 2 camere, central, bucătărie mare, complet mobilată, parchet cireș, ușișteajar, geamuri termopan, etaj 3. Informații telefon 0257/270901; 0740/094.201; 0257/254929. (1590)

Vând apartament 2 camere, Ecaterina Varga, S=88 mp, decomandat, bucătărie mare, mobilată, etaj 3/4. Informații telefon 0257/270901; 0740.094.201; 0257/254929. (1590)

Vând apartament 2 camere, etaj 2, Chișineu Criș, str. Teilor. Informații telefon 350098, între orele 8-16. (Criș, 35)

Vând apartament 2 camere, Vlaicu, etaj 3, 15.000 Euro. Telefon 256353. (1796)

VÂNZĂRI APARTAMENTE TREI CAMERE

Vând apartament 3 camere, central, modernizat, multiple îmbunătățiri, garaj. Telefon 0257/230303; 0722/278.658. (1589)

Vând 3 camere Intim, bloc nou, climă, stare excepțională, 100 mp, 34.000 Euro. Telefon 253364, 0722/257.409. (1359)

Vând apartament 3 camere, Fortuna, contorizat, parter, semidecomandat, renovat recent, 65 mp, 16.500 Euro, negociabil. Telefon 256119; 0723.273.746. (1842)

Vând apartament la casă, Grădiște, 3 camere + 2 anexe + teren 380 mp, 25.500 Euro. Telefon 0257-338546. (1841)

VÂNZĂRI APARTAMENTE PATRU CAMERE

Vând apartament 5 camere, Micălaca, etaj I, complet decomandat, 2 băi cu vană, 2 balcoane închise, parchet, gresie, faianță, contorizat, interfon, climă, boxă mare, 2 garaje. Telefon 0740.907.366. (1437)

Vând apartament 4 camere, garaj, Grădiște. Telefon 276750; 0722.994.318. (1170)

VÂNZĂRI CASE

Vând casă (sălaș) pe șoseaua Pecica, teren 7.915 mp, bun pentru privatizare. Telefon 216517. (p)

Vând casă + 1.000 mp teren, pe centura din Gai. Telefon 0744.785.497. (p.)

Vând sau schimb plus diferență, casă mare, în Aradul Nou, str. Stan Dragu nr. 1 colț cu strada Ștefan cel Mare. Telefon 287773; 0745/862.042. (1523)

Vând casă cu grădină în Miniș, nr. 254, preț 12.500 Euro, negociabil. Telefon 0257-461422, 0742.017.945. (4622)

Vând casă, Sânicolaul Mic, 10.500 Eu (schimb cu autoturism). Telefon 0740.125.730. (1758)

Vând casă central, str. Rusu Șirianu, 3 familii, curte, acces auto, ultrarenovată, teren 131 mp, bun sediu firmă, 35.000 EU. Telefon 213192, 0722.257.409. (1359)

Vând vilă, construcție 2003, 390 mp utili, teren 950 mp, finisată 70%, str. Ep. Roman Ciorogariu nr. 82, Pârneava, preț 115.000 Euro. Telefon 0724.292.318; 257724. (1416)

Vând vilă, construcție 2003, 370 mp utili, teren 900 mp, str. Ep. Roman Ciorogariu nr. 84, preț 180.000 Euro. Telefon 0724.292.318; 257724. (1416)

Vând casă 2 camere, bucătărie, baie, încălzire cu gaz, canalizare, str. Școalei nr. 13. Telefon 289422, 270820, 0745.664.885.

Vând casă în Sâmbăteni, strada principală. Telefon 229377 sau 0744.937.339. (1777)

Vând casă, în Sânleani. Informații la telefon 381823; 0741.024.256, între orele 10-17. (1798)

VÂNZĂRI SPAȚII

Vând GHERETĂ 14 mp, Piața Spitalului, 10.000 Euro, vad foarte bun. Telefon 0722/837.714; 0722.709.493. (1479)

Vând MINI ABC (17 mp), vad foarte bun, FORTUNA, amenajat, complet utilat, 10.000 Euro. Telefon 0723.294.383. (4617)

Vând SPAȚIU COMERCIAL ultracentral, suprafață 190 mp. Telefon 0722/274.845. (1480)

Vând GHERETĂ situată în interiorul Pieței FORTUNA. Telefon 0744.600.445. (1696)

VÂNZĂRI TERENURI

Vând 11.000 mp, zona Sere Grădiște. Telefon 0744/603.850; 285249. (4620)

Vând 3 ha pe șoseaua spre ORADEA, cu CF, 100 mp front stradal, 2 Euro/mp, negociabil. Telefon 0740.907.366. (1437)

Vând 11.000 mp intravilan + 7.000 mp construcție, 14 hale/300 mp fiecare, LIPOVA, 8 m înălțime. Telefon 0740.907.366. (1437)

Vând 7.000 mp cu clădire toate utilitățile, Arad, zona industrială Pădurii, 14 Euro/mp, negociabil. Telefon 0740.907.366. (1437)

Vând 2.000 mp intravilan TURNU, cu proiect benzinărie, 7 Euro/mp, negociabil. Telefon 0740.907.366. (1437)

Vând loc casă, 600 mp, Micălaca, 30.000 Euro, negociabil. Telefon 256353. (1796)

Vindem TEREN în PARCUL INDUSTRIAL. Telefon 208810. (1315)

Vând teren intravilan, 35.000 mp, 6 Vânători, înainte de centură, 6 Euro/mp. Telefon 213192, 0722/257.409. (1359)

Vând 700 mp teren, 14 m FS, șosea Vladimirescu. Telefon 0745.214.355. (1539)

VÂNZĂRI AUTO

Vând Jeep Grand Cherokee, an 1996, motor 2,5 TD BMW, full option + piele, 12.900 EU; Nissan Terano 2,7 TD Full Option, 6.900 EU. Telefon 0724.249.849. (1393)

Vând Dacia 1300, 1982, CIV, numere noi, stare perfectă, 550 Euro, negociabil. Telefon 0723.837.619. (1414)

Vând Opel Agila 2001, 16.000 km impecabil, 6.500 EU. Telefon 251160, 0722.800.411. (1438)

Vând autocamion DAF 3300, prelată, cabină dublă, perne aer, înmatriculat, stare bună, an 1985, 6.500 Euro, negociabil. Telefon 0744.159.594. (1471)

Vând microbus VW, model 1, Diesel, persoane, echipat camping, înmatriculat, stare perfectă, 1.500 Euro, negociabil. Telefon 0744.159.594. (1471)

Vând Volkswagen Bus T_4 8+1 locuri, Diesel, an 1994, preț 7.600 Euro, negociabil. Telefon 0745.895.483. (1563)

Vând Dacia 1310 Break, gri metalizat, an fabricație 1997, preț negociabil 1.600 Eu. Telefon 0742.395.143. (1733)

Vând tractor U 650, perfectă stare. Telefon 338433, 338229. (1772)

Vând BMW 316 înmatriculat, 1981, recarosat în 1989, 850 Euro, negociabil. Telefon 0740.091.725; 228327. (1784)

Vând RENAULT 19, benzină, 2+1 uși, înmatriculat, 1990, stare bună, preț 2.500 Eu, negociabil. Telefon 0723.979.412. (1183)

VÂNZĂRI ELECTRO

Vindem CASE de MARCAT FISCALE, CÂNTARE ELECTRONICE și CONSUMABILE, str. I. L. CARAGIALE nr. 22. Telefon 272727. (331)

Vând CONGELATOR, COMBINĂ FRIGORIFICĂ și FRIGIDER, foarte ieftin și garanție. Telefon 275277. (1248)

Vând TV COLOR, MAȘINĂ AUTOMATĂ DE SPĂLAT, foarte ieftin și garanție. Telefon 275277. (1250)

Vând la prețuri bune TELEVIZOARE COLOR, MAȘINI SPĂLAT AUTOMATE, CONGELATOARE, LĂZI și COMBINE frigorifice. Ofer garanție. Calea Radnei 153. Telefon 274600. (1250)

Vindem LĂZI, COMBINE FRIGORIFICE, CONGELATOARE, FRIGIDERE, MAȘINI DE SPĂLAT, TV COLOR, prețuri foarte mici și negociabile, Calea Radnei nr. 225, telefon 259339, 0744.706.321. (1516)

Vindem CASE MARCAT FISCALE, CONSUMABILE, CÂNTARE ELECTRONICE. Telefon 211211, 281188. (c.)

Urgent! Vând TV SONY, sigilat, garanție, foarte performant, 55/PLAT/STEREO, ultima generație, 9.900.000. Telefon 283106. (1839)

Vând TV COLOR, MAȘINI SPĂLAT AUTOMATE, FRIGORIFICE, garanție. Telefon 233511. (1756)

Vând TELEVIZOARE COLOR, diferite diagonale, telecomandă, teletext, garanție. Telefon 338090. (1831)

Ocazie! Vând combină muzicală PANASONIC, sigilată, garanție, telecomandă, MP3, 5CD, performantă, ultima generație. Telefon 283106. (1835)

VÂNZĂRI DIVERSE

Vând PLASĂ GARD ZINCATĂ; CUIE; RABITZ; toată gama de SÂRME, COTURI și BURLANE FUM; ELECTROZI; CAIELE; SCOABE; TABLĂ, etc. Str. Vrabiei, nr. 4. Telefon 289997, 0744.289.997. (25532)

Vând LUCERNĂ și PAIE BALOTATE, preț avantajos. Telefon 274297. (1302)

Vând LEMNE FOC esență tare. Transport la domiciliu, 650.000 lei/mc. Telefon 0740.994.503; 211646. (1410)

Vând plapume, Germania, calitate deosebită, 200.000 lei/bucată. Telefon 0722/857.837. (1536)

Vând LEMNE FOC tăiate, esență tare. Telefon 276488, GRĂDIȘTE. (1439)

Vând fân de lucernă, 1.500 baloți, calitatea I-a, Mailat nr. 210. Telefon 534732 sau 0744.767.368. (1677)

Vând garaj zidit, în Grădiște, str. Războieni, colț cu str. Ivireanu. Informații telefon 226139, după ora 16. (1689)

Vând GARAJ METALIC, zona 300. Telefon 0740/993.146. (1703)

Vindem TĂRÂȚE, cantități mari, 6.500 lei/ kg. Telefon 0744.759.392. (1751)

Vindem FĂINĂ, tip 550, cantități mari. Telefon 0744.759.392. (1751)

Vând baloți paie grâu, 20.000 lei/buc. Telefon 0257-275585; 0721.594.426. (1767)

Vând CĂRBUNE, LEMNE FOC TĂIATE, la domiciliu. Telefon 265112, 0721/946.390. (1760)

Vând COLȚARE, CANAPELE, FOTOLII. Telefon 286069. (1487)

Vând FURAJE GRANULATE, import UNGARIA, la prețuri fără concurență. Telefon 253589. (c. 544)

Vând BOLȚARI VIBROPRESAȚI, TERMOIZOLANȚI 300x250x200-11.500 lei; mc-770.000 lei. Telefon 281491; 0722.381.750. (1639)

Vând urgent, preț convenabil, überdek. Telefon 0742.691.413. (1119)

Vând gheretă metalică cu izolație, 3x4 m, fără loc, 1.500 Euro, negociabil. Telefon 0722.640.120; 252035. (1794)

Vând obiecte diverse de mobilier și aparatură electrocasnică. Telefon 272906 sau 0742.274.785. (1807)

Vând baloți lucernă, Șofronea nr. 358. Telefon 0257/416240. (1803)

Vând armă vânătoare, calibrul 12/2 GM Suhl, 600 Euro; vând carabină de vânătoare, calibrul 30-06 U.M.C., cu lunetă rusească, preț 800 Euro, negociabil. Telefon 0744.781.151. (1799)

Cumpărați termostat programabil pentru termotecă, economie gaz 30%; camere supraveghere color, fără cablu, foarte mici. Telefon 0740.848.239. (1747)

CUMPĂRĂRI TERENURI, IMOBILIARE

Cumpăr apartament 2-3 camere, Vlaicu. Telefon 252389. (1796)

CUMPĂRĂRI DIVERSE

Cumpăr pene și coarne de cerb. Telefon 210480. (1461)

LOCURI DE MUNCĂ

SC PAN PRO SRL angajează BRUTARI și VÂNZĂTOARE PÂINE. Telefon 289162. (1668)

SC PAN PRO SRL angajează ȘOFER DISTRIBUITOR PÂINE. Condiții: vechime în conducere minim 3 ani; domiciliul în localitatea Arad; disponibilitate la program prelungit. Telefon 289162. (1668)

SOCIETATE ITALIANĂ angajează PERSONAL CALIFICAT și ȘEF SECȚIE pentru confecții cămăși, în localitatea TURNU. Telefon 469255. (1394)

Angajăm OSPĂTARI, BARMANI cu/fără experiență, pentru cafenea. Telefon 211994. (1766)

SC GENCLER SRL angajează BARMAN și OSPĂTAR. Telefon 0257-270141. (1793)

Angajăm CONFECȚIONERE cu experiență pe liniară și triplok, MECANIC. Telefon 256585. (1101)

Angajăm FRIGOTEHNIST și ELECTRICIAN AUTO. Salariu atractiv. Telefon 284857. (1392)

Angajăm FRIGOTEHNIST și ELECTRICIAN AUTOMATIST, în orașele: BRAȘOV, SIBIU, CLUJ-NAPOCA, SATU MARE, ORADEA, ARAD, pentru lucrări de întreținere și montaj vitrine frigorifice cu agregat interior-exterior, camere frigorifice și centrale frigorifice. Avantaj permis categoria B. Informații telefon 0724.510.339. (f. 3928250)

SOCIETATE COMERCIALĂ angajează SUDORI-TĂIETORI (autogen). Telefon 0722.274.863. (1726)

SC angajează, pentru GALSA: CTC-istă, CONFECȚIONERE experiență, salar 5.000.000-6.000.000. Bonuri masă, decontare abonament. Telefon 0257-531668, 0257-531322. (p)

EURO STIL angajează ȘEF DE SCHIMB pentru PRODUCȚIE, cu studii superioare, vechime în muncă minim 3 ani și experiență în organizarea, coordonarea de echipe. Telefon 270930. (1745)

SECURITY angajează PERSONAL PAZĂ INTERVENȚIE. Telefon 228786. (1754)

(continuare în pagina 15)

Tipografia ARAD
MEDIAGRAF
Realizează la cele mai mai accesibile prețuri:
imprimate cu regim special
agende, calendare, etichete
ziare, reviste, afișe, pliante, cărți, invitații
bilete, abonamente, imprimate înseriate sau neînseriate
ORICE LUCRARE TIPOGRAFICĂ PRINDE VIAȚĂ NUMAI LA
MEDIAGRAF Str. Feleacului F.N. telefon: 250902, fax: 250920

NOSFERATUM S.R.L. **20% reducere pensionari** **SERVICII FUNERARE COMPLETE** certificat ISO 9001:2000 **Arad, str. GHIBA BIRTA nr. 26 Tel. 0257/270.437;0744/554.874**

(urmare din pagina 14)

SOCIETATE COMERCIALĂ angajează SUDORI (TĂIETORI) AUTOGEN. Telefon 277430, 258825, orele 7.30-17. (1747)

Angajăm VÂNZĂTOARE pentru magazin alimentar. Relaţii telefon 214298. (1340)

SC ICIM ARAD SA angajează urgent: 1) INGINER INSTALAŢII ELECTRICE în construcţii, pentru Serviciul Tehnic; 2) INGINER CONSTRUCTOR (C.C.I.A.) pentru Serviciul Tehnic; 3) TOPOMETRIST; 4) INSTALATOR SANITAR pentru întreţinere. Informaţii la telefon 289650 sau sediul unităţii C. A. Vlaicu nr. 57. (1051)

CPI SECURITY angajează PERSONAL de PAZĂ pentru Arad. Condiţii excelente. Telverde: 0800.800.046, apel gratuit. (f., 3928241)

Angajăm MANAGER de PRODUS. CERINŢE: studii superioare economice, limba germană, eventual engleză, cunoştinţe bune operare PC, permis de conducere categoria B. Rugăm CV la fax 0257/306083 sau e-mail: office@weku.ro (1702)

SOCIETATE COMERCIALĂ angajează pentru punct lucru VLADIMIRESCU: TÂMPLARI şi MOTOSTIVUITORIST, salar negociabil, bonuri masă. Telefon 276130, orele 8-15. (1761)

FAST-FOOD angajează VÂNZĂTOARE calificată şi MUNCITOARE NECALIFICATĂ. Telefon 281806. (1778)

COLEGIUL NAŢIONAL „ELENA GHIBA BIRTA" organizează în 17 februarie concurs pentru ocuparea postului de INFORMATICIAN. Înscrieri la secretariatul colegiului. (1806)

MAGAZIN INSTALAŢII TERMICE angajează persoană pentru OPERARE CALCULATOR. Str. Brâncoveanu nr. 19, telefon 349464. (1752)

SC din SÂNICOLAUL MIC angajează MUNCITORI din zonele învecinate. Telefon 206211. (1753)

Angajăm ADMINISTRATOR ATESTAT, bloc fără probleme. Solicităm dinamism şi seriozitate. Telefon 265164. (1720)

PIZZERIA O.K angajează FETE ajutor bucătar. Informaţii telefon 0745.825.227. (1839)

PRESTĂRI SERVICII

ŞCOALA DE ŞOFERI „BELC" începe serie nouă pentru categoriile B; C; CE; D din 6 februarie 2004. CASA SINDICATELOR, telefon 230004; 381811; 0744.938.335. (p)

Repar ieftin FRIGIDERE, CONGELATOARE, garanţial, deplasare gratuită. Telefon 380071; 0722/417.397. (1789)

Şcoala şoferi col. RUSU asigură 30 ore de conducere. Telefon 283696. (1313)

Execut FAIANŢĂRI, GRESIERI, PLACĂRI, RIGIPS, ZUGRĂVELI, INSTALAŢII SANITARE. Telefon 258010. (1654)

RENOVĂRI, modificări interioare, ZUGRĂVELI, GRESIERI, AMENAJĂRI RIGIPS. Telefon 277353; 0744.909.535. (1824)

RENOVĂRI APARTAMENTE, instalaţii ÎNCĂLZIRE complete gaz-electrice, 36 RATE. Reparaţii TERMOTECI, ARAGAZE, MICROUNDE. Telefon 0740.848.239. (1747)

DIVERSE

Ofer GRATUIT mascul ROTTWEILER pentru montă, pedigree, părinţi campioni. Telefon 0723/273.746. (1842)

PUI ROTISAŢI, gustoşi şi sănătoşi. COMANDAŢI ACUM, la telefon 280738! (1679)

SC PETROM NĂDLAC SRL - NĂDLAC, Calea Aradului FN, scoate la LICITAŢIE un SPAŢIU destinat pentru CASE DE SCHIMB VALUTAR, situat în incinta staţiei de carburanţi, DESCHISĂ NON STOP. LICITAŢIA va avea loc miercuri, 11 februarie 2004, ora 9, la sediul societăţii, urmând ca societăţile interesate să depună ofertele în plic închis, până marţi, 10 februarie 2004, ora 15. Telefon 473552. (1663)

PREZICĂTOARE

VALERIA ZENA,

din Arad, cea mai puternică TĂMĂDUITOARE, stă la dispoziţia şi cererea arădenilor, DESFACE FARMECE şi BLESTEME, împacă FAMILII DEZBINATE, aduce PERSOANA IUBITĂ, lecuieşte BEŢIA şi multe alte. Sunaţi la 0257-262935; 0744.288.220. (1832)

ALEXIL şi ANA aduc pace, sănătate, prosperitate. Garantăm dezlegările. Profesionalism. Telefon 0256-436801; 0744.528.876; 0722.200.147. (1181)

Anunţ important! Regina magiei albe,
IOANA,

este în Arad la cererea clienţilor. DEZLEAGĂ CUNUNII, scoate ARGINTU VIU, vindecă IMPOTENŢA, eczemele, aduce SPOR în AFACERI, CASE, lecuieşte orice problemă. Sunaţi cu încredere, telefon 0723.722.241. (1830)

Celebra vrăjitoare
MAMA MARIA,

în vârstă de 70 ani, se află în ARAD. Garantat 100%. Telefon 245390; 0740.504.553. (1715)

Adrian, Arad. Sincere mulţumiri
VALERIEI,

m-a lecuit de patima beţiei. Telefon 0257/262935; 0744.288.220. (1470)

CITAŢII

Numiţii OSZTOIN MIHAIU, CIZMAŞ IULIA, CATITY DANITA, MORNAILĂ SOLDAN, TOTOK EMERIC, HALASZ IULIANA, cu domicilii necunoscute, sunt citaţi pe data de 04.02.2004, la Judecătoria Arad, sala 219, în dosarul nr. 12566/2003, având ca obiect stingerea dreptului de uzufruct viager. În caz de neprezentare, se va judeca şi în lipsă. (1743)

Numiţii VICZKUS BELA, KELEMEN VERONICA, VICZKUS FRANCISC, VICZKUS ZOLTAN şi VICZKUS LASZLO, cu domiciliul necunoscut, sunt citaţi pe data de 16.02.2004, la Judecătoria Arad, sala 147, în dosarul nr. 1209/2003, având ca obiect prestaţie tabulară. (1734)

SCHIMBURI

Schimb casă 2 camere + fundaţie 2 camere + teren în Şeitin, cu garsonieră cu baie sau apartament cu 1 cameră în Arad, ofer diferenţă 40-50.000.000 lei. Telefon 0722.898.543. (1841)

ÎNCHIRIERI

Ofer spre închiriere apartament 2 camere, mobilat, tot confortul, zona 300, plata anticipat 3 luni. Telefon 0744.988.154.

Închiriez MINI ABC, vad foarte bun, FORTUNA, 200 Eu, negociabil. Telefon 0723.294.383. (4617)

Ofer spre închiriere apartament 2 camere, mobilat, zonă bună. Telefon 212027, după ora 20. (1783)

Închiriez apartament 3 camere, nemobilat, contorizat, imediat ocupabil, în Micălaca, zona Miorita. Telefon 0745.106.371, 0742.772.016. (1756)

Oferim spre închiriere SPAŢII COMERCIALE pentru: MAGAZINE, DEPOZITE, PRODUCŢIE. Telefon 281036. (c. 48)

Ofer spre închiriere SPAŢIU COMERCIAL, central, 50 mp, str. Meţianu. Informaţii telefon 0722.344.819. (1701)

Primesc o studentă (elevă) în gazdă, central. Telefon 283418. (4616)

Ofer spre închiriere apartament 2 camere, zona Gării, tot confortul, ne/mobilat, contorizat, preţ informativ 150 Euro. Telefon 272098; 0740.943.887. (1822)

Închiriez (ofer) apartament 2 camere, mobilat, central, contorizat. Telefon 0257-274271; 0745.554.679. (1836)

Închiriez HALĂ, zonă ultracentrală, necesită reparaţii, 1100 mp, 2 Euro/mp, variante. Telefon 0723.273.746. (1842)

✝ DECESE ✝

Cu inimile îndoliate şi profund îndurerate anunţăm trecerea în nefiinţă a dragului nostru soţ, tată, socru şi bunic
DEMŞE MIRCEA,
în vârstă de 68 ani. Înmormântarea va avea loc marţi, 3.02.2004, ora 14,00 de la casa părintească din Chişineu-criş, str. G. Coşbuc nr. 9. Dumnezeu să-l ierte şi să-l odihnească în pace! Familiile Demşe şi dr. Oprea.

Cu adâncă durere anunţăm încetarea din viaţă, după o scurtă şi grea suferinţă, a iubitei noastre mamă, bunică şi soacră,
POPA NICULINA,
în vârstă de 75 ani. Înmormântarea va avea loc astăzi, 2 februarie 2004, ora 13, la Cimitirul Eternitatea. Fiica AURICA, nepotul CRISTIAN şi ginerele VALENTIN ZELENAK.

Cu adâncă durere în suflet anunţăm trecerea în nefiinţă a celui care a fost,
FRENŢ GHEORGHE,
pensionar CFR, după o scurtă şi grea suferinţă la vârsta de 83 ani. Înmormântarea va avea loc astăzi, 2 februarie 2004, ora 14, de la domiciliul din localitatea ŞIMAND nr. 843. Familia îndurerată, FRENŢ.

A plecat în VEŞNICII mama, bunica şi străbunica noastră,
ALBERT ANA.
Înmormântarea va avea loc azi, 2 februarie 2004, de la Capela Cimitirului Eternitatea, ora 16. Familiile îndoliate: ALBERT, TURNAGIU, LUNG, DRAGOMIR.

✝ SERVICII FUNERARE ✝

RO STYL COMPANY
SERVICII FUNERARE COMPLETE
Magazin deschis şi noaptea
ARAD STR. M. EMINESCU 22
peste drum de ARTEX
Tel. 214.422, 0744.690.121
ACCESORII FUNERARE
Pentru că suntem producători de sicrie
nu simpli comercianţi,
PUTEM FACE O REDUCERE REALĂ de 40% LA SICRIU,
clienţilor care fac toate serviciile cu firma.
PLATA ŞI DUPĂ ÎNCASAREA AJUTORULUI DE ÎNMORMÂNTARE.
TRANSPORT intern şi internaţional.

IN MEMORIAM "KUKI"
SERVICII FUNERARE COMPLETE
Str. M Eminescu Nr.4
în curte
Tel: 211.929 - 0723.343.964
MAGAZIN DESCHIS LA ORICE ORĂ
OFERĂ:
- SICRIE 10 modele de la 900.000 - 3.400.000
- SICRIE LUX 6 modele de la 3.600.000-22.500.000

Mânere. Şuruburi, prosoape, lumânări, colaci şi colivă
- LENJERIE 10 modele de la 350.000 - 2.000.000

Apelând la serviciile noastre (spălat, îmbrăcat, formolizat şi transport) BENEFICIAŢI DE 20% REDUCERE LA SICRIU
GRATUIT Transportul sicriului la domiciliu Transport Intern şi Internaţional
Se poate plăti şi după ridicarea ajutorului de înmormântare

✝ CONDOLEANŢE ✝

Suntem alături de prietenii noştri AURICA, VALENTIN şi CRISTI în marea durere pricinuită de trecerea în nefiinţă a celei ce a fost,
NICULINA POPA.
Dumnezeu s-o odihnească în pace! DANA, PUIU, BOGDAN OLAR. (1833)

Locatarii de pe strada Cloşca, nr. 15, aduc un ultim omagiu celei care le-a fost peste 40 de ani o bună vecină,
NICULINA POPA.
Condoleanţe familiei! Dumnezeu s-o odihnească în pace! (1834)

Regret decesul colegului,
prof.
STOICULESCU CORNEL,
eminent dascăl, bun soţ, tată şi bunic. Condoleanţe familiei îndurerate. Dumnezeu să-l odihnească în pace! ILIESCU ELEONORA. (1838)

✝ COMEMORĂRI ✝

Se împlinesc, azi, 7 ani de când ne-a părăsit dragul nostru soţ, tată, socru şi bunic,
PETRU HĂLMĂGEAN.
Vei rămâne veşnic în inimile noastre. Familia. (1672)

Pios omagiu şi veşnică amintire pentru cel mai iubit soţ, tată, socru şi bunic

TIBERIU HEGYI,
la 15 ani de la trecerea în eternitate. Nu te vom uita niciodată! Soţia ANI, fiica VOICA, ginerele NICĂ şi nepoţii LAURA şi ANDREI. (1719)

Azi, 2 februarie 2004, se împlinesc 3 ani de când ne-a părăsit cel care a fost
ing. TRÎNC MOISE.
Te vom plânge mereu, soţia FLOAREA, fiul FLORIN, cu familia. Dumnezeu să-l odihnească în pace! (p)

Dureroase amintiri, tristeţe şi lacrimi la 3 ani de când ne-a părăsit cea care a fost soţie, mamă şi bunică,

MARIA PLOSCAR.
Pentru bunătatea şi dragostea ta îţi datorăm amintire veşnică. Dumnezeu să te odihnească în pace! Familia. (1810)

Au trecut 35 de ani de când la numai 49 de ani, ai plecat dintre noi, fiica Elisabeta şi nepoata Maria Jurjescu îţi vor purta veşnică amintire,
RISTA MARIA.
(21, Ag. Lipova)

Se împlinesc 3 ani de când ai devenit eternitate. Vei rămâne mereu în inimile noastre, tu cel mai iubit bunic, tată, soţ, socru, frate şi unchi,
JURJESCU AUREL.
Odihneşte-te în pace! Familia. (22, Ag. Lipova)

S.C. SATLINE S.R.L. TELEFON 251.461, 0744/507.211 SHOW ROOM ARAD,Piata Mihai Viteazul - BL. M7 - PARTER
TÂMPLĂRIE DIN ALUMINIU ŞI P.V.C.
CU GEAM TERMOPAN; PROFILE PVC TROCAL Germania; PROFILE ALUMINIU Grecia
Reduceri între 8 şi 12% în perioada ianuarie-februarie
NOU! RATE / 5 ani AVANS 0

Lia Ardelean

COMERCIALIZAM CEL MAI BOGAT SORTIMENT DE MOBILA
CASA DE CULTURA A SINDICATELOR
P-TA GARII NR. 6 BLOC I
TEL: 235666 FAX:306099
ORAR zilnic 9 - 17 sâmbătă 9 -13
Lia Ardelean 10
1993~2003
10 ANI DE ACTIVITATE
(c.750/2003)

AR AUTO LEASING
www.arautoleasing.ro
Dr. Ioan Ratiu nr. 13
0257 - 21.31.63
0745 - 10.63.63
Finanțare către persoane fizice cu garanție imobiliară
(C.A.688/2003)
ACHIZITIE IN SISTEM CASH, RATE, LEASING OPERATIONAL SAU FINANCIAR CU AVANS 20% 12, 24, 36 SAU 48 RATE
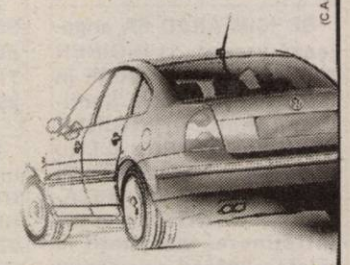
VW PASSAT 4 MOTION rate incepand cu 249 EUR
alegerea ta ...

S.C. ESCORIAL S.R.L. ARAD

IDEI pentru frumoasa LOCUINȚĂ
produce MOBILIER tapițat
MAGAZIN Str. Unirii 5-7 la ATIC CENTER etaj I
Tel. 0744 507 359 0744 543 031 0744 507 313
(4127291)

CAPAROL lider în domeniul materialelor de construcții - finisaje
CAPAROL VĂ OFERĂ prin intermediul unei echipe specializată
LA STANDARDE OCCIDENTALE
LUCRĂRI DE FINISARE
interioare-exterioare.
la PREȚURI FOARTE REDUSE.
Strada ANDREI ŞAGUNA NR. 36
Telefon 252.710.
(4127305)

INTERCONSULTING
ÎNFIINȚĂRI - MODIFICĂRI
SOCIETĂȚI COMERCIALE • ASOCIAȚII
FUNDAȚII • COD UNIC • LICENȚE
AUTORIZAȚII
PRESTĂRI SERVICII • PSI • PROTECȚIA MUNCII
ÎNMATRICULĂRI - RADIERI AUTO
Bd-ul REVOLUȚIEI 12-18 sc. A, ap.7 vis-a-vis de BANC POST
0740.822.163 0788.421.235
0745.593.870 0788.387.919
(C.A.688/2003)

M.B TÂMPLĂRIE PVC cu GEAM TERMOPAN
CALITATE GERMANA GEALAN Fenster-Systeme
ANGAJĂM ŞOFERI cu domiciliul în Vladimirescu
ARAD, STR. CAIUS IACOB BL.R
FOSTUL Mag. CĂMINUL (lângă BANC POST)
Telefon: 0257-213.145, 0788.391.769
RATE – 5 ani avans ZERO
CEL MAI BUN! CEL MAI IEFTIN!
(c.652)

SC România Combi SA
Comisionar în vamă
Angajează pentru Punct Lucru Arad
2 declaranți vamali
Condiții:
* studii medii sau superioare,
* vârsta maximă 25 ani,
* cunoștințe operare PC,
* disponibilitate la program prelungit,
* rezistență la condiții de muncă sub stres.
Informații la telefon nr. 0257/255532.
(4127312)

PROGES pentru amenajări interioare
str. Dorobanți nr.55
Tel.: 0257/282.021
PARCHET LAMINAT - CLICK
de la 176.000 lei/mp*
LAMBRIURI PVC, TAVANE POLISTIREN, GLAFURI
PROMOȚIA LUNII!!!
FOLIE GRATUITĂ

*fără TVA
(c.10/2004)

Numai prin S.C. IATSA S.A. ARAD dealer autorizat
Calea Timișorii 127 tel/fax: 287.366, 278.950, mobil 0744.618.140
CREDIT DACIA
Super Ofertă
pentru toate modelele
Cu AVANS 0% credite pentru toată gama Dacia
avans 30% fără GIRANȚI!

Reducere 400 Euro la Dacia Solenza
● experiență, amabilitate, seriozitate, profesionalism
● tinichigerie, vopsitorie, mecanică
● vânzări la preț de fabrică autoturisme: cash, rate, leasing
● piese de schimb de origine, suprastructuri
● inspecții tehnice periodice
(c.302/2003)

s.c. MAIER COM s.r.l.
preparate din carne
Pecica
angajează
agenți de vânzări și distribuție
Cerințe:
● cunoștințe de întocmire acte primare
● posesor permis de conducere categ. B
● disponibilitate la program prelungit
● seriozitate, punctualitate
Informații la telefon 468.020.
C.V. SE POT TRIMITE LA FAX 206.121.
(4127304)

MEDIASOFT
Arad, str.Av.Ioan Sava nr.5, tel/fax 0257-255.886
Centru de Formare Profesională-Medierea Muncii
Organizează CURSURI
1.Operator calculator și rețele de calculatoare (initiere Windows, Word, Internet, baze de date) din 09.02.2004 dimineața și 09.02.2004 după masa
2.Contabilitate - din 09.02.2004 după masa (teorie, practică-întocmire documente, AGS Pro)
3.Secretariat computerizat -18.02.2004 - după masa (tehnoredactare Word, utilizare Internet)
4.Utilizare Excel (tabele)- 23.02.2004 - dimineața
5.Proiectare asistată (AutoCad) - 28.02.2004
6.Programator ajutor(Access) -01.04.04 după masa
7.PowerPoint, HTML -29.01.2004 (creare pagini Web-Html, prezentări PowerPoint)
8.Limba engleză - 01.03.2004 - după masa
9.Limba franceză - 16.02.2004- după masa
Diplome avizate de Ministerul Educației și Cercetării.
Servicii de mediere a FORTEI DE MUNCA

SANPAOLO IMI BANK
Depozit la termen
între 12 și 36 de luni
Cu plata dobânzii lunar
18% p.a. - DOBÂNDĂ ÎN PRIMA LUNĂ
Informații suplimentare
ARAD, B-dul Revoluției nr. 88
TELEFON : 284.888 ; FAX : 285.202

ADEVĂRUL
Cotidian independent Arad

ARIS S.A.
Partenerul întreprinzătorilor care se respectă
s.c. ARIS s.a. Arad
Calea Victoriei 33-35
Fax: 250.675
Tel: 256.488 257.337

Anul XVI, nr. 4127 | 16 pagini | MARȚI, 3 FEBRUARIE 2004 | 6.000 lei
adevarul@arad.ro; adv.pub@arad.ro | http://adevarul.arad.ro
Publicație auditată de BRAT | Tiraj mediu zilnic vândut: 30 531

Un eveniment cu consecințe politice

D. Zăvoianu

Evenimentul politic din săptămâna încheiată, la Arad, a fost înscrierea pastorului Constantin Chisăliță în PRM. Subliniez acest fapt pentru că „victoria" lui Dorel Popa la București era de așteptat, în condițiile în care a învăluit Bucureștiul și Aradul într-o pânză țesută cu subtilitate diabolică de sprijinitorii săi. Vorbeam însă de evenimentul politic care din punctul meu de vedere are deosebite consecințe pentru Arad. El s-a produs într-o conjunctură națională în care șeful PRM, senatorul Corneliu Vadim Tudor este atacat pe toate canalele media existente în România. Etichetele abundă de sub pana unor așa-ziși reprezentanți ai societății civile, a unor analiști politici cu state vechi de mercenariat în slujba celor ce vor să compromită orice ideal național. În spatele acestor atacuri este frica puterii actuale, a unei părți a opoziției de creșterea abundentă în sondajele reale a PRM și a liderului său C. V. Tudor. Orice intervenție a sa este imediat și în mod evident catalogată ca nesinceră, se încearcă prin toate mijloacele să fie compromis. Organizația din Arad a PRM a avut în cei doi-trei ani o prestație care vine să confirme modificarea discursului politic al lui Vadim Tudor și o altă orientare a partidului.

Este limpede și nu poate fi tăgăduită prestația măsurată, calmă, dar fermă, a liderului organizației județene Gheorghe Feieș. Nu a ieșit la atacuri necontrolate, a fost echilibrat în aprecieri, demonstrând că politica PRM poate fi acceptată și în același timp și eficientă. De fapt, organizația județeană PRM este considerată în Arad de celelalte forțe ca un partener onorabil pentru negocieri, cunoscându-se forța și puterea de penetrație în rândul electoratului. Dacă în Arad ar mai fi unele rețineri în ce privește intenția de vot, care se situează pentru PRM între 14-16%, în județ, dacă avem în vedere unele rezultate reale din sondaje, această intenție depășește 30%.

În aceste condiții, conducerea centrală din București, personal C. V. Tudor fac o mișcare inteligentă și-i propun pastorului baptist dr. Constantin Chisăliță intrarea în partid, oferindu-i în același timp și primul loc pe lista de candidați pentru Senat. Prin această mișcare C. V. Tudor confirmă încă odată că este hotărât să dea partidului o nouă orientare, în același timp câștigă simpatia electoratului neoprotestant din țară și își a sigură în Arad o anumită poziție de frunte prin atragerea spre partid a unei noi categorii de populație.

(Continuare în pagina 6)

Din cauza numeroaselor datorii

„Scobitorile" viceprimarului Emanoil Voicu - în executare silită

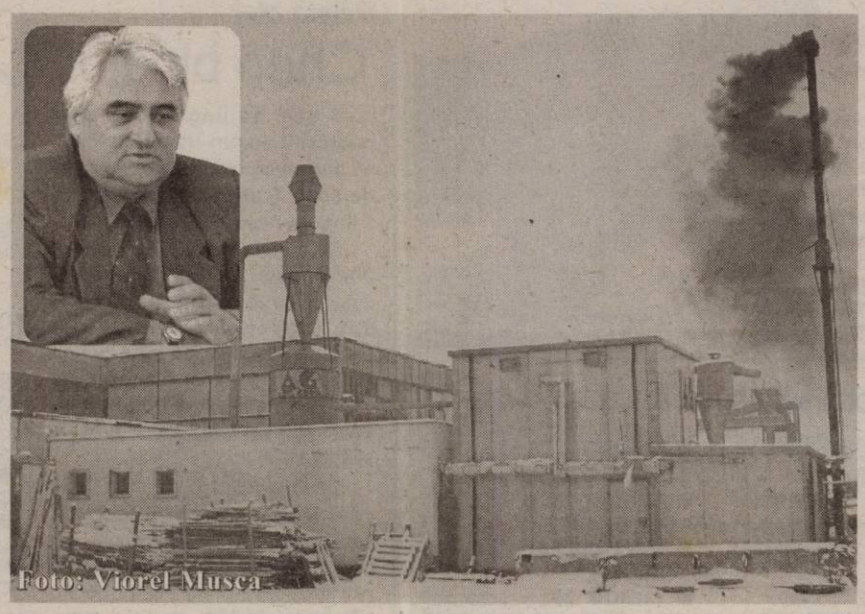

Foto: Viorel Musca

Fabrica d-lui Voicu produce mai mult fum decât... scobitori

Nici de la edili nu mai poți lua exemplu

Trecut în somaj de către IMAR SA, în 1998, **IONEL CHIRILĂ,** din Arad se angajează, ca mașinist, la **SC ARIL GRUP.** Unitatea, profilată pe producerea de scobitori, era administrată, până nu demult de altfel, de către domnul Emanoil Voicu, viceprimar al Aradului, el însuși fost angajat al **IMAR.** „Până prin anii 2000-2001, firma mergea bine iar noi ne primeam salariile la timp. Cu toții aveam încredere în domnul Voicu, mai ales că unii dintre noi îl cunoșteam de pe vremea când a fost director la IMAR"- își amintește **Ionel Chirilă.**

În 2001, fabrica a început să se confrunte cu primele greutăți financiare. Muncitorii resimțeau acest lucru prin reducerea numărului de angajați, renunțarea la schimbul doi dar mai ales prin faptul că își primeau banii tot mai greu. „La început eram în jur de 24 de angajați, care lucram pe două schimburi, ca apoi să rămânem doar pe un schimb, prin reducere de personal, iar salariile să le primim mereu cu întârziere. Tot prin acea perioadă, la **ARIL** s-a înregistrat o fluctuație destul de mare de muncitori, care veneau, stăteau puțin și plecau, nemulțumiți de bani. Văzând că-i tot mai rău, în luna aprilie 2002, am hotărât să plec de acolo" - declară **Ionel Chirilă.**

Cosmin Trif

(Continuare în pagina 9)

Revenit din America

Duckadam rătăcește din nou prin politica arădeană

Zvonul că Helmuth Duckadam se va înscrie în partidul lui Becali, adică Partidul Noua Generație, a ajuns în Arad înaintea lui Duckadam însuși, care tocmai s-a întors din America. Contactat telefonic Duckadam ne-a declarat că nu poate să spună nimic întrucât nu a avut când să discute nici cu cei de la PUR și nici cu liderul Partidului Noua Generație. **„Nu pot să comentez momentan nimic. Nu am vorbit nici cu Gigi Becali și nici cu cei de la PUR"**, ne-a spus eroul de la Sevilia.

D. Albu

Datorii de zeci de miliarde la serviciile publice

● *agenții economici sunt în topul rău-platnicilor*

Câteva sute de miliarde de lei este cuantumul datoriilor pe care le au de încasat serviciile publice de la consumatorii arădeni. O singură societate - Electrica - are de recuperat numai de la populație 25 miliarde, în timp ce agenții economici au rămas în urmă la plata curentului cu aproape 120 miliarde lei. Și acțiunea de debranșări a cunoscut o creștere continuă la Electrica, ajungând zilnic la peste 400 de cazuri. **„Este o activitate continuă. Imediat ce factura ajunge la scadență, dacă nu este achitată, are loc debranșarea. În fiecare dimineață, personalul de la Contabilitate eliberează o listă cu toți consumatorii care se găsesc în această situație, după care se emite către electricieni ordinul de debranșare"**, spune **Corina Ivan**, șef serviciu furnizare.

Dan Roman

(Continuare în pagina 4)

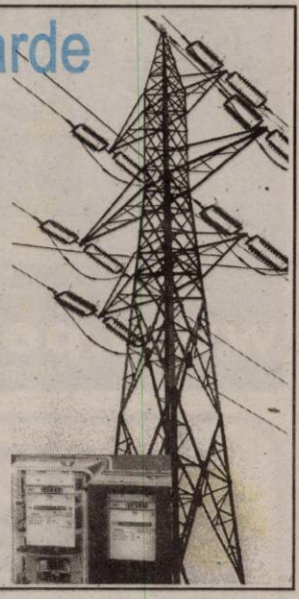

Romtelecom Arad are o nouă conducere

● *restructurările sunt, încă, la ordinea zilei*

Ioan Necula, fost director tehnic al **Romtelecom Arad**, a fost confirmat recent în funcția de **director general al sucursalei**. Domnia sa a preluat funcția de la Gheorghe Donovici, aflat la vârsta de pensionare.

Cum toate sucursalele din țară se află într-un amplu proces de restructurare, și sucursala arădeană este destul de greu încercată de valul disponibilizărilor. Filiala a rămas în schemă și fără funcția de director adjunct, astfel că Dan Cioca, director comercial în vremuri mai bune, a devenit șeful departamentului de coordonare a oficiilor comerciale.

Noul director ne-a mai declarat că numai de la începutul anului au fost reduse 20 de posturi, iar momentan instituția pe care o conduce mai numără 480 de salariați. Iar procesul de restructurare este departe de a se fi încheiat!

„Am intrat în noul an cu 510 angajați și acum mai suntem cam 490, iar cifra nu este încă definitivă. Dacă vreți o părere personală, care nu se bazează pe nimic oficial, eu cred că, în timp, sucursala noastră va avea în jur de 100 de angajați", a precizat directorul **Necula.**

Sorina Ambruș

Pe urmele Bălțatei Românești

● Pământul Stațiunii de Cercetări Zootehnice Ceala - acaparat de un agricultor din Parohia bănățeană a ministrului Ilie Sârbu

Pag. 7

În acest număr

● **Ședința de fond funciar - un șir infinit de scuze** *Pag. 3*

● **Cancanuri... serioase** *Pag. 6*

ASIROM
ASIROM RCA este șansa ta!
Încheind asigurarea RCA la ASIROM
până la 1 MARTIE 2004, pentru întregul an
Veți participa la extragerea computerizată a următoarelor premii:
●) Premiul I - 46 autoturisme Matiz Daewoo
●) Premiul II - 93 sejururi de câte CINCI ZILE fiecare în GRECIA
Încheind asigurarea RCA la ASIROM până în 15 MARTIE 2004 pentru întregul an sau doar pentru primul semestru, veți participa la extragerea premiilor speciale - obiecte electro-casnice (televizoare, aspiratoare, filtre de cafea și călcătoare) care are loc la sediul sucursalei în fiecare zi de marți pentru cei care au încheiat asigurarea în săptămâna care a trecut.
(3928129)

ÎNCHIRIEM (VINDEM) SPATII PRODUCTIE 500; 1000; 1500; 3000 m² TEL: 0721.269.705
(c.p.703/2004)

Meditația zilei

Scrisul trebuie să exprime o stare de spirit.

(Gertrude Stein)

„Adevărul" vă ascultă

La telefonul dimineții, 280944, între orele 9,00-12,00

Acte

În piața Obor a fost găsit, duminică dimineața, un portofel negru cu dungi albastre, în care se află o legitimație de călătorie gratuită cu tramvaiul pe numele **Rada Maria Olimpia.** Obiectele pierdute se află la sediul ziarului nostru și pot fi ridicate zilnic, între orele 9,00-12,00, de la biroul de sesizări și reclamații.

Sugestie

Dl. Cadar Gheorghe, din localitatea Fântânele, are următoarea propunere cu privire la plata taxelor radio-TV. **„Ar trebui să plătim aceste taxe în funcție de timpul de audiere a aparatelor. Cei care stau mai mult în fața televizorului sau ascultă frecvent emisiunile radio să plătească mai mult decât cei care deschid aparatele doar ocazional."**

Pentru că este dreptul dumnealui la opinie am publicat sugestia făcută de dl. Cadar. Este, însă, cât se poate de logic că o asfel de practică este absolut imposibilă.

Redactor de serviciu S. A.

La telefonul după-amiezii, 280.944, între orele 15,00-18,00

Cine scoate apa? Pe bani...

Ne-a sunat d-na Iuliana Străin (str. Ineului, Bl. 9) pentru a ne ruga să o ajutăm. „De o săptămână a ieșit canalul, iar mizeriile s-au deversat în pivniță. Canalul a fost până la urmă desfundat, dar apa și mirosul insuportabil au pus stăpânire pe subsolul imobilului. Căutăm o firmă de vidanjare pentru a scăpa de apă. Plătim, numai să ne ajute cineva - s-a descărcat cititoarea noastră. Poate citește cineva ziarul și se oferă.

Vrem lumină!

Mai mulți locatari ai blocului Flacăra, din Sânicolaul Mic, așteaptă să se facă lumină și în fața imobilului. Și dacă tot se deplasează - am vrea noi - cineva până-n acel mărginaș cartier, poate montează vreo două corpuri de iluminat și pe la mijlocul pasajului ce leagă cartierul cu Aradul Nou.

Redactor de serviciu, D. S.

Calendar

Astăzi, Soarele răsare la ora 7 și 33 de minute și apune la ora 17 și 26 de minute. Au trecut 33 de zile din acest an. Au mai rămas 373 de zile până în 2005.

Praznicul zilei: Biserica ortodoxă: Sf și dreptul Simeon; Sf. Proorociță Ana; **Biserica greco-catolică**: Dreptul Simeon și Proorocița Ana; **Biserica romano-catolică**: Blaziu; Oscar

A venit barza!

La Arad: Piklor Pușa Larisa, Drinovan Andra Luiza, Herbei Florin Corneliu, Răuț Georgiana, Gabor Denis Mihai, Păcurar Adrian, Mane Gabriel Marcel, Bura Darius Cristian.

Meteo

Vremea va fi schimbătoare. Cerul va fi temporar noros în prima parte a zilei, când izolat se vor mai semnala precipitații slabe, predominant sub formă de ploaie, favorizând producerea poleiului. Dimineața vor fi condiții de ceață. Vântul va sufla slab la moderat din sector vestic.

Temp. max.: 4 la 7°C
Temp. min.: -4 la -1°C

Rețeta zilei

Chec bicolor

3 ouă, 10 linguri cu zahăr pudră, 12 linguri (rase) cu făină, 15 linguri cu unt, 1/2 pachet praf de copt, 1 pachet zahăr vanilat, 1 lingură nescafé, puțină sare.

Se bat albușurile spumă cu un praf de sare. Se amestecă gălbenușurile cu zahărul și se bat la căldură, până se obține o cremă consistentă. Se adaugă câte puțină făină și unt până se termină toată cantitatea, apoi praful de copt și, ușor, se înglobează și albușurile spumă.

Se împarte compoziția în două părți egale, adăugând în prima vanilia, iar în a doua nescafé. Se unge o formă cu unt și se varsă alternativ cele două paste, pentru a îmbina culorile în mod armonios. Se coace la foc potrivit.

CINEMATOGRAFE

DACIA (tel. 255.576): Gothika (SUA) 11; 13,00; 15; 19; 21

MUREȘUL (tel. 280.532): Pirații din Caraibe - Blestemul Perlei Negre (SUA) 10; 12,30; 15; 18

ARTA (tel. 280.526): Spider (S.U.A.) 16; 18; 20

SALA MICĂ: Jaf în stil italian (SUA) 15,30; 18,30

Comenzi taxi

- ALFA PLUS 949; 349.349
- DELMAR 229220
- TAXI ALFA 22.88.88; 25.25.26; 0723-200.301; 0745-50.60.70
- TAXI ARAD: 244.244; 274.444; 0722-755.440
- DIESEL STAR 212.222; 0722-361.011; 0745-645.645
- EUROPA 275.555; 0723-677.555; 0744-828.163
- FAVORIT 280.000; 281.111; 0740-083.333; 0742-409.992
- VALI DIESEL 280.705; 280.100
- MIRCO MILI 230.530; 230.730; 0740-152.828; 0723-062.366

Horoscop

Marți, 3 februarie

Berbec (21.03-20.04) Nimic nu vă poate opri să urcați pe scara socială. Susținerea vă vine de unde vă așteptați mai puțin.

Taur (21.04-20.05) Familia este pe primul loc astăzi. Reușiți să vă revanșați pentru perioada îndelungată în care ați cam lipsit de acasă.

Gemenii (21.05-20.06) Jocurile de noroc vă pot aduce mari câștiguri. Plini de entuziasm aruncați cu bani în toate părțile.

Rac (21.06-22.07) Fiți prudenți în tot ceea ce spuneți. S-ar putea să răniți persoane dragi, care nu vor uita cu ușurință.

Leu (23.07-22.08) Străluciți în mijlocul prietenilor care vă înconjoară cu admirație, Păstrați-vă, totuși, modestia.

Fecioara (23.08-22.09) Vă îngrijorați inutil din cauza unor examene, concursuri sau alte activități intelectuale. Astrele vă favorizează.

Balanța (23.09-22.10) Cântăriți prea mult lucrurile și amânați decizii importante. Aveți grijă, timpul trece în defavoarea dumneavoastră.

Scorpion (23.10-21.11) Vă lipsește curajul de a spune persoanei dragi care vă sunt sentimentele. O discuție sinceră este absolut necesară pentru a lămuri unele neînțelegeri mai vechi.

Săgetător (22.11-21.12) Oricât ați încerca nu veți putea mulțumi pe toată lumea. Exigențele sunt mari atât la serviciu cât și în familie.

Capricorn (22.12-19.01) Schimbările din ultima perioadă sunt cât se poate de benefice, deși la început ați fost tentat să le vedeți în culori întunecate. Veți vedea că îngrijorările nu își au rostul.

Vărsător (20.01-20.02) Sunteți prins de niște proiecte ale căror termene de finalizare se apropie de scadență. Cereți sprijinul colegilor și totul va merge ca pe roate.

Peștii (21.02-20.03) Vă luptați să redeveniți persoana care ați fost, dar schimbările produse vă împiedică să vedeți viața în roz. Nu vă impacientați, va răsări soarele și pe strada dumneavoastră.

Utilitare

PIEȚE, TÂRGURI

Astăzi este zi de piață la Sebiș, Almaș, Apateu, Semlac, Sântana, Șilindia, Vârfurile. Târguri săptămânale se desfășoară astăzi la Chișineu Criș, Almaș, Șilindia și Vârfurile.

Mâine, miercuri, va fi zi de piață la Pâncota, Beliu, Buteni, Șiclău, Macea, Vânători, Pecica, Șiria și zi de târg la Beliu și Buteni.

PRIMĂRIA MUNICIPIULUI

Program de relații cu publicul (camera 5) luni-miercuri-vineri între orele 8-12; marți-joi între orele 8-12; 15-17 - tel. 284.744, tel. centrală 281.850.

FARMACII DE SERVICIU

Farmacia **REMEDIUM** Arad, B-dul Revoluției nr. 52-54. Program luni-vineri: 7,30-20,00; sâmbătă 8,00-14,00. Telefon 233.195. Eliberează medicamente compensate și gratuite.

Farmacia **„ALEXANDRA"**, str. Tribunul Dobra, nr. 24 (stația tramvai Boul Roșu), tel. 282.062. Program luni-vineri: 7-22; sâmbăta: 8-18; duminica: 9-15. Eliberează medicamente compensate și gratuite

Farmacia **„OMNIAFARM"**, Calea Aurel Vlaicu, Bl. Z28, cu program zilnic de la orele 8,00-22,00. Telefon 271.724. Eliberează rețete gratuite și compensate.

URGENȚE STOMATOLOGICE

Cabinetul de pe str. Crișan (în spate la Gionelli) are program non-stop. Telefon: 253794.

DISPENSAR VETERINAR

- Dispensarul veterinar din Aradul Nou efectuează zilnic, orele 8-16 (sâmbăta 8-12 și duminica) examen trichineloscopic, vaccinări antirabice și sterilizări câini-pisici, însămânțări artificiale. Telefon 287.298
- Dispensarul veterinar din Curtici: examen trichineloscopic, vaccinări, tratamente, însămânțări, la toate speciile de animale. Telefon 464.145.

ÎNTRERUPERI CURENT

Marți, 3 februarie: Cal. A. Vlaicu Bl. Z25, scări A, B, C, D, E, F ; Micălaca Bl.102 scările A, B, C, D, E - orele 8-15; SMA Sânicolau - orele 9-14

Miercuri, 4 februarie: Aradul Nou (str.Muncii) Bl. A, B, E; Str. Patriei Bl. A2-1, A2-2, A3, A4, B2-2, str. Moților, Olimp (p)

CITIRE APOMETRE

Marți, 3 februarie: Calea Timișoarei I. P. Pincio, I. Basarab, M. Tabacovici, Titan, G. Augustin, Diaconul Coresi, Petalelor, Gutuilor, N. Horga, C. Pavelescu, Bobâlna, Macului, Sunătoarei, Constituției, Coloniștilor, Luminii, Molidului, Bagdasar, Coltișor, Ogorului, Ștefan cel Mare, Stan Dragu, Guttenbrun, Arinului, Zimbrului, Castanilor, Popa Șapcă, Ana Ipătescu, Agricultorilor, Livezilor, Munteniei, Timișului

Miercuri, 4 februarie: Calea Timișorii, Memorandului, Spartacus, V. Pârvan, I. Minea, N. Densușeanu, Corabiei, V. Bogrea, Vântului, Pașcani, Păcăteanu, Flacăra, N. Lenau, Cobzei, Renașterii, Marginei, Lipovei, Păstorului, Zefir, Argeș, Ardealului, I. Jianu, Milcov, Calea 6 Vânători, Ovidiu, Bumbacului, C. Porumbescu, Țepeș Vodă, Paltinului, Fragilor, Luchian, Brezoianu, Stupilor, T. Corchiș, Măgurele, Anton Pann, Grădinarilor, G-ral Doda, Codrului, C. Brâncoveanu, V. Conta, Bucegi

ADMINISTRAȚIA FINANȚELOR PUBLICE

Administrația Finanțelor Publice a municipiului Arad: Asistență contribuabili (impozitul pe venitul global) - telefon 280633, 280733, int. 198 (persoane fizice) și 125 (persoane juridice) între orele 8,00-12,00. Informații suplimentare la www.finantearad.ro

TELEFOANE DE URGENȚĂ

POMPIERI 981; 251.212
AMBULANȚĂ ARAD - 961 sau 251.313
POLIȚIE: 955
Numărul de centrală telefonică al I. J. P. (Inspectoratul Județean de Poliție) Arad: 207.100.
S. C. DISTRIGAZ-NORD S. A. TÂRGU MUREȘ
Sucursala de Distribuție a Gazelor Naturale Arad, Dispeceratul permanent - telefon 218.928; 256.928
DERANJAMENTE CURENT ELECTRIC 235.991
S. C. SALUBRITATE S. A. ARAD
Dispecerat între orele 7,00 - 19,00, tel.: 280.873
PROTECȚIA CONSUMATORULUI
B-dul Revoluției, nr. 50. Telefon: 257049
DIRECȚIA DE SĂNĂTATE PUBLICĂ - serviciul de permanență: 254.438
GARDA FINANCIARĂ
B-dul Revoluției nr. 79, telefon: 280971
INSPECTORATUL TERITORIAL DE MUNCĂ ARAD
Str. Episcopiei nr. 11-13, tel.: 211762, 211862, 257251
AGENȚIA JUDEȚEANĂ PENTRU OCUPAREA FORȚEI DE MUNCĂ
Str. Gheorghe Lazăr nr. 20, tel: 281998, 211791
POLIȚIA DE FRONTIERĂ: tel.: 959

POLARIS M HOLDING
Bd. Aurel Vlaicu 186
Tel: 0241 548.700 www.polaris.ro
Fax: 0241 548.711 office@polaris.ro

www.polaris.ro
Împreună pentru un oras curat!

ADEVĂRUL
Cotidian independent Arad
Editor: S.C. ADEVĂRUL Arad S.R.L.
COD FISCAL R 1681938 ● COD SICOMEX 19.604 ● CERTIFICAT J 02/1886 / 31 X 1991 ● COD SIRUES 020956601 ● ISSN 1220 - 7489

Redacția și administrația: 310130 Arad, Bd. Revoluției nr. 81. Telefoane: SECRETARIAT - 281802, fax 280655, 280625; ADMINISTRAȚIE - CONTABILITATE - 281797; MICA PUBLICITATE - 210775; MAREA PUBLICITATE - 280904; CLUBUL PRESEI - 280989.

Consiliul de administrație: președinte - MIRCEA DORGOȘAN, telefon 281802, 280625; vicepreședinte - MIRCEA CONTRAȘ, telefon 280854; membri: LIZICA MIHUȚ, telefon 280070, ȘTEFAN TABUIA, telefon 280854, MIRCEA TIȘCĂ, telefon 280904.

Colegiul de redacție: ȘTEFAN TABUIA (redactor-șef), telefon 280854; MARCEL CANCIU (șef secție foto), telefon 281701; ALEXANDRU CHEBELEU (șef secție sport), telefon 281701; GABRIELA GROZA (secretar general de redacție), telefon 280854; VASILE FILIP (șef secție cultură-învățământ-tineret), telefon 280003; IOAN IERCAN (șef secție politică), telefon 280943; TRISTAN MIHUȚA (șef secție probleme sociale - investigații), telefon 281855; DORU SAVA (șef secție economic), telefon 281738; NICOLAE OPREAN (șef secție actualități), telefon 280003; MIRCEA TIȘCĂ (șef secție publicitate și difuzarea presei), telefon 280904; MIRCEA CONTRAȘ (vicepreședinte al consiliului de administrație), telefon 280854; MIRCEA DORGOȘAN (președinte al Consiliului de administrație), telefon 281802, 280625.

Tiparul executat la S.C. MEDIAGRAF S.A. ARAD, str. Feleacului F.N., telefon 250902, fax 250920

Adresa Internet http://adevarul.arad.ro

S.C. „Adevărul" SRL nu-și asumă responsabilitatea pentru conținutul articolelor publicate, aceasta revenind în exclusivitate autorilor.

CUR$UL VALUTAR

VALORI ÎNREGISTRATE IERI, 2 FEBRUARIE 2004

Denumirea valutei	BNR	BCR		BRD		Banca Transilvania		Banca Românească		Banca Romexterra		Alpha Bank	
		C	V	C	V	C	V	C	V	C	V	C	V
Euro	40568	40400	40900	40410	40910	40200	40850	40400	40925	40300	40900	40450	40850
Dolar S.U.A.	32560	32500	33000	32410	32910	32300	32900	32370	32934	32400	33000	32400	32950
Forint	154	145	160	148	158	150	156	-	-	146	156	-	-

Ședința de fond funciar - un șir infinit de scuze

Ședința de fond funciar desfășurată ieri la Prefectură nu a adus noutăți semnificative în ceea ce privește creșterea procentului de eliberare a titlurilor de proprietate. Profitând de absența prefectului Dan Ungureanu, cei 15 primari „codași" la acest capitol, fie nu au participat la ședință - cum este cazul primarilor din Săvârșin și Pecica - fie nu au făcut altceva decât să prezinte subprefectului diverse scuze pentru întârzieri.

Încă de la începutul ședinței, primarii au vociferat, nemulțumiți fiind de ordinea în care au fost alese localitățile cu probleme. În cele din urmă, discuțiile au început cu localitatea Hălmăgel. La ora actuală, comisia locală mai are de eliberat 73 de tituri de proprietate. O parte dintre proprietarii terenurilor în cauză nu și-au plătit măsurătorile, așteptând bani de la SAPARD pentru aceste demersuri. După o serie de dezbateri, membrii comisiei județene de fond funciar au decis organizarea unei deplasări la fața locului pentru a prezenta oamenilor situația și mai ales semnificația Programului SAPARD, prin care nu se dau bani pentru nici un fel de măsurători...

Cazul de la Moneasa, atât de mediatizat pe parcursul ultimului an, pune încă pe jar atât oamenii care trebuie împroprietăriți cât și autoritățile locale, respectiv județene. Primarul Terente Condea este la capătul puterilor. **„Oamenii vin peste mine și îmi cer pământurile. Executorii judecătorești îmi cer punerea în aplicare a unor sentințe privind același lucru. Pământ nu am. Eu ce să fac? Să vină comisia județeană să discute cu oamenii. Mie mi se spune să nu eliberez titluri, hotărârile judecătorești spun altceva...** Directorul Direcției pe fond funciar, **Florin Trânc**, a încercat să-i explice primarului amintit decizia comisiei județene de a se elibera doar 23 de titluri de proprietate pe suprafața care nu face obiectului procesului penal aflat în curs de desfășurare. În rest, toate celelalte acțiuni sunt blocate. Explicația nu l-a mulțumit nici pe departe pe edilul-șef al comunei Moneasa, care și-a continuat - monologul - pe un ton ridicat, fără să țină cont de ce răspunsuri primea.

Primărița turistă

În ciuda faptului că primarul de la Apateu, d.ra Rodica Tulcan, a promis la întâlnirea pe aceeași temă din 12.01 a.c., întocmirea a 50 de titluri de proprietate până ieri, acest lucru nu s-a realizat. Ba mai mult, nici nu a fost prezentă la ședință. **„Cum să finalizeze lucrările, că doar nu stă în Primărie niciodată. E doar o turistă în sat. Vine și pleacă!"** afirmau voci ale membrilor comisiei...

La Bârzava situația ar fi mai bună, dacă oamenii și-ar plăti măsurătorile. Acest lucru nu se întâmplă însă. Subprefectul Florin Remețan i-a sugerat primarului Adinel Popovici să interzică proprietarilor în cauză să mai intre în pădure până la achitarea lucrărilor. Ar face el așa, numai că se apropie alegerile...

În acest mod, ședința s-a prelungit, după cum aminteam și anterior, pe parcursul a peste două ore. Cert e că „șefii" locali, aleși ai sătenilor, ar trebui să privească cu mai multă seriozitate aceste aspecte, mai ales că, după cum spuea și primarul Popovici, se apropie alegerile...

Madiana Popescu
Ana-Maria Stoica

De ieri, în municipiu

S-au desființat centrele de permanență

Deși privite cu o oarecare suspiciune, afirmațiile conducerii Casei Naționale de Asigurări de Sănătate din cadrul videoconferinței din 7 ianuarie 2004, cu privire la desființarea centrelor de permanență, s-au adeverit. Ministerul Sănătății a dispus astfel desființarea tuturor centrelor medicale de permanență din localitățile unde există linii de gardă.

În urma dispozițiilor primite, Direcția de Sănătate Publică Arad a stabilit reorganizarea procesului de asigurare a continuității asistenței medicale. Astfel, la nivelul județului vor funcționa centre de permanență numai în următoarele localități: **Nădlac - condus de către dr. Casian Sitaru, Pecica - dr. Ovidiu Maer, Vinga - dr. Carmen Iuhasz, Curtici - dr. Gheorghe Lupaș, Șiria - dr. Camelia Băbean și Pâncota - dr. Marcel Cosma.**

„Centrele de permanență care nu se regăsesc pe lista amintită anterior, se desființează automat," a conchis d.na Camelia Stoian, director adjunct al DSP Arad.

Madiana Popescu

Mariana Ghenof - noul director adjunct al „Județeanului"

Ieri, Direcția de Sănătate Publică Arad a confirmat directorul adjunct interminar al Spitalului Județean Arad, post rămas vacant în urma demisiei din funcție a doctorului **Lucian Țărnău.** Noul „uns" este dr. **Mariana Ghenof**, medic specialist pediatru, propusă pentru acest post de către delegația permanentă a filialei arădene a PSD.

M. Popescu

Prefectul Ungureanu, în Franța

Prefectul Dan Ungureanu, însoțit de primarul orașului Ineu, Nicolae Mehelean, a plecat în Franța pentru o săptămână. Scopul vizitei este acela de a pregăti în detaliu prezența românească la târgul din Roche-sur-Foron, din perioada 30 aprilie-09 mai a.c., manifestare la care România este invitată de onoare. **„Acest târg reprezintă o bună oportunitate pentru țara noastră de a-și prezenta aturile economice și culturale"**, preciza Călin Albu, purtător de cuvânt al Prefecturii Arad.

După o lună de șomaj

Angajații UTA au început, de ieri, lucrul

Activitatea fabricii UTA a fost ieri reluată, după ce zilele trecute societatea a fost rebranșată la energia electrică și gaz, o dată cu achitarea unei părți din datoriile către cei doi furnizori. Angajații au abandonat - cel puțin deocamdată - ideea organizării de acțiuni de protest și au reînceput lucrul după o pauză de mai bine de o lună, timp în care oamenii au stat acasă, în șomaj, plătiți cu 75% din salariu. Dacă muncitorii secției Cusătorie s-au apucat, efectiv de muncă, pentru cei din secția Țesătorie prima zi a însemnat curățenie, iar până la începerea din plin a producției de prosoape mai durează vreo două zile. Oamenii sunt bucuroși că au revenit la muncă, dar trebuie să înfrunte frigul din secții (e mai frig înăuntru decât afară, spun ei). „Avem de lucru cam două luni. Acum oamenii așteaptă să vadă care va fi situația în legătură cu privatizarea societății", spune liderul de sindicat, Rodica Grepcea.

G. K.

Braconieri - prinși în flagrant

În urma unei acțiuni organizate de cadrele Biroului „Arme, Explozivi și Substanțe Toxice", din cadrul I.P.J. Arad, împreună cu A.J.V.P.S. Arad, au fost depistați trei braconieri, care au prins, cu capcane, cinci iepuri de câmp, pe raza comunei Șofronea. **Gheorghe Corsanschi**, de 34 de ani, din Medieș, județul Satu Mare, **Gheorghe Buzan,** de 19 ani și **Dorel Monac**, de 19 ani, ambii din Arad, sunt cercetați de polițiști în stare de libertate, pentru comiterea infracțiunii de braconaj. Polițiștii informează că asemenea acțiuni vor avea loc în mod regulat.

E. Pantea

Medicii de la Urgențe-Pediatrie au început consultațiile

Secția Urgențe Pediatrie, inaugurată vineri, în cadrul Spitalului Clinic Județean Arad, funcționează cu ajutorul a patru medici pediatri: **Carmen Lucian, Elena Gorgoșa, Anna Kalman, Dorin Stepănescu.**

Spațiul care odinioară a fost un hol, a devenit acum un cabinet pentru micii pacienți, dotat cu aparatură performantă pentru a întâmpina orice caz de urgență.

Inaugurare unei asemenea unități a fost posibilă cu ajutorul sponsorizărilor și a unor fonduri alocate de Spital.

A. Stoica

Mamă a șase copii, acuzată de tâlhărie

Lucreția Dumbravă (54 ani), din Șiria a fost reținută în arestul Poliției Arad, urmând să fie trimisă în judecată pentru tâlhărie. Polițiștii au stabilit că Lucreția Dumbravă este una dintre cele două autoare ale tâlhăriei săvârșite în urmă cu două săptămâni asupra unui șofer de TIR, într-o parcare din Bârzava.

Din cercetările întreprinse, rezultă că L.C. împreună cu o altă „colegă", încă neidentificată, au dizolvat într-un pahar de cafea o substanță cu care l-au adormit pe șofer. După ce acesta a căzut în stare de inconștiență, i-au sustras portofelul în care se aflau actele personale și suma de 180 euro.

Mamă a șase copii, Lucreția Dumbravă a mai fost condamnată, în repetate rânduri, pentru prostituție.

Dan Roman

Cronica măruntă

În raportul pe care Compania de Transport Public Arad l-a prezentat consilierilor municipali, e trecută și frecvența de circulație a tramvaielor în cartiere. Astfel, în Aradul Nou se așteaptă 10 minute după un tramvai; în Grădiște 7 minute, în Micălaca zona V și zona III, 6 minute, în Alfa 5 minute, în Vlaicu 2 minute, iar în centru cam vreo 75 de... secunde (!?). Cât de aproape de realitate sunt timpii de așteptare, o știu foarte bine călătorii! Spre deosebire de aleșii locali care, la văzul acestor cifre, s-au rezumat să dea aprobator din cap, semn că de mult nu s-au mai „plimbat" cu tramvaiul!

A. A., un băiat de numai 14 ani din Lipova, a ajuns zilele trecute la Spitalul Județean Arad în comă etilică. Din păcate, numărul cazurilor de tineri care au obiceiul de a consuma băuturi alcoolice de la o vârstă fragedă crește de la un an la altul.

În ultimele trei zile la secția Urgențe Ortopedie din cadrul Spitalului Județean s-au prezentat 60 de cazuri de fracturi ale membrelor, majoritatea cauzate de poleiul din ultima perioadă.

În ultimele două zile au rămas fără permise de conducere, fiindcă au urcat la volan sub influența alcoolului, **Adrian Purcariu**, de 24 de ani, **Istvan Szigeti**, de 25 de ani, **Vasile Mucea**, de 45 de ani, **Călin Oros,** de 31 de ani, **Aurelian Sferdian**, de 35 de ani, toți din Arad, **Ioan Papp**, de 34 de ani, din Zerind, **Nicolae Ciorbea,** de 26 de ani, din Șeitin, **Dorel Stăniș**, de 42 de ani, din Sântana, **Dorin Tulcan**, de 26 de ani, din Chișineu-Criș și **Umberto Zotti,** de 53 de ani, cetățean italian. Timp de trei luni, vor fi pietoni.

Geanina Miculiț, de 27 de ani, din Vladimirescu, a fost introdusă în arestul Poliției pentru comiterea infracțiunii de **furt.** Are de executat nu mai puțin de patru ani de închisoare.

Sorin Cristurean, de 22 de ani, din Timișoara, a fost prins de polițiștii arădeni în timp ce conducea, pe drumurile publice, un autoturism neînmatriculat și cu număr fals. În aceeași situație se află și **Augustin Buta**, de 21 de ani, din Arad, respectiv **Ioan Daniel Murariu**, de 32 de ani, din Felnac. Ultimul însă conducea fără să posede permis de conducere. Cei trei sunt cercetați în stare de libertate.

La cumpărături cu cecul Euro-GSM

Euro-GSM și-a diversificat lista de cadouri oferite la conectare, cu o noua ofertă interesantă: cecul cadou !

Noul cec valoric de 300.000 lei se acorda noilor abonati cu telefoanele la promotie. Cecul valoric poate fi apoi folosit la reducerea pretului telefonului, la cumparaturi din magazin, sau chiar la cumparaturi din alte magazine cu diferite profile care au adoptat acest sistem.
Odata cu lansarea cecului cadou incepe la Euro-GSM si o tombola cu castiguri zilnice constand in electrocasnice si bluzon!
Info: 0742-255559.

300.000 REDUCERE cu cecul cadou

"Orice abonament alegi până la 31 ianuarie primești lunar pe viață 10 minute de convorbiri naționale iar orice opțiune alegi, în primele 2 luni nu o plătești. În plus ai și 100 de mesaje scrise naționale pe lună, în primele 2 luni de abonament și telefoane la prețuri speciale:

Sagem my X-1 - 16 usd
Alcatel OT320 - 18 usd
Siemens A55 - 32 usd
Nokia 3410 - 49 usd
Sagem MIX-5m - 64 usd
Samsung C100 - 99 usd
Siemens C60 - 105 usd

Pentru a beneficia de oferta promoțională, opțiunea aleasă inițial trebuie menținută activă în primele 2 luni de abonament.
Prețurile nu includ TVA.
Telefoane în limita stocului. "

Nokia 3410 - 49$; Siemens A55 - 32$

orange™

(c./2004)

EURO - GSM partener Orange

www.magazineurogsm.ro

Bd. Revolutiei nr.95

cupon tombolă premii electrocasnice sau bluzon

nume/prenume
adresă/telefon
vârstă/sex

Câștigătorii tombolei vor fi anunțați telefonic, iar numele lor fi afișate în magazin

ARĂDENI! UN NOU MAGAZIN DE CARNE ȘI PRODUSE DIN CARNE

PRODUSE ROMÂNEȘTI - CALITATE GERMANĂ - PREȚURI PENTRU ROMÂNI

FIRMA „LAZAR" COMERCIALIZEAZĂ EN GROS ȘI EN DETAIL
PRODUSE DIN CARNE DE PORC ȘI VITĂ

SĂPTĂMÂNA ACEASTA
PREȚURI PROMOȚIONALE LA:

Muschi țigănesc 119.000 lei/kg
Oase afumate 56.500 lei/kg

NUMAI LA FIRMA „LAZAR"
ARAD, Calea 6 Vânători nr. 1-3, tel. 253.551; fax: 253.377, mobil: 0745.027.582
LA CIRCA 100 METRI DE LA AUTOGARĂ

(C.776/2003)

Subprogramele „Dezvoltarea orașelor prin stimularea activităților întreprinderilor mici și mijlocii" și „Investiții în servicii sociale"

Agenția pentru Dezvoltare Regională a Regiunii V Vest anunță că a fost lansată de către Ministerul Integrării Europene, cea de a doua licitație în vederea depunerii de noi proiecte în cadrul subprogramelor **Dezvoltarea orașelor prin stimularea activităților întreprinderilor mici și mijlocii** cu un buget total de 286,7 miliarde lei și respectiv de 56,5 miliarde lei pentru **„Investițiile în serviciile sociale"**.

Astfel, Agenția pentru Dezvoltarea Regională V Vest va organiza pentru potențialii aplicanți, seminarii de informare în ceea ce privește programele. Astăzi, 3 februarie 2004, la ora 11, în sala mare a Consiliului Județean Arad va ava loc seminarul **Dezvoltarea orașelor prin stimularea activităților întreprinderilor mici și mijlocii**, urmat , la ora 13, de seminarul **Investiții în serviciile sociale**.

Menționăm că sunt așteptate propuneri de proiecte: ● până la termenul-limită **20 martie 2004**, din partea societăților comerciale, persoane juridice române cu capital integral privat, care se încadrează în categoria întreprinderilor mici și mijlocii definite conform Legii nr. 133/1999, în vederea stimulării întreprinzătorilor privați care doresc să dezvolte o activitate economică în unul din orașele propuse în HG nr. 322/2003

● până la termenul limită **10 martie 2004**, din partea primăriilor, consiliilor locale sau consiliilor județene din toate localitățile urbane și/sau rurale, cu excepția localităților cuprinse în zonele de restructurare industrială, prevăzute în HG nr. 399/2001.

Obiectivele subprogramului **Dezvoltarea orașelor prin stimularea activităților întreprinderilor mici și mijlocii** sunt: crearea condițiilor pentru ca unele orașe mici și mijlocii să devină poli industriali care să atragă populația din mediul rural în activități industriale, accelerarea dezvoltării economice a orașelor prin mărirea fluxului de capital investițional precum și de înființare sau dezvoltare a firmelor capabile să desfășoare activități productive sau de servicii generatoare de produse cu valoare adăugată mare.

Obiectivele subprogramului **Investiții în Serviciile Sociale** sunt. dezvoltarea capacității sistemului de asistență socială în România pentru a răspunde nevoilor grupurilor vulnerabile și de întărire a capacității administrațiilor locale și regionale de a crea parteneriate, organiza și implementa inițiative în domeniul serviciilor sociale.

Datorii de zeci de miliarde la serviciile publice

● *agenții economici sunt în topul rău-plătnicilor*

(Urmare din pagina 1)

Cele mai mari datorii la energie electrică le au agenții economici. „Liderul" rău-platnicilor este S.C. UTA, care a fost debranșată la mijlocul lunii decembrie pentru restanțe de 2,1 miliarde lei. Electrica mai are de recuperat o creanță de 10 miliarde lei de la MinVest Deva, litigiul aflându-se în soluționare la Tribunal. Dintre primăriile din județ, cu cele mai mari datorii se află Sebișul, care are de achitat 1,1 miliarde, Sintea Mare și Bârzava, cu câte 300 milioane fiecare.

La rândul său, Arterm are de încasat 10,65 miliarde de la agenții economici și 6,086 miliarde de la populație. În topul marilor datornici figurează S.C. UTA - 1,9 miliarde, S.C. Artexin - 598 milioane, și Fundația Juventute cu 406 milioane. Și aici, debranșările în rândul populației sunt destul de frecvente: **„Printre blocurile care au fost debranșate în ultimele zile se numără bl. 607, pentru datorii de aproape 400 milioane, bl. G.3 și A10.1, cu datorii de 247, respectiv 236 milioane lei"**, arată **Ioan Crișan**, directorul tehnic al ARTERM.

Distrigaz-ul, în schimb, are o singură mare problemă: o creanță la C.E.T., în valoare de două milioane de dolari. **„O parte din acești bani, echivalentul a un milion de dolari, au fost primiți luna trecută. Cât privește debranșările, acest lucru se întâmplă destul de rar, ele ajungând doar la 5-6 pe lună. Se recurge mai mult la somații, după care oamenii plătesc, "** spune directorul **Ovidiu Nilă**.

La Regia Apă-Canal, situația datoriilor până la 31 decembrie 2003 era următoarea: Arterm - peste 6 miliarde lei, S.C. Aris - 3 miliarde lei, Sabina Prod. - 1,291 miliarde lei, și S. C. UTA - 700 milioane lei. În total, datoriile către Regie se ridică la 29 miliarde, dintre care 19 miliarde sunt debite ale marilor consumatori...

Konica Digital Photo Express

Foto Lux Center

B-dul Revoluției Nr. 94
Tel./Fax 0257-281169

NOU ÎN ARAD

Procesăm:

- Fotografii de pe suport clasic (film negativ color ,alb-negru și diapozitiv), DIGITAL (CD,memorii aparate digitale, într-un cuvânt tot ce înseamnă suport digital). Mărimi poze până la 20x38.

Servicii:

- Scanări filme și diapozitive pe CD; reproduceri de pe fotografii
- Toata gama de fotografii pentru acte și studio .
- O gamă largă de baterii, acumulatori (video, aparate digitale etc) și articole foto.

Calitatea contează!

(c-40/2004)

Ieri, APM Arad a marcat

Ziua Mondială a Zonelor Umede

În data de 2 februarie a fiecărui an, Agenția de Protecția Mediului Arad marchează Ziua Mondială a Zonelor Umede. Acest eveniment apare în calendarul evenimentelor ecologice din țara noastră, România aderând la Convenția de la Ramsar, din 1971, care are ca scop protejarea zonelor umede, declararea acestora ca rezervații și ocrotirea speciilor de faună și floră specifice.

Și în acest an, APM Arad a organizat o serie de manifestări pe tema protejării Zonelor Umede, fiind ținute lecții deschise la grădinițele PP1 și PP14, copiii de aici primind pliante și desene de colorat cu tematica zilei. Cei care învață la Colegiul Tehnic de Construcții și Protecția Mediului și cei de la Colegiul Economic au avut întâlniri cu specialiștii din cadrul APM Arad, iar materialele realizate de Protecția Mediului, în jur de 1000 de bucăți, au fost distribuite pe străzile municipiului, de elevii celor două școli, alături de reprezentanții TSD Arad, în frunte cu președintele organizației județene de tineret, Dorel Căprar, și președintele organizației municipale de tineret, Alexandra Braica.

Cosmin Mihuța

În căutarea deținătorilor de arme albe

Jandarmii au „agățat"... prostituate

Localurile „rău famate" din municipiu au fost luate cu asalt de către jandarmi la sfârșitul săptămânii trecute. Acțiunea a fost organizată cu scopul de a-i prinde și sancționa pe cei care poartă arme albe (cuțite și alte obiecte care pot răni). Mai multe baruri din centrul municipiului și Piața Gării și Calea Aurel Vlaicu au fost verificate.

Acțiunea nu a ieșit așa cum era de așteptat. Deși a fost pregătită în secret, jandarmii nu au avut succes. Nu au găsit nici măcar o persoană care să dețină astfel de arme. În schimb, au găsit scandalagii și prostituate pe care i-au sancționat cu amenzi în valoare totală de peste 20 de milioane de lei.

Nadia Bodran

MARȚI, 3 FEBRUARIE 2004

TVR 1

7,00 Jurnalul de dimineață
7,30 Bună dimineața, România!
9,15 Des. animate
10,00 Spectacolul lumii - rel.
11,00 Dragă, am micșorat copiii! - s.
12,00 Profesioniștii-rel.
13,00 Destine secrete - s., rel.
14,00 Jurnalul de prânz
14,30 Vector III
15,00 Alege viața!
15,30 Kronika
16,55 TVR în direct
18,05 Sânge de țigan - s.
19,00 Jurnal. Meteo. Sport
20,00 August - dramă, Anglia, '96
22,00 Unitatea specială 2 - s.
23,00 Jurnalul de noapte
23,30 Poveste fără sfârșit
0,30 Sânge și onoare - dramă,SUA, 20002,05 Jurnal-rel.
3,00 Alege viața!-rel.
3,30 Valsul - r. SUA, '82
5,15 Spectacolul lumii - rel.

TVR 2

7,00 Documentar - rel.
8,00 Miracole - rel.
9,00 Rauzan-rel.
9,45 Rebelii - rel.
10,30 Tonomatul DP2
12,30 Top sport
13,15 Magazinul studiourilor teritoriale
14,00 Desene animate
15,00 Emis. în limba germană
16,00 Tribuna partidelor...
16,30 Răscruci
17,05 Film documentar
17,30 Cronica germană (emis. în limba germană)
18,00 Grădina tranziției
18,30 Știri regionale
18,50 La limită
19,00 Miracole - s.
20,00 Telejurnal
20,30 Puls 2004
21,00 Rauzan - s.
21,50 Circ
23,00 Niciodată nu e prea târziu - s.
23,45 Familia și legea - s.
0,45 Atenție, se cântă!-rel.
2,15 Circ-rel.
3,20 Niciodată nu e prea târziu! - s.rel.
4,05 Familia și legea - rel.

PRO TV

7,00 Știrile Pro TV * Ce se întâmplă doctore?
9,00 Omul care aduce cartea
9,10 (AP) Tânăr și neliniștit - s., rel.
10,15 Promotor - rel.
11,00 Pentru patrie - istoric, dramă, România, 1977, p.I.
12,45 Învățați engleza cu Victor
13,00 Știrile Pro Tv
13,30 Jacques Cousteau - Incursiune în adâncuri - doc.
14,00 Seinfeld - s. rel.
15,00 La Bloc-rel.
16,00 (AP) Tânăr și neliniștit - s.
17,00 Știrile Pro TV
17,45 Teo
19,00 Știrile Pro TV * Sport * Vremea
20,10 Infernul alb - acț.,dramă, SUA, '02 (12)
22,00 La Bloc
22,30 Chestiunea zilei
23,00 Știrile Pro TV
23,45 Seinfeld - s. 2 ep.
0,45 Mission Hill - Cartierul trăsniților - s. (12)
1,15 Știrile Pro TV
2,15 Pentru patrie - rel.

TV ACASĂ

7,00 Valentina, grăsuța mea frumoasă - s. rel.
8,00 Iubire cu două fețe - s., rel.
9,15 Totul despre Camila - s., rel.
10,15 (AP) Legături de familie - rel.
12,00 Învață spaniola cu Victor - rel.
12,30 Căsătorie de probă-rel.
12,45 Iubire fără de păcat - s. (AP)
13,40 Între iubire și ură - s. (AP)
15,00 (AP) Clona - s., rel.
16,30 (AP) Totul despre Camila - s.
17,25 Vremea de acasă, horoscop
17,30 Povești adevărate
18,00 (AP) Amazoana - s.
19,00 (AP) Îngerul nopții - s.
20,00 (AP) Valentina, grăsuța mea frumoasă - s.
* Vremea de acasă
21,00 (AP) Legături de familie - s.
23,00 Iubire cu două fețe - s.
23,50 Clona - s.rel.
0,45 Povești adevărate - rel.

HBO

8,00 Bărbații în negru 2 - comed. SF, '02
9,30 8 femei - com. neagră, FR., '02 (AP)
11,25 Unicul - ac., '01 (AP)
12,55 Gangsterul și fiul - acț. M. Brit. '02
14,35 Miss Agent secret - comed., '00 (AP)
16,30 Semnale de fum - dramă, 1998
18,00 Întâlnirea - com., 2001 (AP)
19,30 Bărbații în negru 2 - comed., SF, 2002
21,00 Carnivale - s. (12)
22,00 Sub pământ SRL - s.
22,50 Gașca de nebuni - com., '00 (12)
0,30 Soțul meu, ucigașul meu - dramă, Australia, '01 (12)

PRIMA TV

7,00 Focus 07
9,45 ANDOgrafia zilei
9,55 Clip Art
10,00 Sunset Beach - s. rel.
11,00 În familie - s.rel.
11,42 ANDOgrafia zilei
11,45 Roseanne - s.rel.
12,30 Prietene și rivale - s. (AP)
14,00 Minute de milioane
16,00 În familie - s. (AP)
16,30 Prima ediție-talkshow
18,00 Focus
19,00 Vulturul a aterizat - f. război, cu Michael Caine
21,00 Învingătorii - dramă, SUA, '99
22,00 Focus
22,45 Mutant X - s. (AP)
24,35 Roseanne - s.rel.
0,15 Prima ediție - rel.
1,45 Clip Art
1,50 Câștigul nopții
2,30 Chat TV

ANTENA 1-TV ARAD

7,00 Observator
8,00 Știri Arad - rel.
8,25 Publicitate
8,30 Magazin sportiv - rel.
8,45 Divertisment
9,00 Îngerii lui Charlie - s., rel.
10,00 Soledad - s.
11,00 Isabella - s.
12,00 Îngerul păzitor - s.
13,00 Observator
13,15 Tonul câștigător
14,15 Comedia animalelor
14,40 Îngerii lui Charlie - s.
15,30 Salvamontiștii - s.
16,30 Publicit, Promo
16,35 Reportajul săptămânii
17,00 Știri TVA
17,25 Publicitate
17,30 Observator
18,00 Benny Hill
19,00 Observator
19,56 Publicitate
20,00 Glasul tăcerii - thriller, SUA, '00
22,00 Observator
22,15 Știri TVA
22,35 Marius Tucă Show
23,35 Gheorghe - talk-show
0,35 Benny Hill - rel.
1,30 Observator
2,30 Îngerul păzitor - s.rel.

RCS

9,00 Desene animate
9,30 Știrile RCS 1 - rel.
10,10 Videoclipuri
10,15 Tradiții și folclor
10,30 Farmacia de serviciu - s.
11,15 Dulce ispită - s.
12,00 (AP) Delta fierbinte - film
13,30 Știrile RCS 2 - rel.
14,10 Videoclipuri
14,30 Dulce ispită - s.
15,15 Videoclipuri
15,30 Emis. Life magazin - rel.
17,00 Convietuiri
17,30 Știri RCS 1
18,10 Videoclipuri
18,15 Omul din balcon - f. (12)
19,45 Atitudini - emis. informativă
21,00 Universitatea A.V. - informativ
22,00 Știrile RCS 2
22,40 Asasinul țarului - f. (12)
2,00 Închiderea programului

B1 TV

7,00 Calendar ecumenic; 7,30 Știri; 8,00 Un nou început - rel.; 8,30 Ne privește - rel; 9,30 Fan X; 11,00 Top joc TV; 12,00 Gala-rel.; 13,30 Des. animate; 14,15 Rez. II Calcio-rel.; 15,30 Ne privește - rel.; 16,30 Viața în direct; 18,00 Știri; 18,45 Info economic; 18,50 Max It; **19,00 Beverly Hills, 90210 -s.**; 20,00 Știri; 20,30 Gala; 22,00 Nașul; 23,45 Viața în direct-rel.; 1,45 Știri-rel.; 2,30 Nașul-rel.; 4,00 Chat.

TV SPORT

9,00 Telesport; 9,30 Rez. campionatul Franței; 10,30 Fără limită - Sport Extrem; 11,00 Primera Division; 13,00 Rezumat Premier League; 14,00 Rezumat Primera Division; 15,00 Fotbal: Premier League; 17,00 Hattrick - talk-show cu Bogdan Socol; 18,30 Telesport; 19,00 Football, Football; 19,30 Fotbal american NFL; 22,00 Telesport; 22,30 Fotbal - Ligue I Franța; 0,00 Telesport

NAȚIONAL TV

7,00 Inimi furate - s.rel.
8,00 Trimineața
10,00 Miezul problemei-rel.
11,00 www.rebeli.70 -rel.
12,00 Serial
13,00 Știri13,05 De azi pe mâine
14,00 Denver - d.a.
14,45 Horoscopul de mâine
15,00 Detectivi în Paradis - s.
16,00 Inimi furate - s.
16,50 Țara lu' Papură Vouă
17,00 Serial
18,00 A treia planetă de la Soare - s.
18,30 Naționala de bere
19,00 Sport * Știri
19,50 „Țara lu' Papură Vouă"
20,00 Întotdeauna femeile - f. (12)
22,00 Cine plătește?
23,00 „Miezul Problemei" - talk-show
0,00 Știri
0,30 Revista presei
0,35 A treia planetă de la Soare -rel.

REALITATEA

7,00 Jurnal; 7,15 Revista presei; 8,15 Trezirea la realitate; 11,15 100%; 12,00 Jurnal; 12,45 Revista presei; 13,00 Știrea zilei de la ora 22; 14,15 În centrul atenției; 15,15 Realitatea medicală; 16,00 Jurnal; 16,45 No comment; 17,15 Audiența în direct; 18,00 Jurnal; 18,45 Pastilă; 19,15 În centrul atenției; 20,15 100%; 21,00 Jurnal; 22,00 Știrea de la ora 22; 23,00 Jurnal; 23,45 Pastilă; 0,00 Jurnal

Redacția Adevărul nu își asumă răspunderea pentru modificările ulterioare intervenite în programele TV

Prin acțiunea caritabilă „Pentru Aradul sănătos”,

Se preconizează obținerea unui miliard pentru Spitalul Municipal

Primăria Arad și Spitalul Municipal sunt, astăzi, organizatorii unei acțiuni caritabile care are ca scop dotarea acestei unități sanitare cu aparatură medicală performantă, contribuind astfel la îmbunătățirea calității actului medical de care beneficiem noi, toți arădenii. Atât conducerea Spitalului, cât și primarul Dorel Popa se arată foarte optimiști în legătură cu reușita acestui eveniment, dar în același timp sunt conștienți că prin această acțiune nu vor putea fi rezolvate toate problemele spitalului.

„Eu sunt convins că vom obține sume importante, pe care le vom folosi în folosul cetățenilor Aradului. Vă spun sigur că vom depăși un miliard de lei. Facem acest lucru acum și îl vom mai face și pe viitor, pentru că e o practică folosită în toată lumea. Astfel de acțiuni sunt organizate peste tot, în cele mai avansate țări au loc baluri de caritate pentru sprijinirea acestor obiective. Așteptăm pe toți cetățenii Aradului care doresc să participe alături de noi la acest efort pentru Spitalul Municipal”, a spus, ieri, primarul Popa.

„Prin această acțiune, dacă reușim să dotăm spitalul cu aparatură performantă, am scuti arădenii de acele deplasări spre Timișoara sau Szeged, unde populația Aradului migrează cam de mult timp. E un început extraordinar de promițător. Sperăm ca astfel de acțiuni să continue”, a spus directorul Spitalului, dr. Teodora Olariu.

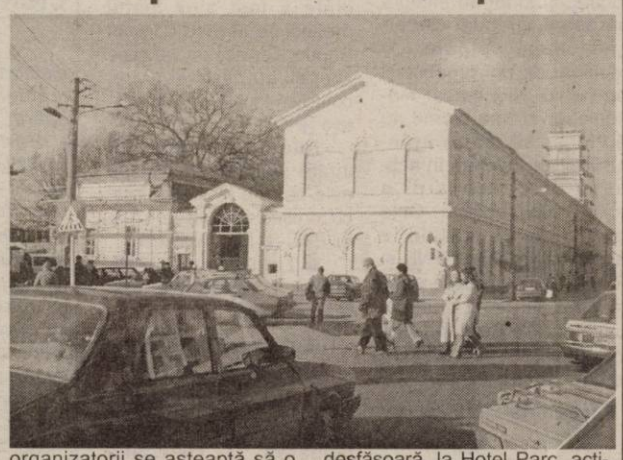

Chiar dacă suma pe care organizatorii se așteaptă să o obțină - un miliard de lei - va fi obținută, ea va acoperi o foarte mică parte din nevoile spitalului deoarece aparatura medicală e foarte scumpă (cel mai ieftin aparat de anestezie costă 30.000 de euro!). Conducerea Spitalului a menționat de asemenea că un lucru extraordinar ar fi dacă vreo firmă ar putea ajuta spitalul cu o mașină, „cea mai ieftină mașină a noastră consumă 30 de litri la suta de kilometri”, motivează dr. Olariu. „Acolo unde bani nu sunt, nimic nu e. Pentru 2004 finanțarea Spitalului Municipal Arad este doar jumătate din finanțarea spitalelor municipale din alte zone ale țării. Pentru acest an avem un buget mai mic decât cel din 2003, cam 70% din cel de anul trecut”, a spus directorul medical al Municipalului, dr. Alexandru Gurtavenco.

Sub genericul „Pentru Aradul sănătos”, astăzi se desfășoară, la Hotel Parc, acțiunea de sprijinire a Municipalului, la care au fost invitați să participe peste 200 de agenți economici arădeni importanți, personalități publice și politice. Atmosfera va fi întreținută de actorul Zoltan Lovas, iar cei prezenți vor avea parte, printre altele, de momente artistice susținute de elevii Liceului de Artă Sabin Drăgoi, dar și de organizarea unor mici licitații. Firmele care vor dori să ajute financiar Municipalul vor încheia direct cu Spitalul contracte de sponsorizare.

„Aceasta e o acțiune a Primăriei, dar e adevărat că ea aparține unor oameni care fac parte din PSD, însă nu dorim să facem din ea o acțiune politică. Dacă vor fi și alții care vor dori să facă astfel de acțiuni, chiar în competiție cu noi, eu le doresc succes”, a încheiat primarul Dorel Popa.

Gerlinde Knap

La categoria a treia - Loto 6 din 49

Arădenii au adunat premii totale în valoare de 700 milioane

După cum se știe, potul cel mare pus în joc la tragerea Loto 6 din 49 de duminică seara a rămas, pentru a cincea oară, neadjudecat. Dacă nimeni nu a reușit să pună mâna pe cele patru milioane de euro, au existat norocoși care au ghicit cinci dintre cele șase numere, iar premiul pentru categoria a doua este de peste 600 de milioane de lei.

Deocamdată, la agențiile loto de pe raza municipiului și județului nu s-a prezentat nici un arădean care să reclame premiul pentru categoria a doua, iar listele cu câștiguri mai mari de 15 milioane de lei nu sunt transmise punctelor de lucru din județe.

„Până în această după amiază (n. r. luni) nu a venit nici un client care să spună că a prins cinci numere, dar mai așteptăm. Am primit însă listele cu câștigurile de la categoria a treia și aici avem premii ce totalizează peste 700 de milioane de lei. Listele cu seriile biletelor pe care se află câștiguri mai mari de 15 milioane de lei nu ajung la noi, de aceea nu putem ști dacă avem câștigători la categoria a doua, până nu se prezintă cineva cu biletul”, a declarat **Daniela Meltiș,** șeful punctului de lucru Arad al Companiei Naționale Loteria Română.

Sorina Ambruș

Rețeta nenorocirii

Accente

Există, oare, o rețetă a nenorocirii? Sau, și mai explicit, a trecerii de la starea de om fără grijă la cea de om împovărat de griji până la disperare? S-ar putea să fie, dar variantele sunt infinite. În mod sigur însă, din „rețetă” nu lipsește imprudența, pe care după înțelesul strămoșesc o putem numi și prostie. Din imprudență, din prostie oamenii ajung neoameni, se ratează, ba îi pot nenoroci și pe alții. Din păcate, mulți și-au vândut casele, au depus banii la „Caritas” ca să se îmbogățească, dar au ajuns pe drumuri și plâng pe unde nu-i vede nimeni. Cum spuneam, prostia n-are limite, se exprimă în atâtea feluri încât aproape nimeni nu scapă neatins de ea. Prostia are însă și grade de manifestare, poate apărea ca prostioară, ca prostie sau, ferească Dumnezeu, ca o prostie mare cât casa.

Cunoscutul meu, om ajuns la vârsta maturității probate, a făcut o prostie din asta, mare cât casa. Că avea o casă, a lui, și acum n-o mai are. Avea o casă și peste drum stăteau doi bătrâni. Și bătrânii dădeau semne că-l îndrăgesc pe cunoscutul meu, pe soția și fiica lui, iar la un moment dat, nescoțându-i din „dragii mei” și nemaioprindu-se din a mulțumi Cerului că i-au scos în calea lor o asemenea familie cumsecade, cei doi bătrâni i-au propus să-i ia în întreținere, iar ei, drept mulțumire, îi va lăsa cunoscutului mei casa. S-a sfătuit el cu nevasta, au socotit că le ajung banii, că bătrânii nu sunt oameni neserioși, nici dificili, și într-o bună zi s-au dus la notariat, bătrânii au pus condițiile de rigoare, ei le-au acceptat și toți s-au întors acasă fericiți. Atât de fericiți, încât cunoscutul meu a făcut prostia vieții: a cedat rugăminților celor doi bătrâni de a se muta cu ei în locuință și ... și-a vândut casa! Că, ce rost mai avea s-o țină, nu?! Dădu însă Dumnezeu să moară bătrânul și să înceapă circul. Rămasă singură, bătrâna a început să fie asaltată de nepoții moștenitori, a devenit brusc ciufută, nu-i mai convenea nimic. Dragostea de ieri devenise dușmănie, iar bătrâna a apelat la justiție să fie dezlegată de angajamentul ei față de familia cunoscutului meu. Cică acesta nu-și respecta obligațiile. La Arad, cunoscutul meu a câștigat, dar a pierdut la Curtea de Apel Timișoara. Cică nepoții bătrânei ar fi plătit gras ca să câștige procesul (citește, casa). O fi, n-o fi, cunoscutul meu a ajuns să stea în chirie, plânge în pumni, nevastă-sa, de necaz, și-a pierdut vederea. Stă în chirie pe milioane de lei, trece zilnic pe lângă casa ce-a avut-o, pe lângă cea pe care fi trebuit s-o aibă, dar n-a avut-o, și se îngrozește la gândul că mâine n-o să mai aibă bani nici pentru chirie. Din mare, largă, generoasă, lumea a devenit brusc mică și strâmtă, dureros de strâmtă! Și totul, din cauza unei mari prostii, aceea de a-și fi vândut casa, amăgit de promisiuni. Aceasta e banala rețetă după care s-a nenorocit cunoscutul meu, de-a ajuns din om neom. Ar fi bine să n-o folosiți și să vă rugați seară de seară: „... și nu ne duce pe noi în ispită”...

Accente

Tristan Mihuța

Ai buletin de Arad,

Bergenbier te premiază!

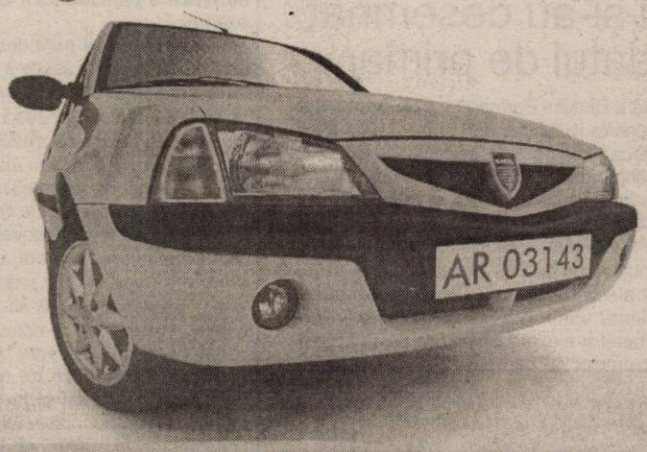

Trimite 4 capace Bergenbier în fiecare lună, în perioada 1 decembrie 2003 – 29 februarie 2004 la O.P.3 - C.P.143 Arad și poți câștiga o Dacia Solenza. Pe lângă premiul cel mare, lunar, mai poți câștiga 3 televizoare Panasonic și 150 de jachete.

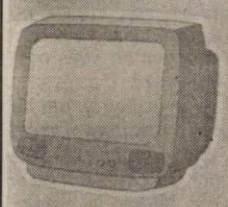

x 9

x 450

Bergenbier. Prietenii știu de ce.

La un an de la deschiderea celei din Micălaca

Salină artificială și la Socodor

Fundația „Juventute” a aniversat, ieri, un an de când a deschis prima salină artificială din țară care propune tratamentul cu aerosoli „Somadrin”. **„A fost un an bun care ne-a demonstrat că salina poate să ajute mulți oameni. Aproximativ 175 de copii și cadre didactice din Fundația Juventute frecventează zilnic, pentru o oră, salina, iar în circuitul deschis avem peste 100 de abonați, cu vârste cuprinse între cinci luni și 92 de ani. După 3-4 zile de tratament, se observă deja o ușoară îmbunătățire a stării de sănătate, iar 95% dintre bolnavii tratați în salină sunt cu stare generală mai bună, stare care se menține și după terminarea curei”** - precizează **Julia Kondor,** președinta Fundației Juventute.

Salina situată la parterul bl. 108/B din Micălaca poartă numele „Somadrin”, la fel ca soluția cu ajutorul căreia se face tratamentul în salină. Este vorba de o soluție saturată de sare, ce conține doar elemente naturale și care creează efectul peșterilor sărate, adică al salinelor naturale. Această soluție a fost inventată și brevetată în 1996 în Ungaria, fiind rodul a șapte ani de cercetări și experiențe. Soluția „Somadrin” care se evaporă în salina arădeană este procurată chiar din țara de origine, de la Budapesta. Tratamentul la salină este recomandat tuturor bolnavilor cu probleme respiratorii, dar și celor care vor să prevină cronicizarea bolii.

Pentru că a primit foarte multe solicitări de tratament cu aerosoli „Somadrin” în special din zona Pilu - Chișineu Criș - Vărșand, Fundația Juventute a decis deschiderea unei noi saline artificiale, în județ. Acest lucru se întâmplă chiar astăzi, la Socodor. **„Am ales localitatea Socodor, aflată la 50 km de Arad, pentru că aici am avut norocul să găsim două case la un preț destul de bun. Pe lângă salină - care, pentru început, va avea o capacitate de doar patru locuri - noi ne-am gândit să amenajăm aici și o tabără pentru 20 de copii, iar în viitor, cu puțin lobby, sperăm să putem face o zonă de agrement”** - adaugă Julia Kondor.

Condițiile de frecventare a salinei de la Socodor sunt aceleași ca și la Arad. Contra sumei de 600.000 de lei, oamenii beneficiază de 30 de ședințe de tratament (a câte o oră fiecare) în salină. Programările se fac pe baza unui bilet de trimitere de la medicul de familie.

Diana Duțu

Hoți din autoturisme

În urma unei acțiuni organizate de cadre din compartimentele „Furturi Auto” și „Siguranță Publică”, au fost prinși în flagrant, în timp ce furau din autoturisme - în zona Vlaicu, din municipiu - trei indivizi: **Răducu Buju**, de 24 de ani, din Frumușeni, **Nicolae Babuc,** de 24 de ani, din Buteni și **Silviu Constantinescu,** de 24 de ani, din Păuliș. Aceștia se deplasau cu o Dacia 1310, pe care aveau montată o casetă de taximetrie, fără să aibă autorizație în acest sens. În schimb, în mașină s-au descoperit bunuri furate în valoare de 30 de milioane de lei, în sarcina celor trei stabilindu-se trei furturi din autoturisme. Infractorii au fost prezentați Parchetului de pe lângă Judecătoria Arad, care a dispus cercetarea lor în stare de libertate.

Eugenia Pantea

Cancanuri... serioase

(Din jocurile de culise ale politicii arădene)

Lista lui Nicoară

În săptămâna premergătoare vizitei la București a staffului pesedist arădean, s-au consumat energii cât pentru o campanie electorală. De fapt, ceva cu tentă electorală a fost în lucru, fiindcă s-a întocmit o listă care îl avea în frunte pe Creț Nicoară. Lista conținea 41 de nume în care îi găseai de-a valma pe marginalizații din partid, pe disponibilizați, pe excluși, persoane fără partid, personalități, dar și oameni de duzină. Cei de pe listă ar fi trebuit să formeze viitoarea echipă pesedistă locală. N-a ținut de data asta, dar lista trebuie păstrată, pentru că nu se știe dacă data viitoare nu va ține figura. Dacă Dorel Popa nu câștigă Primăria, deputatul Creț Nicoară scoate lista de la naftalină și... pac la „Războiul". Sau, până atunci, mai poate fi îmbunătățită, cu adăugiri, cu ștersături. S-ar putea ca la sediul lui Nicoară Creț să fie un adevărat pelerinaj de doritori de un loc pe listă.

Președinte timp de două ore

Tot deputatul Creț Nicoară este personaj principal. Săpăturile adânci făcute de adversarii lui Dorel Popa, pe mai multe fronturi au avut efectul scontat la Hrebenciuc, Cozmâncă și Agathon. Într-o primă formulă de echipă, pe faxul venit de la București, președintele PSD Arad era deputatul Creț Nicoară. Acesta, nici nu s-a văzut președinte, și a început să amenințe că își dă foc în fața Primăriei dacă un anume personaj important nu va dispărea din fruntea județului. Urmarea a fost că personajul important a luat amenințarea în serios și a început lupta cu tot armamentul din dotare. S-a aliat cu cine trebuia, s-au dat telefoane la București și Bucureștiul n-a stat prea mult pe gânduri, l-a sacrificat pe Nicoară și a fost găsit un alt președinte interimar. Care a fost menținut în funcție exact până ce A. Năstase a hotărât să-i dea creadit în continuare lui Dorel Popa.

Poate politicienii arădeni, atât de vulnerabili în fața centrului, și-au dat și ei seama cât preț se poate pune pe „prietenii" lor de la București. Deputatul Creț Nicoară nu și-a dat foc nici în fața Primăriei, nici în altă parte.

I-a mirosit a Codru Moma

Unul dintre susținătorii lui Creț Nicoară la București este fostul ministru al Turismului, Dan Matei Agathon. Uns cu toate alifiile în materie de privatizare în turism, contactat de Creț Nicoară, fostul ministru a simțit parfum de Codru Moma în vorbele deputatului Creț și i-a oferit tot sprijinul său. De data asta, ajutorul lui Agathon a fost prea mic față de alte ajutoare trimise în sprijinul lui Dorel Popa. Dar „experiența" lui Agathon în materie de turism e oricând binevenită...

De la dramă la tragedie

Rodica Borza, unul dintre personajele principale ale staffului pesedist local, a făcut o mică criză când a aflat că posibilul viitor președinte al PSD Arad va fi Creț Nicoară. Dar când s-a auzit că Nicoară a căzut și în locul lui (un loc fictiv, de altfel) va veni Dimitrie Muscă, drama s-a transformat în tragedie. Cu ingredientele de rigoare. Șocul a mai fost atenuat, când în cercurile care se îndeletniceau cu schimbarea lui Dorel Popa et company, s-a vehiculat ideea că noul prefect va fi prof. univ. Ioan Biriș, fost coleg de partid al d-nei Borza și un apropiat al acesteia. Dna Borza a crezut în comedia cu schimbarea prefectului, fiind ea însăși o susținătoare a ideii și de la lacrimi s-a ajuns la surâsul Hiroshimei.

Mă întreb ce-o fi în mintea politicienilor locali când își închipuie că prefecții se pot schimba cum își schimbă țiganii caii. Sancta simplicitas! (Sfântă naivitate, dar se poate zice și prostie).

I. Iercan

Weekend politic arădean

„Ciuperci„ după... ninsoare

Având în vedere faptul că se apropie alegerile locale, în județ au început să apară, precum ciupercile după ploaie, o mulțime de noi organizații de partid. Nici măcar ninsorile din ultima vreme nu au reușit să reteze avântul liderilor județeni în acțiunea de „ recoltare" a „ciupercilor" politice. Cele mai vrednice partide la acest capitol sunt PNL și PD, care în fiecare săptămână au de raportat cel puțin câte o nouă organizație, sau cel puțin alegeri la cele existente.

Alegeri la PD Seleuș

La sfârșitul săptămânii, Gheorghe Falcă și Nicu Iotcu au supervizat alegerile de la Seleuș (președinte a fost ales Nicolae Cean) și desemnarea candidaților de primari la Seleuș (Viorel Bendea), și Bârsa (Ion Marinescu)

PNL- noi organizații

În urma absorbirii PPC Arad, PNL-ul adună tot mai multe organizații în localități în care nu avea. La sfârșitul săptămânii trecute, s-a înființat PNL Semlac. Președinte a fost ales fostul președinte al PPC, Cornel Șonoc. Cu această ocazie liberalii au câștigat și trei consilieri locali, aleși pe listele PPC.

Altă organizație înființată săptămâna trecută este cea de la Vladimirescu, președinte fiind ales fostul PPC-ist Ioan Ardelean.

● La organizația PNL Mișca, președinte a fost reales Florea Hodre.

Liberalii arădeni merg la București

În weekend, s-au stabilit amănuntele legate de participarea la Delegația Permanentă și Delegația Reprezentanților Naționali, care se vor întruni miercuri și joi, la București. Cu această ocazie, se va da votul final privind desemnarea lui Theodor Stolojan ca și candidat la Președinția României.

Simion Todoca

Vadim, între Zidul Plângerii și casă

Adrian CIOROIANU

Pe harta electorală a României a mai apărut un partid – Partidul Socialist Unit. Acest detaliu de natură politică ar fi trecut neobservat dacă lansarea la apă nu s-ar fi soldat cu un spectacol – doar a devenit o regulă în lumea noastră ca orice nouă apariție (de la muzică la presă sau politică) să facă un scandal cât de mic pentru a fi luată în seamă.

Doi foști membri PRM au chemat ziariștii și, cu steagul noului lor partid pe masă, au oferit un set de imagini filmate cu C.V. Tudor. Nu a fost ușor pentru dnii Sever Mesca și Ilie Neacșu: fosta lor colegă Daniela Buruiană i-a bruiat insistent, oferind telejurnalelor din aceeași seară încă o probă a faptului că circul și Parlamentul se mai confundă. De la această conferință de presă – "video-Armaghedon", cum a numit-o apoi un ziar –, jurnaliștii au dat fuga la eroul peliculei prezentate. Președintele PRM a fost luat prin surprindere. A vorbit de schimbarea sa la față, iar consilierul său avea să de apoi detaliile unei preconizate vizite de pocăință la Zidul Plângerii, în Israel, pentru luna martie.

Nu sunt convins că prezentarea acelor imagini compromițătoare va avea un efect devastator asupra electoratului peremist. Cei dispuși să voteze PRM nu

La drept vorbind

sunt antisemiți, nici prolibieni, nici antisioniști etc. – ei sunt doar oameni care s-au pierdut în această tranziție, care nu se simt protejați de stat și nici de conducători, care trăiesc cu spaima zilei de mâine. Nu știu nici în ce măsură această lansare va prinde bine partidului PSU; în opinia mea, orice partid care apare acum, în prag de alegeri – fie el al dlui Mesca sau cel care se anunță, al dlui Petre Roman – nu prea are șanse. Dar a rămas spectacolul. Poate că și alții vor lua acest exemplu; devenim astfel curioși să vedem cum va arăta prima conferință de presă a partidului dlui Gigi Becali, de exemplu.

Ceea ce mi se pare demn de urmărit este dacă această ieșire a liderilor PSU va marca în vreun fel campania electorală pe cale să înceapă. Deja exista temerea că jocul va fi murdărit de lovituri sub centură, inclusiv prin intermediul televiziunii. Decât să investească în sute de mii de afișe, pe care să le lipești pe stâlpii localităților, să le rupă adversarii și să nu se uite altcineva nimeni la ele, oricine pune mai bine de un scandal și – prin ziare, telejurnale și talk-show-ri – ajunge celebru, măcar preț de câteva zile.

În ceea ce-l privește, nici dl Vadim Tudor nu are motive de fericire. Acele fraze bombastice spuse în 1997, în Libia, pe placul urechilor colonelului Gaddafi, se vor întoarce împotriva sa, oricât de mult ar invoca schimbările de personalitate sau de convingeri intervenite între timp. Cum spuneam altădată, CVT a pierdut un capital foarte important în ultima vreme: tocmai constanța sa. Nu știu cât de bine îi va prinde, din punct de vedere intern, această transformare, dar prin ceea ce declară acum el dă dreptate celor care îl criticau altădată. În plus, nu cred că imaginea sa externă se va schimba cu vreo iotă, indiferent de etnia consilierilor pe care-i angajează.

Liderul PRM va avea tot timpul de acum înainte pentru a regreta frazele spuse altădată și prinse pe peliculă – la ordinul său! – chiar de către foștii săi locotenenți, care l-au părăsit între timp. Le va regreta, le va dezminți, le va renega – dar nu văd ce ar avea de câștigat din acest lucru în ochii celor care deja și-au făcut o părere despre el.

PAS a dat ultimatum PSD

Printr-o scrisoare adresată PSD Arad, Mihai Lelik, președintele PAS Arad, a cerut să i se pună la dispoziție o copie a protocolului de comasare PSD- PSM la nivel local. Lelik are de trei săptămâni confirmarea de primire a scrisorii recomandate, însă nu a primit copia solicitată. Este drept, președintele PSD, Dorel Popa, a declarat că protocolul a fost semnat de către Teodor Pătrăuță. Întrucât Pătrăuță fusese exclus din partid cu mult timp înainte de comasare, Lelik vrea să-l dea în judecată, însă are nevoie de dovada că acesta a semnat. **„Nu îl acuz pe d-l Dorel Popa. Poate că scrisoarea este pe undeva prin vreun sertar, fără ca domnia-sa să știe de ea. Dacă până lunea viitoare nu primim copia solicitată, vom face demersurile necesare în justiție"**, a declarat Lelik.

Simion Todoca

Falcă dezminte zvonurile

Gușă nu va candida la Arad

Conform unor zvonuri, proaspătul PD-ist Cozmin Gușă ar fi un posibil candidat pe listele PD Arad la alegerile parlamentare. Întrebat cum comentează aceste zvonuri, vicepreședintele PD, Gheorghe Falcă a precizat : **„La alegerile parlamentare, din partea PD Arad vor fi pe liste doar oameni din Arad. Nu va fi nici un candidat de la centru. Sunt simple zvonuri, lansate de către unii ziariști care conduc campania PSD"**

Simion Todoca

Cozmin Gușă

Țărăniștii îi acuză pe parlamentarii arădeni că sunt „migrationiști"

Ovidiu Marian, președinte interimar al PNȚCD Arad, s-a referit în cadrul conferinței de presă de ieri la migrațiile parlamentarilor arădeni de la un partid la altul. **„Dintre cei 10 parlamentari care au candidat, în noiembrie 2000, pe listele din Arad patru au fost „din import". Jumătate dintre ei au părăsit partidul care i-a propulsat pe malul Dâmboviței, în casa lui Ceaușescu, și au trecut la alte partide sau sunt independenți de tot și de toate. S-ar putea ca Aradul să fie reprezentat și în 2004-2008 de migrationiști și parlamentari de import"**, a precizat Ovidiu Marian.

Țărăniștii consideră că parlamentarii arădeni ar trebui să ia poziție față de intenția SNCFR și a ministrului Miron Mitrea de a desființa linia ferată Arad-Brad, care este una dintre cele mai vechi din țară. **„Se încearcă o izolare a cetățenilor în zona rurală pentru clientela partidului de guvernământ".**

De asemenea, țărăniștii au atras atenția asupra faptului că Aradul este pe cale să piardă și Agenția pentru Protecția Mediului așa cum a pierdut Institutul Județean de Metrologie, Filiala de distribuție a energiei electrice, Serviciile telefonice etc.

În altă ordine de idei, Ionel Costin, secretarul general al PNȚCD Arad, a prezentat localitățile vizitate la sfârșitul săptămânii trecute: Ineu, Beliu, Cărand, Sebiș, Almaș, Buteni, Bârsa, Bocsig.

Daniel Albu

La Sântana

Liberalii și-au desemnat candidatul de primar

În ultima ședință a Biroului Permanent PNL Sântana a fost validată candidatura la funcția de primar a d-lui **Ioan Dărău**, consilier local, membru în comisia de cultură. Candidatul la Primăria orașului Sântana este președinte al Cooperativei Concordia din localitate și conducătorul cunoscutului ansamblu folcloric „Cununița".

Președintele PNL Sântana, Petru Șimăndan a declarat că Ioan Dărău se bucură de sprijinul filialei județene, cât și a organizației locale a partidului. Dacă va reuși să întrunească suficiente voturi din partea concitadinilor, potențialul primar liberal și-a exprimat intenția de se apleca serios asupra problemelor cu care se confruntă comunitatea.

S. Ambruș

Un eveniment cu consecințe politice

(Urmare din pagina 1)

Pastorul Constantin Chisăliță este cunoscut în lumea protestantă și neoprotestantă din Arad, Sibiu, Alba și Hunedoara ca un opozant activ al regimului dinainte de 1989, ca un slujitor al bisercii care nu a făcut compromisuri în viața publică și familială, ca un păstor care și-a condus credincioșii pe calea comandamentelor biblice, fiind el însuși un exemplu în această privință. În județul Arad, pe Valea Crișului Alb, oamenii îl admiră, îl cunosc ca fiind un om cinstit, corect, care nu-i ademenește pe cărări care sunt împotriva credinței lor. Îl simt aproape, iar el a luat pulsul gândirii acestora. Sunt în bună parte oameni cu un trai modest, care au inițiativă, dar blocați de birocrația existentă, care și-au manifestat cu diferite ocazii o orientare politică care în multe puncte este comună cu a PRM.

Sigur, hotărârea sa nu a fost determinată numai de propunerea domnului Vadim Tudor, ci este rezultatul unor analize proprii a ceea ce reprezintă celelalte partide. Pentru că trebuie spus, în afară de APR, pastorul nu a făcut parte din nici un partid. A avut relații cu toate formațiunile politice, le-a analizat, a observat câtă sinceritate și câtă demagogie există în fiecare. După o matură chibzuință, a optat pentru PRM și Vadim Tudor, cu care are de asemenea legături de mai mulți ani. Și aceste legături sunt de credință, unde pastorul Constantin Chisăliță și omul politic Vadim Tudor au găsit un limbaj comun. Este cunoscut faptul că Vadim Tudor provine tot dintr-o familie neoprotestantă, că în discursurile sale, în viața de zi cu zi, se comportă ca un om cu frica lui Dumnezeu. În plus, are o cultură bine mobilată și în domeniul teologic care nu putea decât să-l impresioneze pe pastorul Chisăliță, de asemenea un bun cunoscător, un om care știe să intepreteze cărțile sfinte. Cei doi stăteau ceasuri întregi în discuții pe asemenea teme, sau poate și discuții politice în care orientările cărților sfinte jucau un important rol.

Cred că din toate aceste puncte de vedere, atât organizația județeană a PRM cât și pastorul Constantin Chisăliță au de câștigat, în măsura în care recomandarea liderului PRM este avută în vedere cu toată considerația. Celelalte forțe politice din Arad încă nu au cântărit această primenire a PRM, ce deschide calea unei abordări noi a problematicii județului, care va aduce pe lângă electoratul existent, o nouă secțiune a populației județului.

Pe urmele Bălțatei Românești

În urmă cu o săptămână, am publicat un material mai amplu, intitulat „Cine vrea să lichideze Bălțata Românească". În esență, materialul nostru era un semnal de alarmă față de pericolul deposedării cu 1749 ha de pământ a Stațiunii de Cercetare-Dezvoltare pentru Bovine Arad (fostul IAS Mureșul), stațiune de cercetare aflată pe primul loc în România în ceea ce privește rasa Bălțata Românească. Pământul cu pricina urma să fie trecut în proprietatea unor cetățeni din comuna Felnac, care aveau dreptul să primească pământ în conformitate cu Legea 1/2000, iar pe raza comunei nu mai exista teren disponibil.

La puțină vreme după publicarea materialului, primim la redacție o scrisoare din partea unui cetățean aflat în situația redată mai sus, scrisoare care întrece cu mult și cele mai sumbre bănuieli ale noastre. Drept pentru care o publicăm integral:

Domnule redactor,

Felicitări (și) pentru articolul privind Stațiunea de Cercetări și Producție pentru Creșterea Bovinelor Arad.

Sunt unul care în baza Legii 18 am primit la Felnac pământ până la 10 ha (așa cum era Legea 18) în baza Legii nr. 1/2000, am făcut cerere pentru restituirea diferenței de pământ de încă 4 ha. După o așteptare îndelungată am primit un răspuns tranșant din partea Primăriei Felnac; Nu mai este pământ urmează să fiți despăgubiți atunci când Guvernul României va hotărî acest lucru. Semnează primarul comunei.

Surpriza vine însă peste câteva luni, când am fost înștiințat că pot să-mi vând pământul („care nu există") la un preț de 6 mil./ha.

La semnele de întrebare care le-am ridicat, adică să vând ce nu există, mi s-a răspuns să nu mă intereseze și oricum toți felnăcanii își vând pământul în acest fel! S-au întocmit acte în regulă în baza unei adeverințe date de același primar care semna adresa de „nu" de mai înainte, acte care s-au întocmit la notarul Fildan.

Iar acum întreb pe toți cei care au semnat pentru acordarea celor 1749,66 ha pentru soluționarea problemei celor din Felnac (vorba prefectului). Pentru cine din Felnac căci 90% din felnăcani și-au vândut pământul în acest fel, fiind clar păcăliți și induși în eroare de sintagma folosită; „veți primi despăgubiri când Guvernul va hotărî acest lucu (cu alte cuvinte, la pășstele ...).

Acum după ce am aflat de acest pământ de la S.C.P.C.B. Arad, lucrurile încep să se lege în defavoarea variantei dvs., de hoție am zice noi la nivel înalt.

Încă de atunci se zvonea în Felnac că putem sta liniștiți că în spatele acestei atitudini stau un prim-ministru și un ministru: îi scriu cu litere mici conform caracterului lor: a.n. și s.i. (**N.R.** Este vorba despre Adrian Năstase și aghiotantul său Ilie Sârbu).

Stațiunea se va falimenta, pământul este al unui singur proprietar (firma) stațiunea se cumpără pe un preț de nimic și iată o nouă inginerie financiară (hoție), una din multele și care creează milionarii noștri în valută forte, în această democrație originală creată de „omul" sărac și cinstit ....., dar care de fapt a creat un capitalism sălbatic, primitiv, care duce la modelul de țară sud-americană.

Vă rog să-mi permiteți ca din varii motive să „semnez" cu inițiale (dar cu literă mare).

N. G.

	Numele si prenumele	Suprafata restituita ha	despagubiri	Observatii
0	1	2	3	4
1.	PECICAN MILAN MITROV M. SIDA FELICIA VINATU G. MILEVA	1,53		
2.	NICHICI RADA MOMIR R.LIUBITA	1,90		
3.	JURA STEFAN JURA M.LILIANA DANA	0,37		
4.	STANIS GHEORGHE STANIS G. NICOLAE	0,66		
5.	LIPOVAN M. IOAN	2,85		
6.	NETIN P. NICOLAE	0,65		
7.	STANIS ELENA	0,19		

Toți care au apărut pe acest tabel și-au putut vinde dreptul de proprietate

Ce înseamnă Bălțata Românească de la Ceala?

D-na dr. ing. Aurelia Sălăjeanu, directorul Stațiunii de Cercetare de la Ceala ne informează că vacile din rasa Bălțata Românească ameliorate aici **„sunt perfect compatibile cu cele din Elveția, Austria sau Germania. Există și un proiect româno-german în acest sens, iar noi lucrăm cu material seminal de la cei mai buni tauri pe plan european și mondial.**

Dl. dr. Pickhler, președintele Federației Europene de Siementhal, ne-a premiat cu „Clopotul geneticii" și cu locul I în obținerea juninicilor."

Doru Sinaci

Un timișorean a cumpărat actele de proprietate ale felnăcanilor

Pornind de la scrisoarea de alături, ne-am deplasat în comuna Felnac pentru a vedea cum stau lucrurile la fața locului.

Primarul Cornel Țuplea nu mai are nici o palmă de pământ

Primarul comunei, dl. Cornel Țuplea ne pune la dispoziție toate actele pe care le solicităm, inclusiv tabelul cu cetățenii care au de primit pământ în condițiile Legii 1/2000. **„În total există 767 de persoane, care au de primit 1649 hectare de pământ. La Felnac nu mai există nici o palmă de teren disponibil, așa că ne-am adresat Comisiei Județene de aplicare a legilor Fundului Funciar pentru a se găsi soluții. Am auzit că s-a vândut deja mult pământ (care nu există deocamdată) unei firme din Timișoara, cu șase milioane de lei hectarul. Mai multe nu știu..."**

Din aproape în aproape și din casă în casă, în sfârșit găsim o persoană care și-a vândut dreptul de proprietate. Se numește Natița Mitrov și a vândut 18 hectare de pământ „pe tabel", cu șase milioane de lei hectarul: **„Am făcut contract de vânzare-cumpărare, mi-au dat banii pe loc și ... gata. Acum îmi pare rău, că pământul a ajuns mai scump, dar ce era să fac? Toți îmi ziceau că nu mai vedem pământ până-i lumea, că nu mai este. Așa că am făcut și eu ce-a făcut tot satul".**

Vorbim cu un alt sătean care și-a vândut pământul. Nu ne dă numele, dar ne spune că intermediarul afacerii a fost fostul președinte de CAP, Leonida Nichita, iar firma timișoreană care a cumpărat adeverințele oamenilor se numește „AGRIMIR".

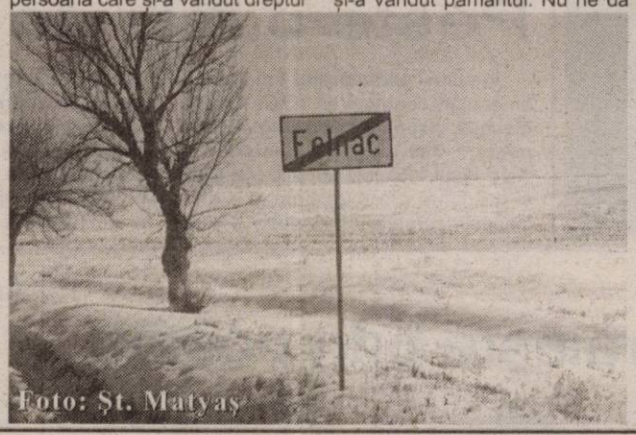

Foto: Șt. Matyaș

Natița Mitrov a vândut 18 hectare „pe tabel". Acum, regretă...

Dedesubturile afacerii

Așadar, la Felnac 767 de persoane au dreptul să primească pământul înapoi, conform Legii 1/2000, dar nu mai există nici o palmă de pământ disponibil pe raza comunei. Oamenii ies în stradă și blochează drumul județean în două rânduri și se deplasează la Prefectură, de nenumărate ori. Până la urmă, vine o firmă din Timișoara - orașul care l-a dat tocmai pe ministrul Agriculturii românești - și cumpără de la oameni dreptul de proprietate asupra pământului. Apoi, la scurtă vreme se găsește și pământul. Unde? Tocmai la Stațiunea de Cercetare de la Ceala, campioana României în ceea ce privește rasa Bălțata Românească. Se pune de-o hotărâre de Guvern, iar Stațiunea Ceala rămâne fără pământ. În aceste condiții, Stațiunea va falimenta și o va cumpăra - pe un preț de nimic - cel care are pământul, adică cel din Timișoara, care a reușit să provoace o hotărâre de Guvern la fel de ușor cum scoate un șofer arădean un tichet dintr-un aparat de Parktronic. Oare cine o fi „bănățanul" cu pricina? Vom vedea...

Doru Sinaci

Universitatea „Aurel Vlaicu" - în slujba agricultorilor arădeni

- Interviu cu dl. Ioan Gabor, director D.P.P.M.R.I -

– Domnule director Ioan Gabor, mulți agricultori arădeni ne întreabă unde se pot adresa pentru consultări în ceea ce privește Centrul recent înființat la Universitatea „Aurel Vlaicu" Arad?

– Faptul că într-un timp atât de scurt au apărut solicitări față de acțiunea întreprinsă de noi, nu numai că ne bucură, dar și statuează necesitatea și oportunitatea realizării Centrului de Consultanță și Transfer Tehnologic pentru Agricultură și Industrie Alimentară. Era, de altfel, și normal să se întâmple așa pentru că una din marile probleme ale dezvoltării regionale este lipsa instrumentelor specifice care să asigure cadrul realizării acesteia. Nu întâmplător Universitarea „Aurel Vlaicu" a inițiat realizarea Incubatorului de Afaceri UAV Business Incubator și, iată, acuma CCTTAIA. De altfel, Guvernul României a inițiat, prin HG 406/2003, Autoritatea Națională pentru Cercetare și Inovare și Rețeaua Națională pentru Inovare și Transfer Tehnologic (RENITT) tocmai pentru a crea cadrul legislativ în vederea structurării instrumentelor de dezvoltare regională. Mai pot sublinia mesajul de satisfacție al reprezentanților grupurilor financiare italiene din Provinciile Fiuri-Veneția-Giulia și Lombardia față de inițiativa noastră, care le pune la dispoziție un cadru familiar și necesar pentru a realiza în mod profitabil investiții pe termen lung, având la bază o strategie corect structurală și credibilă. Iată, așadar, că sintagma lansată de către Universitatea „Aurel Vlaicu", respectiv „Universitatea - motor al dezvoltării regionale" începe să prindă contur în arealul economic. **Este, dacă vreți, răspunsul Universității „Aurel Vlaicu" la nevoile agenților economici, la nevoile Aradului și ale arădenilor, pornind de la conceptul nostru „Visul este necesitatea, Profitul este ținta, Cunoașterea este calea".**

Începând cu data de 16 februarie 2004, vom demara acțiunea de realizare a bazei de date privind oportunitățile și nevoile existente în județul Arad. Ca atare, agenții economici din zona agro-businessului din județul Arad se pot adresa direct Departamentului Programe, Proiecte, Marketing și Relații Internaționale al Universității „Aurel Vlaicu" situat în Arad, Bd. Revoluției nr. 81 sau la tel. 0257-283.010, fax 257.280.070, email: ofrei.uav@inext.ro, zilnic între orele 12-15 și sâmbăta între orele 9-12.

– Care sunt costurile pentru întocmirea unui proiect de finanțare?

– Desigur că Centrul de Consultanță și Transfer Tehnologic este o entitate care se susține singură prin propria activitate, altfel nu ar fi altceva decât un organism inutil și costisitor în bugetul Unviersității „Aurel Vlaicu". Ca atare, pentru serviciile pe care le va presta, CCTTAIA va percepe comisioane și taxe de consultanță. Valoarea acestora vor fi stabilite în contractul cu fiecare solicitant în parte, în funcție de serviciile solicitate, de quantumul investiției sau al cererii de finanțare etc. Oricum, de reținut este că aceste costuri vor fi evidențiate în bugetul proiectului iar CCTTAIA va participa la managementul fiecărei finanțări inclusive în echipa de management solicitată de către fiecare Program de finanțare nerambursabilă lansat către Uniunea Europeană. Pot spune că, la nivelul unor asemenea instrumente de dezvoltare existente în statele UE, quantumul costurilor privind consultanța și managementul se încadrează între 8-10% din bugetul afacerii. De remarcat, încă o dată, că aceste costuri se percep din sursele de finanțare atrase, și nu din bugetul solicitantului.

Doru Sinaci

În atenția agricultorilor din zona Sebiș

Joi, 05 februarie, va avea loc la Consiliul Local Sebiș (Primărie) orele 11,00, prezentarea programului Sapard, măsura 3.1.

Vor fi prezenți reprezentanții Prefecturii Arad, Biroul Regional Sapard din Timișoara, D. A. D. R. Arad, C. J. C. A. Arad și bănci comerciale.

Sunt invitați să participe persoane fizice și juridice din comunele Gurahonț, Almaș, Brazi, Dieci, Pleșcuța, Vârfurile, Hălmagiu, Hălmăgel, Bârsa, Buteni, Chisindia, Cărand, Dezna, Ignești și Moneasa.

D. S.

Sinteze și priorități în școala arădeană

Ieri, conducerea Inspectoratului Școlar al Județului Arad - prof. Zoea Rotaru, inspector școlar general, prof. Mihai Matekovits, prof. Sorin Haiduc, inspectori școlari generali adjuncți - a organizat o conferință de presă, în care a punctat prioritățile care stau în atenția ISJ Arad, îndeosebi acum, după întâlnirea de la Bacău cu conducerea tuturor inspectoratelor școlare din țară și cu reprezentanți ai Ministerului Educației, Cercetării și Tineretului. Printre aceste probleme, un loc important îl ocupă bilanțul la sfârșitul semestrului I, precum și chestiuni care privesc calificarea profesională în sistemul preuniversitar, încadrarea cu personal a bibliotecilor din învățământ, inspecțiile ș.a.

Semestrul I în date statistice...

Inspectoratul Școlar Județean Arad a finalizat situația statistică privind **școlarizarea și frecvența elevilor la finalul semestrului I**. Astfel, la finele primului semestru, la clasele primare s-a înregistrat un număr de 56 de elevi neșcolarizați (din totalul de 21 056), **procentul de școlarizare** fiind de 99,73%, iar la clasele gimnaziale un număr de 139 de elevi neșcolarizați, procentul situându-se la 99,36%. **„Față de semestrul I al anului școlar trecut, când numărul de neșcolarizați a fost de 1 000, situația din acest an este mai bună. Totuși, vom demara o analiză a nevoilor familiilor cu elevi neșcolarizați și vom încerca să îi ajutăm"**, a precizat prof. **Zoea Rotaru**. De asemenea, pentru elevii care au depășit cu 2 ani vârsta de școlarizare, se va iniția programul „Șansa a doua", un program de alfabetizare pentru copii.

În ceea ce privește **starea disciplinară**, cele mai multe note scăzute la purtare s-au înregistrat la clasele V-VIII: 228 de note scăzute la purtare peste 7 și 130 de note scăzute la purtare sub 7. La acest capitol, elevii de gimnaziu sunt urmați de liceeni, cu 136 de note scăzute la purtare peste 7 și 70 de note scăzute la purtare sub 7. Cei mai „cuminți", după cum spun statisticile, par a fi elevii de la școlile postliceale, cu 10 note scăzute la purtare peste 7 și cu o notă scăzută la purtare sub 7. **„Majoritatea notelor scăzute la purtare au ca explicație absențele elevilor"**, explică prof. Zoea Rotaru, inspector școlar general.

La capitolul **promovabilitate**, cel mai mare procent este înregistrat la clasele I-IV - 93,47%, cel mai mic fiind la școlile complementare, de 55,79%. La gimnaziu, procentul de promovabilitate este de 83,24%, iar la liceu de 85,50%.

Situația bibliotecilor școlare se va îmbunătăți

Ministerul Educației, Cercetării și Tineretului a aprobat recent un ordin privind încadrarea cu personal de specialitate a bibliotecilor universitare și școlare. Astfel, pentru optimizarea funcționalității bibliotecilor școlare și sporirea eficienței procesului de învățământ din școli, pentru **bibliotecile din învățământul primar și gimnazial** se va încadra un post cu normă întreagă la minim 600 de elevi și minim 8 000 de volume, pentru un număr mai scăzut urmând să existe doar o jumătate de normă sau plata cu ora. Pentru **școlile din mediul rural** în care nu există bibliotecă publică, se poate înființa o bibliotecă în fiecare școală, cu încadrarea cu minim un sfert din normă (10 ore pe săptămână) sau o normă întreagă la 3-4 școli. Fiecare **liceu** poate avea un bibliotecar cu normă întreagă, indiferent de numărul de elevi și de volume. Pentru bibliotecile care dețin cărți de patrimoniu, colecții speciale sau muzee școlare, se poate înființa un al doilea post de bibliotecar, respectiv de muzeograf, cu aprobarea M.E.C.T.

„Trebuie să îi atragem pe elevi înspre lectură, pentru că numai prin lectură se poate forma un intelectual de valoare", a apreciat prof. **Zoea Rotaru,** inspector școlar general la ISJ Arad. **„Dacă în unele școli fondul de carte s-a înnoit permanent, în altele directorii au uitat să facă acest lucru și de câțiva ani nu s-a mai achiziționat nici o carte. Însă această situație se va remedia"**, a mai adăugat insp. Zoea Rotaru.

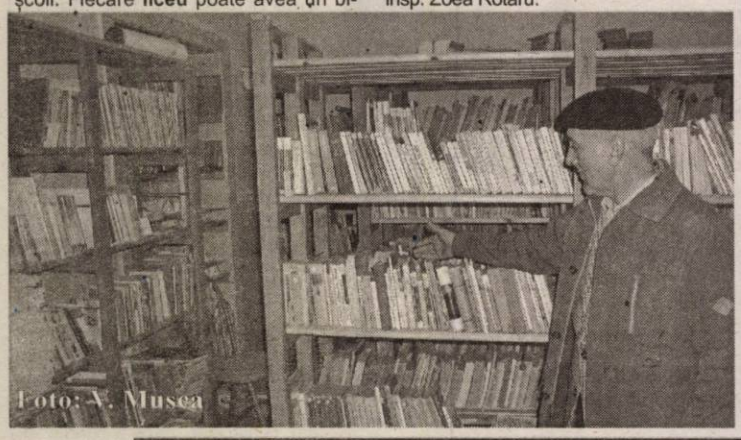
Foto: V. Musca

Calificarea profesională în sistemul preuniversitar

Printr-o recentă Hotărâre de Guvern au fot aprobate **noile nomenclatoare ale calificărilor profesionale** pentru care se asigură pregătirea prin învățământul preuniversitar, precum și durata de școlarizare. Nomenclatorul calificărilor profesionale pentru care se asigură pregătirea pentru **școala de arte și meserii**, clasele a IX-a și a X-a, nivel 1 de calificare, cuprinde 47 de calificări, grupate în 17 domenii de pregătire. Durata perioadei de calificare prin școala de arte și meserii este de doi ani, perioadă care poate fi modificată în cazul învățământului special.

Tot pentru învățământul special se poate realiza pregătirea profesională și pentru alte calificări decât cele speciale în nomenclator. În cazul **anului de completare** (clasa a XI-a) din cadrul școlii de arte și meserii, pentru nivelul 2 de calificare, nomenclatorul cuprinde 137 de calificări profesionale, grupate în cele 17 domenii de pregătire. Durata perioadei de calificare pentru anul de completare este de un an, perioadă care se prelungește în cazul învățământului seral sau în cazul învățământului special. Anul de completare poate fi urmat de absolvenții clasei a X-a a școlii de arte și meserii care s-au pregătit în domeniul menționat. În cazul **învățământului liceal**, nomenclatorul calificărilor profesionale cuprinde 30 de calificări, grupate în trei profiluri, în cazul **filierei tehnologice**, și 23 de calificări, grupate în 7 profiluri, în cazul **filierei vocaționale**. Durata perioadei de calificare profesională prin liceu, nivelul 3 de calificare, este de 4-5 ani. **Școala postliceală** poate asigura pregătirea, la nivelul 3 de calificare, în 109 calificări, grupate în 15 domenii (grupe de specializări), durata perioadei de pregătire fiind de 2-3 ani. Prin **școala de maiștri,** cu durata de 2 ani, se poate asigura pregătirea, la nivel 3 de calificare, în 103 calificări profesionale, grupate în 14 domenii.

Foto: V. Musca

Peste o mie de ore de inspecție

În cursul **semestrului I** al acestui an școlar, conducerea I.S.J. Arad a efectuat inspecții școlare totalizând **peste 1 000 de ore de asistență**. S-au făcut inspecții tematice la școli și grădinițe din municipiu și județ, inspecții curente, preinspecții pentru înscrierea la examenele de grad. **„Două probleme au fost identificate ca necesitând îmbunătățiri: notarea ritmică a elevilor și o permisivitate prea largă a unor directori față de neajunsurile constatate în activitatea personalului încadrat"**, ne-a informat prof. **Mihai Matekovits**, inspector școlar general adjunct la I.S.J. Arad.

Grupaj realizat de Cătălina Latu

La 14 ani - două cărți

Riana - copilul care trăiește prin poezie

Riana Irimie are doar 14 ani. „Junioară" - ar spune unii, dintre aceia care n-au avut șansa să-i citească poeziile. Ea este însă senioară; în cuget, în simțiri, în vise. Visează în versuri și a publicat, până acum, două cărți. Prima - „Copacul sufletului meu" - a apărut acum doi ani, prevestind vara. A doua - „Dă-mi timp..." - a venit pe lume în decembrie trecut, ca un cadou al său, de sărbători, pentru inimile celor ce doresc să vibreze prin poezie...

Riana este o Leoaică veritabilă, învață la „Moise Nicoară" și nu este nici pe departe un copil trist sau introvertit, cum s-ar crede despre un tânăr poet. Ba, dimpotrivă...

- ... Sunt - ne-a spus - foarte veselă, volubilă. Întrețin întotdeauna atmosfera, îmi place locul acela pe nume... centrul atenției. Nu sunt tristă, iar dacă unele dintre poeziile mele par astfel, înseamnă că am simțit, o clipă, ceva care m-a îndemnat să scriu așa...

- Cum de ai ajuns, Riana, să te manifești prin vers?

- Este modul meu de a mă exprima, de a comunica. Am fost învățată, de mică, să scriu ceea ce simt. Să nu las să treacă nici un gând, un sentiment, pe lângă mine, fără să-l dăruiesc veșniciei, prin vers. Mama m-a învățat să procedez așa. Și ea scrie versuri, are zeci, însă n-a avut niciodată în gând să le publice...

- Ai prieteni, Riana?

- Am. O groază. Însă, din păcate, nu pot să spun că am „o prietenă foarte bună". Cea care a ocupat acest loc a fost întotdeauna Ramona, mama mea. De aceea îi și spun pe nume. E o apropiere. Vorbește cu mine orice, de când eram mică, am luat mereu decizii împreună, îi pot mărturisi chiar și cel mai intim gând, în fine, nu o pot compara cu nici una dintre prietenele din generația mea...

- Ce rol îți dorești să aibă versurile tale, atunci când sunt citite?

- Vreau ca, prin ele, să veselesc, să bucur, să alung suferința. Eu nu scriu mânată de suferință, ca atâția, eu scriu din plăcere. Sunt optimistă și vreau să transmit starea aceasta.

- Când scrii?

- Oricând, tot timpul. Uneori mă trezesc noaptea și scriu. Ba, chiar despre acest lucru am scris o poezie, la un moment dat. Îmi amintesc că odată, când m-am trezit în toiul nopții să scriu, la bunica mea acasă, ea a observat

și mi-a cerut să sting becul. Am scris apoi la lanternă, sub plapumă...

- Cum te privesc colegii? Ce sentimente au față de tine?

- Mă privesc normal. Eu nu am aere de vedetă. Dacă s-a întâmplat să scriu versuri, s-a întâmplat. Colegii mei sunt aceiași, se poartă cu mine ca și cu orice altă ființă normală.

- Unii poeți maturi nu văd cu ochi buni un poet de 14 ani. Îl găsesc... mult prea tânăr pentru a avea ceva de spus...

- Eu nu le cer acestor poeți decât să mă lase să zbor. Să nu-mi frângă aripile. E loc pentru toată lumea sub soare. Iar de la ei nu sper, firește, să-mi deschidă ușile, dacă gândesc astfel, însă sper să nu mi le-nchidă. Eu nu mă joc: **Cuvântul** e o parte din mine, scrisul este modul meu de a mă exprima, îmi dă viață...

- Apropo de viață. Ce-ți propui să devii, în viitor?

- Medic.

- Medic? Cu talentul acesta de a scrie versuri?

- De ce nu? Sunt atâția medici care scriu versuri! Sunt însă mai puțini poeți care devin medici, nu-i așa?

- Interesant...

- Este. Iar pentru asta particip la olimpiadele de chimie, matematică, fizică... sigur, și la română. Este prima mea iubire, în fond.

- În încheiere, ce planuri publicistice mai ai?

- Am de gând să public, dacă totul va merge bine, un roman și un volum de eseuri. Am scris o mulțime de eseuri și zic eu că merită să le adun între două coperți. Cât despre roman, l-am început prin clasa a IV-a. Am să-l termin acum; vorbeam în el despre adolescență și nu știam destul de multe lucruri despre asta. Acum însă sunt adolescent. Pot să-l sfârșesc...

- Îți doresc mult succes!

Discuție consemnată de Eugenia Pantea

Autorizația de încredere

La înființarea unităților de învățământ particular

Printr-un recent ordin, Ministerul Educației, Cercetării și Tineretului a aprobat Metodologia de Evaluare a unităților de învățământ particular, în vederea acordării autorizației de încredere. Pentru obținerea acestei autorizații, persoanele fizice sau juridice interesate trebuie să depună la Comisia Națională de Evaluare și Acreditare a învățământului preuniversitar sau la comisiile județene, după caz, o cerere însoțită de un dosar de autoevaluare, care trebuie să cuprindă: ● proiect privind oportunitatea și dezvoltarea pe termen mediu (3-5 ani), unității de învățământ/ a calificării profesionale;

● acte privind persoana juridică; ● acte privind spațiile de învățământ și baza materială; ● lista dotărilor disponibile; ● listă cu fondul de carte propriu din dotarea bibliotecii; ● autorizația sanitară de funcționare; ● avizul PSI; ● planurile de învățământ și programele școlare, aprobate de MECT; ● lista de auxiliare curriculare ce vor fi utilizate; ● lista cadrelor didactice ce vor funcționa în unitatea de învățământ; ● copie a modelului de contract de școlarizare ce va fi utilizat; ● avizul inspectoratului școlar în a cărui rază teritorială urmează să se înființeze școala; ● avizul comitetului local pentru dezvoltarea parteneriatului social în formarea profesională, pentru calificările din cadrul învățământului profesional și tehnic; ● aprobarea MECT;

● copie de pe ordinul de plată a taxei de evaluare.

În baza acestor documente se emite decizia de acor-dare/neacordare a autorizației de încredere pentru unitatea respectivă. Autorizația de încredere reprezintă actul de înființare a unității de învățământ preuniversitar și îi acordă acesteia dreptul de organizare și funcționare provizorie, perioadă în care va fi monitorizată pentru verificarea respectării criteriilor și standardelor naționale de evaluare și acreditare a unităților de învățământ preuniversitar.

Din cauza numeroaselor datorii

„Scobitorile" viceprimarului Emanoil Voicu - în executare silită

(Urmare din pagina 1)

Până aici nimic deosebit. Odată cu părăsirea unității însă, **I. Chirilă** avea să constate cu stupoare că firma nu-i achitase contribuția de asigurări sociale la fondul de pensii. „Deși am fost surprins, n-am făcut atunci scandal pentru asta. Am crezut mereu că, în cele din urmă, **ARIL** o să-și achite toate obligațiile - mărturisește **Chirilă**. Discutând în mai multe rânduri cu domnul **Voicu,** acesta mi-a spus, de fiecare dată, să stau liniștit că problema mea se va rezolva."

Parcă lui **I. Chirilă nu**-i venea să creadă că tocmai domnul **Voicu,** între timp ajuns al doilea edil al municipiului nostru, nu-și va respecta cuvântul dat.

Văzând că nu se poate înțelege nicicum cu patronul ARIL - același **Emanoil Voicu,** actualul viceprimar al Aradului, cu care **Chirilă** mai avuse câteva întrevederi - se adresează ziarului nostru pentru a-l ajuta să-și reintre în drepturi. „Timpul trece iar eu o să mă trezesc că nu voi putea ieși la pensie din cauza celor de la Aril. Toți îmi spun să aștept că se va rezolva, însă eu mi-am pierdut deja orice răbdare", se plânge domnul **Chirilă,** care, între timp s-a tranferat la o altă societate arădeană.

Legea tăcerii

Luând cunoștință de această plângere, ne-am adresat biroului de evidență a plății contribuțiilor de ajutor social din cadrul Casei Județene de Pensii (CJP) Arad. De aici am aflat doar că **SC ARIL GRUP** n-a virat nici un leu la bugetul CAS pe lunile aprilie , mai și iunie 2001. Dar după iunie 2001 ?

„Mai departe - explică **Ioan Riviș, s**eful biroului- din luna a 7-a s-a schimbat legislația, în sensul că angajatul nu va mai avea de suferit , chiar dacă angajatorul nu plătește, cu condiția ca firma să depună declarațiile nominale pentru personal." Efectul neplății contribuției asigurărilor sociale pe cele trei luni constă în diminuarea vechimii angajaților de la 3 luni (la cât ar fi avut dreptul) la o lună.

În același timp, mai aflăm că, potrivit evidențelor existente la CJP, **SC ARIL GRUP** și-a depus ultima declarație în ianuarie 2003. Ceea ce, după legislația pensiei, înseamnă că firma nu a mai avut ulterior nici un angajat. Altfel, ar fi avut obligația depunerii acelor declarații. „Sigur, societatea poate că și-a desfășurat activitatea dar fără angajați - ne precizează un funcționar de la CJP Arad - care ne mai spunea că declarațiile nominale privesc doar persoanele asigurate, nu firma. De aceea nu excudem posibilitatea ca unitatea chiar să se fi desființat".

Nu reușim însă să aflăm nici câți angajați a avut ARIL în 2001 și nici la cât se ridică datoriile societății față de bugetul asigurărilor sociale de stat. Dar mai ales ce s-a întâmplat cu societatea, ale cărei legături cu CJP s-au „rupt" subit în ianuarie 2003? O mai fi acumulat și alte datorii în anii următori, sau nu ? Câte persoane au fost lipsite de plata CAS, în cele din urmă ?

Pentru a putea intra în posesia acestor informații -devenite dintr-o dată strict confidențiale - ni se spune că trebuie să facem cerere scrisă la conducerea Casei Județene de Pensii Arad.

Pe de altă parte, domnul **Chirilă** ne spune că nici dânsul n-a izbutit să afle mai multe privitor la cum ar putea să-și recupereze drepturile pierdute și cum a mai evoluat în continuare firma **ARIL.**

Probabil că funcționarii CJP, observând că se pun tot felul de întrebări despre ARIL - despre care or fi aflat și ei a cui este și cine o păstorește - au instituit la unison „legea tăcerii."

Emanoil Voicu are o fabrică de care nu mai știe nimic

La fabrica de scobitori

Prima instituție de stat care a răspuns solicitărilor noastre este Inspectoratul Teritorial de Muncă (ITM) Arad. Însoțind echipa de control a ITM, în verificarea făcută la ARIL GRUP am constatat că sociatatea există de-adevăratelea și chiar funcționează, desfășurându-și activitatea de producție într-o hală situată pe strada Păstorului. Este necesar să facem această precizare - că firma există - deoarece din evidențele CJP rezulta că din ianuarie 2003, ARIL nu mai are angajați. Or, în realitate, noi am văzut altceva. Atâta doar că pentru cei (cel puțin) 7 angajați ai Aril nu s-au mai achitat contribuțiile sociale de la începutul anului trecut. Cel mai probabil că ei, muncitorii, nici nu știu acest mic „amănunt", cum n-a știut nici domnul Chirilă până nu și-a cerut cartea de muncă. În paranteză fie spus, când au văzut că în hală a intrat o echipă de control, muncitorii au fost foarte surprinși, mărturisind că până acum ei n-au mai fost verificați niciodată de nimeni. Întrebați fiind cine este patronul firmei, muncitorii au avut un alt moment de derută, nevenindu-le să creadă că inspectorii nu știu că au intrat în firma „domnului Voicu". În rest, controlul făcut la Aril Grup s-a desfășurat în bune condiții, în sensul că, atât maistrul unității **(Pavel Farsong)** cât și ceilalți muncitori au răspuns cu sinceritate întrebărilor puse de către inspectorul de muncă. La finalul verificărilor, în prezența noastră, domnul Farsong l-a anunțat telefonic pe domnul viceprimar E. Voicu despre faptul că ziua următoare trebuie să se prezinte la sediul ITM pentru confruntarea datelor si finalizarea verificării.

În ceea ce privește actele propriu-zise, verificate de către inspectorii de muncă, a doua zi, **Lucia Opriș,** directorul adjunct al ITM Arad, ne-a declarat că toți angajații au încheiate contracte de muncă și că SC Aril și-a îndeplinit la zi obligațiile de plată către stat. (comisionul ITM). „ Deci, inspectorii ITM, nu au constatat probleme de relații de muncă la ARIL GRUP", a concluzionat doamna Opriș. Pentru celelalte aspecte legate de această societate-cum ar fi contribuția la fondul de pensii sau somaj- inspectorii de muncă ne-au sugerat să ne interesăm la Casa Județeană de Pensii și la Agenția Județeană de Ocupare și Formare a Forței de Muncă (AJOFFM).

Scuze cu picioare scurte

După ce ne-am conformat Legii numărul 544 din 12 octombrie 2001, privind liberul acces la informațiile de interes public, solicitând, în scris, Casei Județene de Pensii Arad date cu privire la debitele **SC ARIL GRUP**, l-am contactat pe Marius Monția, directorul general al acestei instituții. Încă din capul locului, domnia-sa a ținut să precizeze faptul că „unele date sunt confidențiale și ele nu pot fi date publicității", deși noi nu i-am solicitat așa ceva. Cât despre ARIL GRUP, domnul Monția ne-a declarat că „acum societatea se află în executare silită, iar procedura va fi continuată de către cei de la Finanțe, unde trebuie să facem transferul bazei de date. Știu doar că s-a dispus poprirea conturilor bancare până la recuperarea creanței." Domunul Monția n-a vrut însă să ne spună nimic despre cuantumul debitelor, eventuale penalități de întârziere, numărul angajaților și perioada pentru care nu s-a achitat contribuția asigurărilor sociale. „Scuza" directorului CJP, cum că tocmai acum se lucrează la transferul bazei de date către Direcția Financiară, nu are picioare prea lungi. În primul rând, pentru că acest transfer se face pe cale electronică, lucru ce conferă posibilitatea efectuarii unei verificări fără prea mare greutate. Sigur, cu condiția să și dorești să faci verificarea.

În al doilea rând, site-ul mmss.ro de pe Internet prezintă o listă cu toți datornicii la fondul asigurărilor sociale, care apare ultima dată ca actualizat în luna septembrie 2003. Dar un specialist de la CJP - care poate avea întâmplător tocmai această sarcină - poate afla foarte repede ce s-a mai întâmplat de la ultima actualizare a site-lui.

De transferul bazei de date la Finanțe s-a lovit și Ștefan Pascu, directorul Agenției Județene de Ocupare și Formare a Forței de Muncă, care nu ne-a putut furniza astfel nici un fel de date privitor la debitele datorate de Aril la fondul de somaj. „Scuza" domnului Pascu, ca să-i spunem așa, este că AJOFFM este prima instituție care a început transferul datelor către Finanțe iar la ora documentării noastre această operațiune era aproape finalizată.

Cert este doar faptul că angajații societăților cu debite la fondul de somaj nu pot beneficia de ajutorul de somaj, în eventualitatea în care sunt disponibilizați.

De ce a ajuns ARIL în executare silită

Nedepunerea declarațiilor nominale privind contribuțiile asigurărilor sociale de stat și, sigur, neplata acestor contribuții a generat, după doar 15 zile de le emiterea somației de către CJP Arad, demararea procedurii de executare silită, indiferent de cuantumul debitelor datorate. Posibil ca acest lucru să se fi petrecut undeva prin lunile ianuarie-februarie ale anului trecut, când ARIL și-a depus ultima declarație către CJP. Spunem posibil deoarece nu am reușit să intrăm în posesia unor date exacte, directorul Casei Județene de Pensii invocând același transfer al bazei de date. Mai departe, Aril a intrat în faza popririi conturilor bancare, a cărei finalitate, de asemenea, nu a fost făcută încă publică .

Deși, potrivit Legii pensiei, nedepunerea declarație nominale se sancționează cu amendă de la 15 la 50 milioane de lei sau cu avertisment, pentru ARIL GRUP a funcționat o altă reglementare. Poate dacă ar fi fost amendați atunci, administratorii ARIL s-ar fi trezit la timp și nu ajungeau în „groapa" unde sunt astăzi.

Explicația celor de la Finanțe este că tocmai acum se lucrează la centralizarea datelor, după care vor fi popularizate toate debitele societăților comerciale.

Tuturor celor care mai au încă îndoieli cu privire la confidențialitatea informațiilor referitoare la debitele societăților față de stat-și asta nu în ultimul rând funcționarilor publici - le sugerăm să consulte pagina de pe Internet a Ministerului Muncii și Solidarității Sociale, la adresa: mmss.ro. La secțiunea contribuabililor mici și mijlocii din județul Arad, în poziția 510, găsim SC ARIL GRUP, care figurează cu obligații restante la bugetul asigurărilor sociale de stat în valoare de 267 milioane de lei. (212 milioane lei reprezintă contribuția angajatorului, iar 54 milioane lei, contribuția individuală). Cu observația că în acest caz „s- a început procedura executării silite."

Pe același site este disponibilă și lista contribuabililor care înregistrează restanțe la bugetul pentru somaj, unde, la poziția 75, citim că ARIL GRUP are datorii în valoare de 45 miloane de lei. (45 milioane lei, contribuția societății, respectiv 9 milioane lei, contribuția individuală).

Precizăm însă că ambele liste figurează ca actualizate ultima dată în septembrie 2003. De altfel, acesta a și fost unul dintre motivele pentru care am solicitat informații „calde", direct de la surse. (Câtă dreptate au anumiți directori de instituții publice când vorbesc despre confidențialitatea unor anumite informații - în speță debite firmelor față de bugetul statului - judecați singuri.)

Explicațiile domnului Voicu

În primul rând, domnul E. Voicu ține să ne informeze că el nu mai deține funcția de administrator la ARIL încă din 2001 (când l-a delagat pe un alt asociat să se ocupe de conducerea societății) și drept urmare nu prea este la curent cu evoluția ulterioară a firmei. Această afirmație vine însă în contradicție cu datele existente la Registrul Comerțului, unde, domnul Voicu figurează ca administrator până în 16 iunie 2003. „Până în 16 iunie 2003 am fost administrator doar pe hârtie" - se scuză viceprimarul Aradului, încercând să ne lămurească de faptul că una e să conduci efectiv societatea și alta să figurezi doar în acte ca administrator. Cu alte cuvinte, deși a renunțat la administrarea firmei în 2001, n-a notificat acest lucru către Registrul Comerțului până în 16.06.2003. Dată la care era, de altfel, obligat s-o facă pentru a nu se încadra într-o poziție de incompatibilitate prezăzută de legea 161 din 2003.

În ceea ce privește situația debitelor ARIL față de fondul de stat și somaj, E. Voicu ne mărturisește că „nu prea" este la curent cu evoluția și cuantumul acestora, amintindu-și doar că majoritatea sunt reeșalonate și că ultima dată a plătiti 87 de milioane de lei, în octombrie anul trecut. Sumă despre care însă habar n-are cât reprezintă din totalul datoriei. Nici după ce i-am spus noi că ARIL a ajuns în faza executării silite, cu poprirea conturilor bancare, domnul Voicu n-a reușit să-și amintească mai multe, motivând că din cele trei firme pe care le are, la ARIL nu ține cel mai mult.

Peste toate, E. Voicu a dorit să lase impresia că deși este patron la ARIL - și la încă alte două firme - munca depusă în primărie l-a făcut să-și neglijeze afacerile personale, trecându-le undeva într-un plan foarte secundar. Poate că ne-ar fi convins de această atitudine dacă n-am fi știut că, el, domnul Emanoil Voicu, a fost prima persoană de la ARIL care a fost sunată de către maistrul Farsong, atunci când au fost în control cei de la ITM. „Da, pe mine mă sună numai când au greutăți" s-a scăpat, probabil fără să vrea domnul Voicu, contrazicându-se, o dată în plus, cum că nu l-ar interesa soarta fabricii de scobitori. Poate că soarta fabricii nu-l interesează într-adevăr. Dar soarta oamenilor care muncesc acolo? Se pare că nici asta nu-l interesează.

Oferta unica la Quark Motors: reducere de 2.400 Euro* !!!

*Pret DDP.

Quark Motors, dealer-ul Volkswagen in zona de Vest a tarii, iti face o oferta irezistibila: Golf Last Edition performant si atractiv, la un pret unic, cu 2.400 Euro* mai mic!
Grabeste-te, sa nu pierzi ocazia!!

Golf Last Edition

-Oferta valabila in limita stocului disponibil.

quark motors
Dealer autorizat Volkswagen

Timisoara, Bd. Liviu Rebreanu Nr. 164
Tel.: 0256-22.00.44; Fax: 0256-22.00.40
E-mail: vanzari@quarkmotors.ro

Arad, Bd. Revolutiei Nr. 85
Tel./Fax: 0257-21.49.79
E-mail: quark@arad.ro

(c./2004)

A fost sau nu grevă la F.C.UTA?

Ziua de ieri a fost prima de pregătire a fotbaliștilor de la F.C.UTA, după revenirea din cantonamentul de la Moneasa. Sub acoperirea anonimatului, mai mulți jucători au spus că echipa e gata să intre în grevă, dacă nu se achită drepturile salariale, pe luna noiembrie a anului trecut. Situația părea una foarte delicată, care punea în lumină proastă conducerea clubului.

La ora 16.00, atunci când era programat antrenamentul de ieri, toți jucătorii au fost prezenți la vestiar, așteptându-și banii. Aceștia nu au mai venit, dar liderii echipei „au dat-o la întors", spunând că există motive întemeiate ca ei să nu se antreneze, pentru că vestiarul e în renovare. Probabil, toți au primit asigurări că problemele financiare se vor rezolva în zilele următoare, iar astăzi, la meciul cu UAV Telecom, vor participa fără excepție. Partida se va disputa de la ora 15.00, pe stadionul UTA, iar dacă nu vor permite condițiile meteorologice, la terenul din „Șega".

Se pare că a fost vorba despre o luare de atitudine a jucătorilor față de cei din fruntea Aradului, care nu sprijină suficient echipa fanion a orașului. Totul se bazează pe faptul că o contracandidată la promovare, Olimpia Satu Mare, a primit de la Consiliul Local suma de 14 miliarde de lei. Rămâne de văzut dacă, totuși, se va recurge la grevă, ori a fost doar un tertip. Prima ocazie, chiar astăzi, când jucătorii pot refuza intrarea în teren, la „amicalul" cu UAV Telecom.

Leo Sfâra

Antrenorul Gigi Borugă are motive întemeiate să tragă fum în piept, după ce ieri elevii săi nu s-au antrenat, iar viitorul se anunță destul de sumbru.

Frontiera Curtici a ajuns la Herculane

După câteva amânări, divizionara C Frontiera Curtici a plecat în sfârșit în cantonament, ajungând duminică în stațiunea Băile Herculane. „Delegația" Curticiului include 20 de jucători: **C.Moț, Fador, Burtic (Poli AEK, IS Câmpia Turzii) - portari, Culac, Iova, Dinu Maghici (în acest moment cel mai vechi jucător al echipei), Fâșie, Bătrânu, Militaru, Boloș, Stan, Ciucur, Căprariu (ambii de la CSM Reșița), Ștefan (Unirea Valea lui Mihai), Mihuța (Gloria Bistrița), Oros, Otto (Marmația Sighet), Don, Ciba, Băd II (Gloria Arad)** - jucători de câmp.

Antrenorii **Mircea Bătrânu** și **Honoriu Dobra** au conceput un program de pregătire cu câte două antrenamente pe zi, Frontiera urmând să dispute meciuri amicale cu Minerul Moldova Nouă și FC Jimbolia, echipe care efectuează stagiul de pregătire de iarnă tot la Herculane.

Frontiera va reveni acasă miercuri, 11 februarie.

Radu Romanescu

Albe și negre

Vorbim în luna mai!

Supărat, probabil, pe propria neputință de a ține valorile la echipă, președintele Baschet Club West Petrom, dl. Dan Gabriel Boric trece la atac. Crezându-se spiritual, „petrolistul-șef" declară: „Cu toate că anumiți ziariști din presa locală au «îngropat» echipa, permițându-și să dea și sugestii, confundând baschetul feminin cu cel masculin, confuzie egală cu compararea kartingului cu formula 3, noi ne vedem de treabă..." Și mai zice: „Chit că declarația mea a fost considerată de aceiași o nebunie, noi ne pregătim să nu pierdem nici un meci în retur." Nu uită, printre rânduri, să ne amintească și obiectivul echipei, disputarea finalei.

Se cuvin unele precizări. Nu noi am «îngropat» echipa. Nu noi ne facem vinovați de pierderea jucătorilor valoroși. Nu noi am făcut experimente, prin numirea organizatorului Budurean ca antrenor, la o echipă ce se vrea a fi cu pretenții. Nu noi ne-am plâns că jucăm așa cum ne plătesc conducătorii. În schimb, am susținut - o vom face și pe viitor - echipa după posibilitățile noastre. Nu uitați, dle Boric, că și noi am făcut lobby pe lângă Consiliul Local Municipal, să primiți bani, și nu puțini - deci, și din buzunarele noastre de plătitori de impozite - pentru deplasări, că altfel, poate, v-ați fi retras din campionat.

Vă considerați atotștiutor, de nu acceptați sugestii? De ce vă stă în gât paralela dintre baschetul feminin și cel masculin?

Apropo de diferențe. Știm multe, dar vă amintim una: fetele poartă fustă, băieții pantaloni. Numai că dvs., dle Boric, prin aceste subtilități cu tentă ironică vă cam băgați unde nu trebuie.

Mai mult, se pare că doriți să intrați și în pielea „Mamei Omida". Anul trecut n-ați nimerit-o. Într-o emisiune televizată ați afirmat că locul întâi e amanetat de West Petrom și celelalte echipe se vor bate pentru locul doi. Acum v-ați propus să jucați finala. Noi vă dorim - sincer - ca „vraja" să țină. Măcar de această dată.

Nu ne propunem să intrăm în polemică, dle președinte. Ați avea de pierdut. Așa că, vorbim în luna mai!

Daniel Scridon

Baschet feminin

Reversul revanșei

● Dorința baschetbalistelor de la Sportul Studențesc de a învinge ICIM-ul s-a transformat în reversul revanșei, arădencele conducând acum cu 3-0 în meciurile disputate în acest sezon și la Cupa României. Succesul este cu atât mai important cu cât bucureștencele sunt principalele rivale pentru ocuparea locului secund. Iar în caz de egalitate, în semifinale, fetele pregătite de Dan Moraru vor avea avantajul terenului propriu dacă Sportul va încheia pe poziția a III-a. ● Foarte puțină lume în sala Floreasca. Un (dez)interes la fel a fost și din partea presei din Capitală. Replica unui coleg de breaslă la victoria oaspetelor: „Sportul nu mai este echipa de anul trecut" întărește cele spuse. Din contră, la Sportul au venit Voronova din Bielorusia, Pricop de la Livas și Geanina Gutău. Mai bine ar fi spus că ICIM-ul nu mai este echipa de anul trecut. ● Cât o privește pe Gianina Gutău, jucătoare care a evoluat și pentru Arad, numai își încurcă colegele în teren fiind depășită de evenimente. ● Ca o mană cerească a venit coșul de trei al Laurei Drăgoescu la scorul de 56-55 pentru gazde. Baschetbalista venită de la Olimpia în vară a devenit un concurent serios pe postul de extremă. ● Ildiko Nagy l-a îngenunchiat pe antrenorul Moraru. S-a întâmplat spre final, când pivotul arădean a faultat-o pe Cutaș, cu cele trei libere transformate Sportul preluând conducerea. Numai în pielea tehnicianului să nu fi fost. ● Succesul se vrea repetat sâmbătă, când la sala Sporturilor „Victoria" poposește Rapid București. Un meci ce se anunță dificil, arădencele pornind cu prima șansă. ● Singura problemă a reprezentat-o mijlocul de transport. În drum spre Capitală, autocarul ICIM-ului a fost înlocuit, la Lipova - datorită sistemului de încălzire care nu a funcționat - cu un altul. La întoarcere și acesta nu numai că a avut probleme cu căldura, dar s-a și defectat, iar de la Conop până la Arad s-a făcut aproape două ore. Noroc cu victoria obținută, care a mai îndulcit din supărare.

Adela Ciolocoi

Rugby

Ursache a ajuns „la cutite"

Accidentându-se la un „trial" al naționalei tricolore de juniori în urmă cu două săptămâni, jucătorul lui Contor Zenner CSU Aurel Vlaicu, Valentin Ursache va fi operat la genunchi de cunoscutul medic arădean, Ilie Trocan. Intervenția chirurgicală va avea loc chiar astăzi, rugbistul arădean urmând să reintre în programul de pregătire de abia peste o lună de zile. Astfel, valorosul jucător de grămadă va pierde turneul final al Campionatului Mondial rezervat juniorilor, care va începe în luna martie în Africa de Sud.

În altă ordine de idei, antrenorul echipei arădene, Ovidiu Șerban se află în tratative cu alt jucător foarte tânăr, care deși este din București și-a manifestat interesul pentru o „aventură" la gruparea din orașul nostru. Ene are 18 ani, joacă pe postul de pilier și este curtat insistent de vicecampioana României, Dinamo.

C. Mnerie

Adina Anton, învingătoare

Săritoarea în lungime Adina Anton, legitimată la C.S.M. Arad PAB România a câștigat manșa întâi a Grand Prix-ului de sală din Capitală. Rezultatul atletei arădene a fost de 6,58 m, cu 3 cm mai puțin decât recenta ei performanță.

A.H.

Fotbal juvenil

CS Atletico se impune în Ungaria

Continuă seria turneelor internaționale pentru grupele de copii de la CS Atletico Arad. Recent, șase echipe din cadrul clubului au participat la două competiții de fotbal în sală, desfășurate în Ungaria, la Nagykörös și Békéscsaba.

Rezultatele turneului de la Nagykörös

Atletico 1990 (în componența Bujor, Dolha, Copil, Căprar, Toc, Moldovan, Hanț, antrenor prof. Alexandru Meszar) s-a clasat pe locul I, iar jucătorul Dumitru Copil a cucerit „Gheata de aur", cu 28 de goluri marcate.

Restul grupelor de la Atletico au obținut următoarele rezultate: **Atletico 1991** (antrenor Alex.Meszar) - locul VI, **Atletico 1992** (antrenor prof. Arpad Czerneczki) - locul V (jucătorul Vasile Radu a primit „Mingea de bronz"), **Atletico 1993** (antrenor prof. Cristian Sculici) - locul II (jucătorul Silviu Lupșa a primit trofeul „Mingea de bronz").

Turneul de la Békéscsaba

Atletico 1995 (antrenor Viorel Erdei, Cornel Popa) - locul VII, **Atletico 1996** (antrenor Viorel Erdei) - locul VI, (jucătorul Kevin Trabalcă a devenit golgeterul competiției, cu 10 goluri marcate).

Din păcate, jucătorul Dumitru Copil, una din marile speranțe ale CS Atletico s-a accidentat ca urmare a tratamentului dur aplicat de echipele maghiare, urmând a fi indisponibil timp de trei săptămâni.

Radu Romanescu

Tir

Cupa „C.S.M. PAB", examen pentru Campionatele Naționale

Poligonul din Pădurice a găzduit sâmbătă, a doua etapă a Cupei „C.S.M. PAB", în fapt o verificare a pistolarilor arădeni pentru apropiatele Campionate Naționale pe echipe, de juniori și seniori, la arme cu aer comprimat (București, 6-9 februarie). Iată rezultatele consemnate cu acest prilej:

Masculin, 60 focuri, juniori 1. Andres Freer 564 p. 2. Cristian Chiș 554 p. 3. Marius Cenădan 551 p.

Feminin, junioare 1. Pintea Georgiana 2. Gabriela Lemnariu 3. Anca Sârbu.

La „naționale", gruparea arădeană va alinia două formații de băieți și una de fete. De altfel, patru dintre pistolarii noștri, Marius Cenădan, Adrian Cimpoae, Andres Freer și Felix Lazăr vor rămâne în Capitală, pregătindu-se centralizat în urma convocării la lotul reprezentativ de juniori al României.

Adrian Hărțău

Programul returului Campionatului Național de baschet masculin

Etapa XV, 7 februarie
Rapid-Dinamo (48-89)
Alexandria-W. Petrom (84-96) 0-20
Iași-RomPetrol (58-64)
Brașov-Ploiești (40-103)
Pitești-Cluj (67-80)
Elba-Sibiu (59-75)
Cernavodă stă

Etapa XVI, 14 februarie
Cluj-Elba (62-80)
Ploiești-Pitești (91-75)
RomPetrol-Brașov (75-79)
W. Petrom-Iași (72-77)
Dinamo-Alexandria (96-69) 20-0
Cernavodă-Rapid (43-63)
Sibiu stă

Etapa XVII, 21 februarie
Alexandria-Cernavodă (60-63) 0-20
Iași-Dinamo (63-78)
Brașov-W. Petrom (75-86)
Pitești-RomPetrol (75-87)
Elba-Ploiești (84-104)
Sibiu-Cluj (67-71)
Rapid stă

Etapa XVIII, 28 februarie
Ploiești-Sibiu (86-68)
RomPetrol-Elba (91-95)
W.Petrom-Pitești (58-85)
Dinamo-Brașov (96-69)
Cernavodă-Iași (67-90)
Rapid-Alexandria (72-68) 20-0
Cluj stă

Etapa XIX, 6 martie
Iași-Rapid (82-68)
Brașov-Cernavodă (71-70)
Pitești-Dinamo (69-90)
Elba-W. Petrom (93-69)
Sibiu-RomPetrol (72-82)
Cluj-Ploiești (66-98)
Alexandria stă

Etapa XX, 13 martie
RomPetrol-Cluj (82-100)
W.Petrom-Sibiu (81-102)
Dinamo-Elba (92-79)
Cernavodă-Pitești (51-83)
Rapid-Brașov (61-77)
Alexandria-Iași (82-111) 0-20
Ploiești stă

Etapa XXI, 20 martie
Brașov-Alexandria (79-60) 20-0
Pitești-Rapid (78-69)
Elba-Cernavodă (71-58)
Sibiu-Dinamo (82-103)
Cluj-W. Petrom (64-78)
Ploiești-RomPetrol (93-75)
Iași - stă

Etapa XXII, 27 martie
W. Petrom-Asesoft (77-79)
Dinamo-Cluj (77-66)
Cernavodă-Sibiu (60-126)
Rapid-Elba (55-87)
Alexandria-Pitești (69-76) 0-20
Iași-Brașov (69-72)
RomPetrol stă

Etapa XXIII, 3 aprilie
Pitești-Iași (59-72)
Elba-Alexandria (115-68) 20-0
Sibiu-Rapid (122-78)
Cluj-Cernavodă (81-69)
Ploiești—Dinamo (59-80)
RomPetrol-W. Petrom (91-80)
Brașov stă

Etapa XXIV, 17 aprilie
Dinamo-RomPetrol (97-87)
Cernavodă-Ploiești (46-97)
Rapid-Cluj (60-86)
Alexandria-Sibiu (69-114) 0-20
Iași-Elba (60-96)
Brașov-Pitești (72-74)
W.Petrom stă

Etapa XXV, 24 aprilie
Elba-Brașov (83-86)
Sibiu-Iași (67-73)
Cluj-Alexandria (112-66) 20-0
Ploiești-Rapid (88-41)
RomPetrol-Cernavodă (86-58)
W. Petrom-Dinamo (71-99)
Pitești stă

Etapa XXVI, 1 mai
Cernavodă-W. Petrom (53-75)
Rapid-RomPetrol (63-80)
Alexandria-Ploiești (58-170) 0-20
Iași-Cluj (63-70)
Brașov-Sibiu (70-87)
Pitești-Elba (67-87)
Dinamo stă

* Safilar Alexandria s-a retras din campionat.

Volei

Lugoj, peste Lipova

Sala Decebal din orașul nostru a fost, duminică, gazda unei „duble" voleibalistice între C.S. Șoimii Lipova și C.S.Ș. Vulturii Lugoj, meciurile contând pentru campionatul republican de cadete respectiv junioare. În ambele dispute s-au impus oaspetele, mai valoroase, cu scorul de 3-0. Repartizată în seria a 5-a, echipa din Lipova nu a obținut calificarea la faza semifinală, ocupând locul 6 din 9 grupări participante (s-au calificat primele 3 formații, între care și cea lugojeană). Prof. Nicolae Petracovschi, antrenorul echipei Șoimii ne-a declarat că realizează această muncă pe bază de voluntariat. Din păcate, chiar dacă formația lipoveană este ajutată de Primărie respectiv de firma Lipomin, fondurile sunt restrânse, existând posibilitatea ca dânsul să se retragă și să abandoneze această activitate sportivă.

Adrian Hărțău

Generali Asigurări S.A.

Societatea Generali Asigurări S.A. membră a concernului Generali Group, prezent în întreaga lume şi cu o experienţă de 170 de ani în domeniul asigurărilor,

VĂ OFERĂ POSIBILITATEA DE A VĂ ALĂTURA ECHIPEI unuia dintre cele mai mari grupuri de Asigurări din Europa, în oraşul Arad

Coordonatori echipe agenţi **poz. C.E.**
Consultanţi asigurări generale **poz. C.A.**

Sunt cerute următoarele:
* studii superioare (poz. C.E.) / medii;
* comunicativitate, flexibilitate, spirit de echipă;
* capacitate de efort, dorinţă de cunoaştere şi afirmare;
* experienţa în asigurări poate constitui un avantaj.

Noi oferim:
* retribuire motivantă şi comisioane din încasări;
* training de specialitate în perioade de pregătire;
* posibilitatea unei cariere în domeniu.

Pentru interviuri, trimiteţi C.V. sau sunaţi-ne la :
Tel: 0257-21.45.67; Fax: 0257-28.55.88
Generali Asigurări S.A.

** Numai persoanele selecţionate vor fi contactate.* (3928249)

s.c. B.A.T. ARAD s.a.

cu sediul în Arad, Str. Poetului nr. 131/a

angajează

- **SUDORI**
  - *manual electric*
  - *MIG-MAG*
  - *tăietori oxigaz*
- **LĂCĂTUŞI confecţii metalice**
- **VOPSITORI**
- **MAIŞTRI confecţii metalice**

INFORMAŢII SUPLIMENTARE se pot obţine la telefoanele 0257-289.700, 273.242 interior 117.

(3928233)

Vreţi să cumpăraţi?
NU AVEŢI BANI?
2.000 → 25.000 EURO
Apartament casă, teren, pământ etc.

EURO-CASSA S.R.L.

6 % comision/an 100 luni durată de rambursare

EURO-CREDIT
Telefon: 284.390 ORAR 8⁰⁰-17⁰⁰
B-dul Decebal nr. 2-4, cam. 211. (S.C. PROIECT) (4127299)

Universitatea „Lucian Blaga” din Sibiu

organizează următoarele specializări postuniversitare

MASTER
Managementul medicinei muncii
cu durata de două semestre

MASTER
Managementul securităţii, sănătăţii şi al relaţiilor de muncă
cu durata de două semestre

- **Perioada de înscrieri:** 02-19 februarie 2004
- **Locul înscrierii**
  Universitatea „Lucian Blaga” din Sibiu
  Rectoratul, Bd. Victoriei nr. 10, 550024, Sibiu
  D-na Elena Băraş
- **Actele necesare înscrierii:**
  a) carte de identitate (copie xerox)
  b) certificat de naştere (copie legalizată)
  c) certificat de căsătorie (copie legalizată), în cazul schimbării numelui;
  d) diploma de bacalaureat (copie legalizată)
  e) diploma de licenţă (copie legalizată)
  f) trei fotografii color tip buletin
  g) un dosar plic
  h) taxă de înscriere 500.000 lei
- **Persoana de contact: şef lucr. univ. dr. Lucian Cioca**
  tel.: **0745/110855**
  e-mail: **lucian.cioca@ulbsibiu.ro**
- **Taxa de studiu:** 500 euro achitabilă în trei rate.

(3928312)

european STANDARDS consulting

E. S. C. asistă o companie românească, cu 600 de angajaţi, care are sediul central în Arad şi puncte de lucru în mai multe oraşe din partea de vest a ţării, în căutarea unui nou coleg care va ocupa poziţia de:

Revizor contabil (cod: AR2-rc)

al cărui rol principal va fi de a asigura controlul preventiv pentru toate punctele de lucru ale firmei.

Persoana ce va ocupa acest post va trebui să corespundă următoarelor criterii de bază:
- **studii superioare economice**
- **experienţa în domeniu (constituie avantaj)**
- **locat în Arad şi dispus la deplasări repetate şi prelungite**
- **cunoştinţe de operare PC (Word, Excel)**
- **permis de conducere cat. B**

Cei care se consideră potriviţi şi sunt interesaţi de acest post sunt invitaţi să-şi trimită **CV-ul şi scrisoarea de intenţie**, precizând **codul poziţiei,** până în data de **15.02.2004,** pe adresa: **recrutam@zappmobile.ro** sau la numărul de **fax: 0257-271.400.**

Doar candidaţii selectaţi pentru interviu vor fi contactaţi. (3928256)

SC EXPERT SA Arad

În calitate de lichidator al debitoarei **BSF TRADE SRL Arad**, numit prin încheierea judecatorului sindic nr.1009/02.11.2000, dată în dosarul de faliment nr. 3835/2000, aflat pe rolul Tribunalului Arad, scoate la vânzare prin licitaţie publică cu strigare următoarele bunuri:

Descrierea bunului	Pret de pornire
Autoturism **DAEWOO ESPERO** CD MT/AC/PS/ABS culoare ALB CASABLANCA, an fabricaţie 1997, 125.000 km, avariat prin tamponare (portiera faţă şi aripa faţă dreapta necesită înlocuire)	145.664.800 lei + TVA = **173.341.112 lei**

Licitaţia va avea loc în ziua de **Vineri, 27 Februarie, 2004 orele 10.00**, la sediul lichidatorului EXPERT SA din Arad, str. Bolintineanu nr.5 (colţ cu blv. Vasile Milea).Pentru a fi admişi la licitaţie, participanţii trebuie să achite în prealabil o garanţie de participare egală cu 10% din preţul de pornire. În caz de neadjudecare, garanţia se returnează. Persoana de contact pentru relaţii suplimentare şi organizarea vizionarii bunurilor: Dl. Nicolae Gheranescu (tel. 0257-259740 sau 0722-666740). (C.A.690/2003)

Doriţi să faceţi carieră în domeniul asigurărilor?

s.c. Asigurarea Românească - ASIROM s.a.
liderul naţional în asigurări

ANGAJEAZĂ PERSOANE PUTERNIC MOTIVATE

cu un bun potenţial de dezvoltare profesională, pentru a se alătura echipei sale.

Candidatul trebuie să:
- fie absolvent al învăţământului superior
- aibă abilităţi analitice, organizatorice şi de comunicare
- aibă cunoştinţe de utilizare a calculatorului

Cei interesaţi de această oportunitate sunt rugaţi să transmită un CV şi o scrisoare de intenţie la

s.c. ASIGURAREA ROMÂNEASCĂ - ASIROM s. a.
Sucursala Arad
Arad, str. N. Grigorescu nr. 1-3, telefon 255.927; fax 255.925. (3928204)

West Star Company

Distribuitor autorizat al produselor OMV

OMV

Angajează:

Reprezentant vânzări

Cerinţe:
- **abilităţi de prezentare şi comunicare;**
- **flexibilitate;**
- **experienţă în vânzări;**
- **permis de conducere cat. B.**

Sarcini:
- **identificarea şi contractarea potenţialilor clienţi;**
- **prezentarea profesională a produselor;**
- **negocierea şi finalizarea vânzării.**

Informaţii suplimentare la tel: 0742.036.911
C.V.-urile se vor transmite la fax: 218.898

(3928255)

Citeşte ADEVĂRUL (Cotidian independent Arad) PENTRU A FI BINE INFORMAT!

Canon ELECTRONIC SHOP

Arad: Piaţa UTA, bl. U1-2,
tel/fax: 0257/27.11.23; 27.16.42; 28.96.42
E-mail: eshop@rdslink.ro

ANGAJEAZĂ:

Personal calificat, cu experienţă în domeniul IT pentru departamentul

TEHNIC

(3928315)

Depunerea CV-urilor se face personal la sediul firmei din Arad, Piaţa UTA bl. U1-2 parter, între orele 8-17 până la data de 10.02.2004.

Parchetul de pe lângă Tribunalul Arad

organizează în data de 20.02.2004, ora 10

concurs pentru ocuparea unui post de

ŞOFER

la Parchetul de pe lângă Judecătoria Gurahonţ.

Condiţii:
- domiciliul stabil în localitatea Gurahonţ
- carnet de conducere profesionist
- studii medii

Informaţii suplimentare la secretariatul Parchetului de pe lângă Tribunalul Arad, telefon 235.153. (3928262)

Angajează

1) Confecționere

Pentru merite deosebite se acordă tichete cadou

Teba Industries

www.tebaindustries.com .

2) Director economic pentru punctul de lucru din Iași

Se oferă cazare, masă, transport gratuit şi alte facilități. Persoanele interesate vor depune CV la sediul societății sau la adresa de e-mail: tebaindustries@rdsar.ro

Analizele la angajare sunt suportate de societate

310106 Arad, Str. Patria, J02/2108/1994, CUI R 6785611, tel. 004 0257 280343, fax 004 0257 280701

(3928153)

s.c. Alt Univers Company 2002 s.a.

Punctul de Lucru Arad

organizează în data de 16.02.2004 orele 10, la sediul din Arad, B-dul Iuliu Maniu nr. 65-71

CONCURS pentru ocuparea unui post de Electrician FEE

care să deservească Formația de Lucru Relații cu Clienții Sântana

Condiții pentru ocuparea postului:

- **studii liceale sau profesionale de specialitate;**
- **domiciliul în localitatea Sântana.**

Înscrierile pentru concurs se fac până în data de 13.02.2004. tematica, bibliografia și informații suplimentare se pot afla de la Punctul de Lucru Arad, telefon 205.655.

(3928314)

electrica s.a. Sucursala de Distribuție și Furnizare Energie Electrică Arad

organizează în data de 16.02.2004, orele 10, la sediul din Arad, Bd. Iuliu Maniu nr. 65-71

CONCURS pentru ocuparea unui post de

Electrician FEE

la Centrul de Relații cu Clienții Arad Municipal.

Condiții pentru ocuparea postului:

- studii liceale sau profesionale de specialitate
- domiciliul în municipiul Arad

Înscrierile la concurs de fac până la data de 13.02.2004.

Tematica, bibliografia și informații suplimentare se pot afla de la Compartimentul Gestiune Personal, telefon 205.710.

(3928314)

AGENȚII DE PUBLICITATE ale ziarului ADEVĂRUL în județul ARAD

SEBIȘ Radio „21" Sebiș
- Parcul Libertății 1 A
- Tel/Fax 311.067

LIPOVA
S.C. ELCOTRANS S.R.L. Lipova
- Str. Bălcescu 16,
- Telefon 563.180 Fax 563.091
- Program 7,30-15,30

NĂDLAC „GYURIAN"
- agent publicitar Gyurian Bohuslav
- Telefon 0723.588.439
- str. Griviței Nr.76
- Program non-stop

GURAHONȚ
- Agent publicitar Alexandru Herlău
- Telefon 316.070
- Str. Gelu Ranoiu nr. 18
- Program 9,00 - 15,00

CHIȘINEU CRIȘ
Mag. S.C. VOLTA S.R.L. (lângă Piața Obor)
- Agent publicitar Vasile Balint
- Telefon 0723.357.013

SÂNTANA Bibliotecă
- Agent publicitar Al. Victoria
- Telefon 462471
- Program 8,00 - 15,00

PÂNCOTA S.C. ELIDOR
- Agent publicitar Cristina Mihăicuța
- Telefon 466.213
- Str. T. Vladimirescu 34
- Program 8,00 - 15,00

INEU Primăria orașului Ineu
- agent publicitar Carmen Țole
- Telefon 0744.690.446
- Program 8,00 - 15,00

VÂRFURILE - MĂGULICEA
- agent publicitar Sida Voicu
- Telefon 318.442
- Program 8,00 - 15,00

ANUNȚURILE se primesc în regim de urgență și pot să apară în ziarul ADEVĂRUL de a doua zi. Telefon 280.904

ANIVERSĂRI

Azi, 3 februarie 2004, pentru POPOVICI LAZA, din FELNAC, „LA MULȚI ANI!" din partea mamei. (4618)

Azi, 3 februarie 2004, pentru POPOVICI LAZA din FELNAC, „LA MULȚI ANI! din partea unchilor, mătușii și verișoarei din Arad. (1902)

Anunț de achiziție publică prin procedura „cerere de ofertă"

Penitenciarul de Maximă Siguranță Arad

intenționează să achiziționeze, prin procedura „cerere de ofertă" următorul produs:

Cod CPSA	Denumirea produsului	Cantitatea	Perioada de livrare	Data de depunere a ofertelor	Data deschiderii ofertelor
0124.10	Puicuțe pentru ouă (rasă Rosso sau Albă) vârsta 16-21 săptămâni)	750 capete	până la 15.03.2004	10.02.2004 ora 14,00	11.02.2004 ora 11,00

Documentele pentru achiziție se pot procura de la sediul Penitenciarul de Maximă Siguranță Arad, Calea 6 Vânători FN, începând cu data de 03.02.2004. Costul documentației este de 150.000 lei.

VÂNZĂRI APARTAMENTE O CAMERA

Vând apartament 1 cameră, L112, achitat, termotecă, amenajat, 16.000 Eu, 68 mp. Telefon 338544, 0722.606.527. (1898)

Vând apartament 1 cameră, Alfa, et. III, renovat decembrie 2003. Telefon 0722.606.527, 338544. (1898)

Vând garsonieră cf. III, et. I, bl. CPL, 5.300 Eu, negociabil, ocupabilă imediat. Telefon 275660. (1861)

Vând garsonieră, confort I, et. II, Micălaca, 10.000 Euro. Telefon 0744.542.931; 279718. (1837)

Vând apartament una cameră, în suprafață de 61 mp. Telefon 258255. (1658)

Vând garsonieră confort 3, zona UTA, informativ 5000 EU. Telefon 0722.294.842. (1346)

Vând apartament 1 cameră, bucătărie, baie, teren 108 mp, garaj, lângă pod Grădiște, la casă, stil occidental, 18.000 Euro. Telefon 0723.992.371. (1841)

Vând garsonieră mobilată, zona Confecții, et. I, balcon închis, preț 10.000 Eu. Telefon 0745.259.544. (1863)

VÂNZĂRI APARTAMENTE DOUA CAMERE

Vând apartament 2 camere, Alfa, renovat recent, 20.000 Eu. Telefon 0723.308.286, 338544. (1898)

Vând apartament Vasile Milea. Telefon 338544. (1898)

Vând apartament 2 camere, central, bucătărie mare, complet mobilată, parchet cireș, uși stejar, geamuri termopan, etaj 3. Informații telefon 0257/270901; 0740.094.201; 0257/254929. (1590)

Vând apartament 2 camere, Ecaterina Varga, S=88 mp, decomandat, bucătărie mare, mobilată, etaj 3/4. Informații telefon 0257/270901; 0740.094.201; 0257/254929. (1590)

Vând apartament 2 camere, în casă, central, 15.000 Eu. Telefon 256353. (1796)

Vând apartament 2 camere, Oradea, zona Decebal, etaj I, amenajat lux, preț 28.000 Eu, negociabil. Telefon 0745.507.733. (1852)

Vând apartament 2 camere, semidecomandat, renovat ultramodern, Micălaca, zona 500, preț 26.000 Euro, negociabil. Telefon 279448; 0744.989.884. (1917)

VÂNZĂRI APARTAMENTE TREI CAMERE

Vând apartament 3 camere, asociație. Telefon 0722.606.527, 338544. (1898)

Vând apartament la casă 3 camere, bucătărie, living, garaj, suprafața 180 mp, front stradal 15 m, 2 băi, posibilitate mansardare, str. Barabas Bela (fostă Afinelor). Telefon 0722.692.973. (1940)

Vând apartament 3 camere, Podgoria, 28.000 Eu, neamenajat. Telefon 338544. (1898)

Vând apartament 3 camere, central, modernizat, multiple îmbunătățiri, garaj. Telefon 0257/230303; 0722.278.658. (1589)

Vând apartament 3 camere, Fortuna, contorizat, parter, semidecomandat, renovat recent, 65 mp, 16.500 Euro, negociabil. Telefon 256119; 0723.273.746. (1842)

Vând apartament 3 camere, decomandate, contorizat, încălzire proprie, Chișineu Criș. Telefon 350453. (39, Criș)

Vând apartament 3 camere, decomandat, et. 9, zona Polivalentă, 32.000 Eu, negociabil. Telefon 254900, 0740.633.621. (1900)

Vând apartament 3 camere, tip Samantha, amenajat, Pasaj Micălaca, 48.000 Eu, negociabil. Telefon 254900, 0740.633.621. (1900)

Vând apartament 3 camere, decomandat, Vlaicu (Profi), 17.000 Euro. Telefon 274061. (1910)

Vând apartament 3 camere, etaj II, str. Banu Mărăcine, renovat. Informații telefon 0742.572.086. (1960)

VÂNZĂRI APARTAMENTE 4-6 CAMERE

Vând 6 camere, Revoluției, 269 mp, garaj, L112-1995 achitat. Telefon 213192, 0722.257.409. (1845)

Vând apartament 4 camere, et. 4/4, acoperiș țiglă, central, 35.000 Eu. Telefon 338544, 0723.308.286. (1898)

VÂNZĂRI CASE

Vând casă Micălaca, gaz, 600 mp, teren, 38.000 Eu. Telefon 253364, 0722.257.409. (1845)

Vând casă (sălaș) pe șoseaua Pecica, teren 7.915 mp, bun pentru privatizare. Telefon 216517. (p)

Vând casă + 1.000 mp teren, pe centura din Gai. Telefon 0744.785.497. (p.)

Vând sau schimb plus diferență, casă mare, în Aradul Nou, str. Stan Dragu nr. 1 colț cu strada Ștefan cel Mare. Telefon 287773; 0745.862.042. (1523)

Vând casă central, str. Rusu Șirianu, 3 familii, curte, acces auto, ultrarenovată, teren 131 mp, bun sediu firmă, 35.000 EU. Telefon 213192, 0722.257.409. (1359)

Vând casă în Sâmbăteni, strada principală. Telefon 229377 sau 0744.937.339. (1777)

Vând casă, în Sânleani. Informații la telefon 381823; 0741.024.256, între orele 10-17. (1798)

Vând casă, VLADIMIRESCU, toate utilitățile (încălzire centrală, telefon, cablu, grădină, teren extravilan, anexe gospodărești). Telefon 514955, 287623; 0722.663.275.

Vând locuință 4 camere, hol, baie, apă rețea, teren 922 mp, intabulat. Telefon 0740.248.102. (1670)

Vând vilă S+P+1, 400 mp, teren 600 mp, complet utilată (mobilată) în Mureșel, Aradul Nou, 300.000 Eu, negociabil. Telefon 0722.381.749. (758)

Vând VILĂ în MUREȘEL, pivniță + parter + 2 etaje, garaj, curte, grădină, posibil privatizare motel, 600 mp. Telefon 0744.587.713. (1750)

Vând casă 3 camere, baie, bucătărie, 3 holuri încălzite cu gaz, garaj, coteț porci, curte, grădină, str. Sibiului nr. 10. Telefon 283591, 0740.777.520. (1720)

Vând casă 3 camere, bucătărie, baie, toate anexele și 1.000 mp grădină, Aradul Nou, str. Ady Endre nr. 84. Telefon 278471. (1605)

Vând apartament la casă, Grădiște, 3 camere + 2 anexe + teren 380 mp, 25.500 Euro. Telefon 0257-338546. (1841)

Vând casă nouă P+M, în Grădiște, str. Privighetorii, terminată în proporție de 60%. Telefon 0744.797.815. (1873)

Vând casă mare, 4 camere, grădină 700 mp, toate utilitățile, în Pâncota, str. Gh. Doja nr. 14, aproape piață. Telefon 466024, 0744.840.381. (1877)

Vând cabană, Insula Mureș, 6 camere P+E+M (140 mp). Telefon 0744.703.732. (1896)

Vând casă, 1.500 mp, Cicir, principală. Telefon 216405. (1940)

VÂNZĂRI SPAȚII

Vând SPAȚIU COMERCIAL ultracentral, suprafață 190 mp. Telefon 0722.274.845. (1480)

Vând (închiriez, 7 Euro/mp), SPAȚIU COMERCIAL, str. ȘAGUNA 97A. Telefon 218763. (1452)

Vând GHERETĂ în Piața ALFA, vad comercial bun. Telefon 0742.343.047. (1852)

VÂNZĂRI TERENURI

Vând TEREN 852 mp, cu clădire 84 mp (autoservice), Grădiște, Bradului 16A; teren 1.500 lângă Sanevit. Telefon 218909, 0722.295.928. (1855)

Vând 11.000 mp, zona Sere Grădiște. Telefon 0744.603.850; 285249. (4620)

Vând teren intravilan, Bujac, Micălaca, 2316 respectiv 5.200 mp, 10Eu/ mp. Telefon 213192, 0722.257.409. (1845)

VÂNZĂRI AUTO

Vând urgent Opel Ascona Diesel, 1986, înmatriculat, stare de fucnționare, consum 5 lt/ 100 km, 2.500 Eu. Telefon 0740.121.038. (1899)

Vând Dacia 1310, an 90, CIV, numere noi, stare bună, 1.000 Eu. Telefon 0723.837.619. (1851)

Vând Volkswagen Bus T4 8+1 locuri, Diesel, an 1994, preț 7.600 Euro, negociabil. Telefon 0745.895.483. (1563)

Vând Mazda 626 Diesel, din 1991, numere Belgia, 2 ani, 850 Euro, negociabil. Telefon 0745.489.918. (1945)

Vând tractor U 650, perfectă stare. Telefon 338433, 338229. (1772)

Vând BMW 316 înmatriculat, 1981, recarosat în 1989, 850 Euro, negociabil. Telefon 0740.091.725; 228327. (1784)

Vând camionetă IVECO, stare foarte bună, greutatea utilă 2,9 tone. Telefon 278968; 0740.830.188. (1542)

Vând Dacia Berlină, 1998, 50.000 km, originală, preț 1.950 Euro, negociabil și Dacia Nova, din 1999, 2.350 Euro, negociabil. Telefon 0745.489.918. (1945)

Vând remorcă 7 to. Telefon 0744.127.307. (1509)

Vând combine CLAAS, INTERNAȚIONAL-AXIAL, tractoare INTERNAȚIONAL 95-155 CP, pluguri 3-5 brazde, tocătoare, semănători, combinatoare 3-6 m, freze, prese balotat, aparate ierbicidat. Telefon 0744.505.494. (1512)

Vând tractor, remorcă, plug, parbriz Ascona, VW Transporter 1981, Diesel 1600. Telefon 0744.617.657. (1650)

Vând Opel Astra Sedan, 1,4i, an 2000; microbus VW Transporter 8 locuri, an 2000 și Cielo avariat. Telefon 0744.555.660. (1843)

Vând Dacia din 1998, gri metal, alarmă, insonorizată, geamuri fumurii, bord CN, cass Philips + instalație de gaz omologată, preț 2.400 Euro, negociabil. Telefon 0745.674.736. (1945)

Vând Dacia, an 1992, instalație gaz, 1.250 Eu. Telefon 235918. (1870)

Vând VW Passat Diesel, Combi, an 1984, neînmatriculat, 800 Eu, negociabil. Telefon 0744.593.175. (1889)

Vând Opel Vectra 1,6 benzină, an 1991, 3.500 Eu. Telefon 0744.703.732. (1896)

Vând Opel Vectra C 1.8 16 V, an 2003, 35.000 km, full, 16.400 Euro, negociabil; vând VW Passat 1.8i, an 1992, 1.800 Euro, negociabil. Telefon 0744.583.640. (1912)

Vând Opel Vectra IS, an 1996, metalizat, 1600 cmc, benzină, impecabil, 6.700 Euro. Telefon 0722.571.335. (1919)

Vând autocamion DAF, 330 CP, an 1985, stare foarte bună, înmatriculat, prelată, 6.500 Euro, negociabil sau schimb cu cap tractor. Telefon 0745.850.022. (1923)

Ocazie! Vând urgent Seat Toledo 1.9 TD, an 1993, preț 4.850 Euro, negociabil. Telefon 0723.653.658. (1931)

Vând Fiat (I) microbus marfă, Diesel, an fabricație 1992, capacitate cilindrică 2.500 cmc, înmatriculat în Germania, culoare albastră, preț 2.500 Euro. Informații telefon 0723.514.819. (1942)

Vând Dacia Break 1310, fabricație 1993, 1.150 Euro. Telefon 0726.146.249; 0744.335.899. (1943)

Vând Dacia 1310, an 1993, culoare albă, impecabilă. Telefon 0740.941.100. (UTA, 0354561)

Vând Opel Astra, 1600 cmc, benzină, an 2003, 10.000 km și Renault Kangoo, an 2001, Diesel, înmatriculate. Telefon 0722.251.555. (1956)

Aducem la COMANDĂ AUTOTURISME, MICROBUZE noi și vechi, cu Euro 3 sau RECAROSATE, piese de schimb. Telefon 0744.552.140. (1956)

VÂNZĂRI ELECTRO

Vindem CASE de MARCAT FISCALE, CÂNTARE ELECTRONICE și CONSUMABILE, str. I. L. CARAGIALE nr. 22. Telefon 272727. (331)

Vând CONGELATOR, COMBINĂ FRIGORIFICĂ și FRIGIDER, foarte ieftin și garanție. Telefon 275277. (1248)

(Continuare în pagina 14)

(Urmare din pagina 13)

Vând TV COLOR, MAȘINĂ AUTOMATĂ DE SPĂLAT, foarte ieftin și garanție. Telefon 275277. (1250)

Vând la prețuri bune TELEVIZOARE COLOR, MAȘINI SPĂLAT AUTOMATE, CONGELATOARE, LĂZI și COMBINE frigorifice. Ofer garanție. Calea Radnei 153. Telefon 274600. (1250)

Vindem LĂZI, COMBINE FRIGORIFICE, CONGELATOARE, FRIGIDERE, MAȘINI DE SPĂLAT, TV COLOR, prețuri foarte mici și negociabile, Calea Radnei nr. 225, telefon 259339, 0744.706.321. (1516)

Vând TELEVIZOARE COLOR, diferite diagonale, telecomandă, teletext, garanție. Telefon 338090. (1831)

Vând CALCULATOARE, orice configurație și COMPONENTE. Asigur garanție și postgaranție. Telefon 259913, după ora 16.30; 0745.091.626, la orice oră. (1446)

Vând, în 2 rate, MAȘINI SPĂLAT, TELEVIZOARE COLOR, modele noi. Telefon 251392. (1855)

CÂNTARE electronice japoneze pentru comerț, producție, laboratoare, depozite, bijuterii. Cântare codbare. Căutăm distribuitori. 021.242.00.33, 0744.526.874. (f. 3928311)

Vând (lichidez) stoc DVD-uri titrate în limba română. Telefon 0742.273.630. (1934)

Vând mașină spălat automată, TV color din import, model impecabil, 150 Euro. Telefon 273965; 0721.838.968. (UTA, 0354559)

VÂNZĂRI DIVERSE

LICHIDEZ GOSPODĂRIE: mobilă antică LENGYEL (masă extensibilă, 6 scaune, argintar, 2 corpuri), set pahare ZEPTER orginal, mașină spălat vase BOSCH, 5.000 Eu, negociabil. Telefon 0740.121.038. (1899)

Vând PLASĂ GARD ZINCATĂ; CUIE; RABITZ; toată gama de SÂRME, COTURI și BURLANE FUM; ELECTROZI; CAIELE; SCOABE; TABLĂ, etc. Str. Vrabiei, nr. 4. Telefon 289997, 0744.289.997. (p)

Vând LUCERNĂ și PAIE BALOTATE, preț avantajos. Telefon 274297. (1302)

Vând plapume, Germania, calitate deosebită, 200.000 lei/bucată. Telefon 0722.857.837. (1536)

Vând fân de lucernă, 1.500 baloți, calitatea I-a, Mailat nr. 210. Telefon 534732 sau 0744.767.368. (1677)

Vindem TĂRÂȚE, cantități mari, 6.500 lei/ kg. Telefon 0744.759.392. (1751)

Vindem FĂINĂ, tip 550, cantități mari. Telefon 0744.759.392. (1751)

Vând baloți paie grâu, 20.000 lei/buc. Telefon 0257 - 275585; 0721.594.426. (1767)

Vând COLȚARE, CANAPELE, FOTOLII. Telefon 286069. (1487)

Vând urgent, preț convenabil, überdek. Telefon 0742.691.413. (1119)

Vând gheretă metalică cu izolație, 3x4 m, fără loc, 1.500 Euro, negociabil. Telefon 0722.640.120; 252035. (1794)

Vând armă vânătoare, calibrul 12/2 GM Suhl, 600 Euro; vând carabină de vânătoare, calibrul 30-06 U.M.C., cu lunetă rusească, preț 800 Euro, negociabil. Telefon 0744.781.151. (1799)

Vând CĂȚEI CIOBĂNESC Bucovina, pedigree; PĂLINCĂ ZALĂU 52°, PORUMB, CIRCULAR, scule forat fântâni, mașină măcinat fructe. Telefon 0257 - 338216; 0744.566.143. (1363)

Vând PRESĂ hidraulică confecționat ZAHĂR CUBIC. Str. Petru Rareș nr. 45. (1452)

Vând LEMNE FOC tăiate, esență tare. Telefon 276488, GRĂDIȘTE. (1439)

Vând 35 mp PARCHET STEJAR, 25 mp PARCHET FAG, pervazuri. Telefon 0744.555.338. (1848)

Vând garaj, str. Banu Mărăcine (în spatele Bazinului de înot), 3.600 Eu. Telefon 0744.784.910. (1858)

Vindem TELEVIZOARE, VIDEOURI, STAȚII, BOXE, CĂLCĂTOARE second hand și noi, la comandă se poate aduce orice cantitate de HAINE SECOND HAND cu vânzare la kilogram, la prețuri negociabile. Telefon 0723.514.819. (1942)

Vând LEMNE FOC tăiate, 600.000 lei/mc. Telefon 0742.418.799. (1940)

Vând 6 tăurași. Informații telefon 0744.600.288. (1946)

Vând CEAS TAXI. Telefon 279409. (UTA. 0354555)

Vând ȚIGLĂ marca LEU. Telefon 272818. (UTA, 0354554)

CUMPĂRĂRI TERENURI, IMOBILIARE

Cumpăr SPAȚIU COMERCIAL, Bd. Revoluției 30-120 mp. Telefon 0722.324.750. (1171)

Cumpăr teren agricol, în zona Nădlac, suprafața peste 3 ha. Telefon 473642. (1891)

Cumpăr urgent apartament 2-3 camere, zona 300, etaj intermediar. Telefon 0723.308.286, 338544. (1898)

Cumpăr apartament 2 camere, urgent, zona 300. Telefon 0744.589.870. (1898)

Cumpăr garsonieră cf. I, etaj intermediar. Telefon 0744.589.870. (1898)

CUMPĂRĂRI AUTO

Cumpăr Dacia cu numere noi, cu probleme caroserie, motor, ofer 7-21 milioane lei. Telefon 0742.199.780. (1851)

Cumpăr tractor U650, maxim 5 ani, stare foarte bună + remorcă auto 5 to. Telefon 0742.278.629. (Criș, 37)

Cumpăr Volkswagen Diesel, neînmatriculat, pentru piese schimb, ofer 300-400 Euro. Telefon 273965; 0721.838.968. (UTA, 0354559)

CUMPĂRĂRI DIVERSE

Cumpăr pene și coarne de cerb. Telefon 210480. (1461)

Cumpăr mobilă veche din lemn curbat, ceasuri mână și de perete, obiecte vechi, plata pe loc. Telefon 0744.203.945. (1953)

LOCURI DE MUNCĂ

EST TRANS CONSTRUCT angajează ȘOFER, experiență minim 3 ani, categoriile B C E, din Arad, pentru curse INTERN-INTERNAȚIONAL. Informații Calea Radnei nr. 262, joi, 5 februarie, ora 13. (1921)

Angajez PERSONAL, muncă teren-birou, salar fix-procent. Telefon 213192. (1845)

SOCIETATE angajează ȘOFER PROFESIONIST distribuitor butelii, domiciliul Arad, preferabil la casă. Telefon 255180. (1860)

SC PAN PRO SRL angajează BRUTARI și VÂNZĂTOARE PÂINE. Telefon 289162. (1668)

SOCIETATE COMERCIALĂ angajează VÂNZĂTOARE cu experiență pentru alimentară. Telefon 280110, 0723.169.998. (1885)

Angajăm OSPĂTARI, BARMANI cu/fără experiență, pentru cafenea. Telefon 211994. (1766)

SOCIETATE COMERCIALĂ angajează SUDORI-TĂIETORI (autogen). Telefon 0722.274.863. (1726)

SC angajează, pentru GALȘA: CTC-istă, CONFECȚIONERE experiență, salar 5.000.000-6.000.000. Bonuri masă, decontare abonament. Telefon 0257-531668, 0257-531322. (p)

EURO STIL angajează ȘEF DE SCHIMB pentru PRODUCȚIE, cu studii superioare, vechime în muncă minim 3 ani și experiență în organizarea, coordonarea de echipe. Telefon 270930. (1745)

SECURITY angajează PERSONAL PAZĂ INTERVENȚIE. Telefon 228786. (1754)

CPI SECURITY angajează PERSONAL de PAZĂ pentru Arad. Condiții excelente. Telverde: 0800.800.046, apel gratuit. (f., 3928241)

SC din SÂNICOLAUL MIC angajează MUNCITORI din zonele învecinate. Telefon 206211. (1753)

SC angajează TAPIȚERI cu exeprință. Telefon 255334. (1096)

TOLEDO angajează MAȘINISTE cu experiență, zona UTA și Aradul Nou, salar atractiv, bonuri masă. Asigurăm calificare. Telefon 275444, 0724.968.520. (1301)

Angajăm tineri ambițioși și serioși pentru TÂMPLĂRIE PVC. Telefon 0722.292.559. (1827)

Caut ÎNGRIJITOR ANIMALE (muls vaci). Telefon 274271, 0745.150.187. (1836)

FABRICĂ LAPTE angajez INGINER TEHNOLOG industria laptelui. Informații telefon 0788.428.133. (1849)

Angajăm FARMACIST/Ă indiferent vârsta, disponibilitate program flexibil, pentru Lipova. Telefon 0745.783.066. (1850)

Angajăm BRUTARI. Telefon 211564, 283085. (1866)

Angajez VÂNZĂTOARE Piața Mihai Viteazul, fructe. Telefon 212477 seara; 0744.333.225. (1868)

SOCIETATE COMERCIALĂ angajează: AGENT COMERCIAL, salar plus procent vânzări. Telefon 0257-257511, 0723.183.117. (1878)

SOCIETATE DE PRODUCȚIE angajează CONTABIL cu experiență. Telefon 250036. (1885)

SOCIETATE COMERCIALĂ angajează: RESPONSABIL ZONAL VÂNZĂRI (preferabil școală tehnică); VÂNZĂTOR FERONERIE, ASISTENTĂ MARKETING vânzare mobilier. Telefon 276808, 211812, 278975, orele 10-14. (1893)

DIGITAL FOTO angajează PERSONAL. Informații telefon 0257-338313. (1894)

Angajez CONFECȚIONERE cu experiență. Telefon 285907, după ora 17. (1905)

Angajez VÂNZĂTOARE PATISERIE, gheretă Spitalul Județean. Telefon 0745.282.058. (1915)

SC producătoare lenjerie intimă, angajează CONFECȚIONERE MAȘINISTE. Telefon 287391. (1918)

Angajăm CONFECȚIONERE, cu experiență pentru croitorie tapițerie la triplok și mașină liniară. Telefon 0723.227.510. (1922)

SC „FALCON ENTERP." SRL angajează: CONFECȚIONERE CALIFICATE pentru mașini de cusut; PERSOANE pentru CĂLCAT CĂMĂȘI. Informații Arad, str. Brezoianu nr. 1. Telefon 0257/289104, zilnic, 8-16. (1925)

„SECURITY" angajează PERSOANĂ SECRETARIAT, evidență primară. Telefon 228786. (1938)

Angajez VÂNZĂTOARE alimentație publică sau haine. Telefon 0744.775.108. (1942)

„FLAMINGO COMPUTERS" angajează ȘEF MAGAZIN (ARAD). Cerințe: studii superioare; experiență în domeniul vânzărilor; cunoștințe IT. CV și scrisoare de intenție la fax 021/236.20.05 sau cv@flamingo.ro (f.)

Închiriez SCAUN FRIZERIȚĂ și COSMETICIANĂ. Informații telefon 0740.458.478. (UTA, 0354553)

NIKOL angajează CONFECȚIONERE, salar net până la 4.000.000 + bonuri, decontăm abonamente. Telefon 289080; 218171. (UTA, 0354551)

SOCIETATE COMERCIALĂ angajează BARMANĂ. Informații telefon 0721.371.868; 0741.058.071. (1961)

PRESTĂRI SERVICII

ȘCOALA DE ȘOFERI „BELC" începe serie nouă pentru categoriile B; C; CE; D din 6 februarie 2004. CASA SINDICATELOR, telefon 230004; 381811; 0744.938.335. (p)

„DAMAR" repară MAȘINI SPĂLAT automate, import, românești. Telefon 270518; 0740.869.274. (1409)

AUTOMATIC SERVICE repară MAȘINI SPĂLAT automate. Domiciliu clientului. Telefon 259146, 0744.241.398. (1371)

PARCHETĂRI, RAȘCHETĂRI (laminat). Materiale client (firmă). Telefon 0744.555.338, 0745.648.047, 235271. (1848)

SC execută : izolații termice, faianțări, zugrăveli, finisaje. Telefon 274800, 0745.888.379. (1847)

SILDOR PROD vânzări, montaj, reparații: VITRINE, CAMERE FRIGORIFICE și AER CONDIȚIONAT. Telefon service: 0257-349121; sediu: 0257-270622. (c)

Execut: ZUGRĂVELI, FAIANȚĂRI, GRESIERI, RIGIPS, PARCHET laminat. Telefon 0742.124.593. (1909)

Lucrări construcții: FAIANȚĂRI, PARCHETĂRI, GIPSCARTON, case din temelie. Telefon 0721.570.008. (1913)

Școala PODOABĂ - VICTORIEI 34 înscrie toate categoriile. Telefon 256050; 243626. (UTA, 0354556)

DIVERSE

PUI ROTISAȚI, gustoși și sănătoși. COMANDAȚI ACUM, la telefon 280738! (1679)

CONVOCATOR

SC ISEB SA convoacă A.G.E.A. pentru 19 februarie 2004, ora 10. ORDINEA DE ZI: Analiza economico-financiară; Reevaluarea patrimoniului și majorarea capitalului social proporțional cu cotele deținute; Alegerea C.A.; Diverse. Dacă nu se întrunește cvorumul, A.G.E.A. va avea loc la sediul societății în 20 februarie 2004, ora 10. (1844)

CONSILIUL LOCAL CHIȘINEU CRIȘ scoate la licitație suprafața de 3.600 mp teren, în vederea construirii de obiective industriale. Licitația va avea loc în data de 17 februarie 2004. Relații telefon 350098. (Criș, 40)

PREZICĂTOARE

VALERIA ZENA,

din Arad, cea mai puternică TĂMĂDUITOARE, stă la dispoziția și cererea arădenilor, DESFACE FARMECE și BLESTEME, împacă FAMILII DEZBINATE, aduce PERSOANA IUBITĂ, lecuiește BEȚIA și multe alte. Sunați la 0257-262935; 0744.288.220. (1832)

ALEXIL și ANA aduc pace, sănătate, prosperitate. Garantăm dezlegările. Profesionalism. Telefon 0256-436801; 0744.528.876; 0722.200.147. (1181)

Elena, mulțumesc reginei magiei albe,

IOANA

mi-a adus nepotul și copilul acasă. Acum am spor în casă, afaceri. Doritorii să sune la 0723.722.241. (1830)

Ana, din Arad, mii de mulțumiri doamnei

SOVEJA,

din Revista Star, rezolvând necazurile mele. Telefon 0744.255.369, 245390. (1812)

Elisabeta, Arad. Sincere mulțumiri și putere de muncă tămăduitoarei

TAMARA,

mi-a vindecat băiatul de epilepsie. Acum este bine, sănătos. Suntem foarte mulțumiți. Apelați cu încredere. Telefon 368624, 0723.421.156. (1844)

CITAȚII

Numitul DIALDEU ALEXANDRU, cu domiciliul necunoscut este citat la JUDECĂTORIA INEU, pentru data de 18 februarie 2004, în proces cu BOTA ANA, pentru uzucapiune, dosar nr. 946/2003. În caz de neprezentare se judecă în lipsă. (Ineu, 39)

(Continuare în pagina 15)

NOSFERATUM S.r.l. **20% reducere pensionari** **SERVICII FUNERARE COMPLETE** certificat ISO 9001:2000 **Arad, str. GHIBA BIRTA nr. 26 Tel. 0257/270.437;0744/554.874**

(Urmare din pagina 14)

Se citează OPRIN IOANA din ARAD, str. Steagului nr. 11, la Judecătoria Arad, în dosar 5266/2003, cu termen la 4 februarie 2004, în proces cu FAUR IOAN și familia DASCĂLU. (1949)

TURISM

RALU - transport persoane în ITALIA NORD. Informații telefon 0721.605.913, 0745.608.426, 0257-349947. (1882)

SCHIMBURI

Schimb casă 2 camere + fundație 2 camere + teren în Șeitin, cu garsonieră cu baie sau apartament cu 1 cameră în Arad, ofer diferență 40-50.000.000 lei. Telefon 0722.898.543. (1841)

ÎNCHIRIERI

Ofer spre închiriere apartament 2 camere, mobilat, tot confortul, zona 300, plata anticipat 3 luni. Telefon 0744.988.154.

Închiriez (ofer) apartament 2 camere, mobilat, zona Dinamo. Telefon 285419. (1957)

Închiriez (ofer) apartament 2 camere, mobilat, central, contorizat. Telefon 0257-274271; 0745.554.679. (1836)

Ofer pentru închiriere casă mare pretabilă pentru birouri, cabinete, toate utilitățile, zonă centrală. Telefon 0745.305.214. (1641)

Dau în chirie spațiu, posibil birou, supercentral. Telefon 0724.442.686; 252860. (4624)

Închiriez apartament central, 2 camere, nemobilat. Telefon 0744.604.066. (1319)

Ofer închiriere apartament lângă Teatru, 3 camere înalte, 250 EU. Telefon 281195. (1388)

Ofer chirie apartament 3 camere, parter, bucătărie mobilată, cartier Alfa, 80 Euro lunar, garanție, chiria una lună anticipat. Prefer familie. Informații telefon 258139. (1405)

Închiriez (ofer) pe termen lung, apartament 2 camere, et. I, mobilat, ultracentral. Telefon 0257-230246, 0745.218.309. (1874)

Închiriez casă mobilată, cu grădină și toate anexele, în localitatea Dorobanți. Telefon 0257-535203, 0740.653.885. (1869)

Închiriez apartament 1 cameră cu bucătărie, mobilat, contorizat apă, zona Fortuna. Telefon 0745.628.676. Rog seriozitate. (1862)

Primim băiat în gazdă, posibilitate gătit, 1.000.000 lei. Telefon 232725.

Închiriez (ofer) apartament central, 3 camere, complet mobilat, central, termen lung. Telefon 388256, 0722.705.659. (18877)

Închiriez (ofer) apartament 3 camere, mobilat modern, 120 Eu, negociabil. Telefon 0744.174.489. (1895)

Închiriez (ofer) 2 camere, contorizat, semimobilat, str. Miorița, parter. Telefon 262466. (1897)

Doresc să închiriez apartament 2-3 camere. Telefon 0722.463.694. (1898)

Închiriez (ofer) garsonieră Micălaca, mobilată, contorizată. Informații telefon 259938, 0744.126.860. (1904)

PIERDERI

Pierdut legitimație de călătorie gratuită eliberată de CTP Arad, pe numele Negru Simion. O declar nulă. (1846)

Pierdut carnet de membru, eliberat de Cooperativa de Credit Mureșul, pe numele Carp Ana. Îl declar nul. (1857)

Pierdut comunicare eliberată pentru casa de marcat Carat Colibri seria BT 005332. O declar nulă. (1856)

Pierdut carnet de șomaj eliberat de DMPS Arad, pe numele Stănilă Camelia Gabriela. Îl declar nul. (1854)

Pierdut certificat de înmatriculare nr. J02/713/93, eliberat de CCI Arad, pentru SC BLUE ANGELS SRL. Îl declar nul. (1859)

SC CORSA IMPEX SRL ARAD anunță că s-a pierdut exemplarul albastru al facturii fiscale seria CFAAAAB nr. 4248905. Se declară nul. (1863)

✝ DECESE ✝

Cu inimile îndoliate și profund îndurerate anunțăm trecerea în neființă a dragului nostru soț, tată, socru și bunic,

DEMȘE MIRCEA,

în vârstă de 68 de ani. Înmormântarea va avea loc azi, 3 februarie 2004, ora 14, de la casa părintească din Chișineu Criș, str. G. Coșbuc nr. 9. Dumnezeu să-l ierte și să-l odihnească în pace! Familiile: DEMȘE și dr. OPREA.

Cu durere în suflet anunțăm încetarea din viață, la numai 66 de ani, a învățătorului și poetului curtican

FRANCISC VINGANU.

Înmormântarea va avea loc miercuri, 4 februarie 2004, ora 15, la cimitirul catolic din orașul Curtici. Dumnezeu să te odihnească în pace! Soția îndoliată Mărioara și familia îndoliată Șimăndan.

Cu adâncă durere anunțăm încetarea din viață, a iubitei noastre mamă și bunică,

HUZUR MARIA,

în vârstă de 99 ani. Înmormântarea va avea loc miercuri, 4 februarie 2004, ora 13, de la domiciliul din str. Renașterii nr. 22, la Cimitirul Micălaca. Familia îndoliată HUZUR.

Cu inimile îndoliate și profund îndurerate, anunțăm trecerea în neființă a celui care a fost

BĂLTEAN IOAN,

în vârstă de 76 ani. Înmormântarea va avea loc azi, 3 februarie 2004, ora 14, de la Biserica Ortodoxă Odvoș. Dumnezeu să-l ierte și să-l odihnească în pace! Familia îndoliată.

Cu nemărginită durere anunțăm trecerea la cele veșnice a iubitei noastre mame și bunici

GAICA ANA,

în vârstă de 67 ani. Înmormântarea va avea loc azi, 3 februarie 2004, ora 13, în localitatea BENEȘTI, județul ARAD. Dumnezeu să o odihnească în pace! Fiii ALEXANDRU și soția ANGELA, LIVIU și soția GINA și nepoții ALEXANDRU, CIPRIAN, EMANUELA și GEORGIANA.

Cu adâncă durere anunțăm încetarea din viață a iubitului nostru soț, tată, bunic,

HERLO VASILE,

din CHERELUȘ. Înmormântarea va avea loc azi, 3 februarie 2004, ora 13, de la domiciliul din CHERELUȘ nr. 214. Soția ANUȚA, fiii IOAN și VASILE, cu familiile.

Cu adâncă durere anunțăm plecarea în veșnicie a celei care a fost mamă și bunică,

PANDA MARIA.

Vei rămâne veșnic în inimile noastre. Înmormântarea va avea loc miercuri, 4 februarie 2004, ora 14, de la domiciliul din Vlaicu, str. Ștefan Luchian, bloc C1, scara A, la Cimitirul Bujac. Fiul PETRICĂ cu soția MARIA, copiii OLIMPIA - COSTEL; MARIUS - ADRIANA; CLAUDIU - MIRELA; LETA - FLORIN.

✝ CONDOLEANȚE ✝

Suntem alături de prietenii noștri Aurica și Valentin Zelenak în aceste momente grele pentru ei și le transmitem sincere condoleanțe și întreaga noastră compasiune. Familiile: Cerbe, Turac, Morcan, Albotă, Puf și Sava.

Suntem alături de familia dr. OPREA, în marea durere pricinuită de decesul tatălui,

DEMȘA MIRCEA.

Sincere condoleanțe. Colectivul Primăriei Sintea Mare. (Criș, 38)

Conducerea și colegii de la S.I.F. Banat-Crișana sunt alături de colegul Huzur Ioan în marea durere pricinuită de trecerea în eternitate a mamei sale și transmit sincere condoleanțe. Dumnezeu s-o odihnească în pace!

Departamentul economic și Serviciul administrativ de la S.I.F. Banat-Crișana transmit sincere condoleanțe familiei Huzur Ioan în marea durere pricinuită de trecerea în neființă a mamei sale. Dumnezeu s-o odihnească în pace!

Cercul Pedagogic al profesorilor de istorie din zona Sebiș-Gurahonț deplâng trecerea în veșnicie a fostului inspector școlar,

STOICULESCU CORNELIU.

Sincere condoleanțe familiei îndoliate. (17, Sebiș)

Un ultim omagiu celui care a fost un bun prieten de familie și coleg de vânătoare,

MIRCEA DEMȘA.

Adio, drag prieten! Condoleanțe întregii familii. Familia Mișcuța. (1867)

Profund întristați am primit vestea decesului fulger al celui care a fost profesor și mulți ani inspector școlar,

CORNELIU STOICULESCU.

Sincere condoleanțe familiilor Stoiculescu și Zilahi. Familia profesor Avram Constantin din Sebiș. (1872)

Suntem alături de colegul nostru HULEA MIRCEA în marea durere pricinuită de decesul bunicului. Colegii din cadrul DCF Arad - Control Fiscal I. (1880)

Suntem alături de familia UNGUROIU CLAUDIU și AURICA, în marea durere pricinuită de decesul bunicului. Colegii din cadrul DCF Arad - Control Fiscal I. (1880)

Mulțumim din suflet rudelor, prietenilor, colegilor de la Spitalul Matern și ziarul „Nyugati Jelen", vecinilor de la blocurile I4-1 și X10, care au fost alături de noi, la durerea pricinuită de pierderea neuitatului nostru

GROSZ BARNABAȘ.

Familia îndoliată. (1892)

Cu inimile îndoliate și profund îndurerate, colectivul Colegiului Economic aduce un ultim omagiu celui care a fost un eminent cadru didactic și un foarte bun coleg,

STOICESCU CORNEL.

Condoleanțe familiei îndurerate. Dumnezeu să-l odihnească în pace! (1884)

Suntem alături de familia dr. OPREA CARMEN și ADRIAN în marea durere pricinuită de pierderea tatălui,

DEMȘA MIRCEA.

Sincere condoleanțe! Familia BIBE GHEORGHE și LUCIA, din Țipari. (Criș, 41)

Colegii de la ARCOOM SCCA Arad sunt alături de Demșe Luminița în greaua încercare pricinuită de pierderea tatălui drag și transmit sincere condoleanțe familiei îndoliate. (1903)

Suntem alături de verișorii noștri ALEXANDRU și LIVIA, în grelele momente pricinuite de trecerea în eternitate a celei care a fost mătușa noastră

GAICA ANA.

Dumnezeu s-o odihnească în pace! Familiile OTLĂCAN EMIL, BISTRIAN AUREL și ROXIN CORINA, din FÂNTÂNELE. (1907)

Nu te vom uita niciodată scumpa noastră mamă,

PANDA MARIA.

Fiul TEODOR cu soția VERONICA și copiii. (1952)

Cu inimile zdrobite de durere ne despărțim de tine, cea care ai fost scumpa noastră mamă și bunică

PANDA MARIA.

Rămânem cu speranța că ne vom reîntâlni în cer. Fiul VASILE cu soția MĂRIOARA, fiicele RONELA și RAFAELA. (1950)

Vei rămâne veșnic în inima mea, scumpă mamă,

PANDA MARIA.

Fiul IOAN PANDA. (1951)

Suntem alături de doamna dr. ZILAHI MARIA EMANUELA în greaua încercare pricinuită de decesul tatălui. Sincere condoleanțe! Colectivul Laboratorului de Radiologie de la Spitalul Județean Arad.

Colectivul Laboratorului de Radiologie de la Spitalul Județean Arad, este alături de doamna AURICA ZELENAK în greaua încercare pricinuită de decesul mamei. Sincere condoleanțe!

✝ COMEMORĂRI ✝

Trecut-au 9 ani de la plecarea spre neagra veșnicie a

înv. VIOLETA PĂCURARIU.

La tristul tău mormânt, te plâng cei ce te-au iubit cu adevărat: soțul Septimius, cu fiica Mirela, ginerele Puiu, nepotul Silviu; cumnatul Mircea și fiica Anca, precum și cuscra Lenuța.

Se împlinesc 6 ani de la despărțirea de cel care a fost un mare suflet, un soț deosebit, un om minunat,

dr. CRIȘAN ȘTEFAN, medic veterinar.

Mereu vor lăcrima de dor, ochii sufletului meu, mereu te voi iubi, rămânând nemângâiată. Soția AURICA. (1819)

Azi, 3 februarie, se împlinesc 3 ani de durere, tristețe, lacrimi și dor, de când a trecut în veșnicie dragul nostru soț, tată, socru și bunic,

ANDREESCU CONSTANTIN.

Vei rămâne veșnic în inimile noastre. Dumnezeu să te odihnească în pace! Familia îndurerată. (1840)

Azi, 3 februarie, se împlinește un an de la plecarea în veșnicie a celui care a fost soț, tată, fiu, ginere și cumnat,

plt. maj. ARDELEAN CRISTIAN.

Dumnezeu să-l odihnească în pace! (Criș, 36)

Duioase amintiri la 5 ani de la despărțirea de draga noastră mamă,

MAIER IULIANA

din GRĂNICERI. Nu te vom uita niciodată! Dumnezeu să te odihnească în pace! Fiul Gheorghiță cu soția Mărioara. (Criș, 25)

Se împlinesc patru ani de la despărțirea de cel mai iubit soț, tată, socru și bunic, cel care a fost

KOMLODI LADISLAU.

Nu te vom uita niciodată! Familia. (1879)

Azi, 3 februarie se împlinesc 5 ani de când iubita noastră soție, mamă, soacră și bunică, **PETREHELE ELISABETA** din APATEU, ne-a părăsit pentru totdeauna. Te plângem mereu și ne e dor de tine. Soțul și copiii cu familiile lor. Dumnezeu să te odihnească în pace! (1901)

O clipă de aducere aminte celor ce i-au cunoscut pe părinții și bunicii noștri,

FLORICA și NICOLAE BOZGAN,

acum, când se împlinesc 6 ani de când au plecat în veșnicie. Dumnezeu să-i odihnească în pace! NICU și FLORICA, nepoatele LILIANA și VIOLETA, cu familia. (1906)

Presărăm florile recunoștinței pe mormântul tău mamă dragă,

PLOSCAR MARIA,

plecată dintre noi acum 3 ani. Dumnezeu să te odihnească! Fiul FĂNEL PLOSCAR, cu familia. (1939)

✝ SERVICII FUNERARE ✝

IN MEMORIAM "KUKI"

SERVICII FUNERARE COMPLETE

Str. M Eminescu Nr.4 în curte

Tel: 211.929 - 0723.343.964

MAGAZIN DESCHIS LA ORICE ORĂ

OFERĂ:

- **SICRIE** 10 modele de la 900.000 - 3.400.000
- **SICRIE LUX** 6 modele de la 3.600.000-22.500.000

Mânere. Șuruburi, prosoape, lumânări, colaci și colivă

- **LENJERIE** 10 modele de la 350.000 - 2.000.000

Apelând la serviciile noastre (spălat, îmbrăcat, formolizat și transport) BENEFICIAȚI DE **20%** REDUCERE LA SICRIU

GRATUIT Transportul sicriului la domiciliu Transport Intern și Internațional

Se poate plăti și după ridicarea ajutorului de înmormântare

RO STYL COMPANY

SERVICII FUNERARE COMPLETE

Magazin deschis și noaptea

ARAD STR. M. EMINESCU 22 peste drum de ARTEX

Tel. 214422, 0744.690.121

ACCESORII FUNERARE

Pentru că suntem producători de sicrie nu simpli comercianți, PUTEM FACE O REDUCERE REALĂ de 40% LA SICRIU, clienților care fac toate serviciile cu firma.

PLATA ȘI DUPĂ ÎNCASAREA AJUTORULUI DE ÎNMORMÂNTARE.

TRANSPORT intern și internațional.

S.C. SATLINE S.R.L. TELEFON 251.461, 0744/507.211 SHOW ROOM ARAD, Piata Mihai Viteazul - BL. M7 - PARTER
TÂMPLĂRIE DIN ALUMINIU ȘI P.V.C.
CU GEAM TERMOPAN; PROFILE PVC TROCAL Germania; PROFILE ALUMINIU Grecia
Reduceri între 8 și 12% în perioada ianuarie-februarie
NOU! RATE / 5 ani AVANS 0

Magazinele BENDEA
VĂ OFERĂ
INSTALAȚII SANITARE
GRESIE FAIANȚĂ
TOATĂ GAMA DE INSTALAȚII SANITARE, MATERIALE DE CONSTRUCȚII, SCULE, MATERIALE PT. AMENAJĂRI INTERIOARE
GRESIE FAIANȚĂ IMPORT ITALIA și SPANIA
NOU!!! Produse electrocasnice
● cuptoare cu microunde ● aragaze
● mașini de spălat ● hote
● televizoare
● frigidere
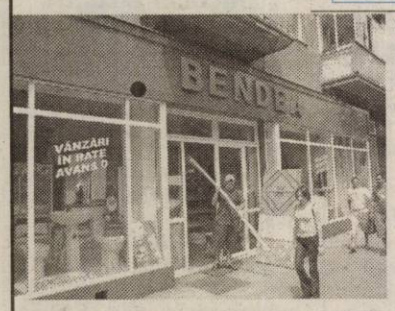

TOATE PRODUSELE COMERCIALIZATE CU PLATA ÎN 60 RATE LUNARE FĂRĂ GIRANT
DOBÂNDĂ 1,75% LUNĂ
(c.752/2003)
ARAD, B-DUL REVOLUȚIEI nr. 26-38 Telefon 231.853
ARAD, STR. PĂDURII Telefon 228.966
ARAD, STR. L. REBREANU nr. 68 Telefon 250.905

s.c. Salubritate S.A. Arad
Bd. Iuliu Maniu F. N.
● ÎNCĂRCAT, TRANSPORTAT și DEPOZITAT reziduuri nemenajere sau resturi din construcții
● ÎNCHIRIERI autobasculante de 16 t, autocamioane, tractoare, ifroane, Fadroma L2
● MĂTURAT, SPĂLAT MANUAL și MECANIZAT TROTUARE, platforme etc.
INFORMAȚII LA: Tel.: 262.417, 264.367; 280.873
Fax: 219.388
E-mail: salarad@inext.ro
(C. 20/2004)

Societate bancară
caută spațiu pentru închiriere
ÎN SUPRAFAȚĂ DE 100-200 MP,
în zona cuprinsă între
str. CRIȘAN ⇒ TEATRUL DE STAT ARAD
pe Bulevardul Revoluției.
OFERTE ȘI INFORMAȚII LA
telefon 207.200 sau fax 207.216.
(3928247)

s.c. MOBIMEXA s.a.
Telefon 270.209.
angajează 2 muncitori - încărcători descărcători
pe perioadă determinată.
(4127315)

Citește ADEVĂRUL
Cotidian independent Arad
Pentru a fi bine informat

Mercedes-Benz
AutoSchunn Partener autorizat DaimlerChrysler Arad / Hunedoara
Organizeaza interviu pentru ocuparea postului de:
INGINER SYSTEM
Cerinte:
Studii superioare tehnice in domeniul electromecanicii;
Experienta relevanta in domeniul auto;
Seriozitate, devotament, flexibilitate;
Cunoasterea limbii germane si engleze;
Carnet de conducere cat. B.
Oferim:
Oportunitatea de a lucra pentru o marca de exceptie;
Conditii deosebite de munca;
Participarea la cursuri de pregatire si formare profesionala.
Candidatul ideal va impartasi filosofia Mercedes-Benz:
CALITATE, PASIUNE, PERFECTIUNE
(3928263)
CV-ul si scrisoarea de intentie se depun pana la 10.02.04, la sediul firmei sau prin e-mail la adresa alina.sighete@auto-schunn.ro.
Numai persoanele selectate vor fi anuntate telefonic.
AutoSchunn Micalaca Est DN 7 FN*tel/fax:0257/286680, 281474

Canon ELECTRONIC SHOP
Arad, P-ța UTA Bl. U1-2, parter Tel/Fax: 0257-271123; 271642; 289642
www.electronicshop.ro e-mail:eshop@rdslink.ro
SUPER OFERTĂ
Toată luna FEBRUARIE
AMD DURON 1300MHz
Pl.baza Syntax SV266A ,1xAGP, 5xPCI
CPU AMD Duron 1300MHz
128 Mb DDR
HDD 40GB 7200 rpm Seagate
CD ROM 52x
Video GeForce4 64Mb/TvOut
Sound 3D Integrated
LAN 10/100Mb
Tastatura PS2, Mouse Ps2
Boxe 120W
Monitor 17" digital CRT
USD 399
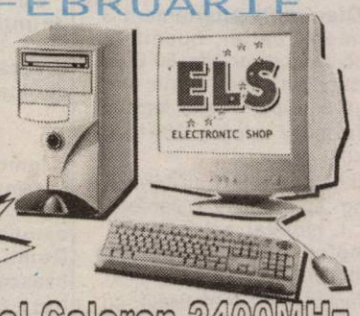

Intel Celeron 2400MHz
Pl.baza P4X400 skt.478 AGP8x,5xPCI
CPU INTEL Celeron 2400MHz
256 Mb DDRAM
HDD 40GB 7200 rpm
CD-RW 54x/32x/54x
Modem 56k intern
Video GeForce Fx5200 128MB, TV/Out, DVI
Sound 3D Integrated, LAN 10/100Mb,
Tastatura PS2, Mouse PS2, Boxe 120W
Monitor 17" digital CRT
499USD*
CONSULTANȚĂ:
0257-271.123
0257-271.642
Camera foto digitală
Mercury
DELUXE CLASSIC CAMERA
1.5" LCD 3.1 Mpixels/CCD
24bit true colour 8MB MEMORY
129USD*

UPGRADE NELIMITAT
ÎN PERIOADA DE GARANȚIE!
SISTEM RATE 3 ANI
FARA GIRANT
AVANS 0
TRANSPORT ȘI INSTALARE GRATUIT!
Notă: *Pentru orice altă configurație, vă așteptăm la sediul nostru.*
* Prețurile nu conțin TVA.
(3928315)

SANPAOLO IMI BANK
Depozit la termen
între 12 şi 36 de luni
Cu plata dobânzii lunar
18% p.a. - DOBÂNDĂ ÎN PRIMA LUNĂ
Informatii suplimentare
ARAD, B-dul Revolutiei nr. 88
TELEFON : 284.888 ; FAX : 285.202

ADEVĂRUL
Cotidian independent Arad

ARIS-SA
Partenerul întreprinzătorilor care se respectă
s.c. ARIS s.a. Arad
Calea Victoriei 33-35
Fax: 250.675
Tel: 256.488 257.337

Anul XVI, nr. 4128 | 16 pagini | MIERCURI, 4 FEBRUARIE 2004 | 6.000 lei
adevarul@arad.ro; adv.pub@arad.ro | http://adevarul.arad.ro
Publicaţie auditată de BRAT | Tiraj mediu zilnic vândut: 30 531

Lampa lui Diogene

Ioan Iercan

Copilul imită, adolescentul imită, omul ajuns la maturitate imită. De obicei, este imitat cel care este considerat a fi model. Modelul este un exemplu, bun sau rău. Fiecare imită după mintea pe care o are şi după educaţia pe care o primeşte.

Societatea românească, după tipicul societăţii occidentale, încearcă să scoată pe piaţă, modele de succes în toate domeniile. Aceste modele sunt intens mediatizate, aş spune până la saturaţie. Dau un exemplu din fotbal, pentru că este unul dintre domeniile cu priză la public: fotbalistul Adrian Mutu. Acesta este la fel de cunoscut ca şi premierul Năstase sau preşedintele Iliescu. Nu are importanţă câtă minte are unul sau celălalt. Pentru că, azi, (poate mai puţin ieri) contează un singur lucru: succesul. De multe ori, un personaj de succes, să zicem un manelist, are un coeficient de inteligenţă apropiat de al unui cimpanzeu, dar pentru că face bani mulţi şi este mediatizat, reprezintă un model pentru alţii care vor să aibă succesul lui.

Şi atunci nu trebuie să ne mire că în mass-media apar tot felul de exemple, totuşi umane, care au probleme serioase de comunicare. Vorbesc într-o limbă păsărească, pe care ei o numesc limbă românească, iar despre idei sau despre ceva ce îndeobşte se numeşte inteligenţă nu poate fi vorba.

Din nefericire, urlă ţara de astfel de modele intens mediatizate, iar politica nu face excepţie. Ce model de om politic poate fi un Gigi Becali, un cioban care a făcut bani mulţi, dar limbajul şi atitudinea de la târla de oi nu şi le-a schimbat. Nu există zi lăsată de la Dumnezeu în care să nu-l vedem pe Gigi, asortat eventual cu alţi becali sau cu un niscaiva Dumitru Dragomir, la emisiunile TV şi nu doar la cele de sport.

(Continuare în pagina 6)

Locul meu e în România

Interviu cu Helmuth Duckadam, portarul de legendă al fotbalului românesc

După patru luni de zile, Helmuth Duckadam a revenit din Statele Unite ale Americii. Eroul de la Sevilla nu a putut sta prea mult timp departe de casă, nu şi-a găsit locul printre străini, optând pentru un nou început în România. Despre planurile sale, incluzând aici o carieră de politician, dar şi despre experienţa trăită peste Ocean, am discutat degajat, la o cafea...

Rezident în Arizona

- Cum vi s-a părut America şi cum aţi regăsit Aradul?

- Am o părere mai bună despre America, pentru că nu este mizeria asta de aici, unde te îmbraci dimineaţa curat şi ajungi seara murdar. Acolo, dimineaţa e un vis. În fiecare dimineaţă e soare. Nu e praf, nu e mizerie. Mă aşteptam să fie zăpadă, frig.

- Sunteţi obosit, veniţi după patru luni de muncă?

- Făcând şi o glumă, nu mi-a plăcut lucrul nici în România. Să mă duc atunci în America să lucrez? În primul rând, am avut această şansă să câştig la loteria vizelor şi am zis că e păcat să dau cu piciorul în ea. Mi-am făcut actele, am devenit rezident american permanent, mi-am luat carnetul de conducere. Am carnet de Arizona cu care mă mândresc. Soţia şi fiica mea s-au angajat acolo şi probabil că ele vor veni în ţară la vară, în concediu, după perioada de acomodare.

Călin Mnerie
Adrian Hărţău

(Continuare în pag. 11)

STIHL®
Pentru orice motofierăstrău cumpărat în februarie primiţi:
1 lanţ
1 litru ulei
SC FOX IMPEX SRL
ARAD, CALEA TIMIŞORII NR.11
TEL/FAX 278474

Colonia „Dombas" de la I.A.S. Aradul Nou

Un sat în umbra oraşului

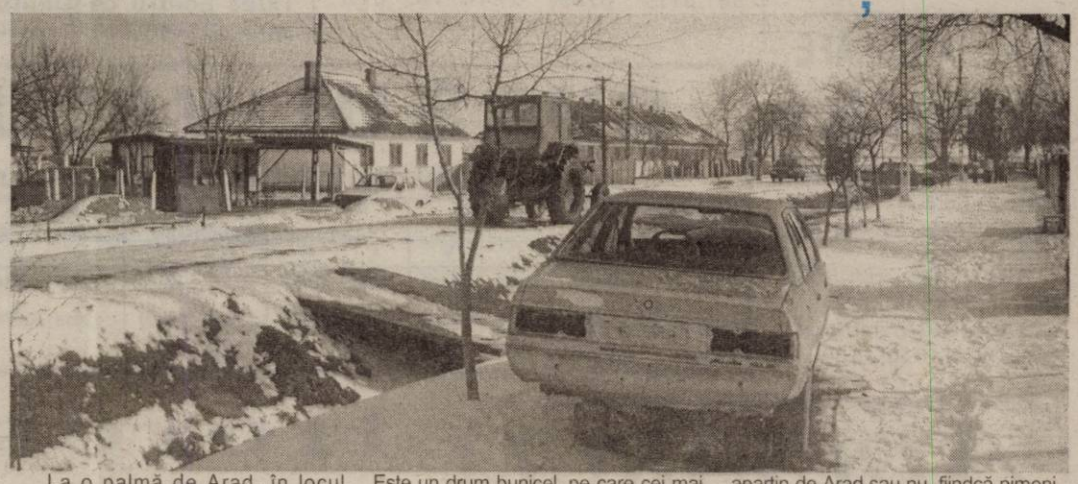

La o palmă de Arad, în locul cunoscut până şi azi sub denumirea de IAS Aradul - Nou, peste 70 de familii îşi duc zilele, în condiţii greu de imaginat. Ca să ajungi la aceşti oameni, trebuie să parcurgi - de la şoseaua naţională ce leagă Aradul de Timişoara - aproximativ un kilometru. Este un drum bunicel, pe care cei mai mulţi l-au parcurs la pas, de-a lungul anilor, de sute de ori. Şi aceasta fiindcă nimic, nici un mijloc de transport nu „apropie" habitatul de municipiu. Oamenii de acolo sunt ignoraţi în proporţie de sută la sută de autorităţi, iar ei, la rândul lor, nici nu mai ştiu dacă aparţin de Arad sau nu, fiindcă nimeni, niciodată, în nici o legislatură, n-a trecut să-i vadă.

Eugenia Pantea
Fotografii realizate de Marcel Canciu

(Continuare în pagina 9)

„Pentru Aradul sănătos" au fost donate trei miliarde de lei

Fondurile sunt destinate modernizării Spitalului Municipal

Hotelul Parc a găzduit, ieri după-amiază, recepţia organizată la iniţiativa primarul municipiului, Dorel Popa, în scopul strângerii de fonduri pentru modernizarea Spitalului Municipal. Campania se desfăşoară sub sloganul **„Pentru Aradul sănătos"** şi au fost invitate să participe peste 200 de agenţi economici, personalităţi publice şi din sfera politicului. Din bugetul municipiului, Consiliul Local a aprobat alocarea sumei de patru miliarde de lei, destinată reparării faţadei spitalului, dar partea de dotări cu aparatură şi mobilier adecvat a rămas descoperită.

Directorul Municipalului, dr. Teodora Olaru, unul dintre organizatorii recepţiei

Sorina Ambruş
Foto: V. Musca

(Continuare în pagina 4)

Lumea satului
Pag. 7

Corleone
organizează
Nunti Botezuri
Mese festive
Preţ echivalent în lei a 15 Euro / pers.
(Cp.748/2003)
Informaţii şi rezervări la tel. 210.944, 0788.318.580

JACKSON
Hotel Restaurant din Vama Nădlac
Organizează nunţi botezuri mese festive
La numai 12 Euro
Informaţii tel. 206.227
(C6388/2003)

STIHL®
MOTOFERĂSTRAIE
MF180, MF230, MF270, MF361
SC PCAV SRL
Str. Petru Rareş, nr.117
Arad, tel: 25.51.51
(3760943)

INCHIRIEZ SPATIU COMERCIAL B-DUL. REVOLUTIEI 100 m² TEL: 0721.269.705

Meditația zilei

Eu pierd dorința de-a avea ce caut, tot căutând ceea ce doresc.

Antonio Porchia

Calendar

Astăzi, Soarele răsare la ora 7 și 30 de minute și apune la ora 17 și 28 de minute. Au trecut 34 de zile din acest an. Au mai rămas 332 de zile până în 2005.

Praznicul zilei: Biserica ortodoxă: Cuv. Isidor Pelusiotul; Sf. Mc. Avramie; **Biserica greco-catolică**: Isidor Pelusiotul; Avramie; **Biserica romano-catolică**: Andrei Corsini; Veronica

„Adevărul" vă ascultă

La telefonul dimineții, 280944, între orele 9,00-12,00

Domnișoara Cristina. Elena Mezei, din Arad spune că nu știe din ce cauză **„domnișoara Cristina de la Ajutorul Social nu îi dă voie să fie vizitată de un domn care mai vine, așa, o zi-două pe la mine..."**

Luând legătura cu responsabila din cadrul Primăriei Arad, care se ocupă de anchetele sociale, am aflat următoarele: **„Toate persoanele care locuiesc și gospodăresc împreună se iau în calcul pentru acordarea ajutorului social deoarece ele pot avea diferite venituri. La doamna Mezei, locuiesc în mod permanent două persoane, iar a treia este concubinul acesteia. Dacă locuiește acolo un anumit număr de zile, situația legală a doamnei Mezei se schimbă."**

În mijlocul naturii. Floare Crișan, din Arad: **„Am o gheretă în Piața de Mașini. Stăm toată ziua acolo și nu există nici o toaletă. Până anul trecut mergeam în apropiere, la crescătoria de cai. Acum au renovat acolo și nu ne mai dau voie..."**

Cum la ultima ședință a Consiliului Local s-a votat pentru amplasarea unor toalete ecologice în diferite locuri din oraș, poate că una dintre ele o să ajungă și în Piața de Mașini. Rămâne de văzut.

Redactor de serviciu, D. R.

La telefonul după-amiezii, 280.944, între orele 15,00-18,00

Ieri, la redacția „Adevărul" a fost adusă o legătură de chei diferite, uitate de proprietar în tramvaiul nr. 8. Acestea se pot ridica de la biroul sesizări, telefon 280944.

Domnul Gheorghe Lăcătuș, domiciliat pe strada Preparandiei din Arad este foarte îngrijorat de ceea ce se va întâmpla cu casa dânsului, afectată tot mai puternic de vibrațiile produse de tramvaiele care trec prin zonă.„ În special după ora 22,00, se mișcă și paharele de pe masă. Deși am sesizat acest aspect edililor noștri, nu s-a pus nici măcar limitare de viteză pentru tramvaie ", reclamă el.

Redactor de serviciu, **Cosmin Trif**

Utilitare

PIEȚE, TÂRGURI

Azi este zi de piață la Pâncota, Beliu, Buteni, Șiclău, Macea, Vânători, Pecica, Șiria și zi de târg la Beliu și Buteni.

Mâine, joi este zi de târg săptămânal la Curtici, Sebiș, Cermei, Săvârșin, Secusigiu, Zerind.

PRIMĂRIA MUNICIPIULUI

Program de relații cu publicul (camera 5) luni-miercuri-vineri între orele 8-12; marți-joi între orele 8-12; 15-17 - tel. 284.744, tel. centrală 281.850.

FARMACII DE SERVICIU

Farmacia **REMEDIUM** Arad, B-dul Revoluției nr. 52-54. Program luni-vineri: 7,30-20,00; sâmbătă 8,00-14,00. Telefon 233.195. Eliberează medicamente compensate și gratuite.

Farmacia **„ALEXANDRA"**, str. Tribunul Dobra, nr. 24 (stația tramvai Boul Roșu), tel. 282.062. Program luni-vineri: 7-22; sâmbăta: 8-18; duminica: 9-15. Eliberează medicamente compensate și gratuite

Farmacia **„OMNIAFARM"**, Calea Aurel Vlaicu, Bl. Z28, cu program zilnic de la orele 8,00-22,00. Telefon 271.724. Eliberează rețete gratuite și compensate.

URGENȚE STOMATOLOGICE

Cabinetul de pe str. Crișan (în spate la Gionelli) are program non-stop. Telefon: 253794.

DISPENSAR VETERINAR

● Dispensarul veterinar din Aradul Nou efectuează zilnic, orele 8-16 (sâmbăta 8-12 și duminica) examen trichineloscopic, vaccinări antirabice și sterilizări câini-pisici, însămânțări artificiale. Telefon 287.298

● Dispensarul veterinar din Curtici: examen trichineloscopic, vaccinări, tratamente, însămânțări, la toate speciile de animale. Telefon 464.145.

ÎNTRERUPERI CURENT

Miercuri, 4 februarie: Aradul Nou (str.Muncii) Bl. A, B, E; Str. Patriei Bl. A2-1, A2-2, A3, A4, B2-2, str. Moților, Olimp (p)

Joi, 5 februarie: Aradul Nou * str. Muncii, bl. C, D, 2A, Fabrica de Zahăr Veche

CITIRE APOMETRE

Miercuri, 4 februarie: Calea Timișorii, Memorandului, Spartacus, V. Pârvan, I. Minea, N. Densușeanu, Corabiei, V. Bogrea, Vântului, Pașcani, Păcăteanu, Flacăra, N. Lenau, Cobzei, Renașterii, Marginei, Lipovei, Păstorului, Zefir, Argeș, Ardealului, I. Jianu, Milcov, Calea 6 Vânători, Ovidiu, Bumbacului, C. Porumbescu, Țepeș Vodă, Paltinului, Fragilor, Luchian, Brezoianu, Stupilor, T. Corchiș, Măgurele, Anton Pann, Grădinarilor, G-ral Doda, Codrului, C. Brâncoveanu, V. Conta, Bucegi

JOI, 5 februarie: S. Secula, G.Sion, C. Gurban, Berzei, Eroilor, Banatului, Pașcani, Nucului, Frumoasa, Clopotului, Păstorului, Zefir, Argeș, Ardealului, Milcov, 6 Vânători, Toporaș, Cedrului, Siret, Toamnei, Fulgerului, Călărașilor, Plopilor.

ADMINISTRAȚIA FINANȚELOR PUBLICE

Administrația Finanțelor Publice a municipiului Arad: Asistență contribuabili (impozitul pe venitul global) - telefon 280633, 280733, int. 198 (persoane fizice) și 125 (persoane juridice) între orele 8,00-12,00. Informații suplimentare la www.finantearad.ro

TELEFOANE DE URGENȚĂ

POMPIERI 981; 251.212

AMBULANȚĂ ARAD - 961 sau 251.313

POLIȚIE: 955

Numărul de centrală telefonică al I. J. P. (Inspectoratul Județean de Poliție) Arad: 207.100.

S. C. DISTRIGAZ-NORD S. A. TÂRGU MUREȘ

Sucursala de Distribuție a Gazelor Naturale Arad, Dispeceratul permanent - telefon 218.928; 256.928

DERANJAMENTE CURENT ELECTRIC 235.991

S. C. SALUBRITATE S. A. ARAD

Dispecerat între orele 7,00 - 19,00, tel.: 280.873

PROTECȚIA CONSUMATORULUI

B-dul Revoluției, nr. 50. Telefon: 257049

DIRECȚIA DE SĂNĂTATE PUBLICĂ - serviciul de permanență: 254.438

GARDA FINANCIARĂ

B-dul Revoluției nr. 79, telefon: 280971

INSPECTORATUL TERITORIAL DE MUNCĂ ARAD

Str. Episcopiei nr. 11-13, tel.: 211762, 211862, 257251

AGENȚIA JUDEȚEANĂ PENTRU OCUPAREA FORȚEI DE MUNCĂ

Str. Gheorghe Lazăr nr. 20, tel: 281998, 211791

POLIȚIA DE FRONTIERĂ: tel.: 959

A venit barza!

La Arad: Popa Flavia Adriana, Viliga Ana Melisa, Ambro Carmen, Slovac Rafael, Bura Darius Cristian, Handrău Lavinia Cristina.

Meteo

Vremea va fi în general închisă. Cerul va fi mai mult noros. Local va ploua, îndeosebi în cursul zilei. La munte precipitațiile vor fi mixte. Vântul va sufla slab la moderat din sector vestic. Noaptea și dimineața pe alocuri va fi ceață.

Temp. max.: 4 la 7°C
Temp. min.: -1 la 2°C

Cursuri

Casa de Cultură a municipiului Arad, cu sediul în str.Gheorghe Lazăr nr.1, anunță înscrieri la următoarele cursuri: inițiere calculatoare (Windows, MS Office, utilizare internet), limba engleză, limba germană, limba italiană, coafură, cosmetică. Înscrierile se fac zilnic, la sediul instituției. Relații suplimentare la telefon 211.918, între orele 9-15.

Comenzi taxi

● ALFA PLUS 949; 349.349
● DELMAR 229220
● TAXI ALFA 22.88.88; 25.25.26; 0723-200.301; 0745-50.60.70
● TAXI ARAD 244.244; 274.444; 0722-755.440
● DIESEL STAR 212.222; 0722-361.011; 0745-645.645
● EUROPA 275.555; 0723-677.555; 0744-828.163
● FAVORIT 280.000; 281.111; 0740-083.333; 0742-409.992
● VALI DIESEL 280.705; 280.100
● MIRCO MILI 230.530; 230.730; 0740-152.828; 0723-062.366

Concert simfonic

Filarmonica de Stat prezintă joi, 5 februarie, ora 19, în sala Palatului Cultural un concert simfonic, sub genericul **„Capodopere ale muzicii romantice"**. Dirijor: **DORIN FRANDEȘ**, solist: **DANIEL PODLOVSKI**. În program: Paul Dukas - Ucenicul vrăjitor, scherzo simfonic; Cesar Franck - Vrăjitorul blestemat, poem simfonic; Piotr Ilici Ceaikovski - Concertul pentru vioară și orchestră în re major op. 35.

S.C. „Adevărul" SRL nu-și asumă responsabilitatea pentru conținutul articolelor publicate, aceasta revenind în exclusivitate autorilor.

CINEMATOGRAFE

DACIA (tel. 255.576): Gothika (SUA) 11; 13,00; 15; 19; 21

MUREȘUL (tel. 280.532): Pirații din Caraibe - Blestemul Perlei Negre (SUA) 10; 12,30; 15; 18

ARTA (tel. 280.526): Spider (S.U.A.) 16; 18; 20

SALA MICĂ: Jaf în stil italian (SUA) 15,30; 18,30

CUR$UL VALUTAR

VALORI ÎNREGISTRATE IERI, 3 FEBRUARIE 2004

Denumirea valutei	BNR	BCR		BRD		Banca Transilvania		Banca Românească		Banca Romexterra		Alpha Bank	
		C	V	C	V	C	V	C	V	C	V	C	V
Euro	40455	40300	40800	40280	40780	40200	40800	40350	40850	40150	40800	40300	40700
Dolar S.U.A.	32212	32300	32800	32060	32560	32200	32800	32048	32570	32150	32800	32150	32625
Forint	152	145	160	147	156	150	157	-	-	147	156	-	-

ADEVĂRUL

Cotidian independent Arad

Editor: S.C. ADEVĂRUL Arad S.R.L.
COD FISCAL R 1681938 ● COD SICOMEX 19.604 ● CERTIFICAT J 02/1886 / 31 X 1991 ● COD SIRUES 020956601 ● ISSN 1220 - 7489

Redacția și administrația: 310130 Arad, Bd. Revoluției nr. 81. Telefoane: SECRETARIAT - 281802, fax 280655, 280625; ADMINISTRAȚIE - CONTABILITATE - 281797; MICA PUBLICITATE - 210775; MAREA PUBLICITATE - 280904; CLUBUL PRESEI - 280989.

Consiliul de administrație: președinte - MIRCEA DORGOȘAN, telefon 281802, 280625; vicepreședinte - MIRCEA CONTRAȘ, telefon 280854; membri: LIZICA MIHUȚ, telefon 280070, ȘTEFAN TABUIA, telefon 280854, MIRCEA ȚÎȘCĂ, telefon 280904.

Colegiul de redacție: ȘTEFAN TABUIA (redactor-șef), telefon 280854; MARCEL CANCIU (șef secție foto), telefon 281701; ALEXANDRU CHEBELEU (șef secție sport), telefon 281701; GABRIELA GROZA (secretar general de redacție), telefon 280854; VASILE FILIP (șef secție cultură-învățământ-tineret), telefon 280003; IOAN IERCAN (șef secție politică), telefon 280943; TRISTAN MIHUȚA (șef secție probleme sociale - investigații), telefon 281855; DORU SAVA (șef secție economic), telefon 281738; NICOLAE OPREAN (șef secție actualități), telefon 280003; MIRCEA ȚÎȘCĂ (șef secție publicitate și difuzarea presei), telefon 280904; MIRCEA CONTRAȘ (vicepreședinte al consiliului de administrație), telefon 280854; MIRCEA DORGOȘAN (președinte al Consiliului de administrație), telefon 281802, 280625.

Tiparul executat la S.C. MEDIAGRAF S.A. ARAD, str. Feleacului F.N., telefon 250902, fax 250920

Adresa Internet http://adevarul.arad.ro

Horoscop

Miercuri, 4 februarie

Berbec (21.03-20.04) Astăzi dați dovadă de multă intuiție și o mare putere de concentrare. Puteți folosi această ocazie pentru a rezolva câteva probleme importante.

Taur (21.04-20.05) Cineva încearcă să vă facă răspunzător pentru o vină care nu vă aparține. Nu-i acordați prea multă atenție.

Gemenii (21.05-20.06) Sunteți deschis schimbărilor. O persoană vă poate propune o afacere destul de riscantă.

Rac (21.06-22.07) Astăzi puteți avea un noroc neobișnuit. În plan sentimental, lucrurile vor lua o întorsătură în favoarea dvs.

Leu (23.07-22.08) Un coleg de serviciu se poate dovedi pentru dvs. o adevărată bătaie de cap. Încercați să nu faceți prea mult caz de acest lucru.

Fecioara (23.08-22.09) Sunteți dispus să faceți câteva compromisuri pe care s-ar putea ca mai târziu să le regretați.

Balanța (23.09-22.10) Aveți în fața dvs. o oportunitate pe care ar fi bine să nu o pierdeți.

Scorpion (23.10-21.11) Dați o importanță prea mare amănuntelor. Spre seară ați putea primi o invitație din partea unui prieten.

Săgetător (22.11-21.12) Treceți printr-o perioadă destul de dificilă, dar veți ieși cu bine din această situație, cu ajutorul prietenilor.

Capricorn (22.12-19.01) Ați putea cădea pradă unei capcane pe care un rău-voitor v-a întins-o cu abilitate. Vă este destul de greu să vă impuneți punctul de vedere.

Vărsător (20.01-20.02) Sunteți într-o formă de zile mari. Reușiți să finalizați cu brio o afacere, iar în plan sentimental vă merge de minune.

Peștii (21.02-20.03) Vi se aduce la cunoștință o oportunitate de afaceri asupra căreia ar fi bine să meditați mai mult.

Un nou focar de trichineloză

Inspectorii sanitari au descoperit zilele trecute un nou focar de trichineloză, în localitatea Nădab. La fel ca și în celelalte 43 de cazuri înregistrate de la începutul anului, sursa de îmbolnăvire e reprezentată de carnea de porc infectată și neverificată din punct de vedere sanitar-veterinar.

Conducerea Direcției de Sănătate Publică atrage atenția populației asupra riscului la care se expune consumând carne de porc sacrificat în gospodărie sau cumpărat din locuri neautorizate sanitar-veterinar.

M. Popescu

Premiile de fidelitate ale ziarului „Adevărul"

Talon de participare pe luna FEBRUARIE

Numele_____ Prenumele_____

Adresa:_____

Telefon_____ Seria și nr. chitanței abonament:_____

Abonații pe luna februarie ai ziarului „Adevărul" sunt rugați să completeze cu litere de tipar talonul de mai sus, să-l introducă într-un plic și să-l expedieze, până la data de 14 februarie a.c., pe adresa: Redacția „Adevărul", B-dul Revoluției nr. 81, cod. 310025, Arad. Cele expediate după această dată nu vor participa la tragerea la sorți. Pe plic, abonații sunt rugați să facă mențiunea „Pentru premiile de fidelitate". Taloanele primite vor participa luni, 16 februarie a.c., la tragerea la sorți în cadrul căreia **vor fi oferite abonaților 10 premii de fidelitate în valoare de 1 milion de lei fiecare.** Lista abonaților câștigători va fi publicată în ziarul nostru de marți, 17 februarie a.c., iar premiile vor fi ridicate joi, 19 februarie a.c., de la sediul redacției, pe baza buletinului de identitate și a chitanței-abonament.

Atenție: în plic va fi introdus doar talonul de mai sus, chitanțele-abonament rămânând la abonați.

Cronica măruntă

D-na N. F., din Ghioroc, ne sesizează că din fața casei de pe strada Tudor Vladimirescu nr. 101, i s-au luat cinci șine de tren. Chiar dacă la prima vedere nu pare, pentru păgubaș nu-i puțin lucru. Tocmai de aceea orice informație de la vecini sau din altă parte e binevenită, pentru a-și recupera bunurile atât de necesare finalizării construcției la casă.

Serviciul autoritate tutelară, protecția minorilor și familiei are 18 funcționari. Dintre aceștia, 5 deservesc Adăpostul de noapte, Centrul de zi din zona Pieței Romane și mai efectuează și muncă pe stradă cu persoanele fără adăpost. Nouă funcționari deservesc Complexul social multicultural, un funcționanr este detașat la Casa „Felice", iar nouă desfășoară activități ce intră în atribuțiile de autoritate tutelară. Deoarece, în 2003, aceștia au efectuat 2560 de lucrări, s-a pus problema suplimentării organigramei cu încă două posturi. Cum consilierii n-au avut nimic de comentat, acest lucru s-a aprobat în ședința precedentă a CLM Arad.

Liliana Cazacu, de 30 de ani, din Lipova, a realizat o adevărată „performanță". Vreme de câteva luni, femeia a reușit să sustragă, în mod repetat, de la o societate comercială din localitate, nu mai puțin de 88 de kilograme de cupru. Recent însă a fost prinsă în flagrant, fiind cercetată de polițiști în stare de libertate.

Ieri au rămas fără permise de conducere, pentru că au urcat la volan sub influența alcoolului, **Florentin Miculiț**, de 33 de ani, **Sorin Hotinger**, de 39 de ani, **Adrian Lazea**, de 47 de ani, **Robert Bartha**, de 23 de ani și **Pavel Șerb**, de 47 de ani, din Gurahonț. Trei luni vor fi pietoni, să poată... „consuma" fără probleme.

Subprefectul Florin Remețan va participa astăzi la o întrunire desfășurată la București pe tema înființării „perdelelor verzi". Același subiect a fost dezbătut la Arad în urmă cu două săptămâni, în prezența secretarului de stat Adam Crăciunescu.

După ani și ani, a venit și vremea modernizării școlilor din Seleuș, Moroda și Iermata. Consiliul local a alocat în acest an două miliarde de lei pentru lucrările de renovare ale celor trei unități de învățământ. **„Din păcate, această investiție de amploare, dar absolut necesară, ne-a „păpat" toți banii, așa că pentru repararea străzilor nu ne-a mai rămas nimic. În acest an însă, ne vom îndrepta fondurile spre acest gen de lucrări"**, relatează **Gheorghe Ienciu**, primarul comunei Seleuș.

Investiții de miliarde la... cimitire

Gospodărirea Comunală Arad (G.C.A.) va face investiții de miliarde de lei la cimitirele Eternitatea și Pomenirea. Începând de săptămâna viitoare în cele două cimitire se vor monta reflectoare pentru a se asigura vizibilitate pe timp de noapte. **„Am vorbit la Electrica și la Primărie și vom racorda reflectoarele la stâlpii electrici din apropierea cimitirelor"**, declară **Edeleni Coloman** - directorul G.C.A.

Pe lângă aceasta, la începutul lunii martie va începe asfaltarea aleilor din cimitire. Edeleni spune că lucrările se vor finaliza în cel mult două luni. Investiția se ridică la aproximativ 4,5 miliarde de lei.

Tot în luna martie vor continua și lucrările la capela de la cimitirul Pomenirea. **„Până acum a fost ridicată numai fundația. Urmează să începapă construcția. Capela va fi una modernă. Cred că este necesară pentru că la capela veche de la Pomenirea nu s-a făcut de mulți ani nici o investiție și este într-o stare jalnică..."**, declară **Edeleni Coloman** - directorul G.C.A.

Nadia Bodran

Municipiul se va îmbogăți cu încă două arteziene

Încă două fântâni arteziene vor fi construite în municipiu. Acestea se vor amenaja în fața Primăriei. Lucrările vor fi executate de către Gospodărirea Comunală Arad (G.C.A.). **„Vor fi construite două fântâni simetrice. Proiectul pentru acestea este în lucru, dar încă nu știm care va fi modelul după care vor fi executate. Am studiat câteva modele, dar nu ne-am hotărât..."**, declară **Coloman Edeleni** - directorul G.C.A.

Pentru această investiție s-a alocat, din bugetul consiliului local, suma de șase miliarde de lei. Edeleni declară că în această sumă va fi inclusă și renovarea fântânii arteziene de la Polivalentă, care, după cum declara acesta, nu mai funcționează de zeci de ani.

Lucrările vor începe în primăvara acestui an.

N. Bodran

Soluție provizorie pentru zona industrială

Apele uzate vor fi colectate de rețelele RAAC

Pentru a doua oară în decurs de câteva săptămâni, pe ordinea de zi a Comitetului Operativ Consultativ s-a regăsit cazul stației de epurare de pe platforma industrială de nord vest a municipiului. După cum am mai scris, stația cu pricina, administrată de Prodcom Andante are nevoie urgentă de retehnologizare, întrucât ea nu mai prelucrează apele uzate la parametri normali, iar scurgerea lor în Mureș poate deveni o sursă serioasă de poluare.

Discuțiile anterioare nu au prea dat rezultate din cauza unor neînțelegeri, organele abilitate și reprezentanții firmei dând vina unii pe alții pentru situația în care s-a ajuns. De data acesta, s-a hotărât adoptarea unei soluții provizorii prin montarea unei țevi care să transporte apele uzate până la cel mai apropiat canal colector al Regiei de Apă Canal și achiziționarea unei stații de pompare. Deocamdată, nu se cunosc costurile exacte, dar ele vor fi comunicate de către specialiști în următoarea ședință.

Pe de altă parte, trebuie menționat că, pe termen lung, situația stației respective este rezolvată prin legarea ei la rețeaua de epurare a RAAC, dar numai după finalizarea investițiilor finanțate din fonduri BERD, adică peste aproximativ trei ani.

Sorina Ambruș

Lansare de carte

Vineri, 6 februarie 2004, la ora 17,00, în foaierul Teatrului de Stat va avea loc lansarea volumului de versuri „Cadre" de Dan Popa.

Prezintă poetul Vasile Dan.

Recordul spărgătorului Bela

Paul Bela Laszlo (35 ani), din Borșa, jud. Maramureș, a fost introdus în arestul Poliției după ce a fost identificat ca fiind autorul a 38 de furturi din autovehicule. Cele mai multe dintre acestea - 37 la număr - au fost comise în anul 2001.

Infractorul, care și-a recunoscut faptele, mai este cercetat și într-un caz de omor, de către Poliția Cluj-Napoca. În lumea colegilor de breaslă este recunoscut drept cel mai rapid spărgător auto din Arad.

D. R.

„Prietena mea, cartea"

Copiii instituționalizați din Sântana vor asculta la Biblioteca Județeană „A.D. Xenopol", miercuri, 4 februarie, ora 15, basmul lui Ioan Slavici: „Doi feți cu stea în frunte".

„Sub genericul «Prietena mea, cartea», încercăm să oferim copiilor mai puțin favorizați, posibilitatea de-a asculta și discuta poveștile copilăriei, suplinind, într-un fel, rolul bunicii" - ne spune realizatoarea acțiunii, Lucia Bibart Ionescu.

Hoți minori prinși de jandarmi

Jandarmii secțiilor de ordine publică de la Comandamentul Județean Arad au organizat, ieri noapte, în jurul orelor 3,00, o acțiune cu efective mărite în cartierul Micălaca, cu scopul prevenirii și combaterii fenomenului infracțional și contravențional.

În timpul acestei acțiuni au fost depistați doi minori care au pătruns prin efracție în uscătoriile unui bloc din cartier. **Radu Nedelea (16 ani)** și **Lucian Pașca (17 ani)** au sustras de acolo mai multe bunuri în valoare de peste un milion de lei. **„Celor doi li s-au întocmit acte premergătoare pentru săvârșirea infracțiunii de furt calificat și au fost predați Parchetului de pe lângă Judecătoria Arad"**, declară mr. **Doru Furdea** - comandant adjunct la ordine publică în cadrul Comandamentului Județean de Jandarmi Arad.

În urma acțiunii desfășurate au fost legitimate un număr de 36 de persoane și au fost aplicate șase amenzi în valoare de 4,8 milioane de lei.

Nadia Bodran

„Se deapănă povești..."

Joi, 5 februarie, ora 11, la Sala **Atelier** a Bibliotecii Județene „A. D. Xenopol" se vor depăna povești pentru copiii Școlii Generale Nr. 5.

Adevărați parteneri de dialog, copiii intervin în desfășurarea basmelor, iau atitudine împotriva răului, se revoltă și impun triumful adevărului.

Realizator: Lucia Bibart Ionescu.

Măsline expirate...

Peste 20 de agenți economici din municipiu și județ care comercializează măsline au fost controlați de către inspectorii Oficiului Județean pentru Protecția Consumatorului (O.J.P.C) Arad. Scopul acțiunii a fost acela de a se verifica dacă normele legale privind protecția consumatorilor sunt respectate.

Inspectorii au constatat mai multe deficiențe. Au fost descoperite aproape 100 de kilograme de măsline expirate, în valoare de aproximativ opt milioane de lei. Au mai fost constatate abateri și în ceea ce privește informarea și afișarea prețului, lipsa datelor de identificare și caracterizare a produsului.

„Produsele expirate au fost oprite de la comercializare. Amenzile aplicate se ridică la peste 63 de milioane de lei", declară **Gheorghe Iancu** - inspector șef la O.J.P.C. Arad.

Agenții economici la care s-au constatat cele mai mari abateri sunt: **S.C. Hațecu Gold S.R.L. Arad, S.C. Doris Com S.R.L. Pecica, S.C. Relia Mat Com S.R.L. Arad, S.C. Mihai și Adi Impex S.R.L. Ineu și A.F. Sandra Arad.**

Nadia Bodran

„Pentru Aradul sănătos" au fost donate trei miliarde de lei

● *Fondurile sunt destinate modernizării Spitalului Municipal*

☛ (Urmare din pagina 1)

Motiv pentru care, toți arădenii cu suflet mare au fost sensibilizați printr-o campanie de presă prealabilă organizării recepției, să contribuie financiar la îmbunătățirea actului medical din unitatea sanitară.

Primarul Dorel Popa contabilizează fondurile oferite de subprefectul Remețan

Începută la orele 18,00 recepția s-a dovedit a fi un real succes, depășind chiar și cele mai optimiste prognoze. Amfitrionul evenimentului a fost actorul Zoltan Lovas, ajutat pe alocuri de primarul Dorel Popa. Până la sosirea tuturor invitaților, atmosfera a fost întreținută prin câteva momente artistice prezentate de către elevii Liceului de Artă Sabin Drăgoi.

Episcopia Aradului, prin persoana părintelui consilier Vasile Pop, a făcut prima donație constând în câteva icoane, scoase ulterior la licitație. Ele s-au adjudecat cu sume cuprinse între cinci și șapte milioane de lei, dar n-au putut fi luate acasă de către noii proprietari, ci donate iarăși spitalului. Doar Ioan Cuzman, care și-a adjudecat trei dintre cele șase icoane, și-a dorit-o atât de mult pe una dintre ele încât a oferit preț dublu. Dacă își va putea atârna icoana în sufragerie rămâne la latitudinea Episcopiei.

Partidele politice au fost slab reprezentate, cu excepția PSD-ului - un fel de partener neoficial al acțiunii. Doar senatorul Dorel Onaca a transmis că va face o donație de 100 de milioane de lei, iar mesagerul, Gheorghe Feieș, președintele PRM Arad a scos și el din buzunar 20 de milioane de lei. Și pentru că tot a avut acces la microfon preț de câteva minute, Feieș a ținut să spună că în viitoarea epocă de guvernare a PRM, astfel de acțiuni nu vor mai fi necesare pentru că Ministerul Sănătății va acorda bugete generoase.

Cele mai serioase donații au venit de la o asociație din Belgia care a oferit secției TBC suma de **22.500 de Euro** și de la **Satline și Giovi Construct**, care au anunțat dotarea cu tot necesarul a secțiilor de recuperare și balneofizioterapie. De asemenea, S.C. Conar s-a angajat să facă lucrări la morgă, în valoare de 160 de milioane de lei.

Lista firmelor care au făcut donații este destul de lungă, de aceea nu ne propunem să facem o prezentare a ei da capo al fine. Ne permitem să enumerăm totuși câteva, în mod absolut aleatoriu.

Donații de 50 de milioane de lei au făcut: S.C. Salubritate, PAB România, ASA servicii ecologice, S.C. Top, S.C Amet, Elecon Plus, Feroneria, Polaris M Holding. Recons, Arterm și CTP au promis executarea de lucrări în valoare totală de 350 de milioane de lei, iar din partea CET au venit alte 100 de milioane de lei. Astra Vagoane Călători a contribuit cu 200 de milioane de lei, iar reprezentantul societății a donat în nume personal încă 100 de milioane de lei. Edeleni Coloman a anunțat că donează, la rândul lui, 300 de milioane din încasările de la strand.

Totalul „încasărilor" i-a surprins până și pe organizatori care, înainte de începerea recepției estimau donații de aproximativ un miliard de lei. **„Acțiunea s-a dovedit a avea un succes extraordinar. S-au adunat peste două miliarde de lei cash și încă un miliard de lei care se vor materializa în diverse lucrări"**, a anunțat primarul **Dorel Popa**, care pe parcursul celor trei ore cât a durat evenimentul, având în vedere că microfonul era pe mâna lui, și-a pigmentat intervențiile cu observații la atitudinea presei arădene, considerată a fi mult prea critică.

Entuziasmată de sumele adunate, dr. **Teodora Olariu**, directorul spitalului municipal, ne-a declarat: **„Este extraordinar ceea ce s-a întâmplat în această seară, aici. Cu banii adunați vom reuși să schimbăm în bine fața spitalului, să oferim servicii medicale de calitate și în condiții cât mai bune."**

Nicolae Gudiu, șeful IPJ, a primit un zâmbet și o caldă strângere de mână, în schimbul donației făcute

Foto: Viorel Musca

Electronice de 60 de milioane de lei - oprite de la comercializare

Inspectorii Oficiului Județean pentru Protecția Consumatorului (O.J.P.C.) Arad au încheiat o tematică de verificări privind felul în care sunt comercializate calculatoarele electronice de birou pentru uz școlar și agendele electronice. Din 23 de agenți economici verificați, 20 au fost găsiți în neregulă. Majoritatea abaterilor au fost găsite în ceea ce privește informarea consumatorilor. Cei mai mulți dintre aceștia comercializau calculatoare fără elemente de identificare și caracterizare sau cu elemente de identificare și caracterizare incomplete și fără instrucțiuni de utilizare. Unele dintre mărfuri nu erau însoțite de certificate de garanție, iar altele nu aveau redactate instrucțiuni în limba română.

Cele mai mari abateri au fost constatate la firmele: **S.C. BMD Company S.R.L. Arad, S.C. Medeea S.R.L. Ineu, S.C. Intersity Trading S.R.L. Arad, S.C. Floady S.R.L. Ineu** și **S.C. MCL System S.R.L. Arad.**

„Pentru nereguli, au fost oprite temporar de la comercializare produse în valoare totală de 62 de milioane de lei. Sancțiunile aplicate totalizează peste 38 de milioane de lei", declară **Gheorghe Iancu** - inspector șef la O.J.P.C. Arad.

Nadia Bodran

MIRCURI, 4 FEBRUARIE 2004

TVR 1

7,00 Jurnalul de dimineață
8,00 Bună dimineața, România!
9,15 Desene animate
10,00 Vector III - rel.
11,00 Dragă, am micșorat copiii! - s.
12,00 Poveste fără sfârșit
13,00 Destine secrete - s.
14,00 Jurnalul de prânz
14,30 Oameni ca noi
15,00 Convietuiri
16,10 Ex libris
16,55 TVR în direct
18,05 Sânge de țigan - s.
19,00 Jurnal * Meteo * Sport
20,00 Văduvele - acț.., SUA, '02, p.I.
21,30 Cupa Davis: România - Elveția ... după 15 ani.
22,00 Unitatea specială 2-s.
23,00 Jurnalul de noapte
23,30 Nocturne
0,30 Sânge și onoare - SUA, '00, p.II
1,55 Jurnal
2,55 Vector III-rel.
3,25 Sânge și onoare - r. SUA, '00, p.II
4,55 Tezaur folcloric-rel.

TVR 2

7,00 Documentar
8,00 Miracole - rel.
9,00 Rauzan - rel.
9,45 Rebelii - s., rel.
10,30 Tonomatul DP2
12,30 Puls 2003 - rel.
13,00 Știri
13,15 Magazinul studiouri teritoriale
14,00 Desene animate
15,00 Parnasul
16,00 Conferința de presă
17,05 Viața la țară
17,30 Panoramic sud-vest (emis. în lb. maghiară)
18,00 Sănătatea ta
18,15 Zona IT
18,30 Știri regionale
18,50 La limită
19,00 Miracole - s.
20,00 Telejurnal
20,30 Patinaj artistic. CE. Perechi-programul liber
22,30 Circ
23,00 Niciodată nu e prea târziu! - s.
23,45 Eurofotbal
1,00 Patinaj artistic - rel.
2,50 Circ - rel.
3,20 Niciodată nu e prea târziu! - s., rel.
4,05 Eurofotbal - rel.

PRO TV

7,00 Știrile Pro TV - Ziarul dimineții tale * Ce se întâmplă doctore?
9,00 Omul care aduce cartea
9,10 Tânăr și neliniștit - s., rel.
10,15 Bucătăria lui Radu-rel.
11,00 (AP) Scrisori despre viață - dramă
12,45 Învățați engleza cu Victor - rel.
13,00 Știrile Pro TV
13,30 Jacques Cousteau - Incursiune în adâncur - doc.
14,00 Seinfeld - s., rel.
15,00 La Bloc
16,00 Tânăr și neliniștit - s. (AP)
17,00 Știrile Pro TV * Vremea
17,45 Teo
19,00 Știrile Pro TV
20,10 Forțele speciale - acțiune,thriller, SUA, 2002 (12)
22,00 La Bloc (12)
22,30 Chestiunea zilei
23,00 Știrile Pro TV
23,45 Seinfeld - s. 2 ep.
0,45 Mission Hill - Cartierul trăsniților - s. (12)
1,15 Știrile Pro TV

TV ACASĂ

7,00 Valentina, grăsuța mea frumoasă - s., rel.
8,00 Iubire cu două fețe - s., rel.
9,15 Totul despre Camila - s., rel.
10,15 Legături de familie - s., rel.
12,00 Învață spaniola cu Victor - rel.
12,30 Căsătorie de probă - rel.
12,45 Iubire fără de păcat - s. (AP)
13,40 Între iubire și ură - s. (AP)
15,00 Clona - s., rel.
16,30 Totul despre Camila - s.
17,25 Vremea de acasă, horoscop
17,30 Povești adevărate
18,00 Amazoana - s.
19,00 Îngerul morții - s. (AP)
20,00 Valentina, grăsuța mea frumoasă - s.
21,00 Legături de familie - s. (AP)
23,00 Iubire cu două fețe - s. (12)
23,50 Clona - s. (AP)
0,45 Povești adevărate - rel.
1,15 Chat Acasă
3,30 Cu dădaca în bucătărie - rel.

HBO

8,00 Spot - comedie, '01
0,35 Nebuni și frumoși - dramă, '01 (AP)
11,05 Mormântul - dramă, '01
13,05 Banda Olsen Junior - av., Danem., '01
14,35 O plimbare pe Lună - dragoste, 1999 (AP)
16,25 Hornblower: Datorie - av., M. Brit., '03 (AP)
18,05 Maraton - dramă, Africa de Sud, '01 (AP)
20,00 Victime colaterale - thriller, '02 (12)
21,50 Novocaină - com., '01 (12)
23,25 Jay & Silent Bob contraatacă - com., '01 (12)
1,05 Hotel Paradiso - com. M. Brit., '99 (12)

PRIMA TV

7,00 Focus 07
9,45 ANDOgrafia zilei
9,55 Clip Art
10,00 Sunset Beach - s., rel.
11,00 În familie - s.rel.
11,42 ANDOgrafia zilei-rel.
11,45 Roseanne - s. rel.
12,30 Prietene și rivale - s.(AP)
14,00 Minute de milioane
16,00 În familie - s. (AP)
16,30 Prima ediție-talk-show
18,00 Focus
19,00 Ghidul femeii căsătorite - comedie, cu Cybill Shepherd
20,00 Fără limite - dramă, SUA,'99
21,00 Robin Hood: prințul hoților - f. av. cu Kevin Costner
22,00 Focus
22,45 Mutant X - s. (AP)
23,45 Roseanne - s. rel.
0,15 Prima ediție - rel.
1,45 Clip Art
1,50 Câștigul nopții - rel.
2,30 Chat TV

ANTENA 1-TV ARAD

7,00 Observator
8,00 Știri Arad - rel.
8,25 Publicitate
8,30 Reportajul săptămânii - rel.
8,45 Divertisment
9,00 Îngerii lui Charlie - s., rel.
10,00 Soledad - s.
11,00 Isabella - s.
12,00 Tineri și rebeli - s.
13,00 Observator
13,15 Tonul câștigător
14,15 Îngerii lui Charlie - s.
15,10 Salvamontiștii - s.
16,10 Publicit, Promo
16,15 Emisiune în lb. bulgară
16,30 Știri TVA
16,55 Publicitate
17,00 Observator
17,45 Din dragoste
19,00 Observator * Meteo * Sport
19,56 Publicitate
20,00 Lanțul puterii - acțiune, SUA, 1993
22,00 Observator
22,15 Știri TV Arad
22,35 Marius Tucă show
23,35 Gheorghe - (talk-show)
0,35 Salvamontiștii - s, rel.
1,30 REVIZIE TEHNICĂ

RCS

9,00 Desene animate
9,30 Știri RCS 1 - rel.
10,15 Tradiții și folclor
10,30 Farmacia de serviciu - s.
11,15 Dulce ispită - s., rel.
12,00 Atitudini - informativ
13,00 Convietuiri - rel.
13,30 Știrile RCS 2 - rel.
14,15 Videoclipuri
14,30 Dulce ispită - s.
15,15 Videoclipuri
15,30 Unchiul meu - f. (AP)
17,30 Emis. Icos
17,20 Părinți și copii - emis. informativă
17,30 Știrile RCS
18,10 Cu intenție sălbatică - f. (12)
19,45 Playabout - s.
20,00 O oră cu Dani Dascălu - informativ
21,00 La Nord de paralela 60 - s.
22,00 Știrile RCS 2
22,40 Noaptea vampirilor - f. (16)
24,00 Închiderea programului

B1 TV

7,00 Calendar; 7,30 Știri; 8,00 La limită - rel.; 8,30 Ne privește - rel.; 9,30 Fan X; 11,00 Top joc TV; 12,00 Gala - rel.; 13,30 Casa zburătoare; **14,15 Beverly Hills, 90210** - s., rel.; 15,30 Ne privește; 16,30 Viața în direct; 18,00 Știri; 18,45 Info economic; 18,50 Max It; **19,00 Beverly Hills, 90210** - s.; 20,00 Știri; 20,30 Gala; 22,00 Nașul; 23,45 Viața în direct - rel.; 1,45 Știri; 2,30 Nașul - rel.; 4,00 Chat TV

TV SPORT

9,00 Telesport; 9,30 Hat-trick; 11,00 Primera Division; 13,00 Fotbal american NFL; 15,00 Premier League; 17,00 Cronica microbiștilor; 18,30 Telesport; 19,00 Lumea sportului; 19,30 Hochei NHL; 21,30 Observatorul sportiv; 22,00 Telesport; 22,30 Fotbal Ligue I Franța; 0,00 Telesport.

NAȚIONAL TV

7,00 Inimi furate - rel.
8,00 Trimineața
10,00 Miezul problemei - rel.
11,00 Cine plătește? - rel.
12,00 Serial
13,05 Muzică
14,00 Denver - d.a.
14,45 Horoscopul de mâine
15,00 Detectivi în Paradis - s.
16,00 Inimi furate - s. (AP)
16,50 Țara lu' Papură Vouă
17,00 Serial
18,00 A treia planetă de la Soare - s.
18,30 Națională de bere
19,00 Știri
19,50 „Țara lu' Papură Vouă"
20,00 Câștigă-ți filmul: **Dear Mrs - comedie SUA, 1991**
22,00 Cine plătește?
23,00 Miezul problemei - talk-show
0,00 Știri
0,35 A treia planetă de la Soare - s., rel.
1,00 Nopți albe (CSMS, Chat)

REALITATEA

7,00 Jurnal; 7,15 Revista presei; 8,15 Trezirea la realitate; 11,15 100%; 12,00 Jurnal; 12,45 Revista presei; 13,00 Știrea de la ora 22; 14,15 În centrul atenției; 15,15 Realitatea medicală; 16,00 Jurnal; 16,55 No comment; 17,15 Audiența în direct; 18,00 Jurnal; 18,55 Pastilă; 19,15 În centrul atenției; 20,15 100%; 21,00 Jurnal; 21,55 Pastilă; 22,00 Știrea de la ora 22; 23,00 Jurnal; 23,55 Pastilă; 0,00 Jurnal

Redacția Adevărul nu își asumă răspunderea pentru modificările ulterioare intervenite în programele TV

Fonduri nerambursabile pentru I.M.M. -uri și proiecte sociale

● Șanse pentru orașele județului

Orice companie vrea bani pentru dezvoltare, iar aceștia nu sunt niciodată îndeajuns. Ieri, la Consiliul Județean Arad întreprinzătorii mici și mijlocii au putut afla informații despre cum să facă rost de bani pe care nu mai trebuie să-i dea înapoi. Agenția pentru Dezvoltare Regională V Vest și C.J Arad au lansat subprogramul: „Dezvoltarea orașelor prin stimularea activităților întreprinderilor mici și mijlocii".

Caius Parpală, președintele C.J. Arad și totodată al A.D.R. V Vest a precizat: „Se urmărește dezvoltarea orașelor mici și mijlocii ca poli industriali care să atragă populația locală în activități economice. Concret pentru județul Arad acest subprogram se adresează I.M.M-urilor din Chișineu-Criș, Curtici, Ineu, Lipova, Nădlac, Pâncota, Sebiș."

La nivel național suma ce va fi alocată subprogramului este de 142,165 miliarde de lei și se va asigura de la bugetul de stat. Ajutorul financiar este nerambursabil și el nu poate depăși 50% din valoarea totală a proiectului, diferența fiind asigurată din resursele proprii ale solicitantului.

Suma minimă este de 350 milioane de lei, iar cea maximă de 3,5 miliarde de lei.

Data limită pentru plata acestor ajutoare financiare este 10 decembrie 2004. Termenul final de depunere a proiectelor este de 20 martie.

Pentru a avea acces la aceste surse de finanțare, solicitanții trebuie să îndeplinească următoarele condiții: să fie persoane juridice române cu capital integral privat și să facă parte din categoria I.M.M.- urilor potrivit Legii 133/ 1999, să aibă sediul social în unul din orașele menționate, să demonstreze că nu au avut pierderi operaționale până la data de 30 iunie 2003, să dețină surse de finanțare stabile și suficiente pentru a asigura continuitatea în derularea contractului.

Activitățile economice eligibile sunt: investiții directe în utilaje instalații și echipamente, reabilitarea clădirilor industriale direct legate de proiect, dar care nu poate fi mai mare de 20% din valoarea totală a ajutorului nerambursabil.

De la componenta economică s-a trecut la cea socială prin

Primăria Curtici

lansarea subprogramului „Investiții în servicii sociale". Acesta promovează parteneriatul dintre administrația locală sau județeană și societatea civilă pentru crearea unor servicii sociale adresate grupurilor vulnerabile de oameni. Se vor finanța centre educative pentru copiii săraci, unități de planificare familială și educație sanitară, centre sociale pentru copi și adulți, centre de găzduire temporară, cantine sociale, centre tip azil de noapte, centre de ocrotire pentru persoane cu handicap.

Primăriile, consiliile locale sau consiliile județene pot fi eligibile dar și parteneriatele cu asociații, fundații sau o instituție publică/ privată este acceptată. În cazul acesta sediul trebuie să fie înregistrat în România.

Solicitantul trebuie să participe cu o zecime, în numerar,din valoarea proiectului, restul fiind ajutor nerambursabil. Suma minimă este de 300 milioane de lei, iar cea maximă de 3 miliarde de lei. Bugetul pentru acest scop la nivel național este de 56,5 miliarde de lei. Proiectele trebuie depuse până la 10 martie.

Este a doua licitație de acest gen. La prima din 20 de proiecte pentru activități economice pe regiunea V Vest s-au aprobat 17, iar din 10 proiecte sociale s-au aprobat 6.

G. Constantinescu

Pe post de kamikaze

Traian Băsescu joacă tare, aidoma unui pokerist care, aflat în fața ultimului joc, ridică în disperare miza, sperând că în sfârșit va veni și rândul său să ia un pot. Fapt fără precedent în politica românească, fostul căpitan de cursă lungă scoate la bătaie întreaga cremă a Partidului Democrat, aruncând-o în confruntările alegerilor locale. După exemplul său de președinte al partidului care candidează pentru o primărie, e drept - primăria Capitalei, Băsescu îl trimite pe deputatul Radu Berceanu să-și încerce norocul la primăria din Craiova, pe deputata Paula Ivănescu, la Ploiești, pe senatorul Ioan Vela la primăria Reșiței, pe deputatul Emil Boc, la Cluj etc., în alte județe sunt puși să candideze președinții organizațiilor județene ori municipale, viceprimari în exercițiul funcțiunii, președinți de consilii județene... Nu mai contează, din câte se vede, că mulți dintre acești candidați „de vază" și-ar fi dorit, poate, să continue ori să înceapă cariera parlamentară. Pricazul e „Toți și totul pentru locale!".

Accente

De ce a recurs Băsescu la această mobilizare generală? De ce pune el crema partidului în postura unor kamikaze? Explicația nu trebuie căutată prea mult. Dincolo de faptul că e vorba de un gest reflex la rezultatul, șocant pentru Băsescu și PD, al sondajelor de opinie care îi dau pe liberali mult mai cu trecere la electorat decât sunt pediștii, dincolo de prestigiul șifonat al partidului, Traian Băsescu face un ultim și disperat efort de a obține cât mai multe și mai bune locuri pe listele Alianței pentru alegerile parlamentare. Fiindcă, se știe, listele se vor întocmi în funcție de rezultatele obținute, atât de liberali cât și de democrați, la apropiatele alegeri locale. Din această perspectivă, Traian Băsescu dă un șah serios liberalilor și este de urmărit care va fi reacția acestora.

Demersul lui Băsescu este unul extrem de periculos. El aduce cu un fel de heirupism, cu o sforțare lipsită de stil, dar atât de caracteristică lui Băsescu. De ce este periculos acest demers? Pentru că el expune excesiv atât fruntașii PD, cât și partidul însuși. Un eșec în masă, nu neapărat în unanimitate, va compromite definitiv și poate iremediabil Partidul Democrat. Și atunci, la ce folos jertfa acestor kamikaze!? Eșecul lui Boc la Cluj, al lui Stelian Dutu la Constanța, al lui Berceanu la Craiova etc. nu va fi el compromițător pentru aceștia și pentru PD? Sigur că va fi.

Accente

Așadar, Băsescu riscă totul încă de la locale. Într-un fel, dar nu în totalitate, are și dreptate ca să forțeze jocul cu soarta partidului: dacă elita, crema partidului nu-i va aduce posturi de primari și consilieri, la ce să se fi așteptat de la cei din pluton? Zic „într-un fel" pentru că nimeni nu garantează că Berceanu este cel mai bine văzut pedist, la Craiova, ca să dau un singur exemplu. Dar, să nădăjduim și noi, precum pediștii, că Băsescu știe ce face, la ce expune partidul.

Tristan Mihuța

Reabilitarea stației de epurare a intrat pe ultima sută de metri

Cel mai important proiect al Consiliului Județean Arad, în ultimii ani, este, fără îndoială, reabilitarea stației de epurare aparținând Regiei Autonome Apă-Canal, lucrare pentru care CJA a reușit să obțină finanțare PHARE și ISPA.

Proiectul a intrat pe ultima sută de metri, după ce în septembrie 2003, a fost semnat Contractul de Lucrări pentru Reabilitarea și Extinderea Stației de Epurare Arad, între Oficiul de Plăți și Contractare PHARE, Consorțiul BAMAG-TAHAL și Regia Autonomă Apă-Canal.

Ieri, în sala 63 a Consiliului Județean, a avut loc o ședință la care au participat reprezentanții Delegației Uniunii Europene în România, cei ai PHARE, Ministerului Agriculturii, BERD și Consorțiului BAMAG-TAHAL, precum și președintele CJA, Caius Parpală, și directorul RAAC Arad, Gheorghe Bănățean, tocmai pe marginea reabilitării stației de epurare.

În cadrul ședinței s-a făcut o prezentare a proiectului și a părților implicate și s-au discutat probleme legate de programul de lucrări, organizarea șantierului, protecția muncii, obținerea permiselor, necesitatea menținerii unei bune comunicări cu populația și unitățile industriale etc.

Programul de Reabilitare a Stației de Epurare, finanțat de ISPA (Instrument Structural de Pre-Aderare, lansat în 2000), are ca scop reducerea poluării râului Mureș.

Cosmin Mihuța

Indemnizații de naștere

Începând de azi, 4 februarie, între orele 8 - 14, la casieria Direcției de Dezvoltare și Asistență Comunitară (sediul Cantinei municipale), se vor plăti indemnizațiile de naștere. Plata continuă și mâine, 5 februarie, între orele 8 - 16. Banii se vor elibera personal pe baza actului de identitate, sau pe bază de procură.

Din cauza tarifelor prea mici

Uzina de apă din Sântana nu-și acoperă cheltuielile

● Doar la Electrica s-au adunat datorii de peste un miliard de lei

La început de an, serviciul public de alimentare cu apă din Sântana s-a trezit cu datorii la furnizorul de energie electrică, datorii care se ridică la peste un miliard de lei. Autoritățile locale se

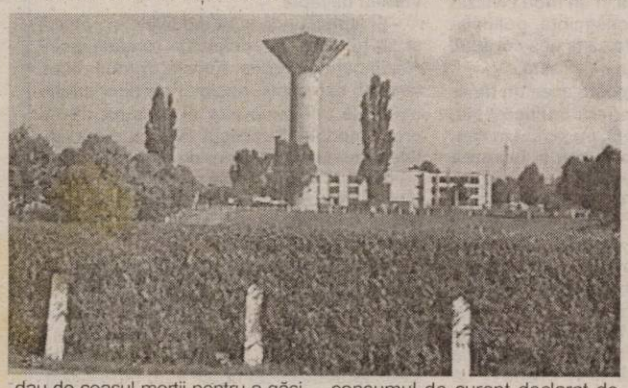

dau de ceasul morții pentru a găsi o soluție de achitare a facturilor, motiv pentru care s-au prezentat ieri în ședința Comitetului Operativ Consultativ cu scopul de a obține un spijin de la mai marii județului.

Primarul Ilica apreciază că datoriile mari sunt cauzate de tarifele mici la apa potabilă, a căror colectare nu asigură acoperirea costurilor de livrare. Pe de altă parte, din partea sucursalei Electrica am aflat că luni de zile consumul de curent declarat de cei de la uzină a fost sub cel înregistrat de contoare. **„Abia în luna decembrie, când am fost nevoiți să spargem lacătul cutiei în care era închis contorul am aflat totalul real al kilowaților consumați, iar rezultatul este factura mare la energie electrică"**, a declarat reprezentantul Electrica.

Cu toate părerile exprimate de către participanți, nu s-a ajuns la o rezolvare în cazul achitării facturii. Președintele CJA, Caius Parpală a afirmat însă că soluția există, primar o știe, dar nu o pune în aplicare. Deși aceasta nu a fost făcută publică, se pare că este vorba despre înființarea unui nou serviciu, desființarea celui vechi, și obținerea pe noua structură a unor tarife mai mari la furnizarea apei către populație.

După cum se știe, mai ales pe timp de vară, Sântana are probleme mari și cu debitul scăzut, iar specialiștii prezenți la discuții au atenționat primăria că în maxim doi ani, orașul va rămâne fără apă, dacă nu se fac lucrările necesare. Dacă sistemul microzonal nu va fi preluat de RAAC - lucru imposibil deocamdată - este obligatorie forarea unui nou put de alimentare.

Sorina Ambruș

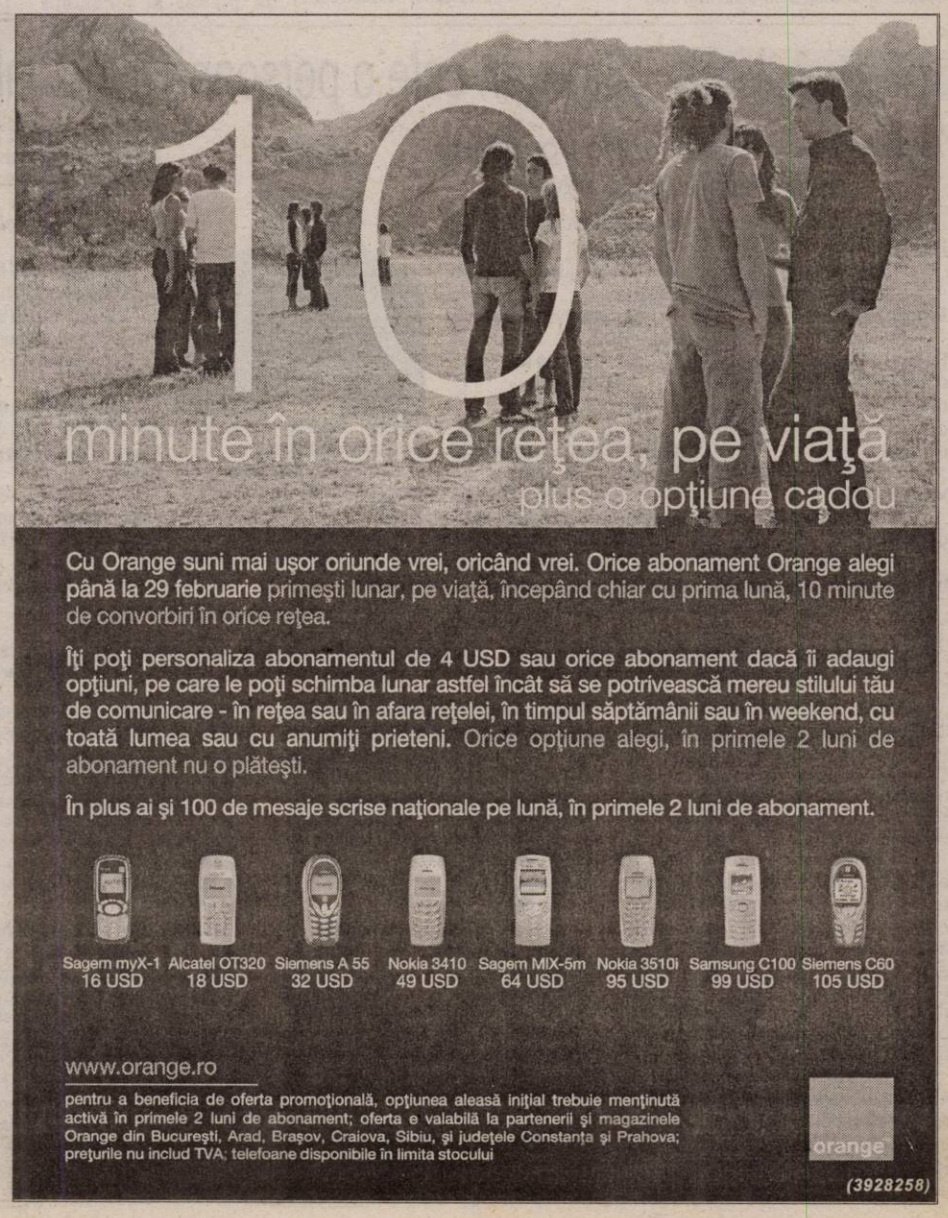

Gunoaie și presuri

Toți oamenii politici cu care am vorbit și-au exprimat convingerea că în anul de grație 2004 se va desfășura cea mai murdară campanie electorală de după anii revoluției. Aceasta, în ciuda faptului că va intra în vigoare acel „Cod de conduită electorală" pritocit de către PNL și PSD. Se știe că acesta va avea putere de lege, prevăzând și sancțiuni pentru cei care le încalcă. Nu știm însă, deocamdată, care sunt acele sancțiuni și câți se vor sinchisi de ele, în condițiile în care în România legile sunt o simplă glumă, iar sancțiunile doar motiv de hohote de râs, pentru cei care dețin puterea, în primul rând financiară și, mai apoi, politică. Atunci când cele două se îngemănează, chiar nu mai este nimic de făcut, se alege praful și de lege și de sancțiuni. Oricum, abia după alegeri se va pune problema sancționării celor care au încălcat Codul de conduită electorală. Or, cel care va veni la putere va gestiona, ca și până acum, justiția română și nimeni nu este atât de nebun încât să se autosancționeze sau să-i sancționeze pe cei care au acționat la ordinul lor. Așadar, nu prea mulți se vor da de ceasul morții să respecte prevederile Codului. Vor fi scoase la iveală o serie de afaceri necurate, de mizerii și gunoaie, contabilizate în „cărți negre", alcătuite prin „strădania" unor adevărate rețele de informații, fiecare partid având infiltrate „cârtițe" la alte partide. Manipularea presei de către oamenii politici va fi mai cruntă decât oricând. Diversele scandaluri, „tunurile" financiare, legăturile cu lumea interlopă vor fi „susurate" la urechile ziariștilor. Aceștia vor fi puși în situații extrem de delicate, trebuind să discearnă în ce măsură trebuie să spună un adevăr rostit de gura unui păcătos, în ce măsură acest adevăr servește adevărului însuși sau păcătosului. În cele mai multe cazuri, în societatea românească, adevărul despre un ticălos este scos la iveală de către alt ticălos, care nu dorește decât să profite de pe urma căderii rivalului său într-ale afacerilor necurate. Cei care sunt de bună-credință nu vor putea să rostească adevăruri capitale, pentru simplul motiv că nu au acces la ele, un om cinstit neputând să dețină probe despre un mafiot. Acesta este apanajul celor care au sau au avut relații strânse cu respectivi mafioți.

Dar, fiindcă tot am ajuns la cuvântul „mafioți", ne întrebăm dacă nu cumva, de această dată nu se va instaura „omerta" în rândul clasei politice românești. Pun această întrebare întrucât în lupta pentru putere vor fi angajați cam aceiași politicieni care s-au războit de la revoluție încoace. În atâția ani, secrete care se părea că vor fi păzite cu strășnicie au fost aflate, mai ales că a fost și o alternanță teoretică la putere. Fiecare știe câte ceva compromițător despre adversarul său. În același timp, prin intermediul acelor rețele despre care vorbeam mai sus, știe și că adversarul său i-a aflat secretul pe care îl credea definitiv îngropat. Fiind amândoi culpabili, vor cădea la învoială ca peste gunoaiele fiecăruia să se așterne prețul unui așa-zis fair-play. Ziariștii nu vor afla nimic, nici despre unul, nici despre celălalt, rămânând doar cu promisiunile gogonate lansate în scop electoral. Evident, vor mai fi și excepții, dar regula aceasta va fi, mai ales la nivel local,unde, totuși, în bătălie nu sunt antrenați rechini care să se bată pe viață și pe moarte.

La nivel înalt însă, regula se va inversa. Loviturile sub centură vor fi mult mai multe decât „prețurile" așternute peste „gunoaie". Acolo unde va fi cazul, nu mai vorbim despre „prețuri", ci despre imense covoare scumpe, care să dea impresia că interesul național primează. Deh, „la noblesse oblige"...

Simion Todoca

PD și-a propus să câștige șapte consilieri municipali

Întrunit ieri, Biroul Permanent Municipal al PD Arad a hotărât că ținta la alegerile locale este câștigarea Primăriei Aradului și obținerea unui procentaj de 25% pentru CLM, ceea ce înseamnă obținerea a șapte locuri de consilieri. „Este un obiectiv ambițios, însă realizabil. Vom suplini lipsa unor resurse financiare măcar apropiate de cele ale PSD, prin dinamism și contact direct cu cetățenii, pentru ca mesajul nostru să ajungă la ei", a declarat, la conferința de presă, Adrian Nițu, proaspăt ales președinte al organizației municipale. L-am întrebat dacă după alegeri, în caz că țintele propuse nu vor fi atinse, va mai candida pentru această funcție. „Evident că nu. Responsabilitatea este a întregului Birou Municipal, deci și a președintelui", a răspuns Nițu.

● *Gușă, așteptat la Arad*

Vicepreședintele Gheorghe Falcă a declarat că speră ca în cursul acestei săptămâni Cozmin Gușă să fie prezent la Arad. Întrebat de către redactorul ziarului Adevărul care ar fi scopul acestei vizite, Falcă a răspuns că Gușă va prezenta strategia electorală a partidului.

● *„Primenirea clasei politice"*

Vicepreședintele Nicolae Ioțcu a prezentat „Declarația de la Brașov", pe care președinții organizațiilor județene, deci și Gheorghe Seculici, au semnat-o la întâlnirea cu Traian Băsescu. „Luând în considerare că de la evenimentele din decembrie 1989 și până în prezent instituțiile statului de drept au fost subordonate persoanelor din eșalonul doi al Partidului Comunist, care nu și-au schimbat mentalitatea totalitară, iar prin incompetență și reacredință au zădărnicit reformarea democratică a țării ; că o mare parte a românilor nu mai are încredere în aceste instituții politice și administrative, transformate în instrumente de represiune și îmbogățire necinstită ; că PSD, partidul-stat, urmărește ca prin blocarea înnoirii societății românești să păstreze privilegiile economice ale liderilor și ale clientelei sale ; că România a fost marginalizată pe plan european din cauza imobilismului politic, a corupției și a neprofesionalismului, cauze ale sărăcirii extreme a populației, punându-se în discuție chiar suspendarea negocierilor de aderare la Uniunea Europeană, liderii PD, reuniți la Brașov, decid că una din acțiunile esențiale pentru schimbarea climatului social și economic este primenirea clasei politice, prin atragerea în partid și promovarea în funcții de coordonare importante a unor politicieni profesioniști și tineri, care să se alăture celor care au confirmat deja în politică", se arată în Declarație.

Simion Todoca

Gagea Eugen - candidatul PRM la primăria Chișineu Criș

Gheorghe Feieș, președinte al PRM Arad, a declarat în cadrul conferinței de presă de ieri că în ultima perioadă, adică la sfârșitul săptămânii trecute, s-au înscris în partidul condus de către tribunul Vadim Tudor, mai mulți oameni marcanți atât în ale politicii, cât și în ale administrației publice locale.

Exemplele date de către liderul peremist arădean au fost consilierii locali, actualmete foști membri ai partidului ecologist, din Chișineu Criș: Gagea Eugen, care este și candidatul PRM la funcția de primar al localității Chișineu Criș, Tolan Moise și Drăgan Gheorghe Feieș a declarat că în următoarele zile mai mulți membri FER vor accede către PRM. De asemenea, în PRM Arad s-au înscris Talpoș Gheorghe, comisar adjunct al Comisariatului Județean pentru Societatea Civilă și viceprimarul de la Buteni, Ursa Pavel.

Conform celor declarate de către liderul peremist arădean, zilnic sunt primiți în partid 30-40 de persoane, iar într-o lună de zile, numărul total de membri va trece de peste 8000.

Claudiu Godja, președintele organizației de tineret, a prezentat activitățile pe anul 2003 și 2004. În acest sens, Godja a prezentat presei unele aspecte organizatorice, culturale și nu în ultimul rând politice ale organizației pe care o prezidează.

La întrebarea redactorului ziarului **„Adevărul"**, dacă Organizația de Tineret a PRM Arad va avea reprezentanți, pe locuri eligibile, pe listele de consilieri locali, municipali și județeni, Gheorghe Feieș a precizat că tinerii peremiști vor fi reprezentați în proporție de până la 50%.

Daniel Albu

Politica la țară:

„Stolojan este o persoană punctuală"

Ioan Morog, viceprimar Peregu Mare, președintele filialei PNL

- Câți membri are PNL Peregu Mare?

- 48 de membri.

- Veți candida la funcția de primar?

- Având în vedere că la Peregu Mare procentul pe naționalități îl deține partea maghiară se subînțelege cine va câștiga, deci nu voi candida.

- Cum ați ajuns viceprimar?

- Am fost susținut de către UDMR.

- Ați discutat cu cei de la PD pentru a avea un candidat unic?

- Am avut ceva discuții, dar nu s-a ajuns la nici un răspuns.

- Funcționează Alianța PNL - PD?

- Să zicem că da.

- Adică?

- Am avut întâlniri.

- Veți susține candidatul PD sau al UDMR la Primăria Peregu Mare?

- Vom susține persoana, nu candidatul unui partid sau altul. Dacă PD va veni cu o persoană credibilă îl vom susține. În

prezent, actualul primar are cele mai mari șanse.

- Care partide au reprezentanți în consiliul local?

- UDMR - 6, PSD - 2, PNL - 1, PNR - 1, Forumul German - 1.

- Ce șanse îi acordați lui Stolojan pentru funcția de președinte al României?

- Foarte mari. Stolojan este o persoană punctuală.

- Se resimte influența lui Stolojan în PNL?

- Există o altă strategie. Eu personal comunic direct cu Bucureștiul prin buletine informative.

- Ce procent de voturi va obține PNL Peregu Mare la alegerile locale?

- Având în vedere că locuitorii sunt de mai multe naționalități, doi trei consilieri.

Daniel Albu

Statutul parlamentarilor - dezbătut în regim de urgență

Propunerea legislativă privind Statutul parlamentarilor a fost înregistrată luni la Biroul Permanent al Camerei Deputaților, urmând să fie dezbătută în regim de urgență în ședință comună a celor două Camere ale Parlamentului.

Propunerea legislativă are ca obiect de reglementare Statutul senatorilor și deputaților sub aspectul exercitării mandatului, al incompatibilităților, al imunității parlamentare, al independenței opiniilor, al indemnizației și al celorlalte drepturi, al sancțiunilor, precum și sub aspectul instituirii pensiei de parlamentar și al indemnizației tranzitorii.

În ceea ce privește incompatibilitățile, noul proiect legislativ precizează că un parlamentar este incompatibil cu orice funcție publică de autoritate, ca și cu orice funcție din economie.

Imunitatea parlamentară este definită ca fiind acea trăsătură a mandatului parlamentar în temeiul căreia respectivul mandat este protejat față de eventuale presiuni sau abuzuri ce s-ar comite împotriva sa din partea puterii executive sau a celei judecătorești și care îi asigură independența, libertatea și siguranța în exercitarea atribuțiilor care îi revin, potrivit Constituției și legilor țării.

În ceea ce privește drepturile senatorilor și deputaților, elementele de noutate constau în acordarea unui premiu anual, ca și în cazul celorlalți bugetari, în cuantum de până la o indemnizație lunară, de la care vor fi exceptați parlamentarii sancționați disciplinar și acordarea pensiilor de parlamentar, în momentul terminării unui mandat, dacă foștii parlamentari se află în posesia unei decizii de pensionare pentru limite de vârstă și vechime integrală din sistemul public de pensii.

Pensia de parlamentar va reprezenta un proces de 35, 40 sau 45% din indemnizația de parlamentar în condițiile efectuării unui mandat complet, a două, respectiv trei sau mai multe mandate. Contribuția lunară a fiecărui parlamentar la sistemul de asigurări de pensii al fiecărei camere este de 5% din indemnizația brută lunară de parlamentar.

Salarizarea propusă pentru anul 2004 are în vedere o creștere de 10% a indemnizațiilor din decembrie 2003. Astfel președinții celor două Camere vor avea o indemnizație de 45.591.660 lei, vicepreședinții - 41.998.260 lei, secretarii, chestorii, președinții de comisii și președinții grupurilor - 39.527.400 lei, vicepreședinții comisiilor și cei ai grupurilor parlamentare 37.057.600 lei, secretarii comisiilor - 36.608.160 lei, iar simplii parlamentari - 36.158.720 lei.

Lampa lui Diogene

(Urmare din pagina 1)

L-am dat drept exemplu pe Gigi Becali, pentru că el este un „model" mai nou venit în politică și e mai proaspăt. Dar modele gen Gigi Becali există cu duiumul în politica românească. Becalizarea României nu a început odată cu intrarea lui Gigi Becali în politică. Debutul becalizării s-a făcut imediat după revoluție, când tot felul de ciobani au intrat cu opincile în politică, dar și-au cumpărat pantofi domnești și au zis că s-a făcut schimbarea la față. Procesul început atunci continuă cu succes și astăzi, iar Gigi Becali nu este decât un exemplu, ce-i drept sui generis, dar reprezentativ. Parlamentul e plin de personaje tip Gigi Becali, poate nu atât de pitorești, dar în mod cert cu aceeași inteligență și atitudine politică. Ca să nu mai vorbim de eficiență politică și comportament politic. Personaje cu pretenții au un comportament gen Gigi și fac eforturi deosebite să nu și-l îmbunătățească. Spoiala de carte nu aduce în mod automat după ea și un mod civilizat în comportament. În consecință, politicianul român preferă cearta ca la ușa cortului, și nu dialogul sau disputa civilizată.

Și atunci ce model poate avea un tânăr care vrea să facă o carieră politică? Mai ales că politicienii așezați, cu scaun la cap, care mai gândesc ceva și mai și lucrează nu sunt mediatizați. Aceștia nu asigură ratingul la televiziuni și nimeni nu-i cheamă în emisiunile TV. La televiziune, la radio sau în presa scrisă apar mai ales saltimbancii politicii românești, exhibiționiștii și farsorii. Individual, cu așazisul man-show sau în grup. În grup e mai interesant pentru că se înjură unii pe alții și asta dă bine la spectatori. S-ar putea crede, și lumea de ce n-ar crede?, că aceștia sunt politicienii care conduc țara. Și lucrurile nu sunt departe de acest trist adevăr.

Și atunci, repet, ce model poate vedea în acești cabotini un tânăr carę vrea să facă o carieră politică? Precum la București, așa și la Arad. Ca să nu spun că la Arad e chiar mai rău. Cu puține excepții, politicienii arădeni sunt departe de a fi model. Aproape analfabeți din punct de vedere al teoriei politice, la practică sunt repetenți de-a dreptul. Nici nu se străduiesc să se perfecționeze în politică, pentru că străduințile lor converg doar spre asigurarea unor foloase materiale de pe urma accederii în diverse funcții aducătoare de putere. Să pună mâna pe cât mai multe foloase, acesta e scopul lor, de multe ori declarat. Și, în acest domeniu, au avut succes, chiar dacă mulțimea încă nu a aflat ce matrapazlâcuri au făcut ei pentru a se îmbogăți. Dar, după cum s-a demonstrat în istorie, până la urmă totul se află și atunci va fi „scrâșnirea dinților".

Ce fel de caractere sunt acești politicieni e mai bine să nu vorbim. Pentru că, probabil, de aici începe răul cel mare. Nu trebuie să faci analize speciale pe individul politic pentru că lipsa de caracter urlă de la primele cuvinte scoase pe gură. Să nu mai vorbim de fapte.

Și atunci unde sunt modelele în politică și, în general, în societatea românească? Analfabeții cu tupeu, hoții la drumul mare, farsorii, șantajiștii, escrocii cu bani umplu ecranele televizoarelor și ne sunt oferiți drept modele. Succesul facil, superficialitatea, modelele efemere de o zi definesc o societate care niciodată nu va avea performanțe. Nonvalorile eclipsează valorile cu largul concurs al societății care este pe măsura nonvalorilor.

Într-o asemenea societate modelul de valoare este atât de rar și răzbește atât de greu, încât e aproape imposibil de reperat. Cum se poate demonstra acest lucru? Foarte simplu. Să se uite fiecare în jur și să-și spună: acesta poate fi un model pentru mine. Mă îndoiesc că va avea satisfacția de a descoperi modelul căutat.

Diogene căuta ziua în amiaza mare cu lampa aprinsă *UN OM*. Ca și Diogene, azi trebuie să căutăm cu reflectorul tot ziua în amiaza mare UN MODEL. Peste tot, puzderie de non modele.

La Păuliș

Nană Catița a împlinit 100 de ani

● *Secretul longevității: „N-am mâncat ce-am vrut, n-am beut ce-am vrut, numa' am lucrat cât am putut"*

Ieri, la ora prânzului, Păulișul era în sărbătoare. Motivul? Ecaterina Cismaș - sau „nana Catița" cum îi spun toți localnicii - împlinea o sută de ani. Primarul Ioan Turcin, alături de preotul din localitate și împreună cu câțiva consilieri locali s-au îndreptat către locuința femeii care a bătut veacul. Îi aduceam un tort, un buchet de flori, un plic cu două milioane de lei și o diplomă de „cetățean de onoare".

La poartă, ne întâmpină „băiatul" - Ioan Cismaș, în vârstă de 75 de ani, care locuiește la Arad și care a venit la aniversarea mamei sale. Este singurul fiu, care la rându-i are doar un copil și o nepoată de 18 ani. Bătrânica de o sută de ani locuiește singură, nu mai vede aproape deloc, aude mai greu, dar se mișcă destul de viol prin casă, sprijinindu-și bătrânețile într-o bâtă cârnă. Iese din camera în care doarme și se arată surprinsă de camerele de luat vederi și de aparatele de fotografiat care o înconjoară imediat: **„Stați, că nu mi-s gata! Să mă aranjez puțin, că nu mai mi-s mândră ca în tinerețe..."**

După momentele oficiale, ne retragem cu nană Catița în tindă (camera de zi) și ne așezăm pe pătuț: **„Cum am bătut suta? Și io stau și mă mir, maică, că n-am mâncat ce-am vrut, n-am beut ce-am vrut, numa' am lucrat cât am putut. Pă la pauri, pă la Școala viticolă, pă la colectiv. Bărbatu mi-o murit acu' 30 sau 40 de ani, de tuberculoză. Copilu' m-o ascultat și o învățat bine și s-o făcut domn. Da', iacătă că-i bătrân și el și-abia își vede de treaba lui..."**

Îi urăm **„La Mulți Ani!"**, dar nană Catița ne-o taie destul de scurt: **„Nu-mi mai trebe, maică, că-s destui și asta îi un chin pentru mine..."**

O lăsăm pe Ecaterina Cismaș, învățând o nouă lecție despre cumpătare: să nu mănânci tot ceea ce vrei, să nu bei tot ceea ce vrei și să faci mișcare tot timpul. Acesta să fie secretul longevității? Poate că da...

Doru Sinaci
Foto: Ștefan Matyaș

Tinerețea unui cor bătrân

În satul Căpruța, unul dintre cele mai vechi de pe Valea Mureșului, activitatea corală este atestată documentar din anul 1880. De atunci și până în zilele noastre în viața culturală de aici au existat multe coruri, atât mixte, cât și bărbătești. Amintim pe cele înființate și conduse de către învățătorul Atanasiu Vaida, învățător și preot Alexandru Richițan și alții, dar activitatea cea mai lungă o are actualul cor bărbătesc al bisericii ortodoxe, înființat în anul 1905 de către regretatul preot Dimitrie Maci, care a slujit în altarul de la Căpruța de la hirotonire și până la pensionare. De atunci și până în prezent acest cor a avut o singură întrerupere, în timpul celui de al doilea război mondial, din cauza concentrării unui mare număr de coriști. După război a fost reînființat de către preotul de atunci Ioan Gherman. Acest „preot cu crucea-n frunte", în ziua a doua a Crăciunului 1956 s-a urcat cu corul pe scena căminului cultural, unde au fost interpretate o suită de colinde (la sculați voi boeri mari, O, ce veste minunată!, Praznic luminos, Colo sus și mai în sus etc.). Asta în prezența șefului secției învățământ și cultură care locuia la Căpruța, unde fiul său, Iancu, era învățător. În vremea aceea colindătorii erau socotiți ca tulburenți ai liniștii publice. Și totuși, nu s-a întâmplat nimic rău.

Printre dirijorii țărani amintim pe Iosif Popa, Nuțu Abrudean, Aurel Suba, iar acum octogenarul Ioan Rus.

Bătrân la propriu și la figurat, acest cor se dovedește și la ora actuală deosebit de activ. În toate duminicile și sărbătorile mari dă răspunsurile liturgice și este prezent la toate slujbele de la înmormântări, parastase etc.

În cursul anului trecut, la invitația primarului Adinel Popovici, a cântat la parastasul eroilor din Bârzava și la un parastas în Monorostia, de asemenea a cântat la slujba arhierească oficiată de P. S. dr. Timotei Seviciu, episcopul Aradului, cu ocazia sfințirii parcului floral din curtea bisericii ortodoxe Căpruța, a fântânii arteziene și a Monumentului Eroilor din cele două războaie mondiale ridicat recent în acel loc.

La sărbătorile Crăciunului, bătrânul cor, însoțit de preotul Marius Stratulat, parohul locului, a colindat pe la casele credincioșilor din sat, așa cum a făcut de fiecare dată de-a lungul anilor.

Ioan Cornel Leric

Record de longevitate

Vorbind despre plante și despre arbori, cei mai mulți dintre noi suntem tentați să credem că acestea au o durată de viață destul de scurtă. Ei bine, iată că nu este chiar așa, deoarece banala viță de vie atinge destul de ușor vârsta de ... 130. Părul și vișinul trec de 300 de ani, iar iedera se „întinde" vreme de 450 de ani.

„Adolescenții" pomeniți mai sus pălesc de rușine în fața bradului, mesteacănului, fagului și teiului, care biruie pe picioare până la matusalemica vârstă de ... 1000 de ani. Molidul trece de 1200, iar stejarul, cedrul, castanul și tisa se plictisesc pe pământ vreme de 2000 de ani.

Recordul absolut îl ține și astăzi un copac din Australia, **sagu**, pe al cărui „buletin de identitate", data nașterii abia se mai vede: acum 15.000 de ani. Putem spune că la umbra lui se odihnește toată istoria lumii.

Doru Sinaci

Târgul internațional de agricultură ecologică BIOFACH-2004 Nürnberg

Federația Națională de Agricultură Ecologică Filiala Arad - organizează în perioada 20-22 februarie 2004 deplasarea la Târgul internațional de agricultură ecologică de la Nürnberg, după următorul program: **20.02.2004 ora 14**, plecarea din Arad; 21-22 - zile de vizitare târg, întâlniri de lucru, conferințe, contacte.

În ziua de 23.01.2004, la întoarcere spre România, se vor vizita două-trei ferme în Austria, certificate în producția ecologică.

Costul participării la acest târg (transport autocar, cazare, asigurare, bilet de intrare) se estimează la 160-180 euro pe persoană.

Această primă documentare din domeniul agriculturii ecologice se adresează tuturor producătorilor privați, societăților comerciale, specialiștilor din agricultură, motiv pentru care toți cei interesați se pot adresa pentru înscriere și detalii la Oficiul Județean de Consultanță Agricolă Arad, Bd. Revoluției 81, tel. 254.338 până vineri, 6.02.2004, ora 12.

Detalii suplimentare la www.biofach.de

D. S.

Felnac - o comună prosperă

Comuna Felnac are 5.300 de locuitori, împreună cu satele aparținătoare Zădăreni, Bodrogul Nou și Călugăreni. Există 18 km de rețea de apă curentă, aproximativ 700 de gospodării fiind racordate până în prezent. Cele două centrale telefonice digitale deservesc 350 de abonați, iar 90% dintre străzile de pe raza comunei sunt străjuite de trotuar. Deocamdată nu există rețea de canalizare, iar gazul metan este prezent doar în localitatea Zădăreni.

Există cablu TV și peste o mie de felnăcani sunt angajați la societățile de pe raza comunei sau fac naveta la Arad (14 km).

„Iarna pe uliță" la Felnac

Majoritatea localnicilor se ocupă cu agricultura, terenul agricol din zonă fiind de categoria I de fertilitate. În ultimii ani, felnăcanii au speculat cererile pieței agroalimentare și s-au profilat (cu succes) pe cultivarea pepenilor și lubeniței. De exemplu, anul trecut s-a câștigat peste zece mii de Euro de pe o suprafață de trei-patru hectare cultivată cu lubenițe.

În fostul Complex Agro-Zootehnic de la Felnac s-a înființat o asociație agricolă patronată de francezi, existând încă o societate agricolă româno-franceză pe raza comunei („ARFREZE").

Așa se construiește în prezent la Zădăreni

Miracolul de la Zădăreni

Gazul metan a făcut minuni la Zădăreni. Imediat după introducerea rețelei, în localitatea situată la doar șapte kilometri de municipiul Arad au început să se înalțe construcții noi, care mai de care mai frumoase. O firmă arădeană de succes, specializată în confecții metalice (PAB-România) și-a stabilit cartierul general în localitate, absorbind forța de muncă disponibilă și compensând astfel reducerea activității de la Schela de petrol.

Așa stând lucrurile, locuitorii din Zădăreni au hotărât că ar fi mai bine să se gospodărească singuri și, anul trecut, au făcut un referendum pentru desprinderea localității de comuna Felnac și ridicarea Zădăreniului la rangul de comună.

Urmând exemplul localităților Vladimirescu, Livada și Sânleani, care în curând vor deveni cartiere rezidențiale ale Aradului, sătenii din Zădăreni doresc să urbanizeze cu orice preț localitatea. Credem că vor reuși, deoarece sunt oameni harnici și gospodari, vor deveni unitate administrativ-teritorială de sine stătătoare, au obiective economice și industriale suficiente pe raza localității și, nu în ultimul rând, mulți arădeni se vor stabili în această zonă care le oferă toate condițiile de confort: liniște, apă curentă, telefon, cablu TV și, mai ales, gaz metan.

Doru Sinaci
Foto: Șt. Matyaș

Apicultura

O afacere profitabilă cu investiții minime

Născut în Sântana, ajuns la maturitate la Arad, **Constantin Trancotă** s-a stabilit de peste 10 ani într-o colnă în Șiria, pe drumul ce duce la Mănăstirea Feredeu. Nu nevoia de singurătate l-a determinat pe acest om să se retragă din lume, ci dorința de a realiza ceva. Visul lui este acela de a crea în zonă un mediu agroturistic, cu un motel, unde turiștii să poată veni și consuma numai produse ecologice.

Pentru acest proiect de amploare este nevoie însă de bani. Și nu puțini...„Sunt convins că îmi voi putea realiza visul. Și asta numai din apicultură" povestește nea' Trancotă. „Pe vremea lui Ceaușescu am lucrat ca electrician auto, ca muncitor la OJT. În 1992 m-am decis să mă retrag din activitatea pe care o prestam în acea perioadă și să mă îndrept spre apicultură. Nu pot să spun că eram un începător în acest sector, pentru că la inițiativa mea, părinții creșteau albine de câțiva ani buni înainte. Mi-am cumpărat colna aceasta, cu 12.000 de mărci și am început să mă ocup de apicultură mult mai intens. Albinele nu pot trăi în medii aglomerate. Pentru a fi profitabile, trebuie să le creezi un mediu propice, în mijlocul naturii. Am început cu un singur stup și am ajuns la 135 de familii de albine. Și vă spun cu mâna pe inimă că nu e greu deloc. Ba, dimpotrivă. Și mai ales, e o activitate profitabilă. Nu e o muncă grea, lucrezi într-un mediu curat, investiția este minimă iar venitul este considerabil. În curând voi ajunge la un profit net de 10.000 de dolari pe an. Un mare avantaj este și faptul că aceste venituri nu se impozitează, cel puțin deocamdată".

Nea' Trancotă a ajuns să câștige de la o singură familie de albine câte patru milioane de lei pe an. Asta în timp ce investiția este minimă. „Pe timpul iernii, când albinele stau în stup, ele se alimentează cu ce au produs în timpul verii. Efectiv. fur de la ele. În asta constă investiția mea", povestește apicultorul.

Piața de desfacere a produsului este asigurată prin relațiile pe care le are cu oameni plecați din Sântana în Germania, și nu numai.

„De atâția ani, oamenii mă cunosc. Cum vin la mănăstire se opresc și pe la mine. Și vorba umblă foarte ușor. Oamenii au căpătat încredere în produsul meu și îl cumpără. Am clienți care vin cu bidoanele după miere. La fel se întâmplă cu nemții care vin în fiecare vară la Șiria și se aprovizionează pentru întregul an." Și când te gândești că nici prețul nu este de lepădat: peste 150.000 lei/kg.

Din păcate, după cum ne spunea nea' Trancotă, în România nu se produce atâta miere pe cât se consumă. „Oamenii care s-au obișnuit cu mierea o cumpără în mod constant. Din păcate

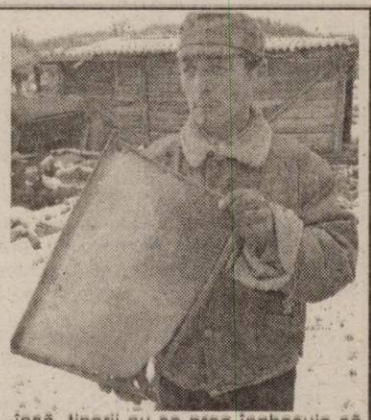

însă, tinerii nu se prea înghesuie să înceapă o astfel de afacere. Asta e cu apicultura. După cum v-am mai spus, cu sprijinul bunului Dumnezeu sper ca în trei ani să reușesc să îmi duc la îndeplinire proiectul și colna mea să devină un adevărat punct de atracție pentru turiști", spera interlocutorul nostru.

Madiana Popescu
Foto: Viorel Musca

În Zona Industrială de Vest Arad

Japonezii încep construcția fabricii de componente auto

● *Investiție estimată la 30 milioane euro*

Săptămâna viitoare, firma Yazaki Component Technology va începe construcția fabricii ce va fi amplasată în Zona Industrială de Vest Arad. Primăria și grupul japonez Yazaki au semnat la începutul lunii noiembrie un contract prin care aceasta a cumpărat un teren în suprafață de aproape șapte hectare.

Se estimează că fabrica din Arad va fi finalizată până la sfârșitul anului iar numărul angajaților va fi de circa 500. În ceea ce privește investiția japonezilor, aceasta se va ridica la circa 30 de mi-lioane de euro, apreciau autoritățile locale la momentul semnării contractului.

La ceremonia de inaugurare a șantierului noii fabricii vor fi prezenți mai multe personalități din conducerea concernului, printre care îi amintim pe Volker Heuzeroth, președintele Yazaki Europe, Uberto Gamaggio și Genryu Matsuzawa, manageri Yazaki Component Technology.

Yazaki este unul din cei mai mari producători mondiali de aparatură de bord pentru autoturisme, grupul având peste 50 de companii în Japonia și în alte țări.

Fabrica de la Arad va fi a doua în România a grupului Yazaki, prima fiind în parcul industrial Ploiești. La fel ca primul proiect în România al Yazaki, și acesta de la Arad se află în atenția Agenției Române pentru Investiții Străine (ARIS).

G. Knap

ANRSC blochează mărirea prețului la căldură și apă caldă

● *Inițiativa Arterm-CLM a fost respinsă*

SC Arterm, sub oblăduirea Primăriei și a CLM Arad, intenționează să mărească prețul la căldură și apă caldă, în acest sens, încercând să obțină avizele necesare de la instituțiile specializate în acest domeniu. Scumpirea nu va afecta direct populația, în sensul că prețul la gigacalorie rămâne 800 de mii de lei, însă, majorarea tarifelor urmează să fie suportată din subvenții, ceea ce, până la urmă, înseamnă tot banii contribuabililor, care plătesc taxe și impozite.

Acțiunea Arterm-ului, care se confruntă în ultima perioadă cu mari probleme financiare, având datorii de peste 100 de miliarde către CET, nu are, însă, sorți de izbândă, pentru că Agenția Națională de Reglementare a Serviciilor Publice de Gospodărire Comunală (ANRSC) a respins inițiativa. „Am respins mărirea de preț, pentru că acolo era prevăzută și contorizarea, or aceasta nu poate fi suportată din subvenții. Contorizarea trebuie făcută din investiții, iar CLM este cel care va trebui să aloce bani pentru aceste lucrări. Prețul nu se va majora, pentru că se mai gândește cineva și la cetățenii din Arad, care, până la urmă, prin impozite și taxe, suportă această majorare", susține Vili Furdui, directorul ANRSC pe zona de vest.

Directorul Arterm, Doru Câmpan, nu vrea să creadă, însă, că solicitarea i-a fost respinsă: „E o impresie, că nu s-a aprobat. Cel de la prețuri a rămas să analizeze solicitarea. Noi trebuie să mărim prețul, în concordanță cu mărirea consumului de apă, raportarea la salariul minim".

Din păcate, „cel de la prețuri", invocat de Doru Câmpan, a respins solicitarea Arterm, iar prețul, cel puțin deocamdată, rămâne neschimbat.

Cosmin Mihuța

Noile norme de creditare se aplică din această săptămână

Din 1 februarie sunt în vigoare noi norme de creditare a populației, impuse de BNR. La acordarea unui credit în vederea achiziționării unui obiect de folosință îndelungată sau a unei locuințe, băncile solicită câteva condiții. Astfel, pentru finanțarea consumului (spre exemplu la cumpărarea de electronice, electrocasnice) e necesar de acum înainte un girant sau plata unui avans de 25% din valoarea bunului cumpărat; de asemenea, suma de rambursat (rata plus dobânda) nu trebuie să depășească 30% din veniturile lunare ale solicitantului. În ceea ce privește creditul ipotecar, aici avansul trebuie să fie de 25% iar rata lunară de maximum 35% din venituri.

Noile reglementări ale BNR fac ca accesul anumitor categorii de clienți la creditul de consum să fie mai dificil, însă comercianții apreciază că acest lucru nu va duce nicidecum la oprirea acestor credite. O situație puțin diferită va fi întâlnită la creditul ipotecar, dar pentru compensarea măsurii de plafonare la 35% din veniturile solicitantului, băncile se gândesc să mărească perioada de rambursare a împrumutului, de la 15-20 de ani la 25-30 de ani.

Magazinele de electrocasnice au înregistrat o creștere spectaculoasă a vânzărilor în luna decembrie, când BNR a anunțat că va introduce noile măsuri de creditare.

G. Knap

S-au scumpit băuturile alcoolice

Patronatele din industria alcoolului au hotărât să majoreze începând cu 1 februarie prețurile la alcool și băuturi alcolice. Creșterea este în medie de circa 10%, procentul depinzând de gradația produsului. Cel mai mare producător de băuturi alcoolice din Arad, Indagrara, a majorat și el prețurile produselor sale. Dacă lichiorul - cremă de ciocolată costa până acum 37.000 de lei sticla, el pleacă acum din fabrică la prețul de 42.000 de lei, prețul vodcii de 42° a crescut de la 35.000 la 38.400 de lei sticla, iar cel al alcoolului de 87°, de la 71.000 la 79.800 de lei.

Acestea sunt prețurile cu care ies băuturile din fabrică. La acestea se mai adaugă TVA și adaosul comercial practicat de fiecare comerciant, astfel că prețul unei sticle de alcool poate ajunge, în final, la peste 100.000 de lei.

G. Knap

Finanțe

Declarații-inventar pentru contribuțiile sociale

Plătitorii de contribuții sociale care la data de 31 decembrie 2003 înregistrează obligații restante reprezentând contribuții sociale **neachitate până la 31 ianuarie 2004, au obligația să depună o declarație-inventar** la organul fiscal unde este înregistrat ca plătitor de impozite și taxe (inclusiv sucursalele sau punctele de lucru au această obligație). Această declarație-inventar trebuie depusă până la 15 februarie 2004.

Declarația-inventar cuprinde fiecare contribuție socială datorată, pe ani fiscali, împreună cu dobânzile și penalitățile de întârziere stabilite. Declarația-inventar se depune în format electronic, însoțit de două exemplare listate, semnate și ștampilate de contribuabil. Programul informatic pentru întocmirea declarației este pus la dispoziție gratuit de către finanțe, sau se poate descărca de pe adresa www.finantearad,ro, rubrica programe utile.

DOBÂNZILE BANCARE în vigoare la 03.02.2004

Denumirea băncii	Suma minimă (lei)		Dobânda (% pe an)											
			Persoane fizice						Persoane juridice					
	Persoane fizice	Persoane juridice	la vedere	Pe termen de (luni)					la vedere	Pe termen de (luni)				
				1	2	3	6	9	12		1	2	3	6	9	12
BRD	1.500.000	5.000.000	0,5	14,5	14,75	15,5	15,75	16	16,25	0,5	14,5	14,75	15	15,25	15,5	15,75
B. Transilvania	300.000	25.000.000	1,5	16,5	–	17	17	17,5	17,5	1,5	16,5	–	17	17	17,5	17,5
BancPost	500.000	500.000	1	14	–	14,5	14,5	15	16	1	12,5	–	13,5	14,25	15	16
San Paolo IMI Bank	500.000	10.000.000	1	14	15	16	16,5	16,5	16,5	1	14	15	16	16,5	16,5	16,5
Romexterra	1.000.000	50.000.000	1,5	14	–	16	16,5	17	17,5	1,5	14	–	16	16,5	17	17,5
B. Românească	500.000	15.000.000	1	15	–	16	16,10	16,25	16,25	1	15	–	16	16,10	16,25	16,25
B. Carpatica	500.000	50.000.000	1	16,25	–	17	17,5	17	17	1	16,25	–	17	17,5	17	17
Alpha Bank	-	-	1	16,75	16,5	16,25	16	16	16	1	16,75	16,5	16,25	16	16	16
C. C. Aurora	1.000.000	10.000.000	1	15	–	16	18	18	19	1	15	–	16	18	18	19
C. C. Phoenix	500.000	500.000	1	16	–	16	18	–	19	1	16	–	17	18	–	19
C. C. Mureșul	300.000	2.000.000	1	14	–	16	17	–	–	1	14	–	16	17	–	–

Banca Nationala a Greciei (NBG) a preluat pachetul majoritar de actiuni al Bancii Romanesti

Grupul Banca Nationala a Greciei (Grup NBG), cel mai important grup financiar din Balcani, a achizitionat 81,65% din capitalul social al Bancii Romanesti de la Fondul Romano-American de Investitii, devenind astfel principalul actionar al acestei institutii bancare.

Banca Nationala a Greciei activeaza deja in Romania prin prezenta unei companii specializate in investitii financiare - ETEBA Romania, a unei Societatati de Asigurare-Reasigurare - GARANTA si printr-o sucursala in Bucuresti, care va continua sa opereze in scopul asigurarii de servicii financiare pe piata locala.

Prin preluarea Bancii Romanesti, Grupul NBG se bucura de o acoperire teritoriala semnificativa, precum si de o baza importanta de clienti atat din sectorul intreprinderilor mici si mijlocii cat si din sectorul persoanelor fizice.

Fondata in anul 1841 si listata atat la Bursa de Valori din Atena cat si la cea din New York, NBG detine o pozitie dominanta pe piata serviciilor financiare din Grecia, inregistrand un profit brut de 350 milioane EURO la sfarsitul anului 2002. Valoarea totala a activelor administrate de Grupul NBG la 31 decembrie 2002 este de 54,1 miliarde EURO.

Banca Nationala a Greciei, este prezenta pe plan international in 18 tari situate pe 4 continente (America de Nord, Africa, Europa si Australia). In Europa de Sud-Est, Banca Nationala a Greciei dispune de sucursale proprii situate in Romania, Bulgaria, Serbia-Muntenegru si Albania si controleaza 4 banci comerciale in Cipru, Macedonia, Bulgaria si Romania.

Pozitia de lider a Bancii Nationale a Greciei se reflecta si in reteaua de distributie nationala impresionanta: 588 de sucursale, 1.126 ATM si 43.000 de POS. Peste 325 de sucursale situate in afara granitelor tarii completeaza reteaua de distributie a NBG.

In 11 decembrie 2003, doua evenimente au fost marcate de o conferinta de presa: preluarea Bancii Romanesti si aniversarea a 10 ani de activitate a bancii.
In cadrul conferintei de presa, Mr. **Theodoros Karatzas,** guvernatorul Bancii Nationale a Greciei a subliniat viitoarele strategii de dezvoltare si perspectivele Grupului NBG in Romania: *"initiativa Bancii Nationale a Greciei va spori semnificativ pozitia de lider a Grupului NBG in regiunea Europei de Sud-Est".*
De asemena dl. Karatzas a accentuat faptul ca NBG, prin Banca Romaneasca, contribuie la dezvoltarea economica a Romaniei in perspectiva integrarii sale in Uniunea Europeana.
Domnul **Petru Rares,** Presedintele Bancii Romanesti a subliniat ca strategia de dezvoltare in perioada urmatoare va continua prin extinderea retelei teritoriale pana la 40 de sucursale in scopul de a exploata la maximum potentialul pietei locale printr-o gama completa de produse si servicii in special in domeniul retail-banking."

Banca Romaneasca SA a fost infiintata in anul 1993, activand de 10 ani in sistemul bancar romanesc. Inca de la infiintare, Banca Romaneasca si-a dedicat activitatea sustinerii sectorului de intreprinderi mici si mijlocii si dezvoltarii initiativei private in Romania. Totodata, Banca Romaneasca a lansat o gama larga de produse si servicii adresata persoanelor fizice.

Banca Romaneasa si-a dezvoltat reteaua de distributie, astfel ca, in prezent, dispune de 25 de unitati teritoriale amplasate in zone cu potential ridicat de dezvoltare.

(3928326)

Capitalul social al SANPAOLO IMI BANK ROMANIA a crescut cu 31%

Consiliul de Administrație al SANPAOLO IMI BANK ROMANIA S. A., din data de 28.01.2004, a hotărât majorarea capitalului social al băncii cu suma de 5.000.000 euro.

Propunerea urmează a fi supusă aprobării Adunării Generale Extraordinare a Acționarilor SANPAOLO IMI BANK ROMANIA S. A., care se va întruni în scurt timp la Arad, precum și Băncii Naționale a României.

Urmare acestei majorări, capitalul social al băncii va înregistra o creștere de cca 31%, respectiv de la 656.722.400.000 lei la aproximativ 865.000.000.000 lei.

SANPAOLO IMI, al doilea grup bancar italian și printre primele 20 la nivel european, deține 97,86% din acțiunile SANPAOLO IMI BANK ROMANIA S. A., pe care în cadrul planului strategic al grupului a decis să le cesioneze societății SANPAOLO IMI INTERNAZIONALE SpA (societate deținută în totalitate de SANPAOLO IMI SpA) căreia i-a fost atribuită misiunea de dezvoltare și supraveghere a activităților Grupului în țările din Europa central-orientală și din zona Mediteranei.

Banca Națională a României a aprobat în data de 9 ianuarie 2004 participarea SANPAOLO IMI INTERNAZIONALE SpA în calitate de acționar semnificativ al băncii, astfel că în acest moment se finalizează procesul de transfer al acțiunilor de la SANPAOLO IMI SpA la SANPAOLO IMI INTERNAZIONALE SpA.

Colonia „Dombas" de la I.A.S. Aradul Nou

Un sat în umbra orașului

(Urmare din pagina 1)

Nici un candidat la Primăria Aradului n-a dat pe la IAS Aradul-Nou, dacă nu să vadă, pur și simplu, ce este pe-acolo, cum se obișnuiește în vreme de alegeri. Și este vorba, totuși, de aproape 150 de voturi...

Gălățeanu, de pildă, de 63 de ani, care locuiește în satul IAS de 23 de ani, avea de plătit 500.000 de lei. **„Or, eu n-am în casă decât un frigider, un televizor și un bec. Cum de se poate una ca asta? Cineva își bate joc de noi."** - ne-a spus.

Copiii veneau de la școală pe jos. De data aceasta, șoferul autobuzului i-a lăsat pe șoseaua principală...

De unde vin și... încotro se duc

Locuitorii satului IAS - haideți să-i spunem așa, căci în județ există o sumedenie de localități cu și mai puțini oameni decât acolo și se numesc **sate** - au ajuns acolo pe vremea comunismului, fiind angajați ai Întreprinderii Agricole de Stat de pe atunci. Sunt de prin părțile Maramureșului, Sălajului sau Moldovei și dacă au avut ocazia să vadă că prin Arad le este mai bine, după Revoluție nu s-au gândit să se întoarcă de unde au venit. Mai ales că au dobândit aici și un acoperiș deasupra capului, la care n-ar fi renunțat, în favoarea a cine știe ce-ar mai fi găsit prin locurile lor de baștină...

Din păcate însă, acești oameni sunt nefericiți. Se confruntă cu probleme mari, pe care nu le mai pot rezolva singuri.

Curentul - mai scump decât în oraș

Viorel Cosma are 40 de ani și se află la IAS de prin anii '80. Se plânge: **„Cea mai mare problemă pe care o avem este legată de curent. Plătim curentul îngrozitor de mult și mai că n-avem, în case, nici măcar frigidere... Ce să mai vorbim de congelatoare..."** I s-a alăturat și **Elvira Ursu**, de 49 de ani, de loc din Iași și **Traian Petran**, de 52 de ani: **„Nu este posibil**, ne-au spus într-un glas, **să plătim câte 500.000 de lei pe lună pentru curent și să consumăm doar de 150.000 de lei. Aici se petrece ceva necurat, undeva se face o greșeală, iar noi nu reușim să-i dăm de capăt..."**

Am fost nevoiți, ca atare, să studiem lista de plată a curentului, spre a ne convinge că oamenii au dreptate. Ei bine, aveau. **Alexandru Ilinca Urs**, de 42 de ani, avea de plată, la rândul ei, 600.000 de lei. Și are doar un frigider, un aparat de radio și un televizor. Altcineva, care are doar un bec și un televizor, fără nici un alt aparat electrocasnic, avea de plată 490.000 de lei...

Am căutat, astfel, să vedem cum stau lucrurile. Și ni s-a explicat. Undeva, în incinta IAS-ului, există un contor care măsoară întreaga cantitate de energie care este folosită de locuitorii de acolo. La rândul lor, oamenii au și ei câte un contor, pentru fiecare locuință. Astfel, dacă o familie, să spunem, consumă curent în valoare de 150.000 de lei - conform contorului personal - acestei sume i se adaugă încă două sute sau trei sute de mii de lei, în funcție de cât a înregistrat contorul principal. Fiindcă familiile de la IAS nu au contracte individuale cu Uzina Electrică, ci doar unul singur, colectiv. Și, culmea, niciodată suma totală, înregistrată de contorul principal, nu coincide cu sumele obținute după citirea contoarelor individuale. **„Poate spun o prostie**, a îndrăznit un localnic să se lamenteze, **dar eu cred că se fură curent, undeva, pe spinarea noastră. Nu este drept ce ni se întâmplă. Noi suntem oameni sărmani și nu avem de unde să plătim atâta bănet pentru curent. În plus, la noi și apa este scoasă din pământ tot cu ajutorul unei pompe la curent, pe care tot noi îl plătim, iar apă... ce să spunem, nu avem nici să ne spălăm pe ochi dimineața... Dar asta este o altă problemă."**

Am mai aflat, astfel, că situația acestor plăți este total necontrolată la IAS Aradul-Nou. Calitatea de administrator al satului, să zicem, și-a arogat-o un oarecare **Octavian Mateșan**, care n-a fost acasă la ora documentării noastre și care adună, efectiv, banii de la oameni. Lumea însă nu vede de la acesta decât o chitanță pentru suma pe care ei, conform tabelului, o plătesc. Nu văd și factura de la Conel, cu toate citirile care se fac, să se lămurească și ei ce și cum. Despre Octavian Mateșan însă oamenii s-au abținut să vorbească. Le era, oarecum, teamă. Nu spuneau de ce, însă... Doar o femeie, sătulă de toate, la un moment dat a îndrăznit: **„Ne fură, dom'le, ce mai! Ne-a furat și celălalt administrator, de dinainte, Ioan Vedinaș pe nume. Ăsta-i adevărul, că doar nu trebuie să ne ascundem după degete!"**

Am înțeles, astfel, că oamenii sunt, la ora actuală, într-o situație fără ieșire. Dorința lor firesască ar fi să aibă fiecare câte un contract cu Uzina Electrică. Dar, fiindcă fostul administrator a făcut o gaură în bugetul comun de peste 40 de milioane, gaură care mai persistă și astăzi, Conel nu poate să treacă la o altă formă de contractare până ce această sumă nu va fi achitată în întregime, din urmă. Situație fără ieșire, care îi duce pe oameni la disperare. Plătesc, astfel, un curent pe care nu-l consumă, o apă de care nu beneficiază și nimeni nu poate să le rezolve situația, nimeni nu s-a implicat, dintre autorități, în satul IAS Aradul - Nou, spre a limpezi lucrurile.

Confortul - simplu cuvânt din dicționar

Noroc că apartamentele, ca vai de lume, au devenit, de un an, doi, proprietatea celor care le-au ocupat ani de-a rândul. Lumea a început să le mai îngrijească, să mai vopsească o ușă, un geam, încât blocul ceaușist nu mai arată chiar atât de deplorabil. Însă tot ar mai putea înghiți câteva milioane bune până să arate cumsecade.

Și pentru ca tabloul să fie complet, am mai trecut și prin spatele blocurilor, unde fiecare locatar și-a durat câte o latrină... Căci de canalizare nu poate fi vorba. Opt apartamente în bloc, tot atâtea veceuri în spatele imobilului. Hârdaie care n-au fost niciodată vidanjate, ce dau să se dărâme, neigienice, pe care nu vrei să le ai sub geamuri. În special vara... Și cocini de porci, cotețe, iar la sfârșit... gunoaie. Dealuri de gunoaie... **„Că avem probleme și cu gunoaiele** - ne-a spus **Alina Moisi**, de 23 de ani, care s-a născut și a crescut la IAS. **Deși avem contracte cu societatea de salubrizare și am plătit, odată cu impozitul, și gunoiul, nu a venit nimeni, niciodată, să-l ridice. Nici containere nu avem, așa că aruncăm resturile în spatele locuințelor, unde să le aruncăm?! Este groaznic să plătești pentru ceva ce nu primești. Că dacă ni s-ar aduce niște containere, nu suntem nici noi ultimii oameni, sigur că le-am folosi..."**

Școala și grădinița au dispărut

Și, de parcă n-ar fi destule probleme, cei aproximativ 70 de copii de școală și grădiniță nu mai au, de doi ani încoace, unde să învețe. Cândva, la IAS a funcționat și școală și grădiniță. S-au desființat însă, iar clădirile au fost vândute la licitație. Astfel, copiii trebuie să vină la școală în oraș. Îi duce un autobuz,mai mereu ticsit! Dacă însă vreun adult dorește să meargă la Arad, trebuie să stea la ocazie sau s-o apuce pe jos, apostolește. Nu există o cursă regulată Arad - IAS Aradul-Nou.

Contorul - inamicul public numărul unu al locuitorilor din habitat... Au ajuns să se teamă de ziua când trebuie să achite curentul

Oamenii sunt nemulțumiți. Și au pentru ce ...

Și am mai aflat, cu stupefacție, că sâmbăta sau duminica, zile în care nici autobuzul școlii nu circulă, oamenii chiar că nu mai au nici o șansă să ajungă cu vreun mijloc de transport în municipiu...

***

Am plecat de la IAS - Aradul Nou cu un sentiment amar. Fusesem într-un sat de lângă noi, ce nici măcar sat nu este, el aparținând, de bunăseamă, de municipiu, un loc în care se trăiește în condiții precare. Oamenii sunt săraci, dacă au încropit ceva au făcut-o cu greu, iar dacă au probleme, nu le au fiincă nu și-ar fi văzut de treabă. Pur și simplu au fost uitați. Părăsiți. Poate acum, dacă vor vedea edilii cum stau lucrurile, vor trece, într-o zi, pe acolo.

Sindromul oboselii cronice

Unul din patru pacienți se plâng că este obosit fără motive întemeiate, încă de cum se trezește și începe o nouă zi. Alarmat, vine la medicul de familie. Foarte adesea, în urma investigațiilor uzuale acesta nu găsește nici o cauză organică a acestei stări. În Elveția, 28% dintre elevii din grupa de vârstă 11-16 ani sunt obosiți cronic, conform studiului SMASH privind sănătatea și stilurile de viață ale adolescenților, dat publicității în noiembrie 2003, iar atunci când merg la medic, 20-30% dintre pacienți se plâng de aceeași suferință.

În opinia doctorului Claude Smadja, medic șef la spitalul parizian Pierre Marty, **„oboseala este un fenomen natural și un semnal de alarmă util. Ea devine patologică atunci când nu dispare nici măcar după odihnă. În acel caz, ea poate fi simptomul unei suferințe organice, ce trebuie căutată foarte bine. Dar tipul de oboseală ce pare să ia amploare, astăzi, este așa-numita oboseală psihică, cea căreia în secolul al XIX-lea, i se spunea „oboseală nervoasă" sau „neuroastenie"**.

Un alt specialist, Miller Beard, este de părere că, sindromul oboselii cronice manifestat prin oboseală, descurajare, tristețe este așa de frecvent întâlnit, la toate vârstele, din cauza confruntării cotidiene cu noi situații, necesității adaptării rapide, izolării, presiunilor exercitate în direcția obținerii performanței sociale, a lipsei de comunicare, a problemelor mărunte, dar repetitive, a existenței unui conflict interior, toate acestea fiind mari consumatoare de energie. Ce înseamnă un conflict interior? Exemplul simplu este cel al persoanelor care nu își permit să exprime nici o emoție negativă în relațiile lor sociale. De îndată ce le vine în minte un gând agresiv, îl „bat în cuie". Aceste persoane trăiesc un conflict intern între două forțe opuse, iar acest conflict generează oboseală psihică.

Ce-i de făcut?

▼ Comunicarea cu cei din jur este foarte importantă.

▼ trebuie de adoptat principiul: ce depinde de mine rezolv, ce nu, mă ajută Dumnezeu.

▼ orice problemă care poate fi rezolvată nu trebuie amânată, fiindcă se adună și altele și atunci e mai greu de făcut față.

▼ nu e indicat „despicatul firului în patru", ci trebuie urmat principiul: „toate la timpul lor".

▼ într-o familie, problemele trebuie rezolvate împreună, de către toți membrii ei.

▼ părinții trebuie să acorde suficient timp educației copiilor, să comunice cu ei în permanență, să le fie cei mai buni prieteni.

▼ un lucru făcut în exces, devine obositor. E nevoie de un echilibru în tot ceea ce ne propunem să realizăm.

▼ dacă aveți un loc de muncă nepotrivit, căutați-vă altul. Într-adevăr e greu de găsit, dar merită să încercați.

▼ când nu vă mulțumesc anumite lucruri, discutați-le cu prietenii. Nu rețineți toate emoțiile negative. Scăpați de ele!

▼ dacă prin odihnă suficientă nu scăpați de această oboseală, apelați la medicul de familie, pentru a fi investigat.

Condimente aromate

■ **busuiocul** adăugat mâncărurilor le conferă un gust mentolat, întărind sistemul imunitar;

■ **frunzele de dafin** infuzate ameliorează indigestia și curăță sinusurile.

■ **caperele** sunt micile inflorescențe ale unui arbust mediteranean, puse la murat. Au fost folosite, în decursul timpului, pe post de condiment aromat, de sute de ani, deși popularitatea li se datorează în parte și credinței că ele stimulează dorințele sexuale și combat impotența sexuală.

■ **semințele de chimion** erau folosite pentru protecție și pentru a contracara influențele negative. În Europa, erau puse în pătucurile copiilor pungulițe cu semințe de chimion, pentru a-i proteja de rău. Chimionul are efect carminativ fiind recomandat în caz de balonare și diaree.

■ **nucșoara** este un condiment aromat făcut din semințele unei plante asiatice. Ea calmează durerile de stomac și adesea se adaugă ca aromatizant la cafea sau cacao. De asemenea, este un bun remediu contra tusei, dischineziei biliare și pentru eliminarea viermilor intestinali.

■ **scorțișoara** are efect antiseptic și analgezic. Oprește diareea, reduce tensiunea arterială și crește secreția de insulină.

■ **cuișoarele** au efect analgezic și antiinflamator. În trecut erau folosite pentru combaterea impotenței sexuale.

■ **coriandrul** are efect diuretic, crește secreția lactată, combate durerile de cap, are afect vermifug, bactericid, carminativ, diuretic.

■ **feniculul** are efect antiseptic, diuretic, combate colicile, tusea convulsivă, elimină gazele din stomac și intestine, are efect vermifug.

■ **pătrunjelul** stimulează sistemul nervos, este antianemic, antiastmatic, afrodisiac, elimină toxinele din corp, este vitaminizant, vermifug, mineralizant, are efect diuretic, diminuă tensiunea arterială, stimulează expectorația, stimulează poftă de mâncare etc.

■ **mărarul** are efect carminativ, elimină gazele din intestine, are efect antiseptic, diuretic, antiinflamator, crește secreția de lapte a glandelor mamare, crește diureza, favorizează digestia, calmează durerile menstruale, acționează antiinflamator asupra hemoroizilor, combate insomnia.

■ **leușteanul** are proprietăți diuretice, elimină gazele din intestine, favorizează eliminarea clorului și compușilor azotați din crop, scade ușor tensiunea, calmează sistemul nervos după perioade de stres, favorizează expectorația, reglează ciclul menstrual și reduce durerile menstruale.

Actualități medicale

◆ Un producător german a creat o băutură cu conținut ridicat de vitamine și minerale, despre care afirmă că poate să prevină fenomenul îmbătrânirii. Fabricantul declară că noul produs seamănă la gust cu berea mai mult decât orice altă băutură. Cu toate acestea, nu este exclus ca guvernul german să obiecteze la atribuirea denumirii de „bere" noului produs, întrucât există o lege ce datează din 1516, care hotărăște că, în Germania, berea poate fi produsă.numai din hamei, orz, drojdie și apă.

◆ FDA amână revenirea pe piața americană a implanturilor mamare cu silicon, cerând producătorilor de implanturi pe bază de silicon să clarifice dacă femeile ale căror implanturi prezintă fisuri invizibile, dar detectabile la un aparat de rezonanță magnetică, trebuie să își scoată sau să-și înlocuiască pungulețe cu silion.

◆ Un cercetător bulgar din SUA a descoperit un medicament împotriva cancerului, se afirmă pe prima pagină a cotidianului bulgar 25 Chassa (informează BTA). Omul de știință bulgar Liubimir Vassilev, alături de echipa sa de la laboratoarele Hoffman-La Roche din Nutley (New Jersey) a obținut o moleculă „ miraculoasă" care distruge țesuturile canceroase. Dacă noul medicament trece toate testele, va fi disponibil pe piață cel mai devreme după cinci ani, notează agenția bulgară de știri.

◆ Virusurile și bacteriile mortale cunosc, în prezent, o eră a globalizării, oamenii de știință temându-se că, mai devreme sau mai târziu, vor fi nevoiți să se confrunte cu epidemii de gripă deosebit de virulente și periculoase. Tocmai de aceea se lucrează acum la o procedură revoluționară, care constă în „îmblânzirea" virusurilor cu ajutorul unui vaccin, care să-i constrângă pe aceștia să-și creeze singuri propria variantă mai slabă. Această procedură s-ar putea dovedi eficientă nu doar în cazul unor forme grave de viroză, ci și în cel al infestării cu HIV.

Epidemiologii susțin că la această golbalizare a virusurilor și bacteriilor mortale contribuie și încălzirea climei, extinderea călătoriilor cu avionul, dar și globalizarea comerțului de produse alimentare. O altă cauză a temerilor existente este imaginea de coșmar a „Gripei celei mari", despre care oamenii de știință știu că „bate la ușă" și că, la un moment dat, poate deveni realitate. Virusul încearcă să apară din nou, în numeroase combinații, până nimerește o variantă letală. Tocmai de aceea se lucrează din greu la acest procedeu de „îmblânzire" a agenților patogeni.

ON CLINIC
CENTRU MEDICAL INTERNAȚIONAL
Ejaculare precoce ? Tulburări de erecție ? Impotență ? Acum ai soluția !
TRATAREA DISFUNCȚIILOR SEXUALE MASCULINE
Și îmbunătățirea apetitului sexual
Timișoara: 0256-302588
București: 021-3111929
Brașov: 0268-333989
Iași: 0232-265551
Baia Mare: 0262-214243
Constanța: 0241-548461

PROCTOLINE
CENTRU MEDICAL PROCTOLOGIC
Acum nu mai este nevoie de spitalizare
Cele mai moderne metode de tratament pentru
HEMOROIZI și FISURI ANALE
fără operații !!!
Timișoara: 0256-221219
București: 021-3808167
Brașov: 0268-333985
Iași: 0232-261818
Baia Mare: 0262-212622
Constanța: 0241-548463

Psoremiss
CENTRU MEDICAL DERMATOLOGIC
Încă nu ați găsit un remediu eficient pentru
psoriazis?
Există o metodă eficientă de tratament
FĂRĂ CORTICOIZI
(c.785/2003)
Timișoara: 0256-302589
București: 021-3304745
Brașov: 0268-332220
Iași: 0232-222198
Baia Mare: 0262-213222
Constanța: 0241-548431

Cel mult trei-patru pătrățele de ciocolată pe zi

Asociația pentru Protecția Consumatorilor (A.P.C.) Româ-nia a realizat un studiu comparativ al ciocolatei care se comercializează pe piața româ-nească. Iată câteva dintre concluziile specialiștilor de la această organizație care activează în scopul protejării drepturilor și intereselor consumatorilor:

● în alegerea unei ciocolate trebuie să ținem seama de ponderea substanțelor componente. Ciocolata se prepară în special din zahăr (50-60%), masă de cacao mărunțită, unt de cacao, substanțe pe bază de lapte și alte adaosuri.

Cu cât cantitatea de cacao și unt de cacao sunt mai mari, cu atât calitatea ciocolatei este mai bună. Atât conținutul total de cacao cât și cel de lapte trebuie menționat în procente și, prin urmare, analizați eticheta, înainte de a cumpăra, un produs de ciocolată.

Într-o ciocolată bună masa de cacao nu trebuie să lipsească, cu excepția ciocolatei albe, care prin definiție, nu conține aceste ingrediente.

● ciocolata care nu prezintă clar conținutul în procente al ingredientelor este lipsită de calitate și nu trebuie cumpărată.

● în urma studiului efectuat de APC România, cea mai bună alegere în ceea ce privește sortimentul de ciocolată cu lapte este pentru ciocolatete Heidi, Kandia și Milka. Ciocolata Africana și Laura conțin o mică cantitate de lipide din cacao, principalele lipide în cazul lor fiind diverse grăsimi vegetale. Ciocolatele cu cea mai mare cantitate de masă de cacao sunt Kandia și Milka.

Sub aspectul etichetării conținutului de lapte, atât Heidi și Kandia, cât și Laura și Primola nu au declarat acest conținut, motiv pentru care nu s-a făcut nici o apreciere la adresa lor în această privință, ținând cont de obligativitatea impusă de lege în acest sens. Dintre celelalte, au fost apreciate ciocolatele Milka și Poiana care folosesc lapte din belșug.

● ciocolata nu este dăunătoare sănătății, dimpotrivă, cu condiția să nu se depășească limita a trei-patru pătrățele pe zi, indiferent de vârstă. Copiii trebuie învățați de mici cu ideea că ciocolata trebuie consumată cumpătat.

● trei-patru pătrățele de ciocolată pe zi este limita maximă de produse zaharoase, pentru a nu avea probleme cu silueta dar și cu sănătatea, în general!

Pagină realizată de dr. Maria Filimon

Prevenirea sclerozei multiple

Femeile pot reduce riscul dezvoltării sclerozei multiple cu 40% doar prin simpla consumare zilnică a unei doze de vitamina D, se arată într-un studiu al Harvard, preluat de The Globe and Mail.

Potrivit autorului studiului, Kassandra Munger, din cadrul Școlii de sănătate publică Harvard de la Boston, Massachusetts, pentru confirmarea acestor rezultate este necesară efectuarea unor cercetări adiționale, însă este foarte interesant faptul că ceva atât de simplu precum luarea de vitamine ar putea reduce riscul dezvoltării sclerozei multiple.

Persoanele de sex feminin sunt predispuse de două ori mai mult decât bărbații la dezvoltarea bolii amintite, ale cărei cauze sunt încă necunoscute și care provoacă o stare de oboseală acută, paralizie, cât și probleme de vedere, de echilibru și de vorbire.

"Acest studiu este primul care abordează problema sclerozei multiple", a declarat d-na Munger, referindu-se la textul publicat marți în jurnalul Neurology.

Doza zilnică recomandată de vitamina D, 400 de "Unități Internaționale", reprezintă cantitatea aflată în aproximativ un litru de lapte.

Helmuth Duckadam: Locul meu e în România

(Urmare din pagina 1)

- Ele se simt bine în Phoenix-Arizona, orașul în care s-au stabilit?

- Da, se pare că lor le place acolo. Este o zonă foarte frumoasă, pe care multă lume o preferă. Pentru mine însă, a fost mai mult ca un concediu prelungit. Nimeni nu și-ar permite un asemenea concediu. Am văzut multe puncte de atracție: Hollywood, Grand Canyon, orașele Las Vegas, San Diego. De asemenea, am văzut și un meci de fotbal american care mi s-a părut spectaculos. Mi-ar fi plăcut să merg și la baseball, deși nu-l prea înțeleg. În schimb, baschetul nu mă atrage deloc.

Decepționat de comunitatea românească

- Din punct de vedere social se poate spune că America este „Țara Făgăduinței"?

- Da, dacă privim de aici. Când pui piciorul acolo îți dai seama că realitatea e cu totul alta. În America poți realiza multe lucruri numai dacă ai ambiție și îți place munca. În America se câștigă foarte greu banii. Mult mai greu decât în România. Conform statisticilor, americanii au cele mai puține zile de concediu anual, doar 16. Se lucrează inclusiv de Sărbători. Salariile nu sunt foarte mari. Un vânzător primește între 7 și 10 dolari pe oră, ceea ce nu este mult. Dar, este o țară în care oricare tânăr are șanse de afirmare.

- Vi s-a întâmplat să vă oprească lumea pe stradă? Sunteți cunoscut în America?

- De ce să spun că aș fi cunoscut? Eventual, te recunosc românii la un restaurant... Am fost foarte dezamăgit. Comunitatea românească e dezbinată. Există orgolii, se vorbesc de rău. Am fost la un singur spectacol, la un restaurant românesc, când au cântat Paula Selling și Iris, apoi am evitat să mai merg.

- Nu ați dat nici un autograf?

- S-a întâmplat într-un cadru mai restrâns, când am fost invitat să rememorez momentele trăite la Sevilla.

- V-a plăcut mâncarea la Phoenix?

- Prea puțin. Doar pizza s-a ridicat la așteptările mele. Eram nerăbdător să gust o jumară românească, un cârnat sau o ciorbă de burtă.

Finala cu Barcelona pe DVD

- Ce cadou a primit fiul dumneavoastră, Helmuth?

- L-a primit după o zi, fiindcă bagajele mele s-au rătăcit pe aeroportul din Frankfurt. I-am adus un DVD recorder, pe care o să-l folosim împreună. Doresc să multiplic DVD-uri cu memorabila finală a Cupei Campionilor Europeni din anul 1986, pe care am să le prezint la Chicago, cu ocazia participării la un turneu de fotbal în sală, în luna martie.

- De mănușile cu care ați apărat la Sevilla, ce mai știți?

- Le-a cumpărat un arădean din Canada, făcându-și astfel un cadou de nuntă. Regret puțin că nu sunt la Steaua, unde nu există o sală de trofee asemănătoare marilor cluburi europene. Gigi Becali și-a dat seama pe parcurs că a greșit când nu a cumpărat mănușile, dar în momentul actual, să nu uităm, toți componenții acelei echipe campioane primesc o rentă viageră de 5 milioane de lei. Acești bani ies din buzunarul lui Gigi Becali, deși alții ar fi trebuit să se gândească la recompensarea fotbaliștilor.

- Soția și fiica nu v-au putut convinge să rămâneți acolo?

- Nu, pentru că știau că sunt angajat al clubului Steaua, că îmi place această muncă. Sunt însărcinat cu descoperirea de tineri fotbaliști în zona de vest a țării și sper să continuu această activitate. Monitorizez în jur de 10-15 jucători. Așa l-am remarcat pe Cassian Maghici, căruia i-am făcut o fișă și am trimis-o clubului Steaua, directorului executiv, Mihai Stoica. El decide mai departe...

Oscilând între PUR și Noua Generație

- Apropo de Steaua și patronul ei, Gigi Becali. Se aude că l-ați urma în Partidul Noua Generație.

- Cunoscându-se activitatea mea în cadrul clubului, lumea a făcut automat legătura între mine și implicarea politică a lui Gigi Becali. Eu deocamdată fac parte din Partidul Umanist, dar vom vedea. Unul din motivele pentru care m-am întors este și faptul că 2004 e an electoral. Voi ști mai multe după un drum la București și o discuție cu președintele PUR, Dan Voiculescu. Ar fi o variantă să trec la Noua Generație. Subliniez totuși că nu obișnuiesc să schimb des partidele, ca alți oameni politici. Cert este că vreau să ajung parlamentar, lucru pe care nu l-am izbutit cu patru ani în urmă. Acum, fiind pensionar și având mult mai mult timp, cred că șansele sunt sporite.

- Dacă ar fi să deveniți parlamentar și l-ați avea alături pe Gigi Becali, credeți că ar exista o posibilitate să ajutați fotbalul arădean?

- Problema este foarte simplă, dar în același timp și foarte complicată. Iarăși se vor supăra unii pe mine. Eu nu am fost solicitat niciodată de UTA, nici măcar pentru o discuție. Or, mi se pare penibil să-ți oferi serviciile singur. N-am făcut-o și nu o voi face. A fost o variantă propusă de antrenorul Borugă, de a mă include în structurile clubului, dar ea nu a fost agreată de cei din conducere. Nu e nici o problemă, UTA rămâne prima mea echipă și prima dragoste, care nu se uită.

Strategie de trei ani pentru UTA

- Ați fost pus la curent cu rezultatele „Bătrânei Doamne" cât timp ați fost plecat?

- Știu foarte puțin de UTA, mai mult din auzite. Mă bucur că a ajuns acolo sus. Sincer să fiu nu mă așteptam, pentru că politica celor care conduc clubul este greșită. Nu este o politică pe termen lung, ci de astăzi pe mâine. Bine, lumea nu are răbdare și asta trebuie înțeles. Corect ar fi să se facă o strategie pe 3 ani, să creștem jucători tineri, cu care apoi să rezistăm în Divizia A. Chiar și așa eu îi doresc baftă UTA-ei și m-aș bucura să ajungă în primul eșalon, cu toate că echipa cea mai îndreptățită la promovare este Jiul Petroșani. Am spus-o și la începutul campionatului, o spun și acum.

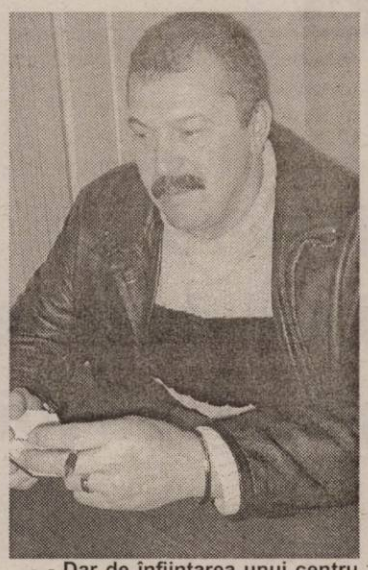

- Dar de înființarea unui centru puternic pentru copii și juniori la Arad, ce ziceți?

- Sigur, în cazul în care aș ajunge parlamentar aș putea face acest lucru. Pentru că spre dezamăgirea copiilor, spre dezamăgirea mea, în șase ani de zile nu am reușit să găsesc un sponsor pentru școala de fotbal de la Semlac. De aici se vede de ce fotbalul din vestul țării este unde este. Cei cu bani nu se implică nici măcar foarte puțin.

- V-ați păstrat funcția de președinte de onoare la ACU Arad?

- La vremea respectivă eram încântat de funcția mea la Vagonul (n. a. ACU). Credeam că se vrea o colaborare între UTA, ACU și Semlac, dar din păcate și la Vagonul există o problemă. Sunt prea mulți oameni în conducere, prea multe păreri. De fapt, acolo se vorbește prea puțin despre fotbal.

- Nu ați împrumutat ceva din flerul de om întreprinzător, caracteristic americanilor?

- Idei am avut întotdeauna, dar pentru a porni o afacere, peste tot e nevoie de bani. Niciodată nu mi-a plăcut să intru în datorii, preferând să dorm liniștit noaptea. Dacă la 45 de ani nu e prea târziu, poate voi încerca să mă schimb în această privință.

- Vă mulțumim și vă urăm mult succes pe toate planurile!

Albe și negre

Prea multe minciuni

Patru zile. De atâta timp jucătorii echipei UTA nu s-au pregătit. Și asta, în plină perioadă de acumulări pentru retur. Să ne-amintim: vineri, la sosirea din cantonament, utiștii n-au vrut să intre pe terenul necurățat de zăpadă de la Șiria. Sâmbătă și duminică au primit liber, după istovitorul stagiu centralizat de la Moneasa. În prima zi a acestei săptămâni - deh, luni nici iarba nu crește, mai ales când ai buzunarele goale - băieții lui Borugă au sărit peste antrenament. Oficial, vestiarul e vina. Adevărul: jucătorii sunt supărați - pe bună dreptate - și „saturați" de minciunile conducerii. Băieții nu și-au primit drepturile ce li se cuvin nici pe luna noiembrie. De trei luni de zile.

Om cu suflet mare și, poate, printre puținii care a făcut ceva pentru UTA în ultima vreme, antrenorul Gigi Borugă vrea să salveze aparențele: **„Să nu scrieți de nici o grevă, se lucrează la vestiare..."**

Caracterul lui Marius Popescu a mai ieșit o dată la suprafață: **„Nu știu dacă termenul de grevă este cel mai potrivit, dar aș fi ipocrit să spun că nu sunt probleme"**. Asta în antiteză cu cele declarate de președintele Chișbora, care spune că nu sunt probleme mai grave decât în alte părți...

Pe suporterii UTA-ei, care își doresc promovarea, acest lucru nu-i încălzește. Mai ales că, Jiul, Olimpia ori Gaz Metan își văd de treabă și se pregătesc în limitele normalului. Numai la noi, anormalitățile și minciunile tind să arunce în haos cel mai titrat club de fotbal din provincie. Pentru că cei din Consiliul de Administrație l-au cam lăsat singur pe Călin Chișbora, pentru că se așteaptă prea mult de la oficialități, pentru că modelul Barcelona a fost un fiasco, pentru că avem o conducere de club slabă - aici am fost indulgenți - pentru că sunt prea multe minciuni...

Daniel Scridon

FC Brașov în căutare de antrenor

Plecarea antrenorului Marius Lăcătuș de la FC Brașov este regretată de fotbaliștii brașoveni. "Ne obișnuisem cu Lăcătuș și era o atmosferă extraordinară cu el la conducerea echipei. Era bine dacă acest lucru se făcea în perioada vacanței. Acum va veni un antrenor în mijlocul pregătirilor cu alte idei, alte concepții și va fi greu cu acomodarea", a declarat un component al lotului.

Ieri, în meci amical

UTA a spulberat UAV Telecom

Ieri, pe stadionul UTA, în fața a foarte puțini spectatori, s-a disputat meciul amical de fotbal dintre UTA și UAV Telecom. Diferența a fost evidentă, „Bătrâna Doamnă" impunându-se clar, cu scorul de 6-0. Marcatori au fost Albeanu, Rădoi, Hardău (3) și Farcaș.

UTA: Stanciu - Panin, Luca, Demian, Panaitescu - Bota, Szilyer, Chitescu, Rădoi - Albeanu, Hardău. **Au mau jucat:** Merșca, Vlăduț, Brăguță, Lingurar, Faur, M.Popescu, Ciubăncan, Varga, Petruț, Farcaș.

UAV Telecom: Cohan - Călin, Grad, Szellelky, Savin - Oprescu, Lăzău, Gligor, Edu - Mitu, Ardelean. **Au mai jucat:** Marinca, Sabău, Cati, Roșca, Vasile, Andea, Heteș, Barna, Iovanov, Lionti, Oiță, Leingyel.

Leo Sfâra

UTA își menține obiectivul, până când vede că nu-l poate susține financiar

Antrenorul Gigi Borugă este - orice s-ar spune - „gură bogată", iar pentru presă constituie un partener ideal. De exemplu, tehnicianul UTA-ei ne-a dezvăluit că echipa din retur este puțin mai valoroasă decât cea din tur, iar obiectivul rămâne cel de la începutul campionatului, promovarea în Divizia A. Totul se bazează pe lotul de jucători, dar dacă nu va ieși pasiența, din punct de vedere financiar, în primele două - trei etape, atunci obiectivul se poate schimba, adică se va renunța la promovare.

Unul dintre cei mai mediatizați jucători în inter-sezon, Petruș Manta nu va mai juca la UTA, pentru că a prezentat conducerii un certificat medico-legal, prin care se spune că este purtător al unui virus hepatic, ceea ce înseamnă că va sta pe margine mai multe luni, suficient ca să-i expire contractul cu UTA. Cu alte amănunte, de la Conferința de presă, vom reveni în ziarul nostru de mâine.

Leo Sfâra

Handbal masculin

Ultimul turneu poate aduce prima victorie

În căutarea izbândei

Până acum, parcursul echipei Sabina U.A.V. Arad în primul eșalon al sportului cu mingea pe semicerc nu a adus nici măcar o victorie, doar un egal reușind sportivii arădeni, cu Politehnica Iași. O remiză cu care, momentan, ocupă penultimul loc în clasament. Acum, handbaliștii arădeni au ocazia, odată cu disputarea ultimului turneu de la Sighișoara, să cucerească primele două puncte în Liga Națională. Succesul se așteaptă să fie conturat în disputa cu ultima clasată, Bucovina Suceava. **„Am vrea să cucerim trei puncte, să învingem gruparea din Suceava și să scoatem un egal în disputa cu Politehnica Timișoara."**, ne-a declarat antrenorul Ștefan Deacu. Partida cu Dinamo București nici nu poate fi pusă la socoteală, tot ce pot face handbaliștii este să practice un joc care să îi mulțumească pe antrenori. În perioada premergătoare turneului, H. C. Sabina U.A.V. Arad a disputat cinci meciuri amicale, două dintre ele fiind bifate cu victorie. **„Rezultatele nu sunt elocvente, am rulat tot lotul de jucători ca să vedem fiecare ce poate"**, a precizat cu puțin timp în urmă tehnicianul Ștefan Deacu. În ordine, echipele pe care formația arădeană le va întâlni sunt: **joi, de la ora 13, pe Dinamo, vineri de la ora 15, pe Politehnica Timișoara și sâmbătă, de la ora 10, pe Bucovina Suceava.**

Play-out-ul sau lupta pentru supraviețuire

Imediat după acest turneu, în data de 14 februarie, vor începe confruntările din play-off și play-out, care se vor disputa tur-retur. Arădenii se vor bate pentru a rămâne în Liga Națională, ocupantele locurilor 13-14 vor retrograda direct, iar cele de pe pozițiile 11-12 vor juca barajul cu echipele ce se vor situa pe poziția secundă în cele două serii ale diviziei A.

Adela Ciolocoi

Angajează

1) Confecționere

2) Personal calificat pentru Secția Călcat-Ambalat

Pentru merite deosebite se acordă tichete cadou

Teba Industries

www.tebaindustries.com

3) Director economic pentru punctul de lucru din Iași

Se oferă cazare, masă, transport gratuit şi alte facilități.
Persoanele interesate vor depune CV la sediul societății sau la adresa de e-mail: tebaindustries@rdsar.ro

Analizele la angajare sunt suportate de societate

310106 Arad, Str. Patria, J02/2108/1994, CUI R 6785611, tel. 004 0257 280343, fax 004 0257 280701

(3928153)

PROGES
pentru amenajări interioare
str. Dorobanți nr.55
Tel.: 0257/282.021

PARCHET LAMINAT - CLICK

de la 176.000 lei/mp*
LAMBRIURI PVC, TAVANE POLISTIREN, GLAFURI
PROMOȚIA LUNII!!!
FOLIE GRATUITĂ
* fără TVA
(c.10/2004)

Administratorul Unic
s.c. ASTRA Vagoane Călători S.A. Arad

CONVOACĂ

Adunarea Generală Ordinară a Acționarilor societății la data de 19.02.2004 pentru toți acționarii cuprinși în registrul acționarilor la data de 31.12.2003, Ordinea de zi a adunării fiind următoarea:

1. **Aprobarea bilanțului contabil pe anul 2003**
2. **Prelungirea contractului administratorului societății. Analiza activității pe anul 2003**
3. **Diverse**

Adunarea va avea loc la sediul societății din Arad, str. Petru Rareș nr. 1-3, la ora 14,00. Informații privind problemele cuprinse în ordinea de zi se pot afla la sediul societății începând cu data de 4.02.2004, sau la telefon 233.651, int. 2255.

În situația neîntrunirii cvorumului necesar deliberărilor, adunarea se reconvoacă pentru data de 24.02.2004, în același loc și la aceeași oră.

Administrator unic - Truță Alexandru (3928328)

Societate bancară

caută spațiu pentru închiriere

ÎN SUPRAFAȚĂ DE 100-200 MP,
în zona cuprinsă între
str. CRIȘAN ➡ TEATRUL DE STAT ARAD
pe Bulevardul Revoluției.
OFERTE ȘI INFORMAȚII LA telefon 207.200 sau fax 207.216.
(3928247)

Consiliul de administrație al
S. C. Aralia S. A.

convoacă Adunarea Generală Ordinară

în data de 19.02.2004 orele 19,00, la sediul societății, cu următoarea

ORDINE DE ZI:

1. **Aprobarea raportului de gestiune al administratorilor**
2. **Aprobarea raportului comisiei de cenzori**
3. **Aprobarea bilanțului contabil**
4. **Aprobarea BVC 2004**
5. **Diverse**

În cazul neîndeplinirii cvorumului ședința va avea loc în data de 20.02.2004 în același loc și la aceeași oră.

Acționarii cu drept de vot în adunarea generală sunt aceia înscriși în Registrul Acționarilor societății ținut de Registrul Miorița S. A. la sfârșitul zilei de 30.01.2004.

Președintele Consiliului de Administrație (3928325)

AL&bea s.c. s.r.l.
STR. TRIBUNU DOBRA 18-22, TEL.: 214.007

CONSTRUCȚII civile la cheie, industriale, restaurări fațade, izolări termice, hidroizolații, ignifugări, amenajări interioare / exterioare, pardoseli elicopterizate, instalații de încălzire;

PLATA ÎN RATE !

MOBILIER la comandă - bucătării, sufragerii, dormitoare, mobilier de birou, colțare;

TÂMPLĂRIE PVC, geamuri, uși, pereți cortină;

PREȚURI DE PRODUCĂTOR !
TEL.: 0723.092.702
(c.589/2003)

R. A. Apă Canal-Arad
cu sediul în Arad, str. Sabin Drăgoi nr. 2-4

solicită oferte de preț pentru achiziția de

„Lapte-antidot" cod CPSA 0121.2.

Documentația de selecție poate fi achiziționată de la sediul RAAC.

Data limită de depunere a ofertelor este 17.02.2004, ora 10,00.

Informații suplimentare se pot obține la tel. 0257-270843, int. 153. (3928323)

Societate comercială
angajează

- *INGINER DE SERVICE*
- *ECONOMIST*
- *AGENT VÂNZĂRI*

CERINȚE:
- studii superioare
- cunoștințe operare calculator
- abilități de prezentare și comunicare
- adaptare la muncă în echipă
- cunoașterea unei limbi străine constituie avantaj.

Vârsta maxim 35 de ani.

C.V.-urile se vor transmite la fax 0257-254.816, până la data de 10.02.2004. (3928330)

PODELE LAMINATE

MATROS 2000
în peste **25** de culori, cu folia izolantă de 3 mm GRATIS...
de la **165 000** lei/mp + TVA

LAMBRIURI MDF si PVC... de la **131 000** lei/mp + TVA

Tel.:0257 / 349 888 , 0744 755 786
Arad, C. A. Vlaicu nr. 28-32
(înainte de stadionul UTA-fosta școală de șoferi)
(c.679/2003)

S. C. ACTIV GROUP SRL
Administrator judiciar al

S. C. Polycrom S. A., cu sediul în Arad, înmatriculată la ORC sub nr. J02/151/1991, având CF R 1675413, în temeiul art. 58[1] alin. 3 din Legea 64/1995, republicată și modificată prin OG nr. 38/2002 notifică pe toți creditorii că prin sentința civilă nr. 3424/20.11.2003 pronunțată în dosarul 7902/2000 al Tribunalului Arad, s-a deschis procedura prevăzută de Legea nr. 64/1995 împotriva debitoarei S. C. Polycrom S. A.
Creditorii vor depune până la data de 15.02.2004, la grefa Tribunalului Arad, în dosarul nr. 7902/2003 cererile de înscriere la masa credală, acestea trebuind să îndeplinească cerințele prevăzute în art. 58[5] din Legea 64/1995 republicată și modificată. Dobânzile, majorările și penalitățile de întârziere se pot calcula până la data deschiderii procedurii și anume 20.11.2003. Relații la telefon/fax 0257/21.48.21.

S. C. ACTIV GROUP SRL
Administrator judiciar al

S. C. DORE-MI SRL Nădlac, cu sediul în Nădlac, înmatriculată la ORC sub nr. J02/240/1991 având CF R 1720522, în temeiul art. 58[1] alin. 3 din Legea 64/1995, republicată și modificată prin OG nr. 38/2002, notifică pe toți creditorii că prin sentința civilă nr. 3137/27.10.2003 pronunțată în dosarul 7072/2003 al Tribunalului Arad, s-a deschis procedura prevăzută de Legea nr. 64/1995 împotriva debitoarei S. C. DORE-MI SRL Nădlac.
Termenul limită de depunere al declarațiilor de creanță este 19.02.2004.
Termenul de verificare a creanțelor, întocmire, afișare și comunicare a tabelului preliminar al creanțelor este 31.03.2004, iar cel de definitivare a tabelului creanțelor va fi 30.04.2004.
Contestațiile cu privire la creanțele înscrise de administrator în tabelul preliminar vor putea fi depuse până cel târziu în data de 20.04.2004.
Ședința Adunării Generale a Creditorilor va avea loc în data de 08.03.2004.
Relații la telefon/fax 0257/21.48.21.

(C.A.690/2003)

UNIVERSITATEA DE VEST „VASILE GOLDIȘ" ARAD

Aniversarea a 70 de ani de la moartea lui Vasile Goldiș și a lui Ștefan Cicio-Pop

Se împlinesc în luna februarie a acestui an 70 de ani de la trecerea în neființă a lui Vasile Goldiș și Ștefan Cicio-Pop, distinși corifei ai Marii Uniri.

Cu acest prilej, Senatul Universității de Vest "Vasile Goldiș" Arad, vă invită să fiți alături de noi la desfășurarea acțiunilor comemorative care se vor desfășura în data de ***sâmbătă 7 februarie 2004,*** după următorul program:

- depuneri de coroane la mormântul lui Vasile Goldiș și Ștefan Cicio-Pop, la Cimitirul Eternitatea și la Statuia lui „Vasile Goldiș" (P-ța Primăriei), ***la orele 10,00***
- întrunire comemorativă la Muzeul Memorial „Vasile Goldiș" (str. Vasile Goldiș, nr. 6), muzeu recent distins cu medalia de aur a Ministerului Culturii și Cultelor, ***la orele 11,00***
- parastas și slujbă de pomenire la Catedrala Ortodoxă din Arad (P-ța Catedralei), ***la orele 13,00***

Senatul Universității de Vest „Vasile Goldiș" Arad

(3928329)

Abonează-te la ADEVĂRUL
Cotidian independent Arad

AGENȚII DE PUBLICITATE ale ziarului *ADEVĂRUL* în județul ARAD

SEBIȘ Radio „21" Sebiș
- Parcul Libertății 1 A
- Tel/Fax 311.067

LIPOVA
S.C. ELCOTRANS S.R.L. Lipova
- Str. Bălcescu 16,
- Telefon 563.180 Fax 563.091
- Program 7,30-15,30

NĂDLAC „GYURIAN"
- agent publicitar Gyurian Bohuslav
- Telefon 0723.588.439
- str. Griviței Nr.76
- Program non-stop

GURAHONȚ
- Agent publicitar Alexandru Herlău
- Telefon 316.070
- Str. Gelu Ranoiu nr. 18
- Program 9,00 - 15,00

CHIȘINEU CRIȘ
Mag. S.C. VOLTA S.R.L. (lângă Piața Obor)
- Agent publicitar Vasile Balint
- Telefon 0723.357.013

SÂNTANA Bibliotecă
- Agent publicitar Al. Victoria
- Telefon 462471
- Program 8,00 - 15,00

PÂNCOTA S.C. ELIDOR
- Agent publicitar Cristina Mihăicuța
- Telefon 466.213
- Str. T. Vladimirescu 34
- Program 8,00 - 15,00

INEU Primăria orașului Ineu
- agent publicitar Carmen Țole
- Telefon 0744.690.446
- Program 8,00 - 15,00

VÂRFURILE - MĂGULICEA
- agent publicitar Sida Voicu
- Telefon 318.442
- Program 8,00 - 15,00

ANUNȚURILE se primesc în regim de urgență și pot să apară în ziarul *ADEVĂRUL* de a doua zi. Telefon 280.904

ANIVERSĂRI

Pentru cel mai iubit tată, socru și bunic
POP DUMITRU,
din CLADOVA, acum, la împlinirea vârstei de 60 ani, îi dorim multă sănătate, putere de muncă și un călduros
„LA MULȚI ANI!",
din partea noastră, FLORIN, FLORICA și ALEXANDRA. (1883)

VÂNZĂRI APARTAMENTE O CAMERĂ

Vând garsonieră confort III, etaj I, bloc CPL, 5.300 Eu, negociabil, ocupabilă imediat. Telefon 275660. (1861)

Vând apartament 1 cameră, bucătărie, baie, teren 108 mp, garaj, lângă pod Grădiște, la casă, stil occidental, 18.000 Euro. Telefon 0723.992.371. (1841)

Vând garsonieră, confort I, Micălaca, str. Nucet nr. 5, bloc 544, etaj I, ap. 13. Telefon 0722.251.197; 373591. (1664)

Vând apartament 1 cameră, contorizat la apă și căldură, situat în Vlaicu, bloc X37, etaj III, preț negociabil. Telefon 0745.101.066 sau 0788.403.862. (1941)

Vând 2 garsoniere, confort I, Micălaca, etaj II, 10.000 Euro, parter, 11.000 Euro. Telefon 279718; 0744.542.931. (2003)

Vând garsonieră confort 3, zona UTA, contorizată, 4.900 EU. Telefon 0722.294.842. (2051)

VÂNZĂRI APARTAMENTE DOUĂ CAMERE

Vând apartament 2 camere, central, bucătărie mare, complet mobilată, parchet cireș, uși stejar, geamuri termopan, etaj 3. Informații telefon 0257/270901; 0740.094.201; 0257/254929. (1590)

Vând apartament 2 camere, Ecaterina Varga, S=88 mp, decomandat, bucătărie mare, mobilată, etaj 3/4. Informații telefon 0257/270901; 0740.094.201; 0257/254929. (1590)

Vând apartament cu 2 camere, zona Micălaca. Telefon 368012. (1933)

Vând apartament 2 camere, semidecomandat, renovat ultramodern, Micălaca, zona 500, preț 26.000 Euro, negociabil. Telefon 279448; 0744.989.884. (1917)

Vând apartament 2 camere, 70 mp, parter, mobilat, renovat, dotări, 2 băi, etc, zona Micălaca I, preț 23.800 Euro, negociabil. Telefon 263002; 234995. (1990)

Vând apartament 2 camere ocupabil imediat, 16.000 EU negociabil. Telefon 256353. (2031)

Vând apartament 2 camere Vlaicu, parter, 14.000 EU negociabil. Telefon 252389. (2031)

VÂNZĂRI APARTAMENTE TREI CAMERE

Vând apartament 3 camere, central, modernizat, multiple îmbunătățiri, garaj. Telefon 0257/230303; 0722.278.658. (1589)

Vând apartament 3 camere, Fortuna, contorizat, parter, semidecomandat, renovat recent, 65 mp, 16.500 Euro, negociabil. Telefon 256119; 0723.273.746. (1842)

Vând 3 camere, Intim, bloc nou, climă, îmbunătățiri, 34.000 Euro. Telefon 253364; 0722.257.409. (1845)

Vând apartament 3 camere, etaj I, Legea 112, achitat. Telefon 0722.606.527; 338544. (1898)

Vând apartament 3 camere, 84 mp, parter, Alfa, vad comercial, autorizație spargere ușă, acces stradal, 2 băi, contorizat, ideal privatizare. Telefon 0744.200.737. (1966)

Vând apartament 3 camere decomandat, parter, în Aradul Nou, parțial îmbunătățit. Telefon 267378, 288627 sau 0722.983.175. (2049)

Vând apartament 3 camere decomandat, etaj 4, vizavi BRD, îmbunătățit, 35.000 EU. Telefon 0257 - 254909; 0722.597.016. (2052)

Vând apartament 3 camere, decomandat, Vlaicu (Profi), 17.000 Euro. Telefon 211898. (1910)

VÂNZĂRI APARTAMENTE PATRU CAMERE

Vând apartemnet 4 camere, zona BILLA bl, 335, parter înalt, contorizat, gresie, faianță, termotecă, calorifere, totul nou, ideal privatizare. Telefon 0722.555.506. (2020)

Vând în rate, apartament (ne)mobilat, în Alfa, 4 camere, et. III, 29.000 Euro, negociabil. Telefon 0722.731.415. (2023)

Vând apartament 4 camere Polivalentă, etaj III, 36.000 EU negociabil. Telefon 256353. (2031)

Vând apartament 5 camere Micălaca, etaj I, 2 balcoane închise, boxă mare, decomandat, climă, parchet, contorizat, interfon, 2 garaje. Telefon 0740.907.366. (2056)

VÂNZĂRI CASE

Vând casă (sălaș) pe șoseaua Pecica, teren 7.915 mp, bun pentru privatizare. Telefon 216517. (p)

Vând casă + 1.000 mp teren, pe centura din Gai. Telefon 0744.785.497. (p.)

Vând casă în Sâmbăteni, strada principală. Telefon 229377 sau 0744.937.339. (1777)

Vând casă, în Sânleani. Informații la telefon 381823; 0741.024.256, între orele 10-17. (1798)

Vând apartament la casă, Grădiște, 3 camere + 2 anexe + teren 380 mp, 25.500 Euro. Telefon 0257-338546. (1841)

Vând, în Moroda, nr. 14, casă, grădină 30 ari. (29, lneu)

Vând casă 2 nivele, parter bun pentru spațiu comercial + atelier auto, etaj nefinisat, curte mare, acces TIR, în Lipova, lângă gară. Telefon 0744.813.406. (1231)

Vând vilă, construcție 2003, 390 mp utili, teren 950 mp, finisată 70%, str. Ep. Roman Ciorogariu nr. 82, Pârneava, preț 115.000 Euro. Telefon 0724.292.318; 257724. (1416)

Vând vilă, construcție 2003, 370 mp utili, teren 900 mp, str. Ep. Roman Ciorogariu nr. 84, preț 180.000 Euro. Telefon 0724.292.318; 257724. (1416)

Vând casă, în curte, 3 familii, Rusu Șirianu, acces auto, ultrarenovată, teren 131 mp, bun sediu firmă, 35.000 Euro. Telefon 213192; 0722.257.409. (1845)

Vând casă 3 camere, cu toate dependințele, grădină. Telefon 284634. (1977)

VÂNZĂRI SPAȚII

Vând GHERETĂ în Piața ALFA, vad comercial bun. Telefon 0742.343.047. (1852)

Vând SPAȚIU COMERCIAL ultracentral, suprafața 190 mp. Telefon 0722.274.845. (1963)

VÂNZĂRI TERENURI

Vând TEREN 852 mp, cu clădire 84 mp (autoservice), Grădiște, Bradului 16A; teren 1.500 lângă Sanevit. Telefon 218909, 0722.295.928. (1855)

Vând 11.000 mp, zona Sere Grădiște. Telefon 0744.603.850; 285249. (4620)

Vindem TEREN în PARCUL INDUSTRIAL. Telefon 208810. (1315)

Vând 700 mp teren, 14 m FS, șosea Vladimirescu. Telefon 0745.214.355. (1539)

Vând teren intravilan, 35.000 mp, 6 Vânători, înainte de centură, 6 Euro/mp. Telefon 213192; 0722.257.409. (1845)

Vând loc de casă 600 mp, Micălaca, preț negociabil. Telefon 256353. (2031)

Vând 7600 mp intravilan ARAD, zona Pădurii (cu clădire) toate utilitățile, 14 EU/mp. Telefon 0740.907.366. (2056)

Vând 110 mp SPAȚIU COMERCIAL Micălaca (Abrud) 80.000 EU. Telefon 0740.907.366. (2056)

Vând 11.000 mp teren cu construcție, 7000 mp (14 hale x 300 mp, h-8 m), intravilan LIPOVA, cu CF, toate utilitățile. Telefon 0740.907.366. (2056)

Vând 3 ha extravilan cu CF pe șoseaua spre ORADEA, 100 mp front stradal 2 EU/mp. Telefon 0740.907.366. (2056)

Vând 2.000 mp TURNU, pe colț. Telefon 0740.907.366. (2056)

VÂNZĂRI AUTO

Vând Mercedes 180 automatic, recent adus din Germania (pentru recarosare). Telefon 0744.522.034; 210288. (2017)

Vând urgent Opel Ascona Diesel, 1986, înmatriculat, stare de funcționare, consum 5 lt/ 100 km, 2.500 Eu. Telefon 0740.121.038. (1899)

Vând Dacia 1310, an 90, CIV, nr. noi, stare bună, 1.000 Eu. Telefon 0723.837.619. (1851)

Vând VW Passat Diesel, Combi, an 1984, neînmatriculat, 800 Eu, negociabil. Telefon 0744.593.175. (1889)

Vând Jeep Grand Cherokee, an 1996, motor 2,5 TD BMW, full option + piele, 12.900 EU; Nissan Terano 2,7 TD Full Option, 6.900 EU. Telefon 0724.249.849. (1393)

Vând tractor 445, fără față. Informații Almaș, telefon 313548, după ora 17. (1926)

Vând Dacia 1310, an 1997, CN, VT, trapă, spoilere, baterie nouă, neruginită, stare excepțională, 2.000 EU negociabil. Telefon 0745.529.909. (1962)

Vând Dacia 1310, an 1993, culoare albă, impecabilă. Telefon 0740.941.100. (UTA, 0354561)

Vând 6 bucăți cauciucuri pentru camioane 295-80-22,5 și pentru autoturisme mărimile: 225-55-16, 2 bucăți; 205-65-15, 4 bucăți. Telefon 274533 sau 0744.797.824. (2042)

Vând Opel Vectra C 1.8 16 V, an 2003, 35.000 km, full, 16.400 Euro, negociabil; vând VW Passat 1.8i, an 1992, 1.800 Euro, negociabil. Telefon 0744.583.640. (1912)

Vând autocamion DAF, 330 CP, an 1985, stare foarte bună, înmatriculat, prelată, 6.500 Euro, negociabil sau schimb cu cap tractor. Telefon 0745.850.022. (1923)

Ocazie! Vând urgent Seat Toledo 1.9 TD, an 1993, preț 4.850 Euro, negociabil. Telefon 0723.653.658. (1931)

Vând Dacia Break 1310, fabricație 1993, 1.150 Euro. Telefon 0726.146.249; 0744.335.899. (1943)

Vând urgent microbuz Elixir, an 1985, CIV, stare bună, 3.800 Euro. Telefon 372072. (1967)

Vând Cielo, an 1999, toate îmbunătățirile, preț 5.200 Euro, negociabil. Telefon 0740.093.973. (1978)

Vând ARO 243, motor Brașov, defect, dar complect, 300 Euro și remorcă 4 tone, roata 5. Telefon 373346. (1997)

Vând VW Golf IV, 2000, 1.9 TDI, combi, negru metalizat, full, preț 9.400 Euro. Telefon 0724.232.167. (1994)

Vând Audi A6, 1995, 2.5 TDI, roșu, 6 viteze, geamuri electrice, GPS, preț 8.200 Euro. Telefon 0744.522.621. (1994)

Vând Dacia 1310, 1995, bord CN, instalație gaz, omologată, 1700 Euro. Telefon 284877. Telefon 0745.235.132. (2018)

Vând VW Golf IV 1,9 TDi variant, an 2001, recent adus, înmatriculat, dotări multiple, preț 10.300 Euro. Telefon 0744.439.590. (2021)

Vând piese caroserie BMW 524, an fabricație 1986. Telefon 260666, după ora 17. (1976)

Vând urgent Ford Sierra '89, 2.0L benzină, central, geamuri electrice, stare foarte bună, preț 2.100 EU fix. Telefon 0745.450.547. (2059)

VÂNZĂRI ELECTRO

Vând CONGELATOR, COMBINĂ FRIGORIFICĂ și FRIGIDER, foarte ieftin și garanție. Telefon 275277. (1248)

Vindem CASE de MARCAT FISCALE, CÂNTARE ELECTRONICE și CONSUMABILE, str. I. L. CARAGIALE nr. 22. Telefon 272727. (331)

Vindem CASE MARCAT FISCALE, CONSUMABILE, CÂNTARE ELECTRONICE, str. Vicențiu Babeș, nr. 22 A. Telefon 211211, 281188. (2044)

Vând TV COLOR, MAȘINĂ AUTOMATĂ DE SPĂLAT, foarte ieftin și garanție. Telefon 275277. (1250)

Vând la prețuri bune TELEVIZOARE COLOR, MAȘINI SPĂLAT AUTOMATE, CONGELATOARE, LĂZI și COMBINE frigorifice. Ofer garanție. Calea Radnei 153. Telefon 274600. (1250)

Vindem LĂZI, COMBINE FRIGORIFICE, CONGELATOARE, FRIGIDERE, MAȘINI DE SPĂLAT, TV COLOR, prețuri foarte mici și negociabile, Calea Radnei nr. 225, telefon 259339, 0744.706.321. (1516)

Vând, în 2 rate, MAȘINI SPĂLAT, TELEVIZOARE COLOR, modele noi. Telefon 251392. (1855)

CÂNTARE electronice japoneze pentru comerț, producție, laboratoare, depozite, bijuterii. Cântare codbare. Căutăm distribuitori. 021.242.00.33, 0744.526.874. (f. 3928311)

Vând mașină de spălat Perla, cu storcător și una Alba Lux. Telefon 232308. (UTA, 0354552)

Vând mașină spălat automată, TV color din import, model impecabil, 150 Euro. Telefon 273965; 0721.838.968. (UTA, 0354559)

Vând (lichidez) stoc DVD-uri titrate în limba română. Telefon 0742.273.630. (1934)

Vând CALCULATOARE și componente, numai noi, de calitate. Prețuri promoționale. Telefon 259913, după 16,30; 0745.091.626; mail:compdata@rdslink.ro (1993)

VÂNZĂRI DIVERSE

Vând două vaci bune de lapte, fătate recent și 400 găini ouătoare, rasa Isabrann. Telefon 0723.367.768.

Vând garaj metalic, zona Piața Romană. Informații telefon 283730. (1976)

Vând: LICHIDEZ GOSPODĂRIE: mobilă antică LENGYEL (masă extensibilă, 6 scaune, argintar, 2 corpuri), set pahare ZEPTER orginal, mașină spălat vase BOSCH, 5.000 Eu, negociabil. Telefon 0740.121.038. (1899)

Vând PLASĂ GARD ZINCATĂ; CUIE; RABITZ; toată gama de SÂRME, COTURI și BURLANE FUM; ELECTROZI; CAIELE; SCOABE; TABLĂ, etc. Str. Vrabiei, nr. 4. Telefon 289997, 0744.289.997. (p)

Vând LUCERNĂ și PAIE BALOTATE, preț avantajos. Telefon 274297. (1302)

Vând plapume, Germania, calitate deosebită, 200.000 lei/bucată. Telefon 0722.857.837. (1536)

Vând fân de lucernă, 1.500 baloți, calitatea I-a, Mailat nr. 210. Telefon 534732 sau 0744.767.368. (1677)

Vindem TĂRÂȚE, cantități mari, 6.500 lei/ kg. Telefon 0744.759.392. (1751)

Vindem FĂINĂ, tip 550, cantități mari. Telefon 0744.759.392. (1751)

Vând baloți paie grâu, 20.000 lei/buc. Telefon 0257 - 275585; 0721.594.426. (1767)

Vând COLȚARE, CANAPELE, FOTOLII. Telefon 286069. (1487)

Vând urgent, preț convenabil, überdek. Telefon 0742.691.413. (1119)

Vând gheretă metalică cu izolație, 3x4 m, fără loc, 1.500 Euro, negociabil. Telefon 0722.640.120; 252035. (1794)

Vând PARCHET: FAG, STEJAR , pervazuri (fag, stejar) Telefon 0744.555.338; 235271. (1848)

Vând garaj, str. Banu Mărăcine (în spatele Bazinului de înot), 3.600 Eu. Telefon 0744.784.910. (1858)

Vând baloți paie, Variașul-Mic. Telefon 0744.568.864. (1775)

Vând FURAJE GRANULATE, import UNGARIA, la prețuri fără concurență. Telefon 253589. (c. 544)

Vând BOLȚARI VIBROPRESAȚI, TERMOIZOLANȚI 300x250x200-11.500 lei; mc-770.000 lei. Telefon 281491; 0722.381.750. (1639)

Vând obiecte diverse de mobilier și aparatură electrocasnică. Telefon 272906 sau 0742.274.785. (1807)

Vând canapea piele (colțar) naturală, import Polonia. Telefon 287885. (1958)

Vând ȚIGLĂ marca LEU. Telefon 272818. (UTA, 0354554)

Vând LEMNE esență tare, tăiate, 600.000 lei/mc. Telefon 0742.418.799; 278375. (1969)

Vând armă calibru 5,6 (Geco). Telefon 278620, după ora 18. (1972)

Vând dormitor din lemn curbat, import Germania. Telefon 0722.983.175; 0257-267378; 0257-288627. (1980)

Vând fân, calitate. Telefon 372072. (1968)

Vând LEMNE FOC, esență tare, transport la domiciliu, 650.000 mc. Telefon 211646; 0740.994.503. (1987)

Vindem „CARAMELE LAPTE" import POLONIA, preț promoțional. Telefon 287885. (2009)

Vând fân, 5-6 tone. Telefon 0257/212014, între orele 18-24 sau 0744.332.975. (2011)

Vând baloți de lucernă și paie. Telefon 0257-212526; 0766.512.526. (2013)

Vând HIDROFOR nou, Germania; 2 FOTOLII vechi lemn curbat. Telefon 324225.

Vând PRODUSE NATURISTE pentru slăbit, îngrășat, potență. Telefon 0257 - 287159, 0745.251.105. (2037)

Vând boiler 150 litri electric și scaune Volvo. Telefon 469899. (0354562, UTA)

Vând dormitor preț convenabil, sobă Calorex de încălzit, doi tăurași roșii 250 kg. Telefon 254832. (0354565, Ag. UTA)

Vând ieftin disc nou, GD 3,2. Informații telefon 323625. (Ag. UTA, 0354566)

Vând una iapă Lipițană culoare roșie. Telefon 235850. (Ag. UTA, 0354568)

CUMPĂRĂRI TERENURI, IMOBILIARE

Cumpăr apartament, garsonieră și cu probleme financiare. Telefon 279718; 0744.542.931. (2003)

CUMPĂRĂRI AUTO

Cumpăr Dacia cu numere noi, cu probleme caroserie, motor, ofer 7-21 milioane lei. Telefon 0742.199.780. (1851)

Cumpăr tractor U650, maxim 5 ani, stare foarte bună + remorcă auto 5 to. Telefon 0742.278.629. (Criș, 37)

Cumpăr Volkswagen Diesel, neînmatriculat, pentru piese schimb, ofer 300-400 Euro. Telefon 273965; 0721.838.968. (UTA, 0354559)

Cumpăr urgent Dacia 1300, 1310, fabricată între anii 1975-1989, numai în stare excepțională: motor bun, fără rugină, garaj, etc. Ofer preț bun. Telefon 263002, 234995. (1990)

CUMPĂRĂRI DIVERSE

Cumpăr pene și coame de cerb. Telefon 210480. (1461)

Cumpăr butelie aragaz, ofer 400.000 lei. Telefon 274409. (159)

Cumpăr telemea oaie. Telefon 0257/278881. (1954)

Cumpăr știuț mascul, pentru reproducție. Telefon 388196. (2001)

LOCURI DE MUNCĂ

Angajez VÂNZĂTOARE-GESTIONARĂ pentru ABC, vechime minim 3 ani. Telefon 210288. (2017)

SOCIETATE COMERCIALĂ angajează BUCĂTAR. Informații la telefon 210944, 0788.340.772. (f, 3928317)

EST TRANS CONSTRUCT angajează ȘOFER, experiență minim 3 ani, categoriile B C E, din Arad, pentru curse INTERN-INTERNAȚIONAL. Informații Calea Radnei nr. 262, joi, 5 februarie, ora 13. (1921)

SC PAN PRO SRL angajează BRUTARI și VÂNZĂTOARE PÂINE. Telefon 289162. (1668)

Angajăm OSPĂTARI, BARMANI cu/fără experiență, pentru cafenea. Telefon 211994. (1766)

SC angajează, pentru GALȘA: CTC-istă, CONFECȚIONERE experiență, salar 5.000.000-6.000.000. Bonuri masă, decontare abonament. Telefon 0257-531668, 0257-531322. (2012)

EURO STIL angajează ȘEF DE SCHIMB pentru PRODUCȚIE, cu studii superioare, vechime în muncă minim 3 ani și experiență în organizarea, coordonarea de echipe. Telefon 270930. (1745)

SECURITY angajează PERSONAL PAZĂ INTERVENȚIE. Telefon 228786. (1754)

CPI SECURITY angajează PERSONAL de PAZĂ pentru Arad. Condiții excelente. Telverde: 0800.800.046, apel gratuit. (f., 3928241)

SC din SÂNICOLAUL MIC angajează MUNCITORI din zonele învecinate. Telefon 206211. (1753)

SOCIETATE DE PRODUCȚIE angajează CONTABIL cu experiență. Telefon 250036. (1885)

SOCIETATE COMERCIALĂ angajează: RESPONSABIL ZONAL VÂNZĂRI (preferabil școală tehnică); VÂNZĂTOR FERONERIE, ASISTENTĂ MARKETING vânzare mobilier. Telefon 276808, 211812, 278975, orele 10-14. (1893)

DIGITAL FOTO angajează PERSONAL. Informații telefon 0257-338313. (1894)

SC angajez TINICHIGIU AUTO, VOPSITOR AUTO cu experiență și 2 LĂCĂTUȘI confecții tâmplărie PVC și aluminiu. Telefon 0257-461541, 0723.550.038. (454)

Angajăm CONFECȚIONERE cu experiență pe liniară și triplok, MECANIC. Telefon 256585. (1101)

Angajăm FRIGOTEHNIST și ELECTRICIAN AUTO. Salariu atractiv. Telefon 284857. (1392)

S.C. CARA PRODIMPEX SRL angajează BRUTARI, cu experiență. Str. HUNEDOARA nr. 52. (1860)

VDS BALCAN TRADE angajează: REGLOR MASE PLASTICE, vechime în domeniu, PERSOANĂ pentru CONTROLUL CALITĂȚII. Telefon 216624. (1920)

(Continuare în pagina 15)

NOSFERATUM S.r.l. **20% reducere pensionari** **SERVICII FUNERARE COMPLETE** certificat ISO 9001:2000 **Arad, str. GHIBA BIRTA nr. 26 Tel. 0257/270.437;0744/554.874**

(Urmare din pagina 14)

„PECAR COM" angajează CONFECȚIONERE tricotaje, mașini simple, triploc. Salar net 3.000.000 lei + bonuri + decontarea abonamentelor. Telefon 349992; 0724.849.817. (1924)

Angajăm TINERI și TINERE pentru firmă de GRAFICĂ. Telefon 0257/349200. (1928)

Angajăm ABSOLVENTĂ Liceu Economic sau școală profesională pentru SERVIRE BUFET și ÎNGRIJITORI TERENURI SPORTIVE. Telefon 0722.199.151. (1935)

Restaurant LAKE GROVE angajează BUCĂTARI, OSPĂTARI și ȘEF de SALĂ, CU EXPERIENȚĂ și STUDII ÎN DOMENIU, salar atractiv. Telefon 0745.258.251; 0744.639.809; 0744.144.003. (1937)

Caut TEHNICIAN DENTAR (bărbat), cu experiență în ceramică, cu posibilitate de a lucra și în GERMANIA. Telefon 274440. (UTA, 0354560)

SOCIETATE COMERCIALĂ angajează BARMANĂ. Informații telefon 0721.371.868; 0741.058.071. (1961)

NIKOL angajează CONFECȚIONERE, salar net până la 4.000.000 + bonuri, decontăm abonamente. Telefon 289080; 218171. (UTA, 0354551)

SC producătoare lenjerie intimă, angajează CONFECȚIONERE MAȘINISTE. Telefon 287391. (1918)

SC „FALCON ENTERP." SRL angajează: CONFECȚIONERE CALIFICATE pentru mașini de cusut; PERSOANE pentru CĂLCAT CĂMĂȘI. Informații Arad, str. Brezoianu nr. 1. Telefon 0257/289104, zilnic, 8-16. (1925)

„SECURITY" angajează PERSOANĂ SECRETARIAT, evidență primară. Telefon 228786. (1938)

ȘOFER PROFESIONIST serios, experiență INTERNAȚIONALĂ caut de lucru la o firmă serioasă. Telefon 277123, după ora 13. (1989)

TRANSPREST, str. Pădurii 15, angajează SPĂLĂTORI AUTO. Telefon 211520; 0722.887.690. (1988)

CONCERN GERMAN angajează personal BIROU. Salarizare peste mediu. Telefon 0741.978.618. (2914)

Angajez MECANIC ÎNTREȚINERE. Telefon 0724.113.236. (2016)

SC angajează TINERI pentru BIROU PUBLICITAR. Salar 6.000.000, carte muncă, program 4-8 ore. Telefon 218757; 0740.511.404. (2024)

Angajez VÂNZĂTOARE pentru gheretă, serioasă + experiență. Telefon 277113, 0745.252.510. (2007)

DEPOZIT materiale de construcții angajează LUCRĂTOR COMERCIAL-relații cu clienții, fete. Informații telefon 270079. (1970)

DEPOZIT materiale de construcții angajează IFRONIȘTI cu carnet de rutierist și cu domiciliul în Arad sau împrejurimi. Informații telefon 270079. (1970)

SC angajăm BUCĂTARI-BARMANI, OSPĂTARE cu experiență. Telefon 280696, 0726.290.937. (2026)

SC ATLASSIB SRL angajează: AGENT TURISM: experiență în activitate birou sau absolvent promoția 2003 (specializarea turism-servicii constituie un avantaj), domiciliul în Arad sau împrejurimi, cunoștințe calculator, permis conducere, telefon. Relații telefon 0269-224298 sau 0269-231012 int. 391 sau 323, între orele 7.30-16 sau la sediul Agenției Atlassib din Arad str. 6 Vânători nr. 2. (2027)

Angajăm OSPĂTĂRIȚE pentru Cofetărie, vârsta 18-25 ani. Telefon 256110, 256011. (2046)

Angajăm BUCĂTAR și VÂNZĂTOARE Fast-Food, str. Lucian Blaga, nr. 2. Telefon 281823. (2047)

Angajez TÂMPLARI calificați. Telefon 213443. (2032)

SC PAN PRO SRL angajează FACTURISTĂ cu studii medii: cunoștințe minime operare PC, cunoștințe contabilitate primară. Persoanele interesate sunt rugate să trimită un CV la adresa: str. Predeal, nr. 14, sau telefon/fax 289162. (2034)

SELECTĂM PERSOANE pentru muncă în timpul liber. Telefon 0744.303.158. (2037)

SC angajează BARMANĂ-OSPĂTARĂ cu sau fără calificare. Telefon 218820. (2054)

Angajăm AGENȚI COMERCIALI posesori carnet conducere categ. B. Telefon 235306; 0745.260.320. (Ag. UTA, 0354563)

PRESTĂRI SERVICII

SOCIETATE COMERCIALĂ execută: ZUGRĂVELI, FAIANȚĂRI, rigips, PARCHETĂRI, izolații termice, instalații electrice-sanitare. Telefon 0740.210.417; 0723.612.906. (2026)

ZUGRĂVIM rapid, GLETUIM, FAIANȚĂM, parchetăm, rigipsuri, fără alcool. Telefon 0742.518.400. (2014)

SILDOR PROD
vânzări, montaj, reparații: VITRINE, CAMERE FRIGORIFICE și AER CONDIȚIONAT. Telefon service: 0257-349121; sediu: 0257-270622. (c)

Școala CUSTOM, autorizată să organizeze CURS de REDUCEREA TERMENULUI de SUSPENDARE a PERMISULUI AUTO. Telefon 254196; www.custom.go.ro (26971)

SC renovăm APARTAMENTE, BIROURI, tencuieli, gletuieli, etc. Telefon 348206; 0745.178.626. (1974)

DIVERSE

PAROHIA I-A ORTODOXĂ ROMÂNĂ PECICA, organizează licitație miercuri, 11 februarie 2004, ora 10, vânzare 2 ha teren agricol, tarlaua nr. 141. Telefon 468076. (1454)

Solicit LECȚII de CHITARĂ RECE de la cunoscător apt să comunice cu adolescenții. Telefon 0744.231.285. (1927)

Solicit MEDITAȚII în GRAFICĂ 3D și ANIMAȚIE ASISTATĂ de COMPUTER, preferabil de la absolvenți sau studenți în an terminal. Telefon 0744.231.285. (1927)

Pierdut COKER SPANIOL auriu, 1 an, femelă, numele CANDY. Ofer recompensă. Telefon 212106. (2022)

PREZICĂTOARE

Ana, din Arad, mii de mulțumiri doamnei

SOVEJA, din Revista Star, rezolvând necazurile mele. Telefon 0744.255.369, 245390. (1812)

Ana, mulțumesc doamnei IOANA, pentru că mi-a adus soțul acasă și mi-a făcut de spor în afaceri. Acum sunt mulțumită. Telefon 0723.722.241. (1830)

Robert, Arad. Prin acest ziar aduc mii de mulțumiri doamnei TAMARA.
Aveam mai multe firme, la un moment dat eram în pragul falimentului. TAMARA, prin puterea ei paranormală mi-a redat spoul și prosperitatea. Apelați, telefon 368624; 0723.421.156. (1893)

SCHIMBURI

Schimb casă 2 camere + fundație 2 camere + teren în Șeitin, cu garsonieră cu baie sau apartament cu 1 cameră în Arad, ofer diferență 40-50.000.000 lei. Telefon 0722.898.543. (1841)

ÎNCHIRIERI

Închiriez (ofer) apartament două camere, parter, zona Intim, cu termotecă, contorizat, prefer firme, studente. Telefon 251885; 0722.253.236. (1982)

Ofer spre închiriere apartament 2 camere, mobilat, tot confortul, zona 300, plata anticipat 3 luni. Telefon 0744.988.154.

Închiriez (ofer) apartament 2 camere, mobilat, central, contorizat. Telefon 0257-274271; 0745.554.679. (1836)

Închiriez casă renovată, central, lângă Jackson. Telefon 0744.531.875. (1649)

Ofer pentru închiriere casă mare pretabilă pentru birouri, cabinete, toate utilitățile, zonă centrală. Telefon 0745.305.214. (1641)

Închiriez apartament 1 cameră cu bucătărie, mobilat, contorizat apă, zona Fortuna. Telefon 0745.628.676. Rog seriozitate. (1862)

Închiriez (ofer) garsonieră Micălaca, mobilată, contorizată. Informații telefon 259938, 0744.126.860. (1904)

Închiriem în zonă ultracentrală SPAȚIU pentru BIROURI. Telefon 208810. (1315)

Ofer spre închiriere SPAȚIU COMERCIAL, central, 50 mp, str. Mețianu. Informații telefon 0722.344.819. (1701)

Dau în chirie apartament trei camere, mobilat, contorizat, zona Polivalentă. Telefon 348869 sau 0745.347.118. (1853)

Dau în chirie apartament bloc, central, 2 camere. Telefon 251638. (1865)

Închiriez (ofer) SPAȚIU COMERCIAL, amenajat, 60 mp, parter. Telefon 0722.810.067. (1916)

Închiriez (ofer) apartament 2 camere, Miorița, etaj 3, mobilat, utilat complet, contorizat, 150 $, pe termen mediu sau lung. Telefon 0740.250.989; 0257/262145. (1929)

Închiriez(ofer) garsonieră, tot confortul, pe Praporgescu. Telefon 0742.057.619. (1982)

Ofer închiriere apartament una cameră, Miorița, confort II. Telefon 228719. (1983)

Închiriez (ofer) apartament 2 camere, mobilate, Vlaicu, 100 Euro. Telefon 0740.132.050. (1998)

Închiriez (ofer) apartament, zona Vlaicu, 3 camere, mobilat. Telefon 0744.850.648. (1999)

Închiriez (ofer) apartament 2 camere, parter, Fortuna, contorizat. Telefon 276019. (2002)

Ofer închiriere apartament 3 camere mobilat, etaj 2, contorizat Vlaicu. Telefon 286363, 242098. (Ag. UTA, 0354567)

PIERDERI

Pierdut ștampilă dreptunghiulară, cu inscripția SC VALERIA SRL, CUI R14622178, Zimandu Nou - Arad. O declar nulă. (1959)

Pierdut certificat înmatriculare F.02/319/1994, eliberat de CCI Arad pentru A.F. VIOLETA. Îl declar nul. (2019)

Pierdut legitimație călătorie pe numele Bușui Elena, eliberată de CTP Arad. O declar nulă. (Ag. UTA, 0354564)

✝ DECESE ✝

Cu adâncă durere anunțăm încetarea din viață a fiului, soțului și nepotului
COMAN OLIVER,
în vârstă de 31 ani. Înmormântarea va avea loc astăzi, 4 februarie 2004, ora 14, la Cimitirul Eternitatea (UTA). Familia îndoliată.

Cu durere în suflet anunțăm încetarea din viață a dragului nostru soț, tată, bunic și străbunic
VUCU ALEXANDRU
din LALAȘINȚ. Dumnezeu să-l ierte și să-l odihnească în pace! Înmormântarea va avea loc în LALAȘINȚ. Familia DAVID.

Cu durere în suflet anunțăm încetarea din viață a scumpei noastre mame, în vârstă de 90 ani,
FĂRCUȚ ANA
din comuna SINTEA MARE. Înmormântarea va avea loc joi, 5 februarie 2004, în comuna SINTEA MARE. Dumnezeu să te odihnească în pace! Fiicele: MĂRIOARA, NUȚA, PĂULINA, ginerele TEODOR, nepoții și strănepoții.

✝ CONDOLEANȚE ✝

Colegii de la Liceul CURTICI și Școala Generală nr. 2, deplâng moartea colegului lor,
poetul
FRANCISC VINGANU
și transmit sincere condoleanțe soției sale, învățătoarea MĂRIOARA ȘIMĂNDAN. Dumnezeu să-l odihnească în pace! (1986)

Întreg personalul de la Grup Școlar Industrial „AUREL VLAICU" este alături de doamna prof. ARDELEAN XENIA, în marea durere pricinuită de decesul mamei. Sincere condoleanțe! (1981)

Comanda I.P.J. Arad este alături de agentul șef principal RAICOVICI CONSTANTIN în greaua încercare pricinuită de decesul tatălui și transmite sincere condoleanțe familiei îndurerate.

Suntem alături de familiile greu încercate și îndurerate DEMȘE și OPREA de decesul soțului, tatălui, bunicului
DEMȘE MIRCEA.
Familiile ARDELEAN, GOGU, NEGRILĂ, BOTH, PĂRĂUAN, MALER și COTORACI. (2036)

Suntem alături de familia HERLO IOAN la marea durere pricinuită de decesul tatălui,
HERLO VASILE.
Dumnezeu să-l odihnească! Sincere condoleanțe! Locatarii blocului 332, Micălaca. (p)

✝ COMEMORĂRI ✝

„22 de ani pustii și goi/ S-au risipit în vânt/ Inima mă doare,

DITA/
Că tu ești în mormânt./ În lacrimi și durere/ Pe mine m-ai lăsat/ Căci viața fără tine/Nu e nimic... de ce ai plecat?/ Timpul să-l întorc/ Aș vrea dar nu mai pot/ O clipă să revii/ Un zâmbet să-mi schițezi/ Să fim cu toții iar copii." MAMI. (239)

Prețuirea și neuitarea, însoțesc amintirea dragilor noștri părinți, frate, nepot,
COSTEA GHEORGHE,
ZINA,
PETRU,
MARIUS,
la împlinirea a 6, 7, 2, respectiv 21 ani de la trecerea în neființă. Familia îndoliată. (1736)

Azi, 4 februarie, se împlinesc 12 ani de când ne-a părăsit pentru totdeauna cel mai iubit soț, tată, frate, cumnat și unchi,
NELU SAVA.
Acolo unde ești părinții noștri sunt cu tine, iar noi îl rugăm pe bunul Dumnezeu să vă odihnească în pace! În veci nemângâiată, sora ICA cu familia. (1936)

Se împlinesc 6 luni de la trecerea în neființă a dragei noastre mame și bunici,
KOVÁCS
MARGARETA.
Vei trăi în amintirea noastră și știm că de acolo de sus ne veghezi. Dumnezeu să te odihnească! Fiica KATI și nepoții CARMEN și DAN. (1932)

Azi, 4 februarie, se împlinesc 6 luni de când soția mea,
KOVÁCS
MARGARETA
a plecat de lângă mine pentru o călătorie fără întoarcere. Îmi lipsești foarte mult. Dumnezeu să te odihnească. Soțul JANI. (1932)

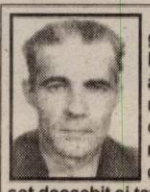

De pe al singurătății val, cu lacrimi în ochi, aprindem o lumânare la crucea ce veghează mormântul celui care a fost un soț deosebit și tată iubitor,
OVEZEA ILIE,
la un an de la despărțirea de cei dragi. Te vom plânge mereu, soția ta și fiul LUCIAN, care nu te va uita niciodată. (1944)

Se împlinesc 2 ani de la decesul iubitei noastre mame
SPÂNUL
FELICIA.
Odihnă ușoară! PETRE, RADU, ANGELA. (2038)

✝ SERVICII FUNERARE ✝

IN MEMORIAM "KUKI"
SERVICII FUNERARE COMPLETE
Str. M Eminescu Nr.4 în curte
Tel: 211.929 - 0723.343.964
MAGAZIN DESCHIS LA ORICE ORĂ
OFERĂ:
■ SICRIE 10 modele de la 900.000 - 3.400.000
■ SICRIE LUX 6 modele de la 3.600.000-22.500.000
Mânere. Șuruburi, prosoape, lumânări, colaci și colivă
■ LENJERIE 10 modele de la 350.000 - 2.000.000
Apelând la serviciile noastre (spălat, îmbrăcat, formolizat și transport) BENEFICIAȚI DE 20% REDUCERE LA SICRIU
GRATUIT Trânsportul sicriului la domiciliu
Transport Intern și Internațional
Se poate plăti și după ridicarea ajutorului de înmormântare

RO STYL COMPANY
SERVICII FUNERARE COMPLETE
Magazin deschis și noaptea
ARAD STR. M. EMINESCU 22 peste drum de ARTEX
Tel. 214.422, 0744.690.121
ACCESORII FUNERARE
Pentru că suntem producători de sicrie nu simpli comercianți, PUTEM FACE O REDUCERE REALĂ de 40% LA SICRIU, clienților care fac toate serviciile cu firma.
PLATA ȘI DUPĂ ÎNCASAREA AJUTORULUI DE ÎNMORMÂNTARE.
TRANSPORT intern și internațional.

S.C. SATLINE S.R.L. TELEFON 251.461, 0744/507.211 SHOW ROOM ARAD, Piata Mihai Viteazul - BL. M7 - PARTER
TÂMPLĂRIE DIN ALUMINIU ŞI P.V.C.
CU GEAM TERMOPAN; PROFILE PVC TROCAL Germania; PROFILE ALUMINIU Grecia
Reduceri între 8 şi 12% în perioada ianuarie-februarie
NOU! RATE / 5 ani AVANS 0

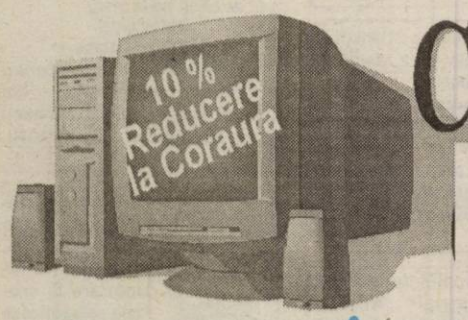

Coraura
Oferta
lunii februarie

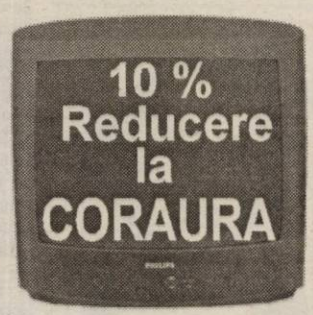

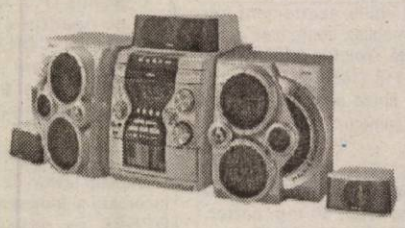

Telefon : 270525

(c.806/2003)

CAPAROL lider în domeniul materialelor de construcţii - finisaje
VĂ OFERĂ prin intermediul unei echipe specializată LA STANDARDE OCCIDENTALE
LUCRĂRI DE FINISARE interioare-exterioare.
la PREŢURI FOARTE REDUSE.
Strada ANDREI ŞAGUNA NR. 36
Telefon 252.710.

Citeşte ADEVĂRUL (Cotidian independent Arad)
Pentru a fi bine informat

MASCHIO GASPARDO
s.c. MASCHIO GASPARDO ROMÂNIA s.r.l.
cu sediul în Chişineu-Criş, Str. Înfrăţirii f.n.,
tel/fax: 0257-307.030 / 307.040
angajează SUDORI
Se asigură GRATUIT transportul tur-retur Arad - Chişineu-Criş.
(c-42 - Ag. Ch. Criş)

s.c. MOBILĂ şi BINALE s.r.l.
TÂMPLĂRIE PVC
CALITATE GERMANĂ GEALAN
Execută mobilier din pal melaminat la comandă
Uscă cherestea capacitate 10 m³
Furniruieşte cu presă import Italia
TELEFOANE 213.145 514.901 0745.852.250

Mercedes-Benz

AutoSchunn Partener autorizat DaimlerChrysler Arad / Hunedoara
Organizeaza interviu pentru ocuparea postului de:

ELECTROMECANIC AUTO

Cerinte:
Studii de specialitate;
Experienta in domeniul electromecanicii auto;
Seriozitate, devotament, flexibilitate;
Cunoasterea limbii germane si/sau engleze constituie avantaj;
Carnet de conducere cat. B.

Oferim:
Oportunitatea de a lucra pentru o marca de exceptie;
Conditii deosebite de munca;
Participarea la cursuri de pregatire si formare profesionala.

Candidatul ideal va impartasi filosofia Mercedes-Benz:
CALITATE, PASIUNE, PERFECTIUNE

CV-ul si scrisoarea de intentie se depun pana la 11.02.04, la sediul firmei sau prin e-mail la adresa alina.sighete@auto-schunn.ro.
Numai persoanele selectate vor fi anuntate telefonic.

AutoSchunn Micalaca Est DN 7 FN*tel/fax:0257/286680, 281474

(3928263)

S.C. DIALMA S.R.L.
Firmă cu tradiţie în Arad în domeniul confecţiilor tip sport
Arad, str. Câmpul Liniştii nr. 1 (în curte cu Vama Arad) Telefon: 30.60.33
Angajează
- confecţionere şi confecţioneri calificaţi pentru maşini de cusut
- tineri şi tinere necalificate care doresc să înveţe meseria de confecţioner textil

ASIGURĂ
- salarizare stimulativă (pentru cei calificaţi începând cu 4.000.000 lei)
- condiţii de lucru la nivel occidental (climatizare)
- tichete de masă
- transport gratuit de la UTA la fabrică şi retur
- plata abonamentelor de transport pentru cei din judeţ
- asistenţă medicală gratuită la sediul firmei

(C 5/2004)

NOU Angajăm persoane cunoscătoare a meseriei (şi pensionari) cu timp de lucru parţial
Garantăm locuri de muncă şi câştiguri sigure, într-un singur schimb.

Cargolog Weiss
angajează
1 comisionar vamal
1 expeditor de marfă
Cunoştinţe de limba engleză şi/sau germană.
C.V. la fax 0257-289.022
e-mail:
catalin.ardelean@weisslogistics.ro
(4127313)

s.c. Transilvania General Import-Export
angajează
MANIPULANŢI
AGENŢI LIVRARE (ŞOFERI)
Condiţii:
- diplomă bacalaureat
- permis de conducere gradele B, C, E, atestat
PROMOTERI
Condiţii: diplomă de bacalaureat
INFORMAŢII
Str. Câmpul Liniştii nr. 1
tel. 274.228 0722.403.342.
(3928316)

Societate comercială organizează
selecţie de ofertă de utilaje
pentru încălzirea pe gaz a două hale industriale având un volum de 15.000 m³.
Informaţii la tel: 0744.796.942 sau 0257-284.125 ing. Brănişcan.
(3928324)

SANPAOLO IMI BANK
Depozit la termen
între 12 și 36 de luni
Cu plata dobânzii lunar
18% p.a. - DOBÂNDĂ ÎN PRIMA LUNĂ
Informații suplimentare
ARAD, B-dul Revoluției nr. 88
TELEFON : 284.888 ; FAX : 285.202

ADEVĂRUL

Cotidian independent Arad

ARIS-SA
Partenerul întreprinzătorilor care se respectă
s.c. ARIS s.a. Arad
Calea Victoriei 33-35
Fax: 250.675
Tel: 256.488 257.337

Anul XVI, nr. 4129 | 16 pagini | JOI, 5 FEBRUARIE 2004 | 6.000 lei
adevarul@arad.ro; adv.pub@arad.ro | http://adevarul.arad.ro
Publicație auditată de BRAT | Tiraj mediu zilnic vândut: 30 531

Alergie

Doru Sava

După pasagera rătăcire din vară constituită de intenția de a introduce sistemul cotei unice de impozitare a veniturilor, adică primul act favorabil clasei de mijloc de la preluarea guvernării de către Cabinetul Năstase, un nou fior a trecut printre oamenii de afaceri. Ministerul lui Tănăsescu lucrează la un proeict de modificare a Codului Fiscal, în vederea introducerii, începând cu 1 ianuarie 2005, a cotei unice de impozitare de 14%. N-a trecut vremea de pomană de la „revoluția fiscală" de trei zile, contramandată de premier „până când reușii să convingem opinia publică", și-or fi spus unii. Aiurea. Parcă i s-ar fi aruncat un cartof fierbinte-n mână, ministrul a și aruncat problema: „Nu este adevărat. Nici nu se pune problema de reintroducere a cotei unice." Facem și noi niște simulări. „Cota unică rămâne în continuare un exercițiu de studiu în Ministerul Finanțelor, dar cred eu că din punct de vedere politic ea nu va putea fi implementată și nu aș vrea să mai discut în anul 2004 despre acest lucru." Punct. Anul 2004 fiind un an politic, și Tănăsescu fiind un ministru disciplinat, va ține cont de „decizia politică". Or, decizia politică s-a luat încă de anul trecut. Nu contează că noul sistem încurajează munca prin asigurarea motivației necesare pentru că sistemul de salarizare trebuie să asigure protecția socială. Și ceea ce este mai trist este că decizia nu s-a luat la Palatul Victoria, ci la Cotroceni. Sigur, există și argumente împotriva cotei unice de impozitare, după cum sunt multe ce pledează și pentru cota progresivă. Dar ceea ce este mai important este că cel mai înfocat opozant al acestei măsuri fiscale este un hidrolog al cărui singur argument provine din zona eticii și echității. Era să spun socialiste. Președintele Iliescu spune doar că nu este corect ca lumea să plătească la fel, indiferent de cât câștigă, deși nici măcar aritmetic 14 (sau 23% cât s-a spus anul trecut) din 3 milioane nu-i egal cu același procent din 8 milioane. Președintele refuză să înțeleagă că esențialul unei politici fiscale nu este echitatea, ci eficiența: câți de mulți bani reușești să aduci la buget pentru a susține apoi politici sociale. Iliescu condamnă pe bună dreptate polarizarea socială. Dar aceasta nu este efectul sistemului de salarizare. Nu el este responsabil de discrepanțele sociale externe, ci un întreg sistem de furturi și devalizări ale banului public.

(Continuare în pagina 6)

Contează mai puțin sondajele, mă interesează mai mult să fac treabă!...

Interviu cu dl. Dorel Popa, primarul orașului Arad

Cine e deștept învață din critică

– D-le primar, în sondajul din decembrie nu stați prea bine: locul al patrulea la încrederea populației și ultimul loc la lipsa de încredere. Cum veți recupera până la alegeri?

– În primul rând, sondajele sunt comandate și ele pot spune o realitate, dar nu întotdeauna eșantionul reprezintă vocea majorității. Pe de altă parte, în alte sondaje care s-au făcut, sunt pe primul loc la distanță mare de ceilalți. Pentru mine însă contează mai puțin sondajele și mă interesează mai mult să fac treabă. De aceea, trag cu urechea și la sondaje, dar eforturile, energiile mele se îndreaptă, așa cum vă spuneam, spre treabă. Așadar, la muncă, împreună cu colaboratorii mei, ca să recuperez dacă e ceva de recuperat.

– Se spune că, dintre toți candidații, dvs. aveți cel mai mare atu. Sunteți pe funcție și aveți posibilitatea de a face ceva. Dar în același timp sunteți expus criticilor. La ce capitol vă credeți mai expus?

– De critici n-am dus lipsă. Am fost probabil cea mai criticată persoană care a deținut această funcție după revoluție.

– Au fost întemeiate criticile?

– Aș fi un naiv să spun că unele critici nu au fost întemeiate. Pentru că eu am vrut să fac ceva pentru Arad, m-am înhămat la multe proiecte, poate la prea multe, și nu e ușor să faci treabă. Și atunci poate am mai și greșit, dar știți bine că cine muncește, mai și greșește. Și nici nu mă supără acele critici care sunt făcute la obiect, cu demonstrație, cu argumente și la modul civilizat. Cine e deștept învață din critică. Aș vrea să fac o precizare necesară: a nu se confunda critica cu injuriile și cu insultele. Sunt dispus să ascult o critică argumentată, nu însă și insultele.

A consemnat
Ioan Iercan

(Continuare în pagina 6)

Gaz la Semlac și Șeitin

Letiția Stoian, primarul comunei Semlac și Remus Păcurar, primarul comunei Șeitin au toate motivele să fie bucuroși. Astăzi, după ani și ani de eforturi, de demersuri pe la toate autoritățile județene și centrale, anunță recepționarea lucrării de investiții „ Înființare distribuție gaze naturale " în comunele Semlac și Șeitin. Valoarea investiției se ridică la zeci de miliarde de lei, de departe acesta fiind cel mai mare proiect realizat în zonă, după Revoluție.

Cum era de așteptat, la evenimentul care va începe la ora 12,30, au fost invitați o serie de reprezentanți ai autorităților județene și primari de la mai multe comune. După tăierea panglicii și încheierea discursurilor de rigoare, la Căminul Cultural din Semlac se va închina un pahar în jurul unei mese festive.

Nu încheiem înainte de a vă informa că deja sute de cetățeni și-au depus cerere de branșare la rețeaua de gaz metan, iar unii dintre ei și-au realizat și instalația corespunzătoare. De asemenea, de acest confort, în plus, vor beneficia și instituțiile locale ale celor două primării, la care se adaugă grădinițele și școlile de pe raza celor două co-mune.

N. Oprean

În urma controlului Curții de Conturi la Parktronic

Opoziția acuză, Primăria se scuză

Controlul Curții de Conturi, desfășurat anul trecut la societatea Belsirim Automotive, care se ocupă de activitatea de parcare din municipiul Arad, nu putea rămâne fără ecouri din partea opoziției arădene. Cei doi vicepreședinți ai Consiliului Județean Arad, Gheorghe Falcă și Claudiu Cristea, alături de consilierul local Gavril Popescu, aduc acuze modului în care a fost implementat sistemul de parcare, considerându-l principal vinovat pe primarul Dorel Popa. Pe de altă parte, edilul șef al Aradului nu vede o mare grozăvie controlul Curții de Conturi la Belsirim Automotive, declarând că, din punctul de vedere al Primăriei, totul este în regulă, iar Parktronic și-a achitat obligațiile din contract.

Cum se știe, Curtea de Conturi a constatat la Belsirim Automotive mai multe nereguli, cum ar fi neplata unor taxe și impozite la bugetul local sau la cel de stat, neînregistrarea corectă a unor venituri, lipsa investițiilor, faptul că patronul a ridicat sume de bani fără chitanțe și multe altele.

Cosmin Mihuța

(Continuare în pagina 5)

În acest număr

● Un nou episod din serialul „concesionarea iluminatului public"
Pag. 5

STIHL®
Pentru orice motofierăstrău cumpărat în februarie primiți:
1 lanț
1 litru ulei
SC FOX IMPEX SRL
ARAD, CALEA TIMIȘORII NR.11
TEL/FAX 278474

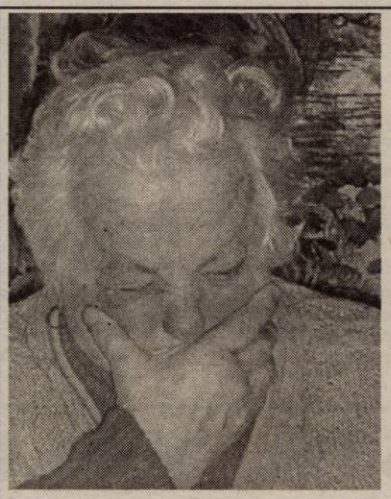

Ana Iliuță, plângându-și necazul

Pentru că n-a întocmit acte în regulă

Străină în propria-i casă

Bătrână și singură, Ana Iliuță din Fântânele a avut intenția de a se da în întreținerea unei familii. După câțiva ani, înțelegerea verbală dintre femeie și cei care s-au oferit să o îngrijească a căzut. Situația s-a complicat de la o zi la alta, astfel încât a ajuns, în cele din urmă, pe masa instanței judecătorești. Pe lângă cele două părți implicate inițial în conflict, a apărut încă o familie care a cumpărat casa Anei Iliuță. Noii proprietari cer acum evacuarea „intrușilor" din casa proaspăt achiziționată. Aceștia, însă, au și ei pretenții.

Despre toate acestea în pagina 7.

. Diana Duțu

Noutăți în calendarul mișcării personalului didactic
Pag. 8

Extragerea RCA
pentru săptămâna 26 - 31 ianuarie
ASIROM
PREMII SPECIALE:
1. Andraș Dimitrie (AR - 01 - HAK)
UN ASPIRATOR Siemens
2. Erdean Mladin (AR - 06 - CFN)
UN FIER DE CĂLCAT Siemens
Câștigătorii sunt așteptați la sediul Asirom pentru a ridica premiile.

ÎNCHIRIEM (VINDEM) SPATII PRODUCTIE 500; 1000; 1500; 3000 m² TEL: 0721.269.705
(c.p.703/2004)

Meditația zilei

Astupă-ți urechile la glasul falșilor patrioți. Astfel țara va fi scăpată de trădători și călăi.

(Alecu Russo)

Calendar

Astăzi, Soarele răsare la ora 7 și 30 de minute și apune la ora 17 și 30 de minute. Au trecut 35 de zile din acest an. Au mai rămas 331 de zile până în 2005.

Praznicul zilei: Biserica ortodoxă: Sf. Mucenițe Agata și Teodula; **Biserica greco-catolică**: Agata și Teodula; **Biserica romano-catolică**: Agata.

A venit barza!

La Arad: Panciuc Florina-Romina, Havram Alexandru Andrei, Tolca Dan Alexandru, Teretean Alexandra Patricia Otilia, Păscuț Rafael, Bisi Marcel.

Comenzi taxi

- ALFA PLUS 949; 349.349
- DELMAR 229220
- TAXI ALFA 22.88.88; 25.25.26; 0723-200.301; 0745-50.60.70
- TAXI ARAD 244.244; 274.444; 0722-755.440
- DIESEL STAR 212.222; 0722-361.011; 0745-645.645
- EUROPA 275.555; 0723-677.555; 0744-828.163
- FAVORIT 280.000; 281.111; 0740-083.333; 0742-409.992
- VALI DIESEL 280.705; 280.100
- MIRCO MILI 230.530; 230.730; 0740-152.828; 0723-062.366

„Adevărul" vă ascultă

La telefonul dimineții, 280944, între orele 9,00-12,00

E gratis, da' plătim...

Iancu Movileanu, veteran de război, spune că a fost zilele trecute la o farmacie pentru a lua medicamentele prescrise de medicul de familie: **„Au spus că primim gratuit medicamentele, dar a trebuit să plătesc pentru ele. Lămuriți-mă și pe mine cum e..."**, ne-a rugat cititorul nostru.

Luând legătura cu reprezentantul unei farmacii arădene, am aflat că lucrurile stau în felul următor: bolnavii care intră în anumite categorii sociale prevăzute de lege - deportați, deținuți politici, veterani de război etc. - primesc medicamente gratuite dacă acestea sunt la prețul cel mai mic pe lista celor compensate. Cu alte cuvinte, dacă medicul prescrie un medicament care se încadrează în prețul minim, omul nu plătește nimic. Dacă medicamentul costă mai mult decât prețul minim prevăzut, se plătește diferența. În cazul în care persoana refuză să plătească această diferență, i se poate elibera gratuit medicamentul cel mai ieftin, cu acordul medicului de familie.

Câine rău

I. Mezei, din Arad, str. Cristal, nr. 11 spune că în apropierea locuinței sale, mai exact lângă Zona Verde locuiește o familie ai cărei câini au ajuns spaima cartierului. **„Au doi dulăi care tot timpul sar pe gard și bagă spima în trecători. Nu demult un individ din Bujac a fost mușcat."** Poate o vizită a gardienilor ar mai îndupleca îndârjirea stăpânilor care nu vor să ia în seamă rugămințile vecinilor de a-și domoli patrupezii.

Redactor de serviciu, D. R.

La telefonul după-amiezii, 280.944, între orele 15,00-18,00

● **Ardelean Vasile** din Micălaca, zona Miorița, ne sesizează că în timpul zilei nu curge apă caldă la blocurile din jurul pieței agro-alimentare, iar căldura **„este așa cum este, adică dezmorțită. Să-i spuneți domnului Câmpan să mai facă revizie și pe la blocurile noastre."** Asta și facem!

● **Marta Mihai** din Arad este nemulțumit de circulația de pe centrul municipiului. **„Pe la ora 15,00 stai și la semafoare, dar stai și după mașinile care lucrează la trotuare. N-ar putea să facă și ei pauză în orele de vârf?"**

Redactor de serviciu, D. S.

Meteo

Vremea va fi în general închisă. Cerul va fi temporar noros. Izolat va ploua, mai ales în prima parte a zilei. La munte precipitațiile vor fi predominant sub formă de lapoviță. Vântul va sufla slab la moderat din sector vestic cu intensificări temporare. Dimineața pe alocuri va fi ceață.

Temp. max.: 6 la 9°C, izolat mai ridicate

Temp. min.: 0 la 3°C

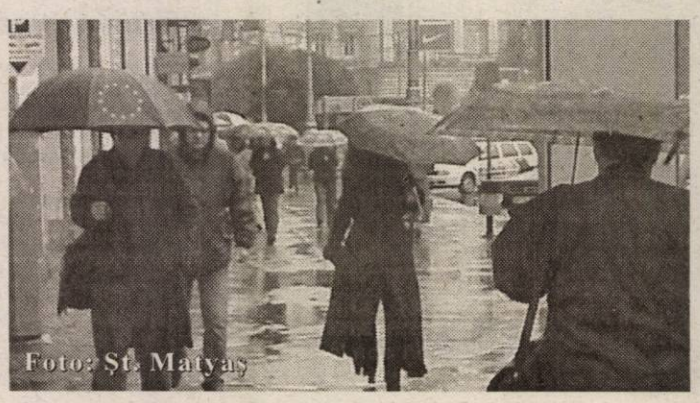

Foto: Șt. Mătyaș

Lansare de carte

Vineri, 6 februarie 2004, la ora 17,00, în foaierul Teatrului de Stat va avea loc lansarea volumului de versuri „Cadre" de Dan Popa.

Prezintă poetul Vasile Dan.

Rețeta zilei

Cocteil Solar

Pentru o persoană: bateți un gălbenuș de ou într-un pahar cu lapte; adăugați un păhăruț de lichior de fructe - la alegere portocale, zmeură, vișine - un pahar de rom alb sau coniac și o lingură de zahăr pudră. Adăugați trei cuburi de gheață. Agitați bine. Lăsați în frigider 15-30 de minute.

Întâlnirea ONG-urilor

Mâine, la sediul Asociației PAEM Arad, de pe strada Cicio-Pop 17, începând cu ora 15, organizațiile neguvernamentale sunt invitate să participe la o dezbatere. Tema discuțiilor va fi „Măsuri și acțiuni concrete ce se impun în vederea sporirii impactului ONG-urilor din municipiul și județul Arad".

G.C.

Horoscop

Joi, 5 februarie 2004

Berbec (21.03-20.04). Relația dvs. afectivă va decurge mai bine decât v-ați așteptat.

Taur (21.04-20.05). Fiți mai diplomat. Ați putea câștiga foarte mult din asta.

Gemenii (21.05-20.06). În aceste zile, realizările dvs. profesionale vă vor oferi multe satisfacții.

Rac (21.06.-22.07). Întâlnirea cu o veche cunoștință vă va trezi amintiri plăcute.

Leu (23.07-22.08). Deși nimic nu o explică, starea dvs. fizică este una dintre cele mai bune.

Fecioara (23.08-22.09). Pe plan profesional, șansa este de partea dvs. așa că veți pitea să vă asumați multe responsabilități.

Balanța (23.09-22.10). Datorită respectului superiorilor veți reuși să duceți la bun sfârșit multe planuri.

Scorpion (23. 10-21.11). Vă vor încerca sentimente greu de controlat. Un membru al familiei vă va da o veste bună.

Săgetător (22.11-21.12). Veți avea succes în abordarea unor probleme de ordin tehnic la locul de muncă.

Capricorn (22.12-19.01). Veți avea de încasat o sumă mare de bani care vă va reechilibra bugetul.

Vărsător (20.01-20.02). Relația cu partenerul va decurge mai bine ca niciodată.

Peștii (21.02-20.03). Prin farmecul dvs., veți reuși să convingeți o persoană de sex opus să vă ajute în realizarea unui proiect.

Utilitare

PIEȚE, TÂRGURI

Astăzi, este zi de piață agroalimentară la Curtici, Sebiș, Bata, Cermei, Zădăreni, Ghioroc, Săvârșin, Secusigiu, Sântana, Târnova, Zăbrani, Zerind. Tot astăzi au loc târguri săptămânale la Curtici, Sebiș, Cermei, Săvârșin, Secusigiu, Zerind.

Mâine, vineri, se desfășoară târguri săptămânale la Ineu, Șepreuș, Șimand.

PRIMĂRIA MUNICIPIULUI

Program de relații cu publicul (camera 5) luni-miercuri-vineri între orele 8-12; marți-joi între orele 8-12; 15-17 - tel. 284.744, tel. centrală 281.850.

FARMACII DE SERVICIU

Farmacia **REMEDIUM** Arad, B-dul Revoluției nr. 52-54. Program luni-vineri: 7,30-20,00; sâmbătă 8,00-14,00. Telefon 233.195. Eliberează medicamente compensate și gratuite.

Farmacia **„ALEXANDRA"**, str. Tribunul Dobra, nr. 24 (stația tramvai Boul Roșu), tel. 282.062. Program luni-vineri: 7-22; sâmbăta: 8-18; duminica: 9-15. Eliberează medicamente compensate și gratuite

Farmacia **„OMNIAFARM"**, Calea Aurel Vlaicu, Bl. Z28, cu program zilnic de la orele 8,00-22,00. Telefon 271.724. Eliberează rețete gratuite și compensate.

URGENȚE STOMATOLOGICE

Cabinetul de pe str. Crișan (în spate la Gionelli) are program non-stop. Telefon: 253794.

DISPENSAR VETERINAR

Dispensarul veterinar din Aradul Nou efectuează zilnic, orele 8-16 (sâmbăta 8-12 și duminica) examen trichineloscopic, vaccinări antirabice și sterilizări câini-pisici, însămânțări artificiale. Telefon 287.298

Dispensar veterinar din Curtici: examen trichineloscopic, vaccinări, tratamente, însămânțări, la toate speciile de animale. Telefon 464.145

ÎNTRERUPERI CURENT

Joi, 5 februarie: Aradul Nou (str. Muncii) Bl. C, D, 2A, Fabrica de Zahăr Veche, Calea Timișorii (p), Ștefan cel Mare (p), Stan Dragu (p) (10-13); Calea Timișorii (p) (9-12).

Vineri, 6 februarie: Faleza Sud Bl. 84, 85, 86, 87 (8-15); str. Ursului, Cantina IVA, str. Plopilor, Bl. A, B, C, D, E și Poetului (p) 9-12).

CITIRE APOMETRE

Joi, 5 februarie: S. Secula, G. Sion, C. Gurban, Berzei, Eroilor, Banatului, Pașcani, Nucului, Păcăteanu, E. Monția, Frumoasa, Ștefan Zarie, Clopotului, Lipovei, Păstorului, Zefir, Argeș, D. Cantemir, Toporaș, Arcașilor, Calea 6 Vânători, Cedrului, Sălcuța, Siret, Paltinului, V. Hugo, Toamnei, Fulgerului, Călărașilor, Plopilor, Tr. Andreica, Secerei, Fât-Frumos, Corbului, Moldovei, Fagului, Grozăvești, Zambilelor, Ion Creangă, Păcurarilor, Bogdan Voievod, I. Câmpianu, C. Brâncoveanu, Baba Novac, Școalei, Obedenaru.

Vineri, 6 februarie: E. Monția, Bobocilor, Steagului, Ștefan Zarie, Tulnic, Clopotului, Cetății, Diogene, Părului, Micșunelelor, Pompei, Gladiator, Prutului, Crizantemelor, Podgoriei, Caraiman, Zoe, Amurgului, Vișinului, Dobrogea, Crișului, Arțarului, Călărașilor, Ursului, Dorului, Foișor, T. Arpad, Cireșoaiei, Bucovinei, Negoi, Fântânii, Faurilor, Laptelui, Aron Pumnul, P. Maior, Sânzâienelor.

ADMINISTRAȚIA FINANȚELOR PUBLICE

Administrația Finanțelor Publice a municipiului Arad: Asistență contribuabili (impozitul pe venitul global) - telefon 280633, 280733, int. 198 (persoane fizice) și 125 (persoane juridice) între orele 8,00-12,00. Informații suplimentare la www.finantearad.ro

TELEFOANE DE URGENȚĂ

POMPIERI 981; 251.212

AMBULANȚĂ ARAD - 961 sau **251.313**

POLIȚIE: 955

Numărul de centrală telefonică al I. J. P. (Inspectoratul Județean de Poliție) Arad: 207.100.

S. C. DISTRIGAZ-NORD S. A. TÂRGU MUREȘ

Sucursala de Distribuție a Gazelor Naturale Arad, Dispeceratul permanent - telefon 218.928; 256.928

DERANJAMENTE CURENT ELECTRIC 235.991

S. C. SALUBRITATE S. A. ARAD

Dispecerat între orele 7,00 - 19,00, tel.: 280.873

PROTECȚIA CONSUMATORULUI

B-dul Revoluției, nr. 50. Telefon: 257049

DIRECȚIA DE SĂNĂTATE PUBLICĂ - serviciul de permanență: 254.438

GARDA FINANCIARĂ

B-dul Revoluției nr. 79, telefon: 280971

INSPECTORATUL TERITORIAL DE MUNCĂ ARAD

Str. Episcopiei nr. 11-13, tel.: 211762, 211862, 257251

AGENȚIA JUDEȚEANĂ PENTRU OCUPAREA FORȚEI DE MUNCĂ

Str. Gheorghe Lazăr nr. 20, tel: 281998, 211791

POLIȚIA DE FRONTIERĂ: tel.: 959

ADEVĂRUL

Cotidian independent Arad

Editor: S.C. ADEVĂRUL Arad S.R.L.

COD FISCAL R 1681938 ● COD SICOMEX 19.604 ● CERTIFICAT J 02/1886 / 31 X 1991 ● COD SIRUES 020956601 ● ISSN 1220 - 7489

Redacția și administrația: 310130 Arad, Bd. Revoluției nr. 81. Telefoane: SECRETARIAT - 281802, fax 280655, 280625; ADMINISTRAȚIE - CONTABILITATE - 281797; MICA PUBLICITATE - 210775; MAREA PUBLICITATE - 280904; CLUBUL PRESEI - 280989.

Consiliul de administrație: președinte - MIRCEA DORGOȘAN, telefon 281802, 280625; vicepreședinte - MIRCEA CONTRAȘ, telefon 280854; membri: LIZICA MIHUȚ, telefon 280070, ȘTEFAN TABUIA, telefon 280854, MIRCEA ȚÎȘCĂ, telefon 280904.

Colegiul de redacție: ȘTEFAN TABUIA (redactor-șef), telefon 280854; MARCEL CANCIU (șef secție foto), telefon 281701; ALEXANDRU CHEBELEU (șef secție sport), telefon 281701; GABRIELA GROZA (secretar general de redacție), telefon 280854; VASILE FILIP (șef secție cultură-învățământ-tineret), telefon 280003; IOAN IERCAN (șef secție politică), telefon 280943; TRISTAN MIHUȚA (șef secție probleme sociale - investigații), telefon 281855; DORU SAVA (șef secție economic), telefon 281738; NICOLAE OPREAN (șef secție actualități), telefon 280003; MIRCEA ȚÎȘCĂ (șef secție publicitate și difuzarea presei), telefon 280904; MIRCEA CONTRAȘ (vicepreședinte al consiliului de administrație), telefon 280854; MIRCEA DORGOȘAN (președinte al Consiliului de administrație), telefon 281802, 280625.

Tiparul executat la S.C. MEDIAGRAF S.A. ARAD, str. Feleacului F.N., telefon 250902, fax 250920

Adresa Internet http://adevarul.arad.ro

S.C. „Adevărul" SRL nu-și asumă responsabilitatea pentru conținutul articolelor publicate, aceasta revenind în exclusivitate autorilor.

CUR$UL VALUTAR

VALORI ÎNREGISTRATE IERI, 4 FEBRUARIE 2004

Denumirea valutei	BNR	BCR		BRD		Banca Transilvania		Banca Românească		Banca Romexterra		Alpha Bank	
		C	V	C	V	C	V	C	V	C	V	C	V
Euro	40480	40200	40600	40220	40720	40100	40700	40275	40775	40080	40680	40250	40650
Dolar S.U.A.	32261	32000	32500	32010	32510	32000	32600	32004	32525	31900	32500	31900	32500
Forint	153	143	158	145	156	150	156	-	-	145	155	-	-

Azi, în CLM

Terenuri de vânzare !

Consilierii municipali au fost convocați astăzi într-o ședință extraordinară pentru a dezbate o ordine de zi care cuprinde zece puncte. După ce vor muta sărăcia dintr-un buzunar într-un altul, votând două rectificări bugetare, aleșii locali vor avea de discutat șase proiecte de hotărâre care vizează vânzarea sau concesionarea unor terenuri din municipiul Arad. Este vorba despre terenuri situate pe Calea Bodrogului, Calea Timișoarei și în Micălaca Zona 300.

La o primă vedere, subiectele care urmează să se discute n-ar fi chiar semințe de scandal. Mai ales că, de la ora 13,00, primarul și consilierii le vor negocia în spatele ușilor închise, în cadrul comisiilor reunite. Apoi, ordinea de zi mai cuprinde un ultim punct denumit „Diverse", la care au apărut de-a lungul timpului nenumărate divergențe, care nu o dată s-au sfârșit cu certuri ca la ușa cortului.

N. Oprean

Timp de încă o săptămână

Se mai așteaptă donații pentru Spitalul Municipal

În urma recepției de strângere de fonduri pentru modernizarea Spitalului Municipal, organizată la inițiativa Primăriei, primarul Dorel Popa a convocat presa locală pentru a evidenția, încă o dată, succesul acțiunii.

Întrucât evenimentul a fost relatat pe larg în paginile ziarului nostru, vom puncta doar elementele noi expuse de primarul municipiului. Domnia sa a ținut să evidențieze că suma de 22.500 de euro, destinată secției TBC, nu a fost contabilizată în seara recepției, la donații cash sau lucrări la comanda spitalului. Prin urmare, fondurile adunate se ridică la aproape patru miliarde de lei și nu la trei miliarde, cum s-a anunțat la sfârșitul acțiunii de caritate.

Deocamdată, primăria nu a dorit să pună la dispoziția presei lista cu firmele și persoanele fizice care au contribuit financiar, pentru că, încă nu s-au închis conturile.

„Am semnale că mai sunt și alte societăți care vor să doneze sume însemnate, dar care nu au putut ajunge aseară la locul evenimetului. Pentru toți doritorii, contul va mai fi deschis încă o săptămână. De asemenea, vreau să menționez că au rămas mulți investitori pe care nu i-am contactat, mai ales firmele din zona industrială, pe care-i păstrăm pentru un eveniment viitor", a precizat primul edil al orașului.

Regiile aflate în subordinea primăriei - este vorba despre Arterm, Compania de Transport Public, Recons, Centrala Electrotermică - care „trăiesc" din banii contibuabililor, indirect prin alocațiile bugetare și direct prin taxe și impozite, au surprins prin donațiile făcute. Adică, indiferent dacă sunt sau nu de acord, contribuabilii arădeni au devenit și ei, în mod evident, „salvatori" ai Spitalului Municipal. După ce l-am întrebat dacă i se pare normal acest lucru, primarul a răspuns: **„Tocmai de aceea am ținut să mulțumesc tuturor cetățenilor pentru succesul acțiunii. Este adevărat, prin sumele donate de regii, cetățenii plătitori de taxe, impozite și servicii, au și ei o contribuție. Dar acest lucru mi se pare cât se poate de normal, având în vederea că banii sunt canalizați către o instituție sanitară, de serviciile căreia putem avea nevoie fiecare dintre noi. Și, la o adică, nu ne place să fim tratați în condiții improprii"**, a mai subliniat Dorel Popa.

În altă ordine de idei, primarul a mai anunțat vizita Excelenței Sale Michael Guest, ambasadorul Statelor Unite în România, care va veni la Arad pe data de 11 martie. Preocupat de sistemul sanitar din România, Dorel Popa și-a exprimat certitudinea că ambasadorul-prieten nu va trece insensibil pe lângă unitățile sanitare din municipiu.

Cât privește prioritățile spitalului la secțiile fruntașe la necesarul de dotări sunt TBC, oncologie, oftalmologie, ATI și morgă se impune de urgență efectuarea amenajărilor interioare și dotarea cu aparatură performantă. Dar, asupra celor mai stringente cheltuieli, încă se mai poartă discuții.

Sorina Ambruș

Se menține carantina în spitale

După creșterea alarmantă înregistrată la începutul anului, în ultimele zile s-a înjumătățit numărul cazurilor de gripă, infecții acute ale căilor respiratorii, pneumonii și bronhopneumonii. Cu toate acestea, carantina în spitale se menține. „Experiența evoluției multianuale a patologiei de sezon rece relevă o nouă creștere a numărului de cazuri în a doua jumătate a lunii februarie. Tocmai de aceea, carantina instituită în urmă cu câteva săptămâni nu se ridică în următoarea perioadă," atrage atenția dr. Gabriela Țârle, director executiv adjunct al Direcției de Sănătate Publică Arad.

Statistic, scăderea numărului de cazuri la fiecare afecțiune în parte se prezintă astfel: Virozele respiratorii au ajuns de la 5025 de îmbolnăviri la 2907 în primele zile ale lunii februarie. Pneumoniile și bronhopneumoniile au ajuns de la 2407 la 1285 de cazuri. În ceea ce ce privește gripa, din fericire, situația stă și mai bine: din 362 de bolnavi diagnosticați până la Bobotează, s-a ajuns în 2 februarie, când ursul și-a văzut umbra, să mai fie doar 48 de gripați.

N. Oprean

G.C.A. vrea să scape Aradul de câinii comunitari

** „Hingherii" intervin dacă sunt solicitați*

În această săptămână, Gospodărirea Comunală Arad (G.C.A.) a început un program de strângere a câinilor comunitari de pe străzile municipiului. Pentru ca munca să fie mai eficientă, G.C.A. a achiziționat încă un pistol cu tranchilizante, care a costat aproximativ 40 de milioane de lei.

Problema câinilor comunitari nu este însă ușor de rezolvat. Unii cetățeni își lasă patrupezii în libertate, acest lucru ducând la înmulțirea lor, iar alții vin la adăpost după animale, în cazul în care acestea sunt prinse. **„Dacă câinii sunt prinși, stăpânii lor vin la adăpost făcând scandal să-i ia acasă. Sau, mai rău, unii adună câinii de pe stradă și nu-i lasă pe angajați să-și facă treaba. Noi nu avem nici un câștig din asta. Din contră, anul trecut am pierdut 600 de milioane cu această activitate. Dar, cineva trebuie să facă și acest lucru..."**, ne-a mărturisit Edeleni Coloman.

Pentru a se evita înmulțirea „comunitarilor", orice câine lăsat în libertate va fi prins, dus la adăpost și sterilizat, chiar dacă are stăpân.

Cetățenii care văd în cartiere câini comunitari pot solicita intervenția lucrătorilor G.C.A., sunând la numerele de telefon: 0257.214.211 sau 0788.900.921.

Nadia Bodran

Adolescenți violatori

Unei bătrâne de 70 de ani, din Gurba, i-a fost spartă casa, ieri noapte, de doi tineri. Aceștia, după ce-au intrat în cămara femeii și și-au umplut traistele cu cârnați, caltaboși și alte afumături, au hotărât că nu-i încă momentul să plece pe la casele lor. Ca atare, au intrat peste bătrână în bătătură și au violat-o, pe rând, până ce acesteia i s-a făcut rău. După ce **Ioan Traian Boiștean**, de 15 ani, din Gurba și amicul său, **Florin Codrin Moisă**, de 16 ani, tot din comună, s-au făcut nevăzuți, bătrâna s-a plâns unui vecin de cele întâmplate, care a anunțat Poliția. **Emil Moțiu,** purtător de cuvânt în cadrul I.P.J. Arad, ne-a spus: **„Din primele cercetări s-a reținut că tinerii au întreținut cu bătrâna raporturi sexuale normale. La ora actuală se așteaptă expertiza medico-legală, care să confirme acest lucru. În seama celor doi a fost reținută, deocamdată, infracțiunea de furt, urmând ca, în funcție de raportul medico-legal, să se stabilească și gradul acestora de vinovăție în privința comiterii violului."** Ambii adolescenți sunt de etnie rromă, iar cel de 15 ani urmează, conform procedurilor legale, să fie supus unei expertize psihiatrice, spre a se stabili dacă în momentul comiterii faptelor avea discernământ. A fost internat, în acest sens, într-un centru de minori din municipiu.

Eugenia Pantea

Cronica măruntă

De astăzi, pe holurile Bibliotecii Județene „A.D.Xenopol", cititorii vor putea admira instantaneele realizate de doi fotografi francezi, **Régis Outters** și **Pierre Soisson**, însoțite de textele lui **Bernard Houliat**. Expoziția lor, **„Instantanee românești"**, poposește la biblioteca arădeană timp de trei săptămâni, fiind „împrumutată" de la Centrul Cultural Francez din Timișoara. În încercarea de a descoperi țara noastră și de a o face cunoscută și altora, cei doi fotografi francezi au surprins, cu sinceritate și căldură, imagini dintr-o Românie... blândă și plăcută ochiului călătorului.

Vreme de câteva zile, acțiunile comisarilor Gărzii Financiare s-au focalizat pe controlarea farmaciilor din municipiu și județ, urmărind, în special, dacă prețul medicamentelor a fost redus în urma scăderii taxei pe valoarea adăugată, mai exact cu 10 procente.

Deocamdată, rezultatele nu au fost centralizate, dar din primele estimări, se pare că majoritatea farmaciilor au ajustat corespunzător prețurile. S-au aplicat, totuși, și câteva amenzi, în sumă totală de 60 de milioane de lei, pentru diverse nereguli. Verificările vor continua și în zilele următoare, pentru că echipele de comisari nu au reușit să ajungă încă pe la toate unitățile farmaceutice.

Ieri a rămas fără permis de conducere, fiindcă a urcat la volan sub influența alcoolului, **Gheorghe Chircu,** de 41 de ani, din Arad. Timp de trei luni, poate să-și facă de cap. (Pe jos!)

Valentin Adam, din localitatea Răcăciuni, jud. Bacău, a intrat în incinta unei societăți comerciale din Curtici, prin forțarea sistemului de închidere, de unde a sustras bunuri alimentare în valoare de 15.000.000 de lei. Adam este cercetat în stare de libertate.

Tudor Plăcintă, de 43 de ani, respectiv **Gheorghe Neag**, de 39 de ani, ambii din Pâncota, au fost depistați de polițiști în timp ce sustrăgeau energie electrică, cu ajutorul unei instalații improvizate. Valoarea prejudiciului urmează să fie stabilită de S.C. „Electrica" S.A., însă până atunci, cei doi sunt cercetați în stare de libertate.

Gheorghe Petrișor, de 35 de ani, din Vârfurile, a fost introdus în arestul Poliției, el având de executat trei ani de închisoare pentru săvârșirea de infracțiuni la regimul circulației pe drumurile publice, respectiv conducerea unui autovehicul neînmatriculat, fără a poseda permis de conducere și refuzul recoltării de probe biologice în vederea stabilirii alcoolemiei.

Și **Iulian Galben,** de 26 de ani, din Pecica, a fost introdus în arestul Poliției, având de executat petru ani și zece luni de închisoare, pentru săvârșirea infracțiunii de furt calificat.

Seminar la Camera de Comerț

Promovarea integrării socio-profesionale a tinerilor instituționalizați

La sfârșitul săptămânii trecute Camera de Comerț a găzduit seminarul „Promovarea integrării socio-profesionale a tinerilor care au părăsit instituțiile de ocrotire sociale". Organizat de Fundația Româno-Germană Vladimirescu, seminarul a constituit punctul final al unui proiect complet și complex finanțat din fonduri Phare, destinat integrării sociale a tinerilor instituționalizați, prin măsuri integrate de orientare și pregătire profesională. După cuvântul de bun venit adresat participanților de către dl. Lucian Palcău, vicepreședinte al CCIA Arad, a urmat o scurtă prezentare a proiectului realizată de dl. Dorian Tudor, consultant în cadrul FRG Vladimirescu și manager de proiect.

A fost punctat rolul important în derularea proiectului pe care l-a jucat parteneriatul cu Fundația Româno-Germană Timișoara, aspect subliniat și în alocuțiunea directorului FRG Vladimirescu, dl. Adrian David.

Prezenți la acest eveniment, câțiva dintre foștii cursanți și-au descris experiența proprie dobândită pe parcursul celor 4 luni de instruire teoretică și practică în domeniile confecționeri îmbrăcăminte și zidari. Importanța pregătirii practice și a colaborării strânse care a existat pe parcursul derulării proiectului au fost subliniate și de către reprezentanții firmelor de profil (SC Authentic SRL, SC Tulipan Mode SRL și SC Femina Fashion SRL). Concluziile finale au fost punctate de către reprezentanții Direcției Generale de protecție a Drepturilor Copilului Arad, d-na director-adjunct Aurora Lupaș și dl. Dorin Bătrân, precum și de către directorul-adjunct al Agenției Județene de Ocupare a Forței de Muncă Arad, dl. Iancu Gheorghe. S-a căzut de acord că astfel de inițiative trebuie continuate și extinse, obiectiv prioritar de altfel în agenda de lucru pe acest an a FRG Vladimirescu.

O. S.

Lansare de carte

Poezie și joc în matematică

Moment emoționant, ieri, la școala „Avram Iancu" din Arad, cu ocazia lansării cărții **„Poezie și joc în matematica ciclului primar"**, a învățătoarei **Lucia Dobrei**. La eveniment au participat d-na director Florica Chirilă, d-l director adj. Pompiliu Moldovan, colegii învățători și profesori.

Cartea, bine stucturată pe capitole, de la simplu la complex, cu imagini viu colorate, accesibilă copiilor datorită felului inedit de prezentare a matematicii prin poezie, va fi prezentă și în librăriile arădene. O recomandăm cu căldură tuturor învățătorilor, părinților și copiilor, cu convingerea că, utilizat, volumul va contribui la dezvoltarea gândirii logice a micilor școlari.

Felicităm autoarea, Lucia Dobrei și o așteptăm cu o nouă apariție pe teme literare.

Prof. Maria Hăncuț
Prof. Melania Niculescu

Declarațiile lunare pot fi depuse până la 25 februarie

Agenția Municipală pentru Ocuparea Forței de Muncă (AMOFM) București anunță angajatorii că au obligația de a depune/transmite până la 25 februarie inclusiv, declarația lunară, în conformitate cu Ordinul nr. 30 al ministrului muncii, solidarității sociale și familiei, publicat în Monitorul Oficial.

Adresa de e-mail pentru depunerea declarației în format electronic este amofm@pcnet.ro.

Programul informatic privind depunerea/transmiterea declarației în format electronic poate fi obținut de pe site-ul ANOFM, www.anofm.ro, sau de la sediile Agențiilor Locale de sector.

Angajatorii sunt rugați ca în prima lună de depunere în noul format, să se prezinte la Agențiile Locale de sector, în vederea verificării respectării prevederilor legale privind completarea și depunerea declarațiilor lunare.

În cadrul schimburilor internaționale de experiență, s-au desfășurat

Cursuri de limbă și civilizație portugheză la UVVG Arad

Urmărind crearea unui spațiu unic al învățământului superior european, **FEDE (Federația Europeană a Școlilor Superioare Private)** încurajază schimburile între instituțiile școlare membre ale organizației.

Pe această linie de colaborare se înscriu și cursurile de limbă și civilizație portugheză susținute, în cadrul **Universității de Vest „Vasile Goldiș" Arad**, de **prof. univ. dr. Dina Paiva Goncalves,** rector al **Institutului Superior de Administrație și Limbi Moderne** din **Funchal-Madeira, Portugalia.**

Desfășurate în perioada 19 ian.-30 ian., cursurile nu se constituie într-o premieră. În luna octombrie a anului trecut, s-a desfășurat primul modul al acestora. Modulul secund a reunit studenți de la majoritatea facultăților din cadrul **UVVG Arad**, mai ales de la secția de Limbi Moderne Aplicate,a **Facultății de Științe Umanist-Creștine.** Desfășurat după o metodă intensivă, cursul și-a atins scopul: participanții au obținut, în unanimitate, calificative superioare la testul final, dovedindu-se capabili să converseze în această limbă mai puțin cunoscută la noi.

Responsabilii biroului **FEDE** din cadrul **UVVG**, permanent alături de cursanți, au subliniat multitudinea procedeelor didactice folosite, precum și marea pondere a auxiliarelor tehnice (benzi audio și video) în procesul pedagogic, acesta din urmă întrunind toate cerințele menționate în portofoliul vizând predarea limbilor moderne, impus de către serviciul pentru învățământ universitar al **Comisiei Europene**.

Cunoștințele dobândite de cursanți vor fi verificate printr-un examen unic în Europa, la care studenții instituției arădene organizatoare se vor putea înscrie, în cadrul sesiunii de examene **FEDE**, din sesiunea iunie, 2004.

În curând, **UVVG Arad** va semna protocolul de colaborare cu institutul **ISAL Funchal- Portugalia,** în cadrul căruia studenții vor beneficia de schimburi de experiență.

S. Milancovici

Aniversarea a 70 de ani de la moartea lui Vasile Goldiş şi a lui Ştefan Cicio-Pop

Se împlinesc în luna februarie a acestui an 70 de ani de la trecerea în nefiinţă a lui Vasile Goldiş şi Ştefan Cicio-Pop, distinşi corifei ai Marii Uniri.

Cu acest prilej, Senatul Universităţii de Vest "Vasile Goldiş" Arad, vă invită să fiţi alături de noi la desfăşurarea acţiunilor comemorative care se vor desfăşura în data de ***sâmbătă 7 februarie 2004,*** după următorul program:

- depuneri de coroane la mormântul lui Vasile Goldiş şi Ştefan Cicio-Pop, la Cimitirul Eternitatea şi la Statuia lui „Vasile Goldiş" (P-ţa Primăriei), ***la orele 10,00***
- întrunire comemorativă la Muzeul Memorial „Vasile Goldiş" (str. Vasile Goldiş, nr. 6), muzeu recent distins cu medalia de aur a Ministerului Culturii şi Cultelor, ***la orele 11,00***
- parastas şi slujbă de pomenire la Catedrala Ortodoxă din Arad (P-ţa Catedralei), ***la orele 13,00***

Senatul Universităţii de Vest „Vasile Goldiş" Arad

(3928329)

JOI, 5 FEBRUARIE 2004

TVR 1

7,00 Jurnalul de dimineață
8,00 Bună dimineața, România!
9,15 Desene animate
10,00 Alege viața! - rel.
11,00 Dragă am micșorat copiii! - s.
12,00 Tragerea la sorți a meciurilor România - Elveția din Cupa Davis
13,00 Destine secrete - s., rel.
14,00 Jurnalul de prânz
14,30 Aventura sunetelor
15,00 Akzente
16,25 Opozanți, dizidenți, contestatari
16,55 TVR în direct
18,05 Sânge de țigan - s.
19,00 Jurnal * Meteo * Sport
20,00 Zorba grecul - f. SUA, 1964
22,30 Gafe, bâlbe
23,00 Jurnalul de noapte
23,30 Garantat 100%
0,45 Aline - comedie amară coprod. 1992
2,15 Jurnal - rel.
3,15 Dincolo de hartă - rel.
3,45 Sânge și onoare - f. SUA, 2000

TVR 2

7,00 Documentar - rel.
8,00 Miracole - s., rel.
9,00 Aventurile lui Jules Verne - rel.
9,45 Rebelii - rel.
10,30 Tonomatul DP2
12,30 Acces la succes
13,15 Magazinul studiourilor teritoriale
14,00 Desene animate
15,00 Siesta
16,00 Tribuna partidelor parlamentare
16,30 Cetatea Sibiului
17,05 Spații subiective
17,30 Orizonturi sârbești (em. în lb. sârbă)
18,00 Ofertele fizicii
18,30 Știri regionale
18,50 La limită
19,00 Miracole - s.
20,00 Telejurnal
20,30 Insolit
21,00 Patinaj artistic - CE masculin - programul liber
23,30 Niciodată nu e prea târziu! - s.
10,15 Nemuritorul - s.
1,00 Patinaj artistic - rel.
3,20 Niciodată nu e prea târziu! - rel.

PRO TV

6,00 Teo
7,00 Știrile Pro TV - Ziarul dimineții tale * Ce se întâmplă doctore?
9,00 Omul care aduce cartea
9,10 Tânăr și neliniștit - s., rel.
10,30 Diagnostic: crimă! - s.
11,45 Parte de carte - rel.
12,45 Învățați engleza cu Victor - rel.
12,00 Seinfeld - s., rel.
13,00 Știrile Pro TV
13,30 Jacques Cousteau - f. doc.
15,00 La bloc - s.
16,00 Tânăr și neliniștit - s.
17,00 Știrile Pro TV
17,45 Teo
19,00 Știrile Pro TV
20,15 Avionul groazei - f. SUA, cu Robert Urich
22,00 La bloc
22,30 Chestiunea zilei
23,00 Știrile Pro TV * Sport
23,45 Seinfeld - s.
0,45 Marcă înregistrată
1,15 Știrile Pro TV
2,15 Avionul groazei - f., rel.

TV ACASĂ

6,15 Îngerul nopții - s., rel.
7,00 Valentina, grăsuța mea frumoasă - s., rel.
8,00 Iubire cu două fețe - s., rel.
9,15 Totul despre Camila - s., rel.
10,15 Legături de familie - s., rel.
12,00 Învață spaniola cu Victor - rel.
12,30 Căsătorie de probă - rel.
12,45 Iubire fără de păcat - s. (AP)
13,40 Între iubire și ură - s. (AP)
15,00 Clona - s., rel.
16,30 Îndoiala - s.
17,30 Povești adevărate
18,00 Amazoana - s.
19,00 Îngerul nopții - s.
20,00 Valentina, grăsuța mea frumoasă - s.
21,00 Legături de familie - s.
23,00 Iubire cu două fețe - s. (12)
23,50 Clona - s.
0,45 Povești adevărate - rel.
1,15 Chat Acasă
3,30 Marea demascare - rel.
5,00 Povești adevărate - rel.

HBO

8,00 Vârsta inocenței - f. dragoste 1993, regia Martin Scorsese
10,15 Jacob și Vampirul mascat - f. av. Canada, 1998
11,50 Prințesa și soldatul - f. 2001
13,15 La pândă - comedie 1987 cu Richard Dreyfuss, Emilio Estevez (AP)
15,10 Pe platourile de filmare
15,40 Joaca de-a spionii - f. av. 2001 cu Antonio Banderas
17,10 Marea evadare - f. av. 1963, cu Steve McQueen
20,00 Nici o veste de la Dumneuzeu - comedie coprod. 2001 cu Victoria Abril (12)
21,55 Bârfa - thriller 2000 (12)
23,25 Hedwig and the Angry Inch - f. muzical 2001 (12)
0,55 Invitație la crimă (12)

PRIMA TV

7,00 Focus 07
9,45 ANDOgrafia zilei
9,55 Clip Art
10,00 Sunset Beach - s., rel.
11,00 În familie - s., rel.
11,42 ANDOgrafia zilei
11,45 Roseanne - s., rel.
12,30 Prietene și rivale - s.
14,00 Minute de milioane
16,00 În familie - s. (AP)
16,30 Prima ediție - talk-show cu Mircea Baea, Ada Teslaru, Andreea Raicu
18,00 Focus
19,00 Bogat și celebru - acțiune, SUA, cu Chow Yun-Fat
21,00 Al șaselea simț
22,00 Poliția în acțiune
22,45 **Mutant X** - s. (AP)
23,45 Roseanne - s. (AP)
0,15 Prima ediție

ANTENA 1-TV ARAD

7,00 Observator
8,00 Știri Arad - rel.
8,25 Publicitate
8,30 Emisiune în lb. bulgară - rel.
8,45 Divertisment
9,00 Îngerii lui Charlie - s., rel.
10,00 Soledad - s.
11,00 Isabella - s.
12,00 Tineri și rebeli - s.
13,00 Observator
13,15 Tonul câștigător
14,15 Îngerii lui Charile - s.
15,10 Salvamontiștii - s.
16,10 Publicitate, Promo
16,15 Pactul de stabilitate
16,30 Știri TVA
16,55 Publicitate
17,00 Observator
17,45 Din dragoste
19,00 Observator * Meteo * Sport
19,56 Publicitate
20,00 Numărătoare inversă - acțiune, SUA, 1999 (AP)
22,00 Observator
22,15 Știri TVA
22,35 Marius Tucă Show
23,35 Gheorghe - talk-show
0,35 Salvamontiștii -s., rel.
1,30 Observator - rel.
2,30 Soledad - s., rel.

RCS

9,00 Desene animate
9,30 Știri RCS 1 - rel.
10,15 Tradiții și folclor
10,30 Farmacia de serviciu -s.
11,15 Dulce ispită - s., rel.
12,00 O oră cu D. Dascălu - rel.
13,00 Tradiții și folclor
13,30 Știrile RCS 2 - rel.
14,15 Videoclipuri
14,30 Dulce ispită - s.
15,15 Videoclipuri
15,30 Joia populară
16,30 Emisiune în lb. maghiară
17,30 Știrile RCS 1
18,10 Tragere la țintă - f. (AP)
19,45 Playabout - s.
20,00 Atitudini UVVG - informativ
21,20 Prim plan - informativ
22,00 Știrile RCS 2
22,40 Omagiu - f. (16)
24,00 Închiderea programului

B1 TV

7,00 Calendar ecumenic; 7,30 Știri; 8,00 Mars fortat - rel.; 8,30 Ne privește-rel.; 9,30 Fan X; 11,00 Top joc; 12,00 Gala; 13,30 Desene animate; **14,15 Beverly Hills, 90210** - s., rel.; 15,30 Ne privește; 16,30 Viața în direct; 18,00 Știri; 18,45 Info economic; 18,50 Max It; **19,00 Beverly Hills, 90210** - s.; 20,00 Știri; 20,30 Gala; 22,00 Nasul; 23,45 Viața în direct - rel.; 1,45 Știri - rel.; 2,00 Nasul - rel.; 2,45 Chat TV

TV SPORT

9,00 Telesport; 9,30 Cronica microbiștilor - rel.; 11,00 Fotbal Primera Division; 13,00 Hochei NHL; 15,00 Premier League; 17,00 Snooker; 18,00 Sports Woman; 18,30 Telesport; 19,00 ATP Tenis; 19,30 Hochei NHL; 21,30 NHL Power - rezumat; 22,00 Telesport; 22,30 Motor Mania; 23,00 Jocul mondial; 0,00 Telesport.

NAȚIONAL TV

8,00 Trimineața
10,00 Miezul problemei - rel.
11,00 Câștigă-ți filmul - rel.
13,00 Știri
13,05 Muzică
14,00 Denver - d.a.
14,45 Horoscopul de mâine
15,00 Detectivi în Paradis - s.
16,00 Inimi furate - s. (AP)
16,45 „Țara lu' Papură Vouă"
17,00 Serial
18,00 A treia planetă de la Soare - s.
18,30 Națională de bere
19,00 Sport * Știri
20,00 Ultimul sărut - f. (12)
22,00 Să nu ucizi!
22,30 Edgar Allan Poe - s.
23,00 Miezul problemei - talk-show
0,00 Știri
0,30 Revista presei
1,00 Nopți albe (SMS, Chat) - live

REALITATEA

7,00 Jurnal; 7,15 Revista presei; 8,15 Trezirea la realitate; 11,15 100%; 12,45 Revista presei; 13,00 Știrea de la ora 22; 14,15 În centrul atenției; 15,15 Realitatea medicală; 16,00 Jurnal; 16,45 No comment; 17,15 Audiența în direct; 18,00 Jurnal; 18,55 Pastilă; 19,15 În centrul atenției; 20,15 100%; 21,00 Jurnal; 21,55 Extragerea Loto 6/49 și Noroc; 22,00 Știrea de la ora 22; 23,00 Jurnal

Redacția Adevărul nu își asumă răspunderea pentru modificările ulterioare intervenite în programele TV

Un nou episod din serialul „concesionarea iluminatului public"

Primăria anulează, Luxten contestă, Elba jubilează

Povestea concesionării sistemului de iluminat public este departe de a avea un final, fie el luminos sau nu. Licitația desfășurată în toamna anului trecut, câștigată de Luxten, a fost grevată încă de la început de suspiciuni cu privire la modul de desemnare a firmei ce urma să administreze iluminatul. Pe lângă părerile împărțite, care acuzau avantajarea firmei Luxten, a mai venit și contestația depusă de Elba, cealaltă ofertantă la licitație. Pentru că nu a avut sorți de izbândă în fața comisiei de evaluare, Elba s-a adresat instanței, cu solicitarea de anulare a licitației. Procesul se află pe rol, dar Primăria a luat-o cu mult înaintea instanței și a decis, în urmă cu două săptămâni, să anuleze licitația.

Motivele sunt cât se poate de simple: Primăria și Luxten nu au ajuns la un numitor comun în ceea ce privește clauzele contractuale.

„Chiar dacă Luxten a fost declarat câștigător, aveam la dispoziție trei luni pentru a întocmi contractul, ce urma să fie, mai apoi, aprobat de către Consiliul Local. Dar nu ne-am înțeles asupra unor aspecte, iar dacă nu au vrut să înțeleagă, am considerat că nu putem aproba niște lucruri în defavoarea municipiului. Prin urmare, am luat hotărârea de a organiza o nouă licitație. Luxten a contestat deja anularea licitației. Vom analiza ce au de spus, iar dacă își reconsideră poziția, mai putem negocia în favoarea arădenilor. Pe de altă parte, iată că previziunile unora, care dădeau firma Luxten încă de la început drept câștigătoarea iluminatului, sunt departe de a se proba faptic. Am anunțat deja o nouă licitație, este adevărat, dar mai mult de atât nu am de declarat", a explicat primarul **Dorel Popa.**

În altă de ordine de idei, în Monitorul Oficial din 29 ianuarie 2004, Consiliul Local al Municipiului Arad anunță chiar două licitații, și anume pentru „achiziționare de lămpi electrice și echipamente de iluminat, cu sursa de finanțare: bugetul local", iar a doua are ca obiect „lucrări de instalații a sistemelor de iluminat public și semnalizare luminoasă", cu finanțare din același buget local. Caietul de sarcini poate fi achiziționat până vineri, 7 februarie, iar licitația se va desfășura în 17 februarie. Dacă nu cumva mai intervin în această adevărată telenovelă, întâmplări și personaje noi.

Cert este că viitoarea licitație, chiar dacă se referă la iluminat, nu mai pomenește nici măcar un cuvințel despre concesionarea sistemului.

Mingea pare a fi acum în terenul celor de la Elba, care vor participa și la noua licitație, cu speranțe mari de adjudecare a acesteia.

Sorina Ambruș

Bani pentru asistenții personali și persoanele cu handicap

Salariile asistenților personali ai persoanelor cu handicap, aferente lunii ianuarie, se plătesc începând de azi, între orele 11 - 15. Plata continuă mâine, între orele 8 - 12 la casieria Direcției de Dezvoltare și Asistență Comunitară (sediul Cantinei municipale). Posesorii de carduri își pot ridica salariile de la bancomatele Banc Post începând de astăzi.

La aceeași casierie se pot prezenta, de mâine, și persoanele cu handicap pentru a-și ridica indemnizațiile cuvenite. Plata acestora se face și vineri și luni, între orele 8 - 12. Cei care dețin carduri își pot ridica banii de la bancomatele Banc Post începând cu ziua de vineri.

La Strandul Neptun

Mâine se vor vinde primele căsuțe

Vineri se vor vinde primele căsuțe la Strandul Neptun. O comisie formată din cinci angajați ai Gospodăririi Comunale Arad (G.C.A.) va fi prezentă la administrația strandului în așteptarea primilor cumpărători...

Prețuri între 55 și 90 de milioane de lei, fără T.V.A.

Prețurile căsuțelor sunt calculate în funcție de locul în care sunt așezate și de vechimea lor, cel mai mic cost fiind de 55 de milioane de lei, iar cel mai mare de 90 de milioane de lei. Evaluarea este făcută la fiecare căsuță în parte, în prezența chiriașilor, acestea putând fi cumpărate și în rate, dar numai cu credite bancare pe doi sau trei ani. **„De față va fi prezent și un reprezentant al băncii cu care se va putea discuta despre acordarea creditelor..."**, susține **Coloman Edeleni** - directorul G.C.A.

Prețurile pentru căsuțe sunt calculate fără T.V.A. sau alte costuri suplimentare cum ar fi, de exemplu, racordarea la gaz sau canalizare.

Terenurile nu pot fi cumpărate

În ceea ce privește terenurile din preajma căsuțelor, **Edeleni Coloman** spune că acestea nu pot fi cumpărate. Ele vor rămâne în proprietatea G.C.A.. Pentru acestea, proprietarii vor avea un contract de închiriere separat. Pentru terenuri de până la 100 de metri pătrați, prețul chiriei se ridică la un euro pe metru pătrat, iar pentru cele de peste 100 de metri pătrați la 2 euro pe metru pătrat.

Foto: V. Musca

Directorul G.C.A. apreciază că oamenii sunt mulțumiți de prețurile propuse.

Nadia Bodran

Poate că și noi ...

Accente

Puțini știu - iar dintre cei care gestionează țara, deci și CFR-ul, sigur nu știe nimeni - că pe 15 mai, anul trecut, s-au împlinit 100 de ani de când pe linia Arad-Brad au fost puse în circulație primele automotoare pentru transportul călătorilor. Sau că linia ferată Arad-Brad a fost dată în folosință la 6 decembrie 1896, când ultimul tronson (Ocișor-Brad, 25 de kilometri) a devenit circulabil, legând Bradul de Arad. Miniștrii și toți cei care ajung să gestioneze țara, în cazul de față Căile Ferate, nu știu istorie și nici nu operează pe baza acesteia. Ei operează cu cifre seci. Și fără inimă. Spun cifrele că activitatea pe anumite linii (neinterioperabile, ca să folosim același termen) este nerentabilă? Nu sunt decât două soluții: ori închidem liniile, ori privatizăm activitatea pe liniile respective. În această situație se află circa 3000 de kilometri de cale ferată, din România. Sub presiunile FMI și ale Uniunii Europene, Guvernul Năstase s-a angajat ca până în iunie 2004 să închidă aceste linii secundare care însumează cele 3000 de kilometri, adică aproximativ 26 la sută din totalul de cale ferată de care dispunem. Basca disponibilizarea a șase mii de angajați.

Revenind, pentru guvernanți istoria locurilor, a lucrurilor și a oamenilor este egală cu zero. Tot ce contează este să nu supere, să facă sluj în fața celor de la FMI ori Uniunea Europeană. Ce-or face oamenii de pe liniile care vor fi închise? Treaba lor. Să se descurce. Pe linia Arad-Brad, circulă zilnic peste 700 de navetiști, iar la sfârșit de săptămână trenurile sunt supraaglomerate. Ce vor face navetiștii? Cum va mai ajunge țăranul la oraș cu o ceapă ori cu o biată găină? Răspunsul posibil ar fi la fel de cinic precum celebrul „N-au pâine? Să mănânce cozonac". În cazul de față, n-o mai fi tren, să-și cumpere mașini. Or, ei, sărmanii, văd o bancnotă de 100.000 de lei o dată la câteva săptămâni, iar una de 500.000 de lei, poate o dată în an. Și asta, în caz fericit.

Știm, se propune soluția privatizării activității de transport pe aceste linii secundare. S-ar putea ca, în ciuda disponibilităților financiare precare ale românilor, să se găsească cineva să investească. Poate fi vorba chiar și de un străin. Dacă merită, investiția! Intrăm însă într-o sferă a probabilităților necontrolabile. De aceea, trebuie să ne reîntoarcem la realitatea crudă - vom rămâne fără trenuri în județ! Pentru mulți, acest lucru va fi o lovitură, vor fi vieți întoarse din drumul lor. Numai bine nu putem spune că aduce scoaterea trenurilor de pe liniile secundare. Dar, tot compătimindu-i pe navetiști, pe toți cei care zilnic ori ocazional recurgeau la trenurile respective nu pot să nu mă întreb întorcând, astfel, spatele unor realități știute de toți: oare, zic, oamenii nu și-au făcut-o și cu mâna lor? Oare nu ei, mulți neplătindu-și biletul, au făcut nerentabilă activitatea feroviară? Poate greșesc, poate n-au această vină, dar atunci nu înțeleg altceva: cum este posibil ca 700 de navetiști, plus „ocazionalii", plus afluxul important din week-end să facă nerentabilă activitatea pe linia Arad-Brad, ca să rămânem doar la ea? Mărturisesc, nu pricep cum!

Tristan Mihuța

În urma controlului Curții de Conturi la Parktronic

Opoziția acuză, Primăria se scuză

(Urmare din pagina 1)

Popescu vrea desființarea sistemului

Cel mai vehement contestatar al sistemului de parcare este, fără îndoială, consilierul **Gavril Popescu,** lucru pe care acesta îl recunoaște. „De un an și jumătate mă lupt, în principal, cu avocatul și vajnicul apărător al acestui sistem, primarul Dorel Popa. Am fost singurul care am atras atenția că acest sistem creează mari prejudicii bugetului local și cetățenilor Aradului. Unii au crezut că vreau să-mi fac campanie electorală și, totuși, un control al Curții de Conturi a scos în evidență grave încălcări ale contractului dintre Parktronic și CLM", susține Popescu.

Acesta crede, în continuare, că firma Belsirim Automotive a fost special creată pentru a lua parcările, dovadă că, în obiectul de activitate nu erau prevăzute astfel de servicii. Nici aparatele aduse de Belsirim Automotive pentru parcări nu sunt considerate investiții de consilierul local, așa cum rezultă și din raportul Curții de Conturi. „Firma n-a avut nici un fel de investiții, de logistică, cum s-ar spune a venit cu mâinile goale și, profitând de înțelegerea primarului, ei și-au cumpărat aparatele și întreaga logistică pe leasing, din banii de la parcări, adică de la cetățeni", spune Popescu, acesta susținând că Parktronic trebuie să plătească taxa pentru domeniul public, pentru că nu e posibil să folosești acel spațiu și să ai doar beneficii, fără să plătești ceva. „Culmea că primarul dă o adeverință, în care spune că Parktronic nu trebuie să plătească, ceea ce înseamnă că se face părtaș și el la toate aceste ilegalități pe care echipa de control le consemnează", spune Popescu.

În ceea ce privește cartelele pentru parcare, mai precis cele trei miliarde (încasate de Parktronic din vânzarea cartelelor) neînregistrate la capitolul venituri (deci nu s-a mai plătit 30 la sută la Primărie), Gavril Popescu susține că se întreba de mult timp ce se întâmplă cu banii din cartele. „Echipa de control a rezolvat misterul și astfel se arată că arădeanul a subvenționat firma, fără să-și dea seama că se face o ilegalitate. Sunt câteva motive pentru ca acest contract să fie reziliat, iar sistemul de parcare să devină ceea ce, de fapt, au votat consilierii, un sistem care să asigure liniște în Arad, fluidizarea circulației pe centru și crearea unei situații financiare clare între cel care concesionează și CLM", mai adaugă Popescu, care spune că nu-l interesează firma Belsirim Automotive, ci strict relația pe care aceasta o are cu Primăria.

Falcă îl vede responsabil pe primar

Vicepreședintele CJA, **Gheorghe Falcă,** susține că Parktronicul este o afacere „în interesul unor oameni și nu în interesul cetățenilor din Arad. S-a demonstrat acest lucru și în urma Controlului Curții de Conturi, care a constatat mari nereguli în gestionarea acestei activități".

Falcă e de părere că responsabilitatea pentru existența acestui sistem de parcare se datorează primarului Dorel Popa. „Controlul arată că acolo unde se implică Dorel Popa, aproape întotdeauna există nereguli. Acum nu sunt surprins că promisiunea lui Dorel Popa de modernizare a sistemului de parcare sau cea de cumpărare a sistemului de către Primărie a eșuat, pentru că avut întâietate interesul unor persoane și poate chiar furtul din banul public și nu interesul comunității pentru care ar trebui să se militeze", susține Falcă.

„Vicele" CJA mai adaugă că acest sistem de parcare i-a făcut pe unii bogați, iar aceștia nu sunt în nici un caz cetățenii Aradului.

Claudiu Cristea: „Este grav și sub aspect moral"

Celălalt vicepreședinte CJA, **Claudiu Cristea,** e de părere că principala problemă a Parktronicului e faptul că nu și-a îndeplinit menirea pentru care a fost înființat. „Am sesizat în nenumărate rânduri nereguli privind acest serviciu, iar în privința modului în care este condusă contabilitatea, gestiunea și respectarea legalității sunt convins că organele abilitate își vor face datoria. Chiar dacă dânșii au o relație privilegiată cu edilii orașului, nu sunt mai presus de lege", spune vicele CJA.

Cristea susține că, în cazul în care ceea ce scrie în raportul Curții de Conturi se confirmă, situația este gravă nu numai din punct de vedere al legalității, ci și sub aspect moral. „O societate care are ca obiect de activitate prestarea unui serviciu public trebuie să fie un exemplu în achitarea datoriilor către bugetul de stat sau cel local", spune Cristea.

Popa și Voicu susțin Parktronic

Primarul **Dorel Popa,** în schimb, nu vede o tragedie controlul Curții de Conturi și nu crede că relația contractuală CLM - Belsirim Automotive a fost încălcată în vreun fel. „Pe mine mă interesează doar acel aspect din controlul Curții de Conturi care ne vizează pe noi, problemele unei firme private nu este problema mea și nu mă interesează prea mult. Cert este că noi, din punctul de vedere al Parktronicului, nu am avut probleme la control. Redevența s-a achitat corect și au dat sume frumoase de bani", spune Popa.

În ceea ce privește investițiile, despre care Curtea de Conturi spune că nu s-au realizat, considerând că leasing-ul nu poate fi o investiție, primarul Popa se dă exemplu pentru a lămuri situația. „Eu am o mașină luată în leasing. Cine scoate banul din buzunar pentru mașina aia ? Eu. Deci este investiția mea, cu toate că mașina e, încă, a firmei de leasing, dar banii eu îi dau. Cred că este limpede cine face investiția și în acel caz", susține Popa.

Cât privește lipsa din obiectul de activitate al Belsirim Automotive a acestui serviciu, primarul Dorel Popa ne-a dat un răspuns cam neclar: „Eu nu știu de așa ceva. Eu știu că a fost admisă, au fost controlate caietele de sarcini la toată lumea și nimeni nu a făcut nici o contestație atunci când s-a întâmplat acest fenomen", spune Dorel Popa, care are motive să creadă că această acțiune a fost comandată, din moment ce „controlul a fost până la zi, iar de obicei Curtea de Conturi controlează în acest an, ceea ce a fost anul trecut".

Și viceprimarul **Emanoil Voicu** îi susține pe cei de la Parktronic și declară că, atâta timp cât există aparatele de parcare, nu-l interesează cum au fost achiziționate ?! Pe Voicu nu-l interesează nici contabilitatea Belsirim Automotive din moment ce „redevența s-a plătit corect". Cum s-a ajuns la concluzia asta ? Foarte simplu. Parktronic a pus la dispoziție actele, cei de la Primărie au constatat că e corect și Belsirim Automotive a dat banii. Că acest control al Curții de Conturi arată că nu e chiar așa, e altă problemă, iar Executivul nu e îngrijorat, cum se vede, mai ales că „controlul a fost contestat". Iar cum la noi contestațiile cam au câștig de cauză, chiar că n-au de ce să-și facă griji cei de la Primărie.

Contează mai puțin sondajele, mă interesează mai mult să fac treabă!...

Interviu cu dl. Dorel Popa, primarul orașului Arad

(Urmare din pagina 1)

Am răspunsuri la întrebările adversarilor

– Ați scos o broșură despre realizările dvs. în Arad. Unii au criticat-o și au spus că în broșură sunt destule minciuni.

– Sunt la dispoziția dvs. și a tuturor arădenilor să luăm broșura, dar fără politicieni, căci aceștia au interese politice, s-o parcurgem și să vedem ce anume din acea broșură este minciună. Eu zic că acolo nu e nici o minciună.

– Dvs. cu politicienii vă luptați, cu ei sunteți în competiție, așadar va trebui să dialogați și cu ei pe tema realizărilor dvs. la Primărie.

– Nu e nici o problemă în acest sens. Mă voi lupta cu ei la momentul potrivit și vă asigur că am răspunsuri și replici la întrebările și, eventual, criticele legate de realizările din mandatul meu la Primăria Aradului.

– Parktronic, CET, Casarom, trei puncte nevralgice pe agenda dvs. Cum veți scoate cămașa cu cele trei pietre legate de picioare?

– Nu sunt trei pietre legate de picioare. Parktronicul este discutat, dar vă întreb de ce se omit îmbunătățirile pe care le-am adus sistemului de parcare? Și vom mai aduce și alte îmbunătățiri. CET, din câte știu eu, nu este o problemă, e doar un subiect al politicienilor. Treburile merg mai bine, salariile muncitorilor au fost ridicate, arădenii au avut întotdeauna electricitate și căldură, nu văd ce probleme ar fi la CET.

Pot fi condamnat că am încercat?

– Problema cu americanii, care a fost un bluf și niște investiții guvernamentale pierdute.

– Vă spun ce este cu americanii. Eu sunt primarul care a încercat un lucru greu, aproape imposibil în România: să aduc o investiție masivă, care nu a fost departe de realizare. Nu s-a realizat, am depus multe eforturi, dar, din motive independente de voința mea n-am reușit să finalizăm contractul. Dar eu am încercat. Pot fi condamnat pentru că am încercat? În rest, la CET se vor derula investițiile necesare și, vă repet, arădenii nu au avut și nu vor avea probleme cu căldura și electricitatea. La urma urmei, acesta e lucrul cel mai important. În ceea ce privește Casarom, puteți merge la șantier să vedeți și mai stăm de vorbă prin luna mai, când clădirile vor fi ridicate. Că nu toate lucrurile s-au făcut așa cum am fi vrut, asta e altceva. Dar nu se poate spune că nu s-au făcut progrese chiar și în aceste trei subiecte.

– Care ar fi cel mai redutabil contracandidat la Primăria Aradului?

– Gheorghe Falcă. Este un băiat tânăr și deștept. Cu condiția să nu mai folosească limbajul pe care l-a folosit și, dacă știe să fie un adversar corect, are șanse.

– Exceptând electoratul neoprotestant, care s-ar putea să nu fie în întregime de partea dvs., pe ce electorat vă bazați?

– Pe electoratul PSD, pe electorat neoprotestant, pe electorat UDMR și pe cei indecișI până acum.

– Ce vă face să fiți convins că electoratul PSD va fi alături de dvs.?

– Pentru că nu au altă variantă la Primărie. Eu admit că în orice moment pot să existe chiar și în cadrul unei grupări politice diferențe de opinie, dar în cele din urmă, când candidatul este stabilit și lucrurile s-au lămurit, chiar și cei care ar fi dorit poate un alt candidat nu vor vota cu alt partid, pentru că asta ar însemna că nu mai sunt cu PSD. Să luăm exemplu la ceea ce se întâmplă în SUA chiar în aceste momente cu stabilirea candidaților la democrați și republicani, chiar dacă există mai mulți candidați, la urmă toți merg cu candidatul care a învins în această cursă.

S-au eliminat singuri

– Ziceam că s-ar putea să pierdeți niște voturi din electoratul neoprotestant. În favoarea cui?

– Este absolut sigur că unii vor merge cu Cristian Moisescu. Un lucru care s-a întâmplat și la precedentele alegeri. Nu cred că electoratul neoprotestant s-ar îndrepta și spre alți competitori. Pe de altă parte, chiar dacă s-ar întâmpla acest lucru, procentajul acelora ar fi insignifiant.

– Nu ați greșit îndepărtând din PSD sau din funcții de conducere anumiți lideri făcându-vi-i astfel dușmani?

– Nu. Dușmani mi-au fost dintotdeauna, nu eu i-am făcut dușmani. În al doilea rând, trebuie să se înțeleagă că eu am fost acela care a militat poate

cel mai mult în PSD, la nivel local, pentru principii. Nu ne mai putem bălăcări în ziare, nu ne mai putem acuza înafara partidului. Am instituit aceste principii, cărora ei nu le-au putut face față. În consecință, au pierdut, s-au eliminat singuri. Pe care nu i-am eliminat, a avut grijă președintele Adrian Năstase și Consiliul Național să-i decanteze.

– În perioada următoare s-ar putea să aveți contre chiar din rândurile acestora. Cum veți reacționa?

– Uneori, așa cum am procedat și până acum: îi voi ignora. Dacă aceștia erau valori și dacă știau să lupte principial și civilizat, sunt convins că ar fi convins conducerea partidului și s-ar fi impus în interiorul partidului. Cum însă nu au apelat la aceste metode, ci la altele, dezagreate de toată lumea, s-au găsit înafara partidului.

– În 6 iunie veți fi la o răscruce de vânturi. Ce veți face dacă nu veți fi ales primar?

Voi demonstra că am lucrat bine

– Dacă voi fi ales primar, voi continua ceea ce am început și voi demonstra că am lucrat bine și voi reuși să conving. Dacă nu voi fi ales primar - trebuie luată și această posibilitate în discuție - voi arăta că am fost cel mai bun candidat din partea PSD, am luptat pentru a duce cât mai mulți consilieri acestei formațiuni și voi putea spune că mi-am făcut datoria. Pe de altă parte, trebuie să admitem că, într-o competiție politică, există posibilitatea să și pierzi, dar și să câștigi iar noi ne străduim din toate puterile să câștigăm.

– Care ar fi atuurile dvs. pentru a rămâne primar?

– Atuurile mele în acest moment sunt marile proiecte care s-au realizat deja, altele mari, care sunt în desfășurare: vezi străzile care se vor face, vezi intrările în oraș, vezi încercările de canalizare, vezi marile investiții - în 10 februarie vom începe șantierul pentru Yazaki, o investiție de 30 milioane euro și alte lucruri care sunt în derulare. Un alt atu ar fi continuitatea, pe care voi miza. Ar fi pentru prima dată în istoria Aradului, de la revoluție încoace în care același primar ar obține un al doilea mandat și ar putea convinge că a lucrat bine și că poate continua proiectele existente.

– Se vorbește pe seama faptului că ați înglodat Primăria în datorii și că următorul primar va avea de tras de pe urma acestor datorii.

– Nu știu ce înseamnă înglodat în accepțiunea unor politicieni. Eu știu că această metodă de lucru a dat roade la Timișoara, eu știu că aceste metode sunt legale și se practică peste tot în lume și când proiectele și realizările se văd, refuz acest termen de înglodat. Datoriile le plătim, deja facem rambursări, în 2004 și 2005 vom scăpa de probleme și vreau să perpetuăm această metodă de lucru cu obligațiuni municipale. Iar dacă voi fi reales primar, eu voi suporta aceste datorii și nu mă sperie acest lucru.

Cred că am prima șansă

– Aveți un consilier personal?

– Da. Mai am și un consilier care nu e din Arad, care studiază foarte atent problematica Aradului și care, nefiind sentimental legat de mine, nu mă iartă și-mi spune la obiect lucruri pe care, prinși în vârtejul lucrurilor, noi nu le observăm.

– Ce carte de politologie sau administrație citiți?

– Nici una. Am multă treabă și încerc să mi-o fac cu conștiinciozitate.

– Ce șanse aveți în opinia dvs. în bătălia electorală?

– Eu înclin să cred că am prima șansă. Sunt convins că ajung în turul doi.

– Și mai departe?

– Voi lupta cu cel care îmi este adversar și rămâne valabil răspunsul: am prima șansă!

Deputatul Umanist Nicu Cojocaru l-a interpelat pe premier pentru problema statuii celor 13 generali

Deputatul umanist Nicu Cojocaru a adresat luni o interpelare (cu titlul **„Nesoluționarea favorabilă a problemei amplasării statuii celor 13 generali maghiari la Arad”**) la adresa premierului Adrian Năstase, în numele a peste 3000 de semnatari arădeni.

Iată textul interpelării semnate de deputatul Cojocaru: **„Urmare a interpelării adresate Excelenței-Voastre în aprilie 2002 - ce viza aceeași nemulțumire a majorității cetățenilor din municipiul Arad, privind amplasarea controversatei statui - care s-au adresat direct Excelenței-Voastre prin două memorii trimise Guvernului în iulie și noiembrie trecut, mă văd obligat să mă adresez din nou pentru că acestea n-au fost soluționate. Vă aduc la cunoștință că cei 3000 de arădeni care au semnat memoriile - la care n-au primit nici un răspuns (!) - consideră că problema menționată este de interes național și nu local, prin implicațiile negative pe care le-ar putea avea asupra păcii și armoniei interetnice în zonă! Semnatarii memoriilor socotesc că acest simbol al monarhiei austro-ungare expansioniste este contrar spiritului european pe care cele două popoare și guvernele actuale au reușit să-l instaureze în relațiile bilaterale, mai ales după semnarea recentă a Tratatului de bună vecinătate dintre România și Ungaria. Arădenii resping cu fermitate amplasarea simbolului Ungariei imperialiste în Arad, de natură a nesocoti sentimentul național și respectarea drepturilor istorice ale românilor în propria lor țară și lansează o nouă propunere - în spiritul reconcilierii româno-maghiare: transferul necondiționat al monumentului amintit către Ungaria, de al cărei patrimoniu cultural aparține de drept și ridicarea în Arad a unui grup statuar care să-i reprezinte împreună pe revoluționarii Ludovik Kossuth și Avram Iancu.”**

A.O.

Ioan Miclăuș este candidatul PUNR la Primăria Aradului

Ioan Miclăuș, liderul interimar al organizației municipale a PUNR și fost consilier municipal PDSR în mandatul 1996-2000, este începând de ieri candidatul acestei formațiuni pentru Primăria Aradului, hotărâre adoptată în cadrul Biroului Executiv Județean al partidului. **„Este o propunere onorantă, pe care am acceptat-o și, după o extrem de împovărătoare analiză, am decis să mă arunc în groapa cu lei”** a spus Ioan Miclăuș, în conferința de presă susținută ieri la sediul formațiunii. În privința fondurilor alocate, liderii PUNR susțin că vor pune la bătaie **„o stare de spirit, mai mult decât fonduri financiare enorme”**. Referindu-se la viitorul Consiliu Local Municipal Arad, candidatul peunerist la șefia administrației municipale, Ioan Miclăuș a solicitat tuturor forțelor politice să desemneze candidați **„doar înțelepți”**.

Peuneriștii nu s-au sfiit să laude CLM pentru că a aprobat fuziunea CET-Arterm, dar și să critice administrația pentru faptul că stă prost la capitolul drumuri și iluminat public.

În rest, liderii PUNR au mai lăudat administrația municipiului Arad, pentru acțiunea de strângere de fonduri pentru Spitalul Municipal, dar și-au exprimat dezacordul în legătură cu faptul că s-a făcut această acțiune doar în momentul instalării degringoladei în sistemul sanitar.

Alin Olteanu

URR vrea să înființeze „Forul Civic”

La conferința de presă de ieri a URR Arad, Claudiu Cristea, președinte al organizației județene, a prezentat câteva concluzii în urma întâlnirii cu reprezentanții unor partide politice, dedicată dezbaterii pe marginea semnării unui „Cod de conduită electorală” la nivel local. Cristea a declarat că amendamentele aduse de către participanții la discuții sunt oportune și se vor regăsi în varianta nouă a „Codului”. Este în pregătire o nouă întâlnire, la care Cristea speră să participe și partidele care nu au venit la prima. În plus, URR crede că ar fi bine ca la aceste întâlniri să participe și reprezentanți ai societății civile, care ar putea chiar să preia rolul de moderatori. În continuarea ideii, vicepreședintele Dan Artimon a anunțat că URR dorește să înființeze un „For Civic”, un fel de CLM în oglindă, care să dezbată problemele importante ale vieții publice și să propună soluții. La întrebarea dacă acest for își are rostul, din moment ce există deja Alianța Civică, Cristea a răspuns că Alianța Civică a cam dispărut, mesajul cu care s-a lansat fiind deja ieșit din actualitate.

● În altă ordine de idei, l-am întrebat pe Cristea când va fi anunțat candidatul URR pentru Primăria Aradului. A răspuns că acest lucru se va întâmpla pe data de 29 februarie.

Simion Todoca

Alergie

☛ (Urmare din pagina 1)

Vilele, Mercedes-urile și nici iahturile nu sunt, în general, cumpărate din salarii și doar în puține cazuri din profituri obținute din afaceri legale. Dacă președintele nu împărtășește ideea că funcția sistemului de salarizare într-o economie de piață este de a încuraja munca și calitatea acesteia, tocmai prin posibilitatea ca unii să câștige mai mult decât alții și este, cum se vede, mistuit de grija ca nu cumva polarizarea socială să se adâncească, ar putea medita la aceste lucruri.

Marile realizări ale guvernului Năstase în plan macroeconomic nu se regăsesc în viața de zi cu zi a oamenilor. Nici scăderea inflației, nici acordul cu FMI ori vizele Schengen nu au adus bani mai mulți în buzunar. Cota unică ar fi lăsat ceva, dând unora măcar impresia că viața a devenit mai decentă. Ba chiar ar fi diminuat polarizarea socială, dând o șansă clasei de mijloc să dezvolte afaceri care să creeze locuri de muncă. Alergia președintelui la cota unică este un reflex al gândirii egalitariste care diminuează dramatic șansele relansării economice a României. Singurul motor eficient al economiei este sectorul privat, împovărat de excesul de fiscalitate. Acesta duce la demotivarea întreprinzătorilor, la descurajarea investițiilor străine și cantonează întreaga țară într-o solidară sărăcie. Iar aceasta, oricât de corect va fi împărțită, nu se va transforma niciodată în bunăstare. E drept însă că sărăcia e profitabilă politic. Ea creează dependență. Săracului nu-i dă mâna să muște la vot partidul care i-o prelungește și i-o cultivă. Atât timp cât președintele e convins că presiúnea în favoarea micșorării continue a unor categorii de impozite îi favorizează pe cei bogați, bani mai mulți la buget nu vor fi. Și nici mai mulți investitori străini. Anul trecut, de altminteri, investițiile străine în România au depășit doar cu puțin 1 miliard de dolari. Dublu au adus românii plecați la muncă în străinătate. Investitorii vin acolo unde-s cele mai bune condiții de afaceri. De aceea Peugeot va investi dintr-o lovitură peste un miliard de dolari în Slovacia, care a introdus cota uniformă de impozit la 19%. Fără investiții economia românească nu se poate dezvolta în ritm susținut. Mai mult, nu văd de ce firmele românești nu și-ar putea muta domiciliul fiscal acolo unde cotele de impozit pe salarii sunt mai mici. În Rusia ori în Slovacia.

Pentru că n-a întocmit acte în regulă,

Străină în propria-i casă

PROBLEMĂ CU UN INTRUS

„Sunt o femeie în vârstă, am 70 de ani și sunt foarte necăjită că la această vârstă trebuie să mă judec cu oameni lipsiți de bun simț și nerecunoscători - ne scrie **Ana Iliuță**, din Fântânele. **Este vorba despre Obleagă Nicu, un ins care, rămas pe drumuri în anul 1997, s-a oferit să execute lucrarea de instalare a gazului metan în locuința mea, cu condiția să-i permit să-și țină sculele și alte materiale la mine acasă. Cu timpul s-a mutat în casa mea, aducându-și și soția și fiica. Am crezut că este ceva temporar, dar aceste persoane, lingușitoare la început, s-au schimbat arătându-și colții. Menționez că respectivii nu au mutație la locuința mea și, culmea!, se cred stăpânii casei, jignindu-mă zilnic, făcându-mi reclamație la Poliție că sunt hoață. Nu mai pot suporta această situație dificilă, îmi este frică în propria mea casă. Vă rog din suflet să mă ajutați să scap de coșmarul acesta."**

ÎNCREDERE ÎNȘELATĂ

Am găsit-o pe Ana Iliuță într-o căsuță aflată la marginea comunei. Trebăluia prin casă. Adică prin ceea ce i-a mai rămas ei din casă: o singură cameră. Ne-a întâmpinat cu bucurie, dar ochii i s-au umplut de lacrimi când am început să-i amintim de necazul ei. Se simte trădată de niște oameni în care a avut încredere. **„Din 1997 până în 2000, perioadă în care Obleagă Nicu s-a ocupat de instalarea gazului în comună** (informație confirmată de reprezentanți ai Primăriei - n.r.), **la mine în curte a fost un fel de punct de lucru. I-am plătit însă lucrările pe care mi le-a făcut, după cum mi-au trimis bani copiii mei din Australia; mai întâi i-am dat 250$, apoi încă 800DM. Când toată instalația de gaz costa 900.000 de lei."**

Din spusele bătrânei, în anul 2000, Obleagă a fost evacuat din locuința sa din Piața Sârbească, din Arad, și s-a mutat în casa ei, împreună cu soția și fetița. Dar fără a încheia nici un contract cu proprietara. **„La început ne-am înțeles bine. Mi-a lucrat pe lângă casă și am crezut că e om de treabă. M-am gândit că-i harnic și bun la suflet și atunci m-am înțeles cu el că dacă are grijă de mine, îi dau loc de casă pe grădina mea. De aici au început problemele"** - povestește Ana Iliuță.

ÎNCEP NEÎNȚELEGERILE

Femeia susține că Nicu Obleagă nu s-a mulțumit doar cu o parte din ogradă, ci i-a cerut toată grădina, chiar și curtea. Asta se întâmpla în 2002. Neagră de

Întâi vecină, apoi proprietară, Elena Varga se află, și ea, în căutarea dreptății

supărare, bătrâna își amintește acum de toate necazurile pe care i le-a pricinuit intrusul din casa ei: **„El a folosit toate bunurile pe care le-am obținut, cu banii mei, din cele cinci hectare de pământ pe care le am, dar și din gospodărie. Nu a plătit cheltuielile de întreținere luni de zile, cu toate că eu i-am dat cotă parte și pentru gaz și pentru curent. Mi-a furat pompa din fântână, motorul de la moara de măcinat, două butelii și tot felul de unelte de pe lângă casă."**

Aflând de situația disperată în care se află mama lor, copiii din Australia ai Anei Iliuță au încercat să ia legătura, telefonic, cu Nicu Obleagă. Se pare că i-au oferit o sumă de bani pentru a părăsi casa. Însă acesta nu s-a lăsat înduplecat.

PROCES DESCHIS DE NOII PROPRIETARI

Atunci, copiii Anei Iliuță au luat legătura cu soții Varga, familie vecină cu bătrâna. Inițial, aceștia au luat-o în întreținere pe femeie, iar **„din 2003 suntem împreună, adică ne-a fost vândută casa nouă, cu uzufruct, ceea ce înseamnă că buni are dreptul să stea în casă cât trăiește și noi ne-am înțeles să avem grijă de ea"** - ne spune **Elena Varga**, vecină și proprietară în același timp.

Evident deranjată de situația în care se găsește bătrâna, dar și de situația casei proaspăt achiziționate, familia Varga a decis să îl dea în judecată pe Nicu Obleagă. **„În momentul de față, se află pe rolul instanței Judecătoriei Arad dosarul 3175/2003 prin care familia Varga, împreună cu beneficiara dreptului de folosință Iliuță Ana, a solicitat evacuarea familiei Obleagă. Starea faptică se prezintă în felul următor: nu există nici un raport juridic de închiriere privind folosința acestui imobil. După părerea mea, familia Obleagă stă totalmente ilegal în acel imobil"** - opinează **Francisc David**, avocatul reclamanților.

POLIȚIA ESTE NEPUTINCIOASĂ

Nicu Obleagă este cunoscut cu antecedente penale chiar de agentul șef adjunct al Poliției din Fântânele. Acesta nu știa însă cu certitudine dacă domiciliul din buletin al celui care s-a ocupat cândva de instalarea gazului în sat este sau nu Fântânele, nr. 359. În scurt timp, situația s-a elucidat, printr-un telefon dat la Arad, care a confirmat că Obleagă nu are mutație în Fântânele.

În ceea ce privește conflictul dintre Ana Iliuță și Nicu Obleagă, agentul șef adjunct **Ștefan Balog** spune: **„Problemele lor există de mai mult timp. El a reclamat că bătrâna i-ar fi furat un lănțișor din aur, ea susține că nu-i adevărat. Eu n-am de unde să știu ce s-a întâmplat. I-am recomandat lui Obleagă să se adreseze comisiei de judecată pentru că este o cauză civilă. Faptul că el locuiește fără forme legale în casa d-nei Iliuță nu ne permite nouă, Poliției, să-l dăm afară. Noi putem acționa numai în urma unei hotărâri judecătorești definitive. Și atunci doar însoțim executorul judecătoresc care pune în aplicare sentința. Ceea ce poate face Poliția acum este să-l amendeze pe Obleagă cu max. 500.000 lei pentru că locuiește fără forme legale în comună, dar aceeași amendă trebuie să i-o aplicăm și proprietarei pentru că nu are voie să-l țină ilegal."**

OBLEAGĂ NU VREA SĂ VORBEASCĂ

Ce are de spus Nicu Obleagă despre această poveste, e greu de știut cu exactitate. Pentru că el nu a vrut, pur și simplu, să stea de vorbă cu noi, cu toate că „pe fir" a intervenit însuși agentul șef adjunct, Balog. Curios este că și avocatul lui Obleagă, **Cornel Șerb**, a adoptat aceeași atitudine, refuzând practic să-și susțină clientul în fața presei.

Din ceea ce am reușit noi să aflăm, familia Obleagă îi solicită Anei Iliuță despăgubiri pentru îmbunătățirile pe care le-a adus la casă. Este vorba de o bucătărie de aproximativ 10 mp, o baie și o cămară. Despre aceste încăperi, bătrâna spune că au fost construite pe banii copiilor ei din Australia. Nu are însă la mână nici un act prin care să demonstreze că i-ar fi dat bani lui Obleagă. Lucru care l-a încurajat probabil pe Nicu Obleagă ca, în acțiunea reconvențională, să ceară o anumită sumă de bani pentru construcțiile efectuate. Totodată, el solicită și un drept de retenție, adică de a locui în această casă.

EXPERTIZA STABILEȘTE: 270 DE MILIOANE - INVESTIȚII!

Pentru a stabili valoarea construcției, în probatoriu, instanța a

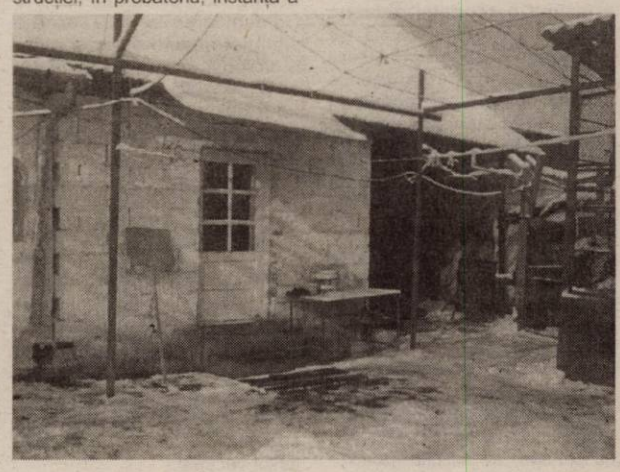

Construcția care valorează, conform expertizei tehnice, 270 de milioane de lei

dispus efectuarea unei expertize. Expertul **Simion Balteș** a stabilit că valoarea totală a investițiilor lui Obleagă se ridică la... 270 de milioane de lei! Dacă am lua de bună această sumă, firesc ar fi să ne întrebăm cum a reușit familia Obleagă să adune atâta bănet, în condițiile în care bărbatul lucrează în construcții, iar soția sa la o firmă de confecționat încălțăminte.

Evident, reclamanții nu sunt mulțumiți de rezultatele expertizei. Ei susțin că **„o casă ca și cea în care locuiește buni s-a vândut, în urmă cu puțin timp, în vecini, cu 90 de milioane de lei. Iar nouă ne cer 270 de milioane doar pentru ce s-a adăugat la casă! De unde vine această sumă? Ia uitați ce scrie în expertiză, că 10m de țeavă folosită pentru racord apă au costat 10 milioane de lei, că s-au folosit 196 mc de beton, când cu această cantitate poți să construiești un bloc întreg! E strigător la cer!"**

Avocatul Francisc David i-a formulat mai multe întrebări expertului Balteș, la care urmează să primească un răspuns.

LECȚIA

Când va primi Ana Iliuță toate răspunsurile, nimeni nu îndrăznește să pronosticheze. Dată fiind vârsta ei, însă, este posibil ca sentința finală să o prindă într-o altă lume. Asta o sperie cel mai tare. Că nu-și poate trăi ultimele zile în liniște, în căsuța ei.

Mulți bătrâni au avut necazuri la fel sau asemănătoare cu cel al Anei Iliuță. Mulți alții vor mai avea și de acum încolo. Cei care citesc aceste rânduri însă trebuie să învețe o lecție: orice înțelegere pe care o fac cu familii care vor să-i îngrijească nu are nici o valoare dacă nu se face un **contract de întreținere autentic, la notarul public, cu păstrarea dreptului de uzufruct viager, adică a dreptului de a locui și folosi casa până la sfârșitul zilelor lor.**

Diana Duțu
Foto: D. Duțu

Calea ferată moare pe bucăți

● Zeci de mii de arădeni vor avea de suferit

Tot mai multe zvonuri dau ca sigură desființarea liniei feroviare **Arad - Brad**. O linie considerată nerentabilă deși, zilnic, trenurile sunt pline de călători. Iar vinerea, sâmbăta și duminica, vagoanele sunt pur și simplu ticsite... Aproape toți banii ajung însă pe mâna conductorilor care la rândul lor cotizează mai departe, la superiori, formându-se o mică rețea ce funcționează pe principii mafiote. Cei care au de suferit sunt însă oamenii care îndură de multe ori condiții improprii unei călătorii civilizate: mizerie, frig, întuneric... Problema principală a arădenilor este legată de desființarea liniei de cale ferată **Arad - Brad**, măsură care ar afecta zeci de mii de locuitori de pe Valea Crișului sau care călătoresc în acea direcție.

Până acum, o certitudine este doar privatizarea la calea ferată în domeniul infrastructurii pe linia în cauză. Liderul de sindicat al Secției „L7" Arad, **Mircea Ander**, consideră inoportună o astfel de mișcare: **„Aceste noi reorganizări pot pune în pericol siguranța traficului feroviar. Privatizarea la calea ferată în domeniul infrastructurii nu-și are locul. Aceasta are o importanță strategică națională și ține de domeniul public. În Anglia a falimentat sistemul de privatizare al infrastructurii liniilor iar acum sunt nevoiți să-l treacă înapoi la Stat".** La Secția „L7", sunt în pericol să-și piardă locul de muncă 137 de meseriași de cale din totalul de 240 câți se află în total pe raza secției. **„Dacă intră în vigoare și Hotărârea de Guvern privind închirierea unor linii ne-interoperabile, situația va fi foarte gravă. Pentru că, probabil nu le va închiria nimeni. Salariații noștrii vor rămâne fără locuri de muncă iar impactul social negativ va afecta direct localitățile care se află în zona Arad-Brad.** Dl. Ander a fost în audiență și la Consiliul Județan, unde a fost primit de către vicepreședintele **Gheorghe Falcă**. Acesta s-a arătat, în mod firesc, indignat de eventualitatea desființării liniei **Arad - Brad**: **„Am călătorit și eu pe această linie și știu că sunt mulți călători. Linia ar fi rentabilă dacă ar fi condusă cum trebuie și dacă cei care verifică biletele și-ar face treaba cinstit. Din informațiile pe care le am, linia se va desființa în proporție de 80 la sută. Consider că este o mișcare greșită care va lovi în oamenii din acea zonă. Prin această măsură se rupe județul în două. Cred în continuare că linia ar trebui rentabilizată nu desființată. Trebuie să facem sacrificii pentru integrarea în Uniunea Europeană dar nu trebuie desființat ceea ce este bun"**, a comentat **Gheorghe Falcă**.

Contactat de către noi, președintele **Sindicatului din Depoul Arad** (afiliat la Federația Mecanicilor de Locomotivă), **Radu Emil** a precizat că nici sindicatul pe care-l reprezintă nu este de acord cu Hotărârea de Guvern care reglementează închirierea unor părți din infrastructura feroviară ne-interoperabilă. Pe arădeni o să-i afecteze, direct sau indirect, închiri-

- Cermei, Arad - Nădlac, Sântana - Ineu, Nădab - Grăniceri. „Practic, nu sunt prinse în program liniile Curtici - Arad - București și Arad - Oradea. Restul liniilor din județul nostru sunt considerate

Foto: St. Matyas

„Bradul" - un tren pe care ne-am obișnuit să-l vedem plin. În curând ar putea ajunge istorie...

erea infrastructurii la liniile Aradu Nou - Periam, Periam - Sânicolau Mare - Sânicolau Mare - Valcani, Brad - Vața - Gurahonț, Gurahonț - Ineu, Ineu - Ineu și Ineu - Vața). Durerea este că, din 3.000 de kilometri, vor fi afectați 1.200 din partea aceasta de țară. Cea mai afectată va fi Regionala din Timișoara. Eu consider că problemele cele mai mari vor fi pe traseul Pecica - Nădlac și Pădureni - Grăniceri - Nădab", consideră **Radu Emil**. Problema cea mai mare nu este închirierea infrastructurii pe traseele C.F.R. ci interesul pe care îl perezintă o astfel de afacere pentru un investitor. Cert este că, pe anumite rute, călători sunt. Numai pe Arad - Brad, numărul călătorilor trece lunar de 25.000 ! Cu toate acestea, repetăm, traseul este considerat nerentabil. Din două, una - ori avem prea mulți hoți printre noi, ori incompetenți! Majoritatea celor din sistem înclină însă spre prima variantă. Voalat, și **Radu Emil** a recunoscut: **„Adevărul e că ne-am cam tăiat singuri craca de sub picioare. Mă refer aici la încasările care nu se prea fac cum ar trebui pe traseele rentabile... Vom pierde pe mâna noastră - și în detrimentul călătorilor. Pentru că sunt mulți cei care nu au o altă posibilitate de transport".**

Rămâne de văzut dacă privatizarea din sistemul feroviar va avea succesul scontat de către Guvern. Un lucru e sigur: efectele colaterale (concedieri, anularea unor rute, majorarea prețului biletelor de călătorie) nu vor întârzia să apară. Și vor fi suportate tot de cetățean.

Olimpiu Bulzan

Noutăți în calendarul mișcării personalului didactic

Ca în fiecare an, calendarul mișcării personalului didactic este așteptat cu foarte mult interes de numeroși angajați din învățământ. Profesori, învățători, educatoare etc. fie că își așteaptă pensia, vor să se transfere (din diferite motive) ori să se titularizeze sunt în așteptarea unor informații utile.

Câteva dintre cele mai importante - cuprinse în calendarul pentru anul școlar 2004 - 2005, conform Ordinului M.E.C.T. nr. 25643 - le aflăm de la prof. Mihai Metekovits, inspector școlar general adjunct, președintele Comisiei de mobilitate.

Pensionarea dascălilor

Întocmirea listelor cuprinzând personalul didactic titular care urmează să fie pensionat începând cu 1 septembrie 2004 și a celui care solicită continuarea activității peste limita standard de pensionare: ● pentru limita de vârstă standard; ● la cerere, conform art. 127 al. (3)/Legea 128/1977

● Discutarea de către consiliile de administrație ale unităților școlare a cererilor personalului didactic titular care solicită pensionarea; a celor care au vârsta standard de pensionare și nu pot continua activitatea începând cu 1 septembrie 2004. Trimiterea la I.Ș.J. Arad a tabelelor sau cererilor, în copie, cu cei care au solicitat pensionarea și au fost avizate de consiliile de administrație ale școlilor. (02.02-09.02.2004).

● Discutarea și avizarea de către consiliile profesorale ale unităților școlare a cererilor cadrelor didactice care solicită continuarea activității la clasă, peste vârsta standard de pensionare.

Depunerea la I.Ș.J. Arad a cererilor de menținere în activitate peste vârsta standard de pensionare, avizate de directorul unității școlare (02.02-09.02.2004).

● Discutarea și soluționarea de către Consiliul de administrație al I.Ș.J. Arad, a cererilor de menținere în activitate peste vârsta standard de pensionarea a personalului didactic titular, pentru anul școlar 2004-2005 (10-12.02.2004).

● Comunicarea de către I.Ș.J. Arad la unitățile școlare a avizului dat celor care au solicitat menținerea în activitate peste vârsta standard de pensionare (13.02-14.02.2004).

Constituirea catedrelor

Constituirea catedrelor și încadrarea personalului didactic titular de către fiecare unitate școlară, conform actului de numire/transfer, pentru anul școlar 2004-2005.

● Constituirea catedrelor și încadrarea personalului didactic titular pentru anul școlar 2004/2005 în fiecare unitate școlară de către consiliile de administrație (13-18.02.2004); ● Stabilirea cadrelor didactice titulare care urmează să fie date în restrângere parțială (completare de catedră) sau de trecere din 1-2 unități în una, în anul școlar 2004/2005 (16-20.02.2004); ● Comunicarea la I.Ș.J. Arad a situației privind orele și catedrele/posturile vacante pentru anul școlar 2004/2005, a cadrelor didactice care au restrângere parțială și a posturilor/catedrelor care sunt în reducere totală de activitate în anul școlar 2004/2005, a celor care doresc trecerea din 1-3 unități într-una (18-27.02.2004).

Se consideră posturi vacante cele care au viabilitate de cel puțin 4 ani și se vor da la pretransferări și la concursul de titularizare. Celelalte posturi cu viabilitate mai mică de 4 ani sunt considerate posturi de scurtă durată (SD). Fiecare unitate va specifica în scris durata posturilor vacante.

Restrângeri de activitate

Soluționarea restrângerilor parțiale de activitate și trecerea, la cerere, a cadrelor didactice titulare din două sau trei unități școlare într-una.

● Depunerea la secretariatul I.Ș.J. Arad a cererilor tip de către cadrele didactice titulare care au restrângere parțială în anul școlar 2003/2004 sau trecerea din 2-3 unități într-una. (28.02-01.03.2004); ● Soluționarea de către comisia I.Ș.J. Arad a cererilor de completare a catedrelor în alte unități și de trecere din 1-3 unități într-una (02.03-2004); ● Elaborarea deciziilor de restrângere parțială/transfer (04 martie 2004).

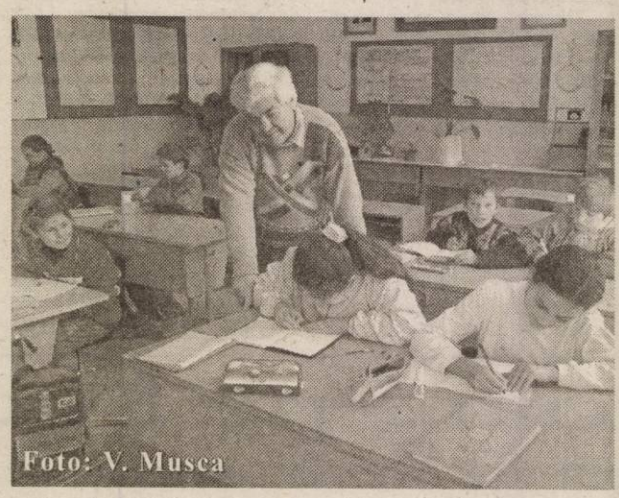
Foto: V. Musca

Transferuri

● Pretransferarea personalului didactic la cerere, pentru stabilirea în localitatea de domiciliu, apropierea de domiciliu și prin schimb de posturi prin consimțământ scris. Transferul personalului didactic titular, disponibilizat ca urmare a restrângerii de activitate sau ca efect al restructurării rețelei școlare.

● Stabilirea de către unități, conform art. 13 din Legea 128/1997, a cadrelor didactice titulare care au restrângere de activitate în anul școlar 2004/2005. (01.03.2004); ● Afișarea, la avizierul I.Ș.J. Arad a listei cuprinzând posturile/cadrele didactice titulare care intră în restrângere de activitate începând cu 01.09.2004. (05 martie 2004); ● Afișarea la avizierul I.Ș.J. Arad a listei cuprinzând posturile/catedrele didactice vacante/rezervate cu menționarea posturilor/catedrelor pentru soluționarea restrângerilor de activitate. (26 martie 2004); ● Înregistrarea, la Comisia de mobilitate a I.Ș.J. Arad a cererilor și dosarelor personalului didactic titular care solicită pretransferare și transferare prin restrângere de activitate. (10-21 aprilie 2004); ● Efectuarea pretransferărilor și transferărilor prin restrângere de activitate, în ședință publică. (26-27 aprilie 2004); ● Înregistrarea și rezolvarea contestațiilor (28 aprilie - 3 mai 2004; ● Elaborarea deciziilor de transfer (30 aprilie - 3 mai 2004)

Cereri de concediu

● Înregistrarea și soluționarea cereilor de concediu fără plată (în Consiliul de administrație al I.Ș.J. Arad). (până la 30 aprilie 2004).

Detașări

Detașarea în interesul învățământului.

● Înregistrarea solicitărilor din partea inspectorilor de specialitate și a unităților de învățământ. (03-05 mai 2004); ● Discutarea și soluționarea propunerilor făcute de inspectorii școlari de specialitate în comisia numită de inspectorul general. (06 mai 2004); ● Afișarea listei cadrelor didactice detașate în interesul învățământului la inspectoratele școlare (0 7 mai 2004); ● Elaborarea deciziilor de detașare (8 mai 2004).

Foto: V. Musca

Concursul de titularizare

Ocuparea prin <u>concurs național unic</u> a posturilor declarate vacante.

● Afișarea la Inspectoratul școlar, transmiterea și publicarea pe portalul M.E.C.T. a listelor cu posturile/catedrele vacante titularizabile; ● Afișarea la inspectoratul școlar, transmiterea și publicarea pe portalul M.E.C.T. a listelor cu posturile/catedrele vacante/rezervate netitularizabile (15 mai 2004); ● Înregistrarea cererilor candidaților la secretariatul comisiei de mobilitate a inspectoratului școlar (17-28 mai 2004) și promoția 2004 depune adeverința de absolvire (09 iulie 2004); ● Verificarea și avizarea dosarelor candidaților de către comisia de mobilitate (01-10 iune 2004); ● Transmiterea la Ministerul Educației, Cercetării și Tineretului a situației preliminare cu numărul total de posturi vacante pe specialități și numărul total al candidaților înscriși (10 iulie 2004); ● Desfășurarea concursului - locul va fi anunțat public, cu 30 de zile înainte (15-16 iulie 2004); ● Transmiterea la Ministerul Educației, Cercetării și Tineretului a situației statistice a derulării concursului - numărul candidaților prezenți și numărul candidaților absenți (15-16 iulie 2004, ora 16,00); • Afișarea rezultatelor finale (22 iulie 2004).

● Depunerea și verificarea opțiunilor de către candidați, cu fișa martor (23-25 iulie 2004)

● Etapa I: Repartizarea computerizată, în ordinea descrescătoare a mediei obținute la concurs, pe posturile/catedrele vacante a cadrelor didactice participante la concursul național unic care au obținut minim media 7. (26 iulie 2004); ● Afișarea posturilor/catedrelor titularizabile rămase vacante și transmiterea lor la M.E.C.T. pentru publicarea lor pe portal (26-27 iulie 2004); ● Depunerea și verificarea opțiunilor de către candidați (cu fișa martor) pentru posturi/catedre rămase vacante în alte județe. Această operație se realizează la Inspectoratul școlar unde candidatul a susținut concursul (27 iulie 2004).

● **Etapa a II-a:** Repartizarea computerizată, în ordinea descrescătoare a mediei obținute la concurs, pe posturi/catedre vacante a cadrelor didactice participante la concursul național unic care au obținut minim media 7, din alte județe (28 iulie 2003); ● Eliberarea deciziilor de transfer/ numire (28-29 iulie 2004); ● Transmiterea la Ministerul Educației, Cercetării și Tineretului a machetelor cu situația statistică a concursului după repartizarea pe posturi/catedre (29 iulie 2004).

Detașare la cerere

Detașarea la cerere, a persoanelor interesate prin participarea la concursul din 15, 16 iulie 2004: ● Înregistrarea cererilor candidaților (17-28 mai 2004); ● Desfășurarea concursului (locul va fi anunțat public, cu 30 de zile înainte (15-16 iulie 2004); ● Afișarea listei cu posturi/catedre vacante/rezervate netitularizabile și numele personalului didactic care are continuitate pe aceste posturi/catedre conform prevederilor art. 83 alin. 1 din metodologia de mișcare a personalului didactic.

● Actualizarea și afișarea listei cu posturile/catedrele vacante/rezervate netitularizabile (29 iulie 2004); ● Depunerea și verificarea opțiunilor de către candidați, cu fișa martor (30 iulie 2004); ● Repartizarea computerizată, în ordinea descrescătoare a mediei obținute la concurs, pe posturi/catedre vacante/rezervate a cadrelor didactice participante la concurs, care au obținut minimum media 5 (cinci) și care solicită detașare la cerere și afișarea rezultatelor (31 iulie 2004); ● Eliberarea deciziilor de detașare (31 iulie 2004).

Suplinirea

Ocuparea, prin suplinire, a posturilor rezervate și a posturilor rămase vacante prin concursul din 15, 16 iulie 2004; ● Înregistrarea cererilor la inspectoratele școlare (17-28 mai 2004); ● Afișarea listei cu posturi/catedre vacante/rezervate netitularizabile și numele personalului didactic care are continuitate pe aceste posturi/catedre conform prevederilor art. 84 alin. 1 din metodologia de mișcare a personalului didactic (01 august 2004); ● Actualizarea și afișarea listei cu posturile/catedrele vacante/rezervate netitularizabile (01 august 2004); ● Depunerea și verificarea opțiunilor candidaților (cu fișa martor) prevăzută la art. 84 alin. 2 din metodologia de mișcare a personalului didactic (02-03 august 2004); ● Repartizarea computerizată a suplinitorilor calificați conform prevederilor art. 84 alin. 2 din metodologia de mișcare a personalului didactic (04 august 2004); ● Ședință publică pentru corecturi și repartizarea personalului didactic calificat care nu a participat la concurs conform prevederilor art. 84 alin. 3 din metodologia de mișcare a personalului didactic (05 august 2004); ● Depunerea și înregistrarea dosarelor pentru **cumul și ale suplinitorilor necalificați** (20-27 iunie 2004); ● Desfășurarea testării suplinitorilor necalificați (19 iunie 2004); • Afișarea rezultatelor (20-21 iulie 2004); ● Depunerea contestațiilor și rezolvarea lor, precum și afișarea rezultatelor definitive (22-26 iulie 2004); ● Ședință publică pentru corecturi și repartizarea suplinitorilor necalificați pe posturile/catedrele rămase vacante (05 august 2004); ● Eliberarea deciziilor de numire pe post (05 august 2004).

Agenda - după cum se vede - este foarte încărcată. Cadrele didactice care au nevoie de informații de amănunt se pot adresa I.Ș.J. Arad.

Cărțile profesorilor

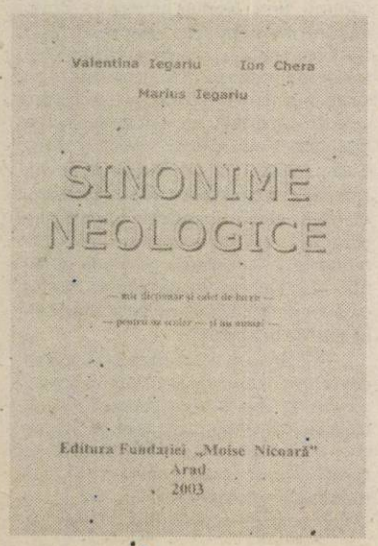

◆ „Sinonime neologice"

La Editura Fundației „Moise Nicoară" a văzut lumina tiparului lucrarea profesorilor **Valentina Iegariu, Ion Chera** și **Marius Iegariu, „Sinonime neologice"**. Așa cum precizează și subtitlul cărții este un „mic dicționar și caiet de lucru pentru uz școlar și nu numai".

„Vocabularul limbii române este într-o permanentă evoluție - se spune în „Argument". Nu doar numărul de cuvinte și expresii dă bogăția vocabularului, ci și acela care denumesc aceiași noțiune, adică sinonimele. Cu ajutorul lor, comunicarea devine mai nuanțată.

Gândul nostru a fost acela de a pune această lucrare la dispoziția elevilor (și nu numai) preocupați de cunoașterea și cultivarea limbii române".

Ar mai fi de precizat că prezentarea cărții este făcută de tehnoredactarea profesorului **Major Csaba**.

◆ „Matematică"

Sub coordonarea prof. univ. dr. **Mihail Megan** (Universitatea de Vest Timișoara), conf. univ. dr. **Silviu Birăuaș** (Universitatea de Vest Timișoara) și prof. **Ioan Ucu Crișan** (Grup Școlar de Industrie Alimentară Arad) a apărut recent, la Editura „Școala vremii", culegerea de teste **„Matematică"** (2004 spre 2007).

Lucrarea cuprinde probleme date la examenul de bacalaureat (2003), la concursuri pentru ocuparea catedrelor vacante (2003), admiterea în învățământul universitar, examene de definitivat și gradul II, olimpiade din alte țări.

În realizarea culegerii, autorii - pe lângă coordonatori numărându-se: prof. Virgil Bâtică, prof. Carmen Călinescu, informatician Cristina Cerb (Canada), studenta Raluca Crișan (SUA), prof. Marius Göndör, prof. Sorin Haiduc, prof. Mihai Matekovits, prof. Claudia Mercea, prof. Ioan Mercea, prof. Antonela Neagu, lect. univ. drd. Mihaela Neamțu, prof. Lili Negrilă, prof. Lilla Pellegrini, prof. Zenovia Pozdăre, prof. Sanda Roveanu, prof. Liliana Rusu, lect. univ. drd. Codruța Stoica, prof. Marcela Tăut, prof. Maria Toader, informatician dr. Elena Romuța (Austria) - au căutat ca materialul științific expus să fie un auxiliar eficace în înțelegerea și rezolvarea unor probleme de matematică prezentate de diferite tipuri de concursuri.

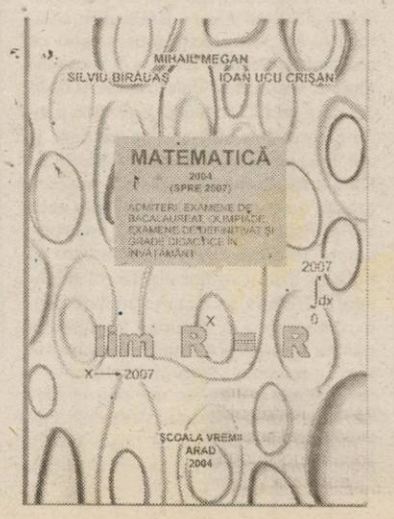

„Cartea - spune prof. Dumitru Gaspar - este utilă profesorilor din învățământul preuniversitar, elevilor care se pregătesc pentru admiterea în învățământul universitar din țară sau străinătate, oricărui profesor, student, elev, pasionat de studiul matematicii și de perfecționare".

V. F.

Personalități artistice pe scena arădeană

DIN RECOMANDĂRILE VIOLONISTULUI ȘI PROFESORULUI DANIEL PODLOVSKI

„O selecție riguroasă la admiterea în orchestre”

– Mă gândeam să începem această discuție de la școala serioasă pe care ați urmat-o...

– Paralelismul pe care eu l-am putut face între școala fostă sovietică și cea americană. Surpriza a fost că ele merg în paralel. Chiar și cu școala românească, mă refer la maestrul meu Garabet Avakian.

– Prin ce se individualizează școala americană de cea rusă?

– Tehnica mâinii drepte, tehnica mâinii stângi. De exmplu, la o clasă în Moscova, și am avut ocazia să vizitez mai multe, la Kogan, Eliza Ghillels, Misa Waimann, toți au aceeași tehnică de mâna dreaptă. La noi, nu.Și asta influențează foarte mult asupra sunetului. N-am să uit ce mi-a spus marele violonist **Isaac Stern**, care mi-a înlesnit bursa la Juillard School: **„Există mai multe feluri de a cânta bine la un instrument, dar unul singur foarte bine. Acela trebuie găsit.”** Mi-a mai spus atunci (aveam 26 de ani, câteva premii internaționale, activitate solistică): „Dă drumul la încheieturi, cântă pe bază de lejeritate. Am fost la Galamian, am asimilat lucruri noi pe care le-am pus în practică: exerciții tehnice, după care, desigur, mi-a venit foarte greu să le pun pe repertoriu. Fiindcă era deja cu totul altceva. Foarte multe lucruri am descoperit și singur într-o **activitate de 50 de ani de solistică** dar ca să ai o școală bună este foarte important. Eu am început studiul viorii la șase ani cu tatăl meu, apoi primul meu profesor a fost Avakian. Apoi **I. Stern, Galamian** și **Iankelevici**. Mi-a fost totul de mare folos. În cei **doi ani cât am studiat în America** am avut șansa de a-i asculta pe **cei mai mari artiști din lume**. La Lincoln Center, unde sunt Metropolitan Opera House, Philharmonic Hall și New York City Ballet, am avut ocazia să văd pe viu atâția monști sacri. Toate acestea cumulate te îmbogățesc mult!

– Care este relația profesorului Podlovski cu studenții săi?

– La Academia de Muzică, **eu pun tuturor studenților mei, secretele pe tavă**. De ce să n-ai niște oameni care să

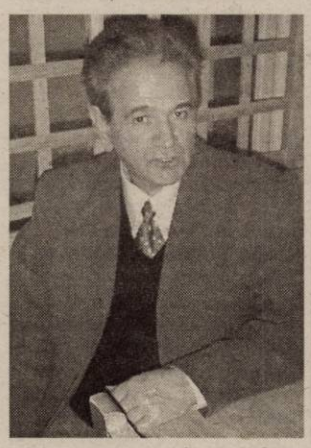

urmeze ceea ce ai făcut tu. Sunt foarte preocupat și de partea pedagogică în formarea unui student, nu numai violonistic, pentru că este o foarte mare **criză de profesori.** Din această cauză școala are de pierdut. De exemplu, am cunoscut un băiat din Brăila care a vrut să dea examen la pedagogie. L-am întrebat cu cine a făcut vioara. Mi-a răspuns: cu un trompetist(!?). Vă dați seama. Există niște lucruri care trebuie puse la punct și e posibil doar în timp.

– Cum sunteți mulțumit de studenții dv. de astăzi, față de cei de altădată?

– Am căutat să urmez **sfaturile marilor profesori** cu care am lucrat și cred că am reușit să-i aduc peste nivelul din vremea studenției mele. Am avut și studenți foarte buni, sunt **concert-maeștri, soliști prin alte țări, pe câțiva am reușit să-i trimit chiar la Juillard.** În general, școala noastră este foarte bună. La mine au venit studenți **și de la Londra, și de prin America** Teoria că în Occident se învață neapărat mai bine e greșită. Acolo, sigur se plătește mai bine dar și concurența e enormă. Italia, Franța nu se bazează pe artiștii formați de ei, ci acaparează și plătesc tot ce e mai bun. Or, ai noștri cred că acolo curge lapte și miere. Recomand studenților mei să nu plece din țară în speranța că va fi bine și la noi. În momentul de față am **cinci foști studenți în orchestra Filarmonicii George Enescu,** ceea ce-i o mândrie.

– Realitatea orchestrelor noastre cunoaște și tineri instrumentiști care nu se pot integra, sau o fac cu dificultate, într-un ansamblu. Ce se va întâmpla cu ei?

– Ei, de fapt, se elimină singuri. Sper ca în timp să fie reintrodusă **o selecție riguroasă la admiterea în orchestre,** să avem și noi ansambluri de talia acelora din Occident.

– Calitatea sunetului în multe orchestre este neglijată și nimeni nu îndrăznește să discute o realitate evidentă, care ar trebui să pună în gardă mai întâi conducerea acelor orchestre, pentru că în derivă nu se poate naviga ad infinitum.

– Foarte mulți susțin ideea că dacă ar avea **salarii mai mari,** dacă ar avea **instrumente mai bune** ar cânta mai bine. Eu cred că **nu e așa.** Nenorocirea este că odată ce un tânăr ocupă un post este foarte greu să-i mai elimini. În orchestre trebuie să intre elite. Oamenii sunt dornici de câștiguri, de turnee, de plecări în Occident și trebuie înțeleși pentru că ei își completează un minim de existență. Apoi în multe părți vin și soliști, dirijori care nu sunt la înălțime. E un cerc vicios.

– Indiferent câtă educație muzicală are sau nu, publicul simte ce i se oferă și, înșelat adesea în așteptări, renunță. Mediocritatea cultivată aduce deservicii.

– Din nefericire, pot să spun că această situație va continua, cred eu, destul de mult timp. De la economie pornește totul.

– Pedagogul care sunteți a fost dublat de-a lungul carierei de violonistul concertist...

– Este un lucru fericit. Pentru că nu totdeauna, dacă ești un foarte bun violonist, poți fi și un foarte bun pedagog. Eu am avut **pasiune, har și talent** pentru acest lucru. Profesorul care cântă pe scenă are din acest sens avantaje. Noi trebuie să ne gândim și ce-i în sufletul copiilor care cântă pentru prima dată pe o scenă, dacă nouă ne tremură sufletul. Emoțiile vin de la trei factori: **lipsa de gabarit tehnic, lipsa de memorie** și **lipsa puterii de concentrare**. Pentru a le depăși trebuie să muncești enorm. Primul care scapă de sub control, când nu ești sigur de ceva, e tempo-ul. Apoi vibrato se crispează. Trebuie să fii foarte conștient când apari pe scenă ce poți să cânți, până când poți să cânți. Deocamdată eu pe scenă mă simt foarte bine. Și-i ajut pe cei mai tineri. Acum se pune **problema doctoratelor.** După părerea mea doctoratul în muzică ar fi trebuit să fie benevol și să se limiteze la partea teoretică. Nici David Oistrah, nici Sviatoslav Richter, nici alții n-au avut doctorat.

– De când concertați în Arad?

– În 1958 am cântat cu un pianist Li Ming Chan, care luase premiul I la Festivalul George Enescu.

– În această seară admiratorii dv. vă pot asculta la ora 19, în sala Palatului Cultural, în Concerul pentru vioară și orchestră în Re major op. 35 de Piotr Ilici Ceaikovski.

A consemnat: Dana Todor

„Păpușa de rumeguș” și boema literară a orașului de provincie

După cele două cărți publicate, **„Peretele cel mai iubit”** (1997) și **„Poeme uitate, boeme regăsite”** (2000), scriitorul **Ștefan Jurcă** vine în fața cititorilor săi cu un volum de proză scurtă intitulat **„Păpușa de rumeguș”**. Apărut în acest an, la Editura „Risoprint” din Cluj-Napoca, volumul conține 22 de povestiri, centrate pe o temă foarte dragă autorului - boema literară și artistică în orașul de provincie. O boemă din care nu lipsește atmosfera aceea inefabilă, cu personajele ei parcă păstrate din timpuri imemoriale, cu vorbele ei de duh, cu aburii alcoolului, cu dialogurile ei sprintene și ermetice pentru intruși, dar și cu amărăciunile inerente condiției de artist în România de azi. Ca să îl citățm pe unul din personaje, **„Azi artiștii adevărați sunt rari, rari de tot, dom'le. Cine rezistă va ajunge mare. Mare de tot va ajunge pentru că puțini vor rezista în fața indiferenței și a mizeriei. N-are nici un farmec să te zbați să fii scriitor în Provincie. Nici măcar liceeni nu se mai impresionează la numele tău. A trecut vremea disidenților”**. O cugetare plină de sfâșietoare tristețe și lucidă resemnare... Scriitorul are acel curaj de a-și privi în față condiția, lipsită de acea strălucire pe care o avea pe timpuri, presărată de griji materiale și de indiferența semenilor. Cu toate acestea, și aici stă tot farmecul acestor povestiri, artiștii lumii de azi reușesc nu doar să înfrunte toate aceste mizerii dar și să le învingă. Scutul lor de apărare împotriva unei ostilități glaciale este prietenia solidară, arta în care fiecare se încăpățânează să creadă. Dialogurile lor sunt efervescente (și transcrise cu o mare fidelitate) și ne lasă să pătrundem în culisele unei lumi destul de ermetice și greu accesibile - lumea artiștilor. Toate personajele care populează această lume sunt legate de o strânsă familiaritate și o tovărășie întru idei.

Povestirea care sparge tiparul acestei atmosfere este cea care dă titlul volumului, **„Păpușa de rumeguș”**. Pe doar două pagini, autorul se dovedește un maestru al stilului, vocea narativă fiind în această povestire cea a unui băiețel pe patul de spital. Aici prozatorul excelează în tehnica narativă, prin imersiunea în universul infantil: „Sora Buba e nesuferită cu batic alb, grasă, cu fața umflată parcă e un pat ridicat în picioare (...)”, „Îi arăt pisica mea, e albă dar s-a pătat de cum am aruncat-o după Buba. Mi-a cumpărat-o mama când m-a dus la spital, e teapănă și are un fel de rumeguș înăuntru, îi lipsește un ochi, îl tot fixez dar cade iar, de acolo cât un firicel de rumeguș curge umed peste perna mea”, „Lila e bună și doctorul e bun”. Sunt doar câteva exemple în care autorul își dovedește măiestria în stăpânirea vocilor.

O carte plină de nostalgie și, totuși, o carte a speranței.

C. Latu

Proiect de colaborare transfrontalieră

„Arta fără hotare”

După recent vernisatul Salon anual de artă de la Galeria DELTA, Uniunea Artiștilor Plastici - filiala Arad a făcut cunoscut publicului un nou proiect. De data aceasta, este vorba despre un **proiect de colaborare transfrontalieră „Arta fără hotare”** între plasticienii arădeni și artiștii plastici din județul Bekes, în cadrul programului PHARE CBC. În acest scop a fost prezent la Arad **Gonda Géza**, președintele Societății de Relații Culturale Oroshaza. „Relațiile noastre de colaborare sunt mult mai vechi, încă din anul 1985, iar acum, prin acest proiect, ele se desfășoară într-un cadru bine organizat”, ne-a spus pictorul **Ioan Kett Groza**, membru UAP Arad.

Foto: Șt. Matyaș

Proiectul conține schimburi de conferințe și expoziții între artiștii pastici din cele două țări, care se vor desfășura începând din luna aprilie, astfel: în perioada 2-23 aprilie 2004 va avea loc expoziția artiștilor plastici din județul Bekes la Galeria DELTA din Arad, în 7 mai 2004 - întâlnirea la Galeria din Oroshaza cu comunicări pe tema „Arta fără frontiere”, urmând ca în perioada 7-28 mai să fie deschisă expoziția artiștilor plastici arădeni la Galeria din Oroshaza. În zilele de 13 și 14 august va avea loc o nouă întâlnire a artiștilor din ambele țări cu tema „Arta fără frontiere” și lansarea albumului comun. Viceprimarul **Levente Bognar**, prezent la conferința de presă organizată cu prilejul lansării acestui proiect, și-a exprimat speranța că schimburile culturale între cele două județe se vor extinde și în alte domenii ale culturii.

Acest proiect în care este implicată Uniunea Artiștilor Plastici - filiala Arad nu este singurul, UAP urmând să colaboreze în acest an și cu artiști plastici din Serbia și Maroc.

C. L.

Un vis cu ochii deschiși (sau) „Eurodorado - povestea unui pierde țară”

Dan Roman, jurnalist de curând, dar pasionat de cuvântul scris de mult mai multă vreme, a găsit de cuviință să-și dezvăluie sufletul așa cum într-un cotidian n-ar putea s-o facă. Istoria clipei, căci ce altceva este un ziar?, n-ar fi putut să cuprindă cele mai tainice trăiri ale sale, gândurile-i, faptele, așa cum o poate face o carte. Și s-a născut **„Eurodorado - povestea unui pierde țară”**. În care Dan Roman este autor, personaj principal, țința autoironiei, este călător, suferind, încântat, mirat, oripilat, umilit, ba chiar... desculț. A scris o carte care se citește ușor, cu plăcere, fără s-o lași din mână, constituindu-se într-o plăcută companie la ceas de lejeritate, când vrei să-ți imaginezi cum ar fost dacă TU ai fi vrut, cine știe când, să pleci prin Europa, gonit de realitatea românească apăsătoare din ACEA perioadă a vieții tale.

Practic - acest cuvânt este ca un soi de definiție pentru întreaga alcătuire a cărții - Dan Roman a plecat din țară. Supărat și deziluzionat, fără s-o ducă prea rău, dar nici suficient de bine încât să rămână. Tânăr, mult prea crud, chiar, legat la ochi, fără să știe ce l-ar putea aștepta, a cercetat la pas, până la epuizare, absolut toate zonele europene ce promiteau un pământ al făgăduinței. Nicăieri însă nu-l aștepta nimic. Nimic nu a făcut ca odiseea să-i fie curmată, așa cum și-a propus și și-ar fi dorit, într-un loc - altul decât

Țara Românească - în care să trăiască altfel, în îndestulare și lipsit de griji. S-a ales, în urma Europei, doar cu un persistent gust amar al disperării, al înstrăinării, ajungând să regrete și să tânjească după pământul știut, de acasă, amar, dar gustos și vărât adânc, definitiv, în sufletul peregrinului.

Germania, Paris, două săptămâni în Alpi, o după-amiază la Cannes și o noapte la Monte-Carlo, în țările de jos sau aiurea, în tren sau autobuz, Dan Roman a petrecut clipe ce i-au rămas în minte pentru totdeauna și pe care le-a înșirat, cu umor și cu modestie, trebuie s-o spunem, pe nu mai mult de 138 de pagini, deloc plictisitoare. Și-a povestit întâmplările cu har, cu simplitate, fără prețiozități, făcându-și cititorul să râdă, să plângă și să condamne, chiar, ceea ce el, poate, niciodată n-ar fi făcut. Vezi capitolul în care călătorul prin Europa - un Dan Roman mult prea tânăr și dezinhibat pentru a putea fi pus la zid cu suficientă convingere - după ce și-a obosit tălpile desculțe umblând fără pantofii pierduți, s-a încălțat din mers într-un super-market și a fugit în neant, fără teamă, fără remușcări, fără... vină. Un ceva interior l-a lăsat să facă asta și l-a lăsat, mai apoi, s-o și scrie. Sinceritate debordantă - oare câți scriitori nu-și cizelează vorba de zeci de ori, înainte de a-i da drumul în foaie?! - curaj, trăiri, crâmpeie dintr-un periplu interesant. Și ca motivație... și ca rezultat. Pe Dan Roman, zilele Europene l-au maturizat. A ajuns să spună: **„Mi se întâmplase totul. Chiar așa. E a naibii ciudățenie cum se schimbă lucrurile și privești dintr-o dată cu alți ochi...”**

Eurodorado captează, impresionează, trezește dorințe ascunse în fiecare, de libertate maximă, de înavuțire, de lux... E un vis cu ochii deschiși, ce face toată osteneala unei ore și jumătate de parcurs, întru relaxare.

Eugenia Pantea

Sportivul săptămânii

„Pentru mine ar putea fi prima finală...”

● afirmă baschetbalista Laura Drăgoescu (B. C. ICIM Arad)

Victoria de sâmbătă, în fața Sportului Studențesc, a fost rezultatul unei munci colective, fiecare componentă contribuind la cucerirea celor două puncte. Laura Drăgoescu a venit înainte de a începe campionatul de la Olimpia București, iar acum reprezintă o piesă de bază în angrenajul lotului arădean. A reușit o „triplă” când tabela arăta 56-55 pentru gazde, cu un minut înainte de final. Un motiv pentru a sta de vorbă cu jucătoarea ce evoluează pe postul de extremă...

- Laura, cum te-ai acomodat aici, în Arad?

- Pot spune că nu am întâmpinat nici un fel de probleme. Pe unele dintre actualele mele colege le cunoșteam de la loturile naționale. Am mai fost la Arad când evoluam la Olimpia și încă de atunci îmi place orașul. Aradul este mult mai liniștit decât Capitala, unde este o agitație continuă.

- Retrospectiv, cum a fost partida cu Sportul?

- A fost un meci dificil. Și noi și ele ne doream victoria, fiecare a luptat și a ieșit, în cele din urmă, bine pentru noi.

- Ai reușit o „triplă” foarte importantă la scorul de 56-55 pentru adversare. Nu ai avut emoții că ratezi?

- Sincer, nu am avut timp să mă gândesc, pur și simplu am aruncat. Domnul profesor Moraru mi-a spus că, dacă sunt liberă, să nu ezit și așa am și făcut. Am avut ceva emoții că s-a mișcat pe inel...

- Ai fost titularizată în multe partide...

- Când intru în teren încerc să dau tot ce este mai bun și să fiu utilă celorlalte colege. La fel procedăm toate.

- Ce consideri că trebuie să pui la punct în jocul tău?

- În primul rând aruncarea,

tot timpul mi se spune să nu mă mai îndoi când arunc la coș. Nu am nici prea multă experiență, echipele la care am jucat până acum fiind BNR și Olimpia.

- Unde se va opri ICIM-ul în acest sezon competițional?

- Sper să fim în primele trei echipe. Ar fi frumos să ajungem în ultimul act al competiției, iar pentru mine ar fi prima finală. Suntem toate conștiente că trebuie să ne pregătim la fel de bine ca și până acum.

- Ai vreo preferință pentru o eventuală echipă în semifinale?

- Dacă o să întâlnim Sportul o să fie mult mai greu decât până acum, având în vedere că de fiecare dată ne-am impus și ar căuta să iasă ele învingătoare. Clujul, din meciurile pe care le-a jucat la Cupa României a făcut cel mai bun joccu noi, dar evoluția celor de la Cluj este mai slabă decât în campionatul precedent. Oricine ar fi, numai să o învingem.

- Sâmbătă vine Rapidul..

- Fetele de la Rapid sunt imprevizibile, când joacă bine, când nu. Având experiență se înțeleg mai bine în teren decât noi. Nu va fi o dispută ușoară, dar noi vom face totul pentru a o câștiga.

- Laura, îți mulțumim

A consemnat,
Adela Ciolocoi

Albe și negre

Întâmplarea...ca strategie

La fel de bine acest articol se putea intitula „Adevărul lui Duckadam”. În cuvinte puține, simple, fostul mare portar a spus totul despre UTA de astăzi. **„Politica celor care conduc clubul este greșită. Nu este o politică pe termen lung, ci de astăzi pe mâine. Corect ar fi să se facă o strategie pe trei ani...”** a punctat „eroul de la Sevilla”.

Entuziaști, nevoie mare, la început, cei din „grupul Chișbora” (de fapt, oameni de afaceri) dau semne de oboseală. Stilul pompieristic - uneori naiv- de rezolvare a problemelor clubului și lipsa unei strategii obiective - pentru că „modelul Barcelona” a fost o poveste de adormit copiii - a dus la „subțierea” grupului și la colaps financiar. Până și omul care tot băga mâna-n buzunar a obosit. Stabilitatea clubului fanion al Aradului e șubredă și, având ca strategie întâmplarea, drumul duce - vrei nu vrei - înspre o fundătură. Ne amăgim dacă credem că două-trei miliarde de la Consiliul Local Municipal ar rezolva problemele UTA-ei. Promovăm! Și, ce facem după aceea? **„Ne agățăm după tren...”** - vorba unui om de fotbal. Vom continua să orbecăim la întâmplare deoarece strategia nu se concepe de pe o zi pe alta.

Adevărul - chiar dacă este unul ce nu cade bine multora - este că UTA a intrat pe o „potecă” a întâmplării și de acolo nu poate ieși decât apelându-se la o strategie pe termen lung. O strategie din care nu are voie să lipsească infrastructura, centrul de copii și juniori și o societate comercială pe lângă club, care să producă bani pentru acesta.

Până nu se vor găsi acei strategi, UTA va „cânta” fals, la întâmplare. Restul sunt amănunte. Că vine antrenorul x, pleacă jucătorul Y, că juniorul Ionescu e chemat la lot, că biletul este 10.000 sau 50.000 lei, ș.a.m.d.

„Cheia” viitorului e strategia. Or, UTA de astăzi trăiește din...întâmplare.

Daniel Scridon

Ieri, în meciuri amicale

Unirea Peciu Nou - ACU Goldiș Arad 1-4 (1-1)

Ieri dimineață, pe un teren bun, dar în condiții meteo nefavorabile (ceață și chiciură), divizionara B, ACU Arad a întâlnit, în deplasare, pe Unirea Peciu Nou, echipă ce activează în campionatul D-Timiș. Partida s-a încheiat cu victoria „studenților”, scor 4-1 (1-1), grație golurilor reușite de C. Roșca, Folea, C. Vizitiu și Neculai.

Marcel Coraș a început jocul în următoarea alcătuire: Sinescu - Bogoșel, Balint, Pocian - Folean, Aslău, Anca, Vișan, Turcan - Mușat, C. Roșca. **Au mai evoluat:** Zaharia - Bâgu, Toma, C. Vizitiu, Sălăjan, Ponta, Neculai, Tupița și Tănasă.

Următorul meci de verificare al celor de la ACU va avea loc sâmbătă, la Jebel, cu Hexe din localitate.

D. Scridon

CS Tricotaje Ineu - Unirea Sânnicolaul Mare 2-1 (1-1)

Împărțind în urmă cu câteva zile același hotel în cantonamentul de la Moneasa, Tricotaje Ineu și Unirea Sânnicolaul Mare s-au întâlnit de abia ieri, pe terenul bun de la Seleuș, într-un meci cu caracter de verificare. Victoria a revenit „tricotorilor”, cu scorul de 2-1, prin golurile reușite de Sas și Halasz. Precum în meciul cu Jiul Petroșani, ineuanii s-au întrecut în ratări, pe lîngă un penalty irosit, mingea mai întâlnind de numai puțin de trei ori barele porții divizionarei C timișorene.

Antrenorul Tricotajelor, Sorin Cigan a început meciul în următoarea formulă: Irimia - Seceleanu, Porumboiu, Jurcă - Nastor, Vereș, Almășan, Țica, Georgiu - Sas, P. Luca, după pauză mai evoluând: Păşcălău - Halasz, Ibric, Mitiți, Abrudean, R. Nagy, Laza, Plisca, Varga, C. Luca, Mariș.

Suspect de hepatită de tipul B, Roland Nagy a ratat deplasarea la Norcia cu FC Bihor, pregătindu-se cot la cot cu foștii săi coechipieri. Mijlocașul de 33 de ani așteaptă cu sufletul la gură analizele finale din Franța, dorindu-și foarte mult să evolueze pentru formația pregătită de Țiți Dumitriu.

În probe la Ineu se află și atacantul Varga (Inter Gaz București), care, ieri, a arătat o bună poftă de joc. Ineuanii vor disputa următorul meci amical, sâmbătă dimineață, tot la Seleuș, în compania lui Poli Iași, care astfel pune punct cantonamentului de la Băile Felix.

Călin Mnerie

Karting

VIK Power Arad - premiată pentru rezultatele de anul trecut

Zilele trecute, la Hotelul Internațional din București s-a desfășurat o frumoasă festivitate de premiere, în care clubul de Karting, VIK Power Arad s-a numărat printre protagoniști.

Au fost recompensați pentru rezultatele obținute anul trecut la „naționale”, următorii „piloți” arădeni: **Marian Jurchescu** (campion național la clasa 125 F.C.); **Izabela Mureșan și Robert Mureșan** (vicecampioni ai țării la clasa cadeți) și **Benjamin Nagl** (medaliat cu argint la clasa Pufo). Sub privirile admirative ale președintelui clubului arădean, Călin Mureșan.

Au mai fost remarcați, pentru rezultatele obținute în 2003 și alți sportivi, precum: Andrei Antohe, Răzvan Mocuța, Ștefan Baul, Sergiu Nicolae, Paul Ciobanu, Norbert Kovacs, Alexandru Datcu, Dan Glăvan, Gianluigi Franceschini, Cătălin Mocuța și Iosa Datcu.

Cu ocazia campionatului de agrement, disputat anul trecut pe circuitul VIK Power Arad s-a remarcat un tânăr pilot, Cheikh Ali-Tagaris, care va fi legitimat la clubul condus de Călin Mureșan, ce în acest an și-a propus câștigarea cât mai multor medalii naționale.

Daniel Scridon

UTA nu vrea să mai piardă jucători

La Conferința de presă de marți, de la clubul UTA, antrenorul Gigi Borugă a dezvăluit faptul că Adrian Drida are ofertă de a pleca de la UTA, pentru suma de 50.000 de euro. Nu a fost numită echipa care l-ar dori pe jucător, însă când am cerut amănunte de la directorul general executiv, Emanoil Gherghel, acesta a declarat că nu știe de nici o ofertă venită pentru Drida.

În plus, Borugă a afirmat că nu-i dă drumul jucătorului, deoarece s-ar compromite șansele de promovare în prima divizie.

Pe de altă parte, astăzi îi expiră contractul lui Ciprian Luca, dar același Borugă a declarat că situația jucătorului pare una clară, căci s-a înțeles cu clubul. Totuși, Luca poate pleca dacă dorește, dar grila lui este destul de mare, iar Jiul a cam abandonat ideea de a-l mai „încorpora”.

Așadar, UTA nu mai vrea să piardă jucători, dar în schimb dorește să aducă întăriri. Pe lângă lotul care îl are la dispoziție, Borugă îl mai vrea și pe atacantul ineuan, Cristian Luca, însă Călin Chișbora și Paul Flueraș nu au ajuns la un acord de transfer, deși subiectul e deschis de mai multe săptămâni.

Leo Sfâra

Ologeanu - abonament pe viață la UTA

Antrenorul Gigi Borugă a declarat că - în opinia lui - conducerea clubului a făcut o greșeală, atunci când a ridicat prețul la bilete și abonamente. Unii dintre acționari au cumpărat - anul trecut - abonamente cu zece milioane, la lojă, pentru ca apoi să se declare nemulțumiți de faptul că alții stăteau pe fotolii fără să dea nici un ban, căci au primit invitații din partea clubului.

Un caz aparte îl constituie Dan Ologeanu, care „abonament pe viață” la UTA, așa cum s-a exprimat directorul general executiv, Emanoil Gherghel. Am aflat cum s-a ajuns la această situație. Ologeanu mai are de primit bani de la UTA, după ce a creditat clubul, pe vremea când era conducător, însă a renunțat la pretenții, iar în schimb a primit „abonamentul pe viață”.

Leo Sfâra

La Oradea

Primul loc pentru grupa '94 de la UTA

Cu șapte reușite, Gabriel Tiberiu Șiclovan a fost golgeterul echipei sale la Oradea

Turneul de la Oradea intitulat Cupa „Olla” a prilejuit micuților fotbaliști de la grupa născută 1994 a clubului UTA să ocupe prima poziție a podiumului de premiere. La această competiție, organizată de clubul Juventus, centrul de fotbal copii, sportivii arădeni, antrenați de Antoniu Bacoș, au fost repartizați în grupa A, alături de o formație din Debrecen (Ungaria), Juventus I Oradea și O. Ghibu Oradea. În grupă, UTA a trecut de formația maghiară cu scorul de 2-0 (marcatori Șiclovan și Voian), de Juventus I cu 7-2 (Șiclovan 4, Voian 2, Bilă 1) și a cedat cu 1-3 în fața celor de la O. Ghibu Oradea (marcator Voian). În semifinale, echipa arădeană a trecut de o grupare din grupa B, Ivansuc Cluj, cu scorul de 2-0 (marcatori Șiclovan și Voian). În ultimul act al competiției, fotbaliștii de la UTA au învins, de data aceasta, pe O. Ghibu Oradea, cu 2-0 (marcatori Șiclovan și Bilă), devenind câștigători la categoria '94. Lotul care a participat la Oradea a fost format din: Andrei Cioară (cpt.), Avram Petrică, Robert Foghiș, Mauro Schifano, Sebastian Mureșan, Gabriel Tiberiu Șiclovan, Alexandru Bilă, Alexandru Voian, Claudiu Negrea, Silviu Mânzălică, Răzvan Mastacan, Bogdan Bobulescu, Gabriel Marocico și Filip Butaru. Deplasarea în orașul de pe Crișana a fost sprijinită de către părinții copiilor.

Adela Ciolocoi

Baschet masculin

Juniorii arădeni, în continuare invincibili

La Timișoara s-a disputat, recent, un nou turneu din cadrul C. N. de baschet masculin pentru juniori I. Tinerii baschetbaliști de la C.S.Ș. LPS West Petrom Arad s-au impus în toate confruntările, ocupând - în continuare - prima poziție în clasament. Următorul turneu va avea loc în orașul nostru, peste trei săptămâni. Rezultatele sportivilor pregătiți de Valeria Bondor și George Mandache sunt:

C.S.Ș. LPS West Petrom- Elba Timișoara 84-34. Au marcat: Bondor 21, Mandache 19, Presură 10, Ilena 10, Baltă 6, Vakarcs 6, Betcher 5, Ardelean 4, Laza 3.

C.S.Ș. LPS West Petrom - LPS Bihorul Oradea 93-73. Au punctat: Bondor 49, Mandache 25, Baltă 9, Vakarcs 6, Ardelean 4.

C.S.Ș. LPS West Petrom- C.S.Ș. Satu Mare 67-45. Și-au trecut numele pe lista marcatorilor: Bondor 30, Baltă 15, Mandache 11, Vakarcs 6, Ardelean 3, Laza 2.

C.S.Ș. LPS West Petrom - Bega Timișoara 95-35. Au înscris: Bondor 40, Mandache 21, Baltă 13, Laza 8, Vakarcs 4, Betcher 3, Ilena 2, Presură 2, Mica 2.

Adela C.

Angajează

1) Confecționere

2) Personal calificat pentru Secția Călcat-Ambalat

Pentru merite deosebite se acordă tichete cadou

Teba Industries

www.tebaindustries.com

3) Director economic pentru punctul de lucru din Iași

Se oferă cazare, masă, transport gratuit şi alte facilități. Persoanele interesate vor depune CV la sediul societății sau la adresa de e-mail: tebaindustries@rdsar.ro

Analizele la angajare sunt suportate de societate

310106 Arad, Str. Patria, J02/2108/1994, CUI R 6785611, tel. 004 0257 280343, fax 004 0257 280701

(3928153)

S.C. ARCOOM S.C.C.A.

(4127316)

▶ **10 confecţioneri la maşini de cusut industriale,** pentru secţia din Arad, A. Vlaicu bl. Z 28 - parter, telefon 274.775.

angajează

▶ **15 confecţioneri la maşini de cusut industriale,** pentru secţia din Arad, str. Cloşca nr. 8, tel: 255.889.

S.C. DITRE ITALIA ANGAJEAZĂ

• tapiţeri • confecţionere calificate

Colocviul va avea loc la sediul societăţii din zona Industrială vis a vis de Laguna Lights.
RELAŢII LA TELEFON 0257-216.610.

(4127320)

S.C TRANSDARA S.A ARAD

ANGAJEAZA

INGINER
- studii superioare specialitatea mecanica sau autovehicule rutiere;
- cu sau fara experienta in domeniu (poate fi si absolvent promotia 2003);
- spirit organizatoric;
- disponibilitate la program prelungit;
- domiciliul in Arad sau loc.limitrofe, telefon;
- permis conducere;

ELECTRICIAN AUTO
- vechime in domeniu min.3 ani;
- fara desfaceri disciplinare ale CM;
- domiciliul in Arad sau loc.limitrofe, telefon;

IMPIEGAT AUTO pt.coloana TIR
- studii medii sau superioarei;
- experienta in domeniu constituie avantaj;
- domiciliul in Arad sau loc..limitrofe, tel.;
- permis de conducere;

(C.A.81/2004)

Dosarele respinse nu vor mai fi restituite.
RELATII:la sediul firmei din Arad,str.Liviu Rebreanu nr.95 sau tel.:256.308, 256.309

S.C. INTERMED STAR RO SRL
desemnată lichidator judiciar al **S.C. METROPOL CIAR S.A.**, prin încheierea din data de 24.04.2003 pronunţată în Dosar nr. 850/2002, aflat pe rolul Tribunalului Bucureşti, secţia a VII-a Comercială

NOTIFICĂ prin prezenta **PERSOANELE FIZICE ŞI JURIDICE, BENEFICIARE ALE POLIŢELOR DE ASIGURARE DE VIAŢĂ încheiate cu SC METROPOL CIAR S.A.**

ce figurează în evidenţele contabile ale S. C. METROPOL CIAR SA în calitate de **CREDITOARE,** că pot formula declaraţii de creanţă până la data de 05 martie 2004.

Detaliile cu privire la întocmirea şi depunerea declaraţiei de creanţă sunt afişate la sediul sucursalei METROPOL din raza teritorială în care vă aflaţi cu domiciliul/sediul.

Relaţii suplimentare la telefon 021.330.61.54.
S.C. INTERMED STAR RO SRL
Lichidator judiciar al S. C. METROPOL CIAR S.A.
Ec. Constantin Tănasă
(4127321)

DAEWOO TE PUNE LA ÎNCERCARE!

Până în 31 martie 2004 beneficiaţi de un

DISCOUNT GENERAL de 400 EURO

la toate modelele Matiz

La discountul general DOAMNELE beneficiază de o REDUCERE suplimentară de încă 5%

Astfel puteţi achiziţiona modelul de bază la numai 4340 EURO cu toate taxele incluse!

DAEWOO AUTOMOBILE ROMANIA

FRANCKMAR S.R.L. Dealer unic autorizat al judetului Arad
Arad - Str. Andrei Şaguna, nr.16 - Calea Aurel Vlaicu, bl. Z27 - Tel. 0257-251179

FLAMINGO COMPUTERS

angajează

ŞEF MAGAZIN – Arad

Cerinţe:
- studii superioare (domeniul economic sau IT constituie avantaj);
- experienţă în domeniul vânzărilor şi cunoştinţe IT;
- abilităţi de comunicare, coordonare şi lucru în echipă.

Oferim:
- pachet salarial atractiv, corelat cu performanţa;
- mediu de lucru profesionist.

Persoanele interesate sunt rugate să trimită CV şi scrisoare de intenţie la fax: 021/236.20.05 sau email: cv@flamingo.ro, cu menţiunea codului REF CV-AR. Numai candidaţii selectaţi vor fi contactaţi.
Aplicări on-line la www.flamingo.ro/angajari (3928322)

Abonează-te la ADEVĂRUL
Cotidian independent Arad

La data de 24 februarie 2004, ora 12,00,

SE VA VINDE LA LICITAŢIE PUBLICĂ

imobilul situat în Arad, str. Poetului nr. 1, proprietatea S.C. SUPER MARKET SIGMA S.R.L.

Preţul de strigare este de 4.072.500.000 lei.

Licitaţia se va ţine în Arad, str. Blajului nr. 2-4, la sediul Biroului Executor Judecătoresc Popescu Virgil.
(3928333)

s.c. ARCHIM AGRO INDUSTRIAL S.R.L.

(fostul Combinat Chimic)

angajează ŞEF MANEVRĂ

pentru căile ferate uzinale
Condiţii: pregătire profesională de profil
Relaţii: tel. 514.943 sau 0744.763.218.
(3928243)

PODELE LAMINATE

MATROS 2000

în peste **25** de culori, cu folia izolantă de 3 mm GRATIS... de la **165 000** lei/mp + TVA

LAMBRIURI MDF si PVC... de la **131 000** lei/mp + TVA

Tel.:0257 / 349 888 , 0744 755 786
Arad, C. A. Vlaicu nr. 28-32
(înainte de stadionul UTA-fosta şcoală de şoferi)

(c-679/2003)

Numai prin **S.C. IATSA S.A. ARAD** dealer autorizat
Calea Timişorii 127 tel/fax: 287.366, 278.950, mobil 0744.618.140

DACIA

Super Ofertă

CREDIT DACIA

pentru toate modelele

Cu AVANS 0% credite pentru toată gama Dacia

avans 30% fără GIRANŢI!

- experienţă, amabilitate, seriozitate, profesionalism
- tinichigerie, vopsitorie, mecanică
- vânzări la preţ de fabrică autoturisme: **cash, rate, leasing**
- piese de schimb de origine, suprastructuri
- inspecţii tehnice periodice

(c-3022003)

Reducere 400 Euro la Dacia Solenza

Societate comercială organizează

selecţie de ofertă de utilaje

pentru *încălzirea pe gaz a două hale industriale* având un volum de 15.000 m^3.

Informaţii la tel: 0744.796.942 sau 0257-284.125 ing. Brănişcan.

(3928324)

Societate bancară

caută spaţiu pentru închiriere

ÎN SUPRAFAŢĂ DE 100-200 MP,
în zona cuprinsă între
str. CRIŞAN ➡ TEATRUL DE STAT ARAD
pe Bulevardul Revoluţiei.

OFERTE ŞI INFORMAŢII LA telefon 207.200 sau fax 207.216.
(3928247)

Citeşte ADEVĂRUL
Cotidian independent Arad
Pentru a fi bine informat

Închiriem
SPAŢII COMERCIALE ŞI TERENURI;
în localitaţi cu populaţie de minim 35.000 de locuitori.

Solicităm:
- spaţii de minim 500m.p.;
- poziţionate în centru localităţii sau în cartiere cu densitate ridicată a populaţiei.

Oferim:
- preţuri competitive;
- relaţii de parteneriat de lungă durată;
- un răspuns în termen de 10 zile.

Aşteptăm:
- o descriere a spaţiului;
- locaţia exactă a spaţiului (de preferinţă însoţită de o imagine conţinând planul localităţii);
- modalităţi de contact (persoană, nr. telefon);

la adresa de e-mail: **spatii.alimentare@xnet.ro**

(C.A.689/2003)

AGENŢII DE PUBLICITATE ale ziarului *ADEVĂRUL* în judeţul ARAD

SEBIŞ Radio „21" Sebiş
- Parcul Libertăţii 1 A
- Tel/Fax 311.067

LIPOVA
S.C. ELCOTRANS S.R.L. Lipova
- Str. Bălcescu 16,
- Telefon 563.180 Fax 563.091
- Program 7,30-15,30

NĂDLAC „GYURIAN"
- agent publicitar Gyurian Bohuslav
- Telefon 0723.588.439
- str. Griviţei Nr.76
- Program non-stop

GURAHONŢ
- Agent publicitar Alexandru Herlău
- Telefon 316.070
- Str. Gelu Ranoiu nr. 18
- Program 9,00 - 15,00

CHIŞINEU CRIŞ
Mag. S.C. VOLTA S.R.L. (lângă Piaţa Obor)
- Agent publicitar Vasile Balint
- Telefon 0723.357.013

SÂNTANA Bibliotecă
- Agent publicitar Al. Victoria
- Telefon 462471
- Program 8,00 - 15,00

PÂNCOTA S.C. ELIDOR
- Agent publicitar Cristina Mihăicuţa
- Telefon 466.213
- Str. T. Vladimirescu 34
- Program 8,00 - 15,00

INEU Primăria oraşului Ineu
- agent publicitar Carmen Ţole
- Telefon 0744.690.446
- Program 8,00 - 15,00

VÂRFURILE - MĂGULICEA
- agent publicitar Sida Voicu
- Telefon 318.442
- Program 8,00 - 15,00

ANUNŢURILE se primesc în regim de urgenţă şi pot să apară în ziarul *ADEVĂRUL* de a doua zi. Telefon 280.904

Grupul de firme
SECA & AQUILA
angajează
agenţi vânzări şi primitor-distribuitor
în cadrul depozitului Arad.
C.V. se primesc până în data de 10.02.2004 la fax 0257-349.771.
Informaţii la telefon 0724.266.282, 0724.393.491.
(4127319)

Citeşte ADEVĂRUL
Cotidian independent Arad
Pentru a fi bine informat

VÂNZĂRI APARTAMENTE O CAMERĂ

Vând garsonieră confort III, etaj I, bloc CPL, 5.300 Eu, negociabil, ocupabilă imediat. Telefon 275660. (1861)

Vând apartament 1 cameră, bucătărie, baie, teren 108 mp, garaj, lângă pod Grădişte, la casă, stil occidental, 18.000 Euro. Telefon 0723.992.371. (1841)

Vând apartament 1 cameră, contorizat la apă şi căldură, situat în Vlaicu, bloc X37, etaj III, preţ negociabil. Telefon 0745.101.066 sau 0788.403.862. (1941)

Vând 2 garsoniere, confort I, Micălaca, etaj II, 10.000 Euro, parter, 11.000 Euro. Telefon 279718; 0744.542.931. (2003)

Vând garsonieră confort 3, zona UTA, informativ 5.000 Euro. Telefon 0722.294.842. (1346)

Vând apartament 1 cameră, Legea 112, achitat, termotecă, amenajat, 16.000 Eu, 68 mp. Telefon 338544, 0722.606.527. (1898)

Vând apartament 1 cameră, Alfa, etaj III, renovat decembrie 2003. Telefon 0722.606.527, 338544. (1898)

Vând garsonieră, confort I. Telefon 229525; 230020. (1875)

Vând garsonieră, confort 3, zona UTA, contorizată, 4.900 Euro. Telefon 0722.294.842. (2051)

VÂNZĂRI APARTAMENTE DOUĂ CAMERE

Vând apartament 2 camere, Alfa, renovat recent, 20.000 Eu. Telefon 0723.308.286, 338544. (1898)

Vând apartament Vasile Milea. Telefon 338544. (1898)

Vând apartament 2 camere, semidecomandat, ultramodern, Aleea Saturn, preţ negociabil, 16.000 Euro. Telefon 273188; 0722.712.521. (2096)

Vând 2 camere, Podgoria, etaj 3, îmbunătăţit, 25.000 Euro. Telefon 256353. (2117)

Vând apartament 2 camere, 70 mp, zona Băncilor, et. 2/4, L112/96, 19.500 Eu. Telefon 0742.844.770. (2128)

Vând apartament 2 camere, str. Fluturilor, bl. 12A, sc. B, et. 4, zona Vlaicu, 13.500 Eu, negociabil. Telefon 271892, 0742.025.873. (249)

VÂNZĂRI APARTAMENTE TREI CAMERE

Vând apartament 3 camere, Fortuna, contorizat, parter, semidecomandat, renovat recent, 65 mp, 16.500 Euro, negociabil. Telefon 256119; 0723.273.746. (1842)

Vând 3 camere, Intim, bloc nou, climă, îmbunătăţiri, 34.000 Euro. Telefon 253364; 0722.257.409. (1845)

Vând apartament la casă 3 camere, bucătărie, living, garaj, suprafaţa 180 mp, front stradal 15 m, 2 băi, posibilitate mansardare, str. Barabas Bela (fostă Afinelor). Telefon 0722.692.973. (1940)

Vând apartament 3 camere, asociaţie. Telefon 0722.606.527, 338544. (1898)

Vând apartament 3 camere, etaj II, str. Banu Mărăcine, renovat. Informaţii telefon 0742.572.086. (1960)

Vând apartament 3 camere, decomandat, parter, în Aradul Nou, parţial îmbunătăţit. Telefon 267378, 288627 sau 0722.983.175. (2049)

Vând apartament 3 camere, decomandat, etaj 4, vis-a-vis BRD, îmbunătăţit, 35.000 EU. Telefon 0257 - 254909; 0722.597.016. (2052)

Vând apartament 3 camere, zonă bună. Caut apartament 2-4 camere, casă şi teren. Telefon 254900; 0744.833.954. (2061)

Vând apartament 3 camere, Podgoria, etaj 2 + garaj. Telefon 256353. (2117)

Vând apartament 3 camere, decomandate, termotecă, termopan, garaj, zona 300, preţ 36.500 Eu. Telefon 0723.308.286, 338544. (2120)

VÂNZĂRI APARTAMENTE 4-5-6 CAMERE

Vând în rate, apartament (ne)mobilat, în Alfa, 4 camere, etaj III, 29.000 Euro, negociabil. Telefon 0722.731.415. (2023)

Vând apartament 4 camere, garaj, Grădişte. Telefon 276750; 0722.994.318. (1170)

Vând 6 camere, Revoluţiei, 269 mp, garaj, Legea 112 - 1995, achitat. Telefon 213192, 0722.257.409. (1845)

Vând apartament 4 camere, etaj 4/4, acoperiş ţiglă, central, 35.000 Eu. Telefon 338544, 0723.308.286. (1898)

Vând apartament 4 camere, contorizat, zona 300, ideal privatizare. Telefon 0722.555.506. (2020)

Vând apartament 5 camere, Micălaca, etaj I, 2 balcoane închise, boxă mare, decomandat, climă, parchet, contorizat, interfon, 2 garaje. Telefon 0740.907.366. (2056)

Vând apartament 4 camere, malul Mureşului, etaj 3, urgent, 35.000 Euro. Telefon 256353. (2117)

VÂNZĂRI CASE

Vând casă (sălaş) pe şoseaua Pecica, teren 7.915 mp, bun pentru privatizare. Telefon 216517. (p)

Vând casă + 1.000 mp teren, pe centura din Gai. Telefon 0744.785.497. (p.)

Vând casă în Sâmbăteni, strada principală. Telefon 229377 sau 0744.937.339. (1777)

Vând casă, în Sânleani. Informaţii la telefon 381823; 0741.024.256, între orele 10-17. (1798)

Vând apartament la casă, Grădişte, 3 camere + 2 anexe + teren 380 mp, 25.500 Euro. Telefon 0257-338546. (1841)

Vând casă, în curte, 3 familii, Rusu Şirianu, acces auto, ultrarenovată, teren 131 mp, bun sediu firmă, 35.000 Euro. Telefon 213192; 0722.257.409. (1845)

Vând casă nouă P+M, în Grădişte, str. Privighetorii, terminată în proporţie de 60%. Telefon 0744.797.815. (1873)

Vând VILĂ în MUREŞEL, pivniţă + parter + 2 etaje, garaj, curte, grădină, posibil privatizare motel, 600 mp. Telefon 0744.587.713. (1750)

Vând casă 3 camere, baie, bucătărie, 3 holuri încălzite cu gaz, garaj, coteţ porci, curte, grădină, str. Sibiului nr. 10. Telefon 283591, 0740.777.520. (1750)

Vând casă, 1.500 mp, Cicir, principală. Telefon 216405. (1940)

Vând imobil Malul Mureşului, str. Toth Sandor, 115.000 EU. Telefon 0740.090.344. (1979)

Vând casă în Cuied. Telefon 0740.001.923. (1964)

Vând casă cu grădină, localitatea Şepreuş, judeţul Arad. Telefon 356156. (Criş, 45)

VÂNZĂRI SPAŢII

Vând SPAŢIU COMERCIAL ultracentral, suprafaţa 190 mp. Telefon 0722.274.845. (1963)

Vând (închiriez, 7 Euro/mp), SPAŢIU COMERCIAL, str. ŞAGUNA 97A. Telefon 218763. (1452)

Vând 110 mp SPAŢIU COMERCIAL, Micălaca (Abrud), 80.000 EU. Telefon 0740.907.366. (2056)

VÂNZĂRI TERENURI

Vând TEREN 852 mp, cu clădire 84 mp (autoservice), Grădişte, Bradului 16A; teren 1.500 mp, lângă Sanevit. Telefon 218909, 0722.295.928. (1855)

Vând 7.600 mp intravilan ARAD, zona Pădurii (cu clădire), toate utilităţile, 14 EU/mp. Telefon 0740.907.366. (2056)

Vând 11.000 mp teren cu construcţie, 7.000 mp (14 hale x 300 mp, h = 8 m), intravilan LIPOVA, cu CF, toate utilităţile. Telefon 0740.907.366. (2056)

Vând 3 ha extravilan cu CF, pe şoseaua spre ORADEA, 100 mp front stradal 2 Euro/mp. Telefon 0740.907.366. (2056)

Vând 2.000 mp TURNU, pe colţ. Telefon 0740.907.366. (2056)

Vând teren arabil 1 ha, în vecinătate cu păşunea Micălaca, 0.82 ha lângă Schrot Las Vegas, la şosea, înspre barieră. Telefon 0722.485.722. (2095)

VÂNZĂRI AUTO

Vând FORD MONDEO, 1996, climă, închidere centrală, airbag, unic proprietar, 108.000 km, CD Sony, preţ 5.900 Euro, negociabil. Telefon 0745.260.357.

Vând Mercedes 180 automatic, recent adus din Germania (pentru recarosare). Telefon 0744.522.034; 210288. (2017)

Vând urgent Opel Ascona Diesel, 1986, înmatriculat, stare de funcţionare, consum 5 lt/ 100 km, 2.500 Eu. Telefon 0740.121.038. (1899)

Vând Dacia 1310, an 90, CIV, numere noi, stare bună, 1.000 Eu. Telefon 0723.837.619. (1851)

Vând Opel Vectra C 1.8 16 V, an 2003, 35.000 km, full, 16.400 Euro, negociabil; vând VW Passat 1.8i, an 1992, 1.800 Euro, negociabil. Telefon 0744.583.640. (1912)

Vând autocamion DAF, 330 CP, an 1985, stare foarte bună, înmatriculat, prelată, 6.500 Euro, negociabil sau schimb cu cap tractor. Telefon 0745.850.022. (1923)

Ocazie! Vând urgent Seat Toledo 1.9 TD, an 1993, preţ 4.850 Euro, negociabil. Telefon 0723.653.658. (1931)

Vând Dacia Break 1310, fabricaţie 1993, 1.150 Euro. Telefon 0726.146.249; 0744.335.899. (1943)

Vând urgent microbuz Elixir, an 1985, CIV, stare bună, 3.800 Euro. Telefon 372072. (1967)

Vând Cielo, an 1999, toate îmbunătăţirile, preţ 5.200 Euro, negociabil. Telefon 0740.093.973. (1973)

Vând VW Golf IV 1,9 TDi Variant, an 2001, recent adus, înmatriculat, dotări multiple, preţ 10.300 Euro. Telefon 0744.439.590. (2021)

Vând piese caroserie BMW 524, an fabricaţie 1986. Telefon 260666, după ora 17. (1976)

Vând Opel Astra Sedan, 1,4i, an 2000; microbus VW Transporter 8 locuri, an 2000 şi Cielo avariat. Telefon 0744.555.660. (1843)

Vând Mazda 626 Diesel, din 1991, numere Belgia, 2 ani, 850 Euro, negociabil. Telefon 0745.489.918. (1945)

Vând combine CLAAS, INTERNAŢIONAL-AXIAL, tractoare INTERNAŢIONAL 95-155 CP, pluguri 3-5 brazde, tocătoare, semănători, combinatoare 3-6 m, freze, prese balotat, aparate ierbicidat. Telefon 0744.505.494. (1512)

Vând remorcă 7 to. Telefon 0744.127.307. (1509)

Vând Volkswagen Bus T_4 8+1 locuri, Diesel, an 1994, preţ 7.600 Euro, negociabil. Telefon 0745.895.483. (1563)

Vând Opel Vectra IS, an 1996, metalizat, 1600 cmc, benzină, impecabil, 6.700 Euro. Telefon 0722.571.335. (1919)

Vând Dacia Berlină, 1998, 50.000 km, originală, preţ 1.950 Euro, negociabil şi Dacia Nova, din 1999, 2.350 Euro, negociabil. Telefon 0745.489.918. (1945)

Vând Opel Astra, 1600 cmc, benzină, an 2003, 10.000 km şi Renault Kangoo, an 2001, Diesel, înmatriculate. Telefon 0722.251.555. (1956)

Vând tractor U 445 perfectă stare, 4.000 Euro, fix. Telefon 0745.307.645. (2029)

Vând Dacia din 1998, gri metal, alarmă, insonorizată, geamuri fumurii, bord CN, cass Philips + instalaţie de gaz omologată, preţ 2.400 Euro, negociabil. Telefon 0745.674.736. (1945)

Vând Dacia 1310, an 1993, culoare albă, impecabilă. Telefon 0740.941.100. (UTA, 0354561)

Vând maşină TV carosată, motor Braşov, perfectă stare de funcţionare, numere noi, plus CIV şi verificare 2006, în plus motor Braşov, cutie de viteze şi diferenţial. Telefon 565210. (2065)

Vând urgent Daewoo Tico, 1999, proprietar, VT 2005, stare bună, 2.150 Euro, negociabil. Telefon 277321; 0724.257.818. (2062)

(Continuare în pagina 14)

(Urmare din pagina 13)

VÂNZĂRI ELECTRO

Vindem CASE MARCAT FISCALE, CONSUMABILE, CÂNTARE ELECTRONICE, str. Vicenţiu Babeş, nr. 22 A. Telefon 211211, 281188. (2044)

Vindem CASE de MARCAT FISCALE, CÂNTARE ELECTRONICE şi CONSUMABILE, str. I. L. CARAGIALE nr. 22. Telefon 272727. (1597)

Vând CONGELATOR, COMBINĂ FRIGORIFICĂ şi FRIGIDER, foarte ieftin şi garanţie. Telefon 275277. (1248)

Vând TV COLOR, MAŞINĂ AUTOMATĂ DE SPĂLAT, foarte ieftin şi garanţie. Telefon 275277. (1250)

Vând la preţuri bune TELEVIZOARE COLOR, MAŞINI SPĂLAT AUTOMATE, CONGELATOARE, LĂZI şi COMBINE frigorifice. Ofer garanţie. Calea Radnei 153. Telefon 274600. (1250)

Vindem LĂZI, COMBINE FRIGORIFICE, CONGELATOARE, FRIGIDERE, MAŞINI DE SPĂLAT, TV COLOR, preţuri foarte mici şi negociabile, Calea Radnei nr. 225, telefon 259339, 0744.706.321. (1516)

Vând, în 2 rate, MAŞINI SPĂLAT, TELEVIZOARE COLOR, modele noi. Telefon 251392. (1855)

CÂNTARE electronice japoneze pentru comerţ, producţie, laboratoare, depozite, bijuterii. Cântare codbare. Căutăm distribuitori. 021.242.00.33, 0744.526.874. (f. 3928311)

Vând (lichidez) stoc DVD-uri titrate în limba română. Telefon 0742.273.630. (1934)

Vând CALCULATOARE şi componente, numai noi, de calitate. Preţuri promoţionale. Telefon 259913, după 16,30; 0745.091.626; mail:compdata@rdslink.ro (1993)

Vând DVD „Amstrad" nou, sigilat, cutie + garanţie, citeşte orice, preţ 100 Euro. Telefon 277788; 0722.698.868. (1404)

Vând combină muzicală Panasonic SC-AK 45, aparat sudură. Telefon 0723.165.374; 256396. (2040)

Vând TV color Grundig, mare, urgent. Telefon 275442. (UTA, 23)

VÂNZĂRI DIVERSE

Vând două vaci bune de lapte, fătate recent şi 400 găini ouătoare, rasa Isabrann. Telefon 0723.367.768.

Vând garaj metalic, zona Piaţa Romană. Informaţii telefon 283730. (1976)

Vând - LICHIDEZ GOSPODĂRIE: mobilă antică LENGYEL (masă extensibilă, 6 scaune, argintar, 2 corpuri), set pahare ZEPTER orginal, maşină spălat vase BOSCH, 5.000 Eu, negociabil. Telefon 0740.121.038. (1899)

Vând cântar animale 1.500 kg, baloţi paie şi lucernă. Telefon 274297. (2078)

Vând PLASĂ GARD ZINCATĂ; CUIE; RABITZ; toată gama de SÂRME, COTURI şi BURLANE FUM; ELECTROZI; CAIELE; SCOABE; TABLĂ, etc. Str. Vrabiei, nr. 4. Telefon 289997, 0744.289.997. (p)

Vând CĂŢEI CIOBĂNESC Bucovina, pedigree; PĂLINCĂ ZALĂU 52°, PORUMB, CIRCULAR, scule forat fântâni, maşină măcinat fructe. Telefon 0257 - 338216; 0744.566.143. (1363)

Vând plapume, Germania, calitate deosebită, 200.000 lei/bucată. Telefon 0722.857.837. (1536)

Vând fân de lucernă, 1.500 baloţi, calitatea I-a, Mailat nr. 210. Telefon 534732 sau 0744.767.368. (1677)

Vindem TĂRÂŢE, cantităţi mari, 6.500 lei/ kg. Telefon 0744.759.392. (1751)

Vindem FĂINĂ, tip 550, cantităţi mari. Telefon 0744.759.392. (1751)

Vând baloţi paie grâu, 20.000 lei/buc. Telefon 0257 - 275585; 0721.594.426. (1767)

Vând urgent, preţ convenabil, überdek. Telefon 0742.691.413. (1119)

Vând gheretă metalică cu izolaţie, 3x4 m, fără loc, 1.500 Euro, negociabil. Telefon 0722.640.120; 252035. (1794)

Vând PARCHET: FAG, STEJAR , pervazuri (fag, stejar) Telefon 0744.555.338; 235271. (1848)

Vând garaj, str. Banu Mărăcine (în spatele Bazinului de înot), 3.600 Eu. Telefon 0744.784.910. (1858)

Vând BOLŢARI VIBROPRESAŢI, TERMOIZOLANŢI 300x250x200-11.500 lei; mc-770.000 lei. Telefon 281491; 0722.381.750. (1639)

Vând LEMNE esenţă tare, tăiate, 600.000 lei/mc. Telefon 0742.418.799; 278375. (1969)

Vând fân, calitate. Telefon 372072. (1968)

Vând LEMNE FOC, esenţă tare, transport la domiciliu, 650.000 mc. Telefon 211646; 0740.994.503. (1987)

Vând fân, 5-6 tone. Telefon 0257/212014, între orele 18-24 sau 0744.332.975. (2011)

Vând baloţi de lucernă şi paie. Telefon 0257-212526; 0766.512.526. (2013)

Cumpăraţi TERMOSTAT programabil pentru termotecă, economie gaz 30%; CAMERE SUPRAVEGHERE color, fără cablu, foarte mici. Telefon 0740.848.239. (1747)

Vând PRESĂ hidraulică confecţionat ZAHĂR CUBIC. Str. Petru Rareş nr. 45. (1452)

Vând 20 TĂURAŞI bălţată românească 200 - 300 kg. Telefon 276050; 0740.013.447; 0744.439.475. (1984)

Vând mobilă combinată Nădlac, garnitură hol completă, bibliotecă 623, Gronitz, tineret, mobilă tineret, dormitor Octav, aragaz, candelabre, covoare persane, oglinzi semicristal, mască chiuvetă, scutece Pampers adulţi. Telefon 229020. (1978)

Vând maşină de scris pentru colecţionari Smith Premier; Lada 1500, în stare de funcţionare (1980). Telefon 258584. (2030)

Vând boiler 150 litri, electric şi scaune Volvo. Telefon 469899. (0354562, UTA)

Vând dormitor, preţ convenabil, sobă Calorex de încălzit, doi tăuraşi roşii, 250 kg. Telefon 254832. (0354565, Ag. UTA)

Vând ieftin disc nou, GD 3,2. Informaţii telefon 323625. (Ag. UTA, 0354566)

Vând arme de vânătoare: tip Bok - calibru 12; tip Geco - calibru 5,6, stare excepţională. Relaţii telefon 0744.120.869. (2092,83)

Vând grâu şi Dacia 1300, preţ 12.000.000 lei. Telefon 0745.615.604. (2069)

Vând cătei Ciobănesc German, vaccinaţi, 2.000.000 lei. Telefon 241952. (2066)

Vând 1.000 BALOŢI LUCERNĂ, 15 tone FLOAREA SOARELUI, autobasculantă RABA 8.5 tone, autobasculantă RABA 16 tone, tip IRAK, ARO 243 Diesel. Telefon 357905; 0744.778.454. (Criş, 44)

Vând tensiometru nou, din Germania, preţ 1.600.000 lei. Telefon 0741.925.594. (2099, 2100)

Vând soia boabe şi baloţi paie ovăz. Telefon 0722.487.080 sau 0257/275549, seara. (2105)

Vând patru porci, 100-120 kg. Telefon 287198. (2109)

CUMPĂRĂRI TERENURI, IMOBILIARE

Cumpăr apartament, garsonieră (şi) cu probleme financiare. Telefon 279718; 0744.542.931. (2003)

Cumpăr garsonieră sau apartament 1 cameră, plata pe loc. Telefon 277788; 0722.698.868. (1404)

Cumpăr teren agricol, în zona Nădlac, suprafaţa peste 3 ha. Telefon 473642. (1891)

Cumpăr urgent apartament 2-3 camere, zona 300, etaj intermediar. Telefon 0723.308.286, 338544. (1898)

Cumpăr apartament 2 camere, urgent, zona 300. Telefon 0744.589.870. (1898)

Cumpăr apartament 1 cameră, central - casă. Telefon 252389. (2117)

Cumpăr urgent apartament 2 camere, zona 300, ofer 19.000-21.000 Eu. Telefon 0724.590.986. (2120)

CUMPĂRĂRI AUTO

Cumpăr Dacia cu numere noi, cu probleme caroserie, motor, ofer 7-21 milioane lei. Telefon 0742.199.780. (1851)

Cumpăr tractor U650, maxim 5 ani, stare foarte bună + remorcă auto 5 to. Telefon 0742.278.629. (Criş, 37)

Cumpăr Volkswagen Diesel, neînmatriculat, pentru piese schimb, ofer 300-400 Euro. Telefon 273965; 0721.838.968. (UTA, 0354559)

CUMPĂRĂRI DIVERSE

Cumpăr ştruţ mascul, pentru reproducţie. Telefon 388196. (2001)

Cumpăr mobilă veche din lemn curbat, ceasuri mână şi de perete, obiecte vechi, plata pe loc. Telefon 0744.203.945. (1953)

Cumpăr contract ILLA. Telefon 283129. (1975)

Cumpăr scândură uscată de tei, brad. Telefon 211898. (2080)

LOCURI DE MUNCĂ

Angajăm BARMAN tânăr. Telefon 0722.360.535.

SOCIETATE COMERCIALĂ angajează BUCĂTAR. Informaţii la telefon 210944, 0788.340.772. (f, 3928317)

EST TRANS CONSTRUCT angajează ŞOFER, experienţă minim 3 ani, categoriile B C E, din Arad, pentru curse INTERN-INTERNAŢIONAL. Informaţii Calea Radnei nr. 262, joi, 5 februarie, ora 13. (1921)

SC PAN PRO SRL angajează BRUTARI şi VÂNZĂTOARE PÂINE. Telefon 289162. (1668)

SC PAN PRO SRL angajează FACTURISTĂ cu studii medii: cunoştinţe minime operare PC, cunoştinţe contabilitate primară. Persoanele interesate sunt rugate să trimită un CV la adresa: str. Predeal, nr. 14, sau telefon/fax 289162. (2034)

Angajăm OSPĂTARI, BARMANI cu/fără experienţă, pentru cafenea. Telefon 211994. (1766)

SC angajează, pentru GALSA: CTC-istă, CONFECŢIONERE experienţă, salar 5.000.000-6.000.000. Bonuri masă, decontare abonament. Telefon 0257-531668, 0257-531322. (2012)

EURO STIL angajează ŞEF DE SCHIMB pentru PRODUCŢIE, cu studii superioare, vechime în muncă minim 3 ani şi experienţă în organizarea şi coordonarea de echipe. Telefon 270930. (1745)

SECURITY angajează PERSONAL PAZĂ INTERVENŢIE. Telefon 228786. (1754)

CPI SECURITY angajează PERSONAL de PAZĂ pentru Arad. Condiţii excelente. Telverde: 0800.800.046, apel gratuit. (f., 3928241)

SOCIETATE DE PRODUCŢIE angajează CONTABIL cu experienţă. Telefon 250036. (1885)

SOCIETATE COMERCIALĂ angajează: RESPONSABIL ZONAL VÂNZĂRI (preferabil şcoală tehnică); VÂNZĂTOR FERONERIE, ASISTENTĂ MARKETING vânzare mobilier. Telefon 276808, 211812, 278975, orele 10-14. (1893)

DIGITAL FOTO angajează PERSONAL. Informaţii telefon 0257-338313. (1894)

VDS BALCAN TRADE angajează: REGLOR MASE PLASTICE, vechime în domeniu, PERSOANĂ pentru CONTROLUL CALITĂŢII. Telefon 216624. (1920)

Angajăm TINERI şi TINERE pentru firmă de GRAFICĂ. Telefon 0257/349200. (1928)

NIKOL angajează CONFECŢIONERE, salar net până la 4.000.000 + bonuri, decontăm abonamente. Telefon 289080; 218171. (UTA, 0354551)

SC producătoare lenjerie intimă, angajează CONFECŢIONERE MAŞINISTE. Telefon 287391. (1918)

„SECURITY" angajează PERSOANĂ SECRETARIAT, evidenţă primară. Telefon 228786. (1938)

TRANSPREST, str. Pădurii 15, angajează SPĂLĂTORI AUTO. Telefon 211520; 0722.887.690. (1988)

Angajez CONFECŢIONERE cu experienţă. Telefon 285907, după ora 17. (1905)

Angajăm FARMACIST/Ă, indiferent vârstă, disponibilitate program flexibil, pentru Lipova. Telefon 0745.783.066. (1850)

TOLEDO angajează MAŞINISTE cu experienţă, zona UTA şi Aradul Nou, salar atractiv, bonuri masă. Asigurăm calificare. Telefon 275444, 0724.968.520. (1301)

SOCIETATE COMERCIALĂ angajează VÂNZĂTOARE cu experienţă pentru alimentară. Telefon 280110, 0723.169.998. (1885)

Angajez VÂNZĂTOARE alimentaţie publică sau haine. Telefon 0744.775.108. (1942)

Firmă germană angajează FEMEI cu practică CROŞETARE MANUALĂ. Telefon 0724.192.335. (1985)

Angajez PERSONAL în atelier electronică-bobinaj. Telefon 272233, orele 7-15; joia 7-19. (2016)

SC ATLANTIC TRAVELS SRL angajează AGENT DE PAZĂ: studii medii, stagiul militar satisfăcut, paşaport, permis auto, cunoaşterea unei limbi străine constituie avantaj, domiciliul în Arad, telefon. Relaţii la telefon 0269 - 224298 sau 0269 - 231012 int. 355 sau 354, între orele 7.30 - 16. (2041)

Angajez TÂMPLARI calificaţi. Telefon 213443. (2032)

Angajăm: ASISTENTĂ COMERCIALĂ, VOPSITOR AUTO, PREGĂTITOR VOPSITORIE, ELECTRICIAN AUTO. Telefon 227056, 275650. (2086)

Angajez urgent TINICHIGIU AUTO, cu experienţă, condiţii avantajoase, salar atractiv. Telefon 0724.872.567; 259899. (2084)

SOCIETATE COMERCIALĂ angajează AGENŢI VÂNZĂRI. Informaţii şi CV telefon/fax 289443. (2081)

BUCTEXTIM angajează 3 CONFECŢIONERE triploc şi bentiţă. Str. Vânful cu Dor 18. (2087)

SOCIETATE COMERCIALĂ DISTRIBUŢIE BĂUTURI ALCOOLICE, angajează AGENT VÂNZĂRI, cu experienţă în vânzări. Telefon 275000; 0788.475.005. (2110)

SPITALUL TERITORIAL GURAHONŢ, scoate la concurs un post de MEDIC A.T.I.. Se acceptă şi rezidenţi ultimul an. Relaţii suplimentare telefon 0745.621.206. (2123)

Angajez BĂIEŢI pentru SPĂLĂTORIE AUTO, cu experienţă. Telefon 0740.221.386. (UTA, 19)

PRESTĂRI SERVICII

Repar ieftin FRIGIDERE, CONGELATOARE, garanţial, deplasare gratuită. Telefon 380071; 0722.417.397. (1789)

SILDOR PROD vânzări, montaj, reparaţii: VITRINE, CAMERE FRIGORIFICE şi AER CONDIŢIONAT. Telefon service: 0257-349121; sediu: 0257-270622. (c)

ŞCOALA DE ŞOFERI „BELC" începe serie nouă pentru categoriile B; C; CE; D din 6 februarie 2004. CASA SINDICATELOR, telefon 230004; 381811; 0744.938.335. (p)

RENOVĂRI APARTAMENTE, instalaţii ÎNCĂLZIRE complete gaz-electrice, 36 RATE. Reparaţii TERMOTECI, ARAGAZE, MICROUNDE. Telefon 0740.848.239. (1747)

AUTOMATIC SERVICE repară MAŞINI SPĂLAT automate. Domiciliu clientului. Telefon 259146, 0744.241.398. (1371)

Repar FRIGIDERE, CONGELATOARE la domiciliul clientului. Garanţial. Telefon 454105; 0740.243.487. (1988)

RENOVĂRI: zugrăveli, faianţări, instalaţii sanitare-electrice, placări rigips. Telefon 348037. (UTA, 20)

DIVERSE

Solicit LECŢII de CHITARĂ RECE de la cunoscător apt să comunice cu adolescenţii. Telefon 0744.231.285. (1927)

Solicit MEDITAŢII în GRAFICĂ 3 D şi ANIMAŢIE ASISTATĂ de COMPUTER, preferabil de la absolvenţi sau studenţi în an terminal. Telefon 0744.231.285. (1927)

PREZICĂTOARE

Ana, din Arad, mii de mulţumiri doamnei SOVEJA, din Revista Star, rezolvând necazurile mele. Telefon 0744.255.369, 245390. (1812)

(Continuare în pagina 15)

NOSFERATUM S.r.l. **20% reducere pensionari** **SERVICII FUNERARE COMPLETE** certificat ISO 9001:2000 **Arad, str. GHIBA BIRTA nr. 26 Tel. 0257/270.437;0744/554.874**

(Urmare din pagina 14)

Elena, mulțumesc reginei magiei albe,
IOANA
mi-a adus nepotul și copilul acasă. Acum am spor în casă, afaceri. Doritorii să sune la 0723.722.241. (1830)

Anișoara, Arad, mii de mulțumiri
TAMAREI,
m-a împreunat cu soțul după 2 ani despărțiți. Suntem fericiți, apelați cu încredere. Telefon 368624, 0723.421.156. (1893)

Aduc mulțumiri
MAMEI MARIA
în vârstă de 70 ani, că mi-a dezlegat cununiile și m-a împreunat cu persoana iubită. Telefon 245390, 0740.504.553. (2125)

TURISM

TRANSPORT săptămânal 2 persoane în ITALIA (confort). Telefon 277788; 0722.698.868. (1404)

SCHIMBURI

Schimb casă 2 camere + fundație 2 camere + teren în Șeitin, cu garsonieră cu baie sau apartament cu 1 cameră în Arad, ofer diferență 40-50,000.000 lei. Telefon 0722.898.543. (1841)

ÎNCHIRIERI

Închiriez (ofer) apartament două camere, parter, zona Intim, cu termotecă, contorizat, prefer firme, studente. Telefon 251885; 0722.253.236. (1892)

Ofer pentru închiriere casă mare, pretabilă pentru birouri, cabinete, toate utilitățile, zonă centrală. Telefon 0745.305.214. (1641)

Închiriem în zonă ultracentrală SPAȚIU pentru BIROURI. Telefon 208810. (1315)

Închiriez (ofer) apartament, zona Vlaicu, 3 camere, mobilat. Telefon 0744.850.648. (1999)

Doresc să închiriez apartament 2-3 camere. Telefon 0722.463.694. (1898)

Închiriez casă mobilată, cu grădină și toate anexele, în localitatea Dorobanți. Telefon 0257-535203, 0740.653.885. (1869)

Închiriez apartament central, 2 camere, nemobilat. Telefon 0744.604.066. (1319)

Dau în chirie spațiu, posibil birou, supercentral. Telefon 0724.442.686; 252860. (4624)

Iau în chirie gratis, copii fără familie, chiar familie cu copii mulți. Informații la adresă, str. Minervei, nr. 2A. (2000)

Dau în chirie garsonieră cameră + baie, 60 EU + 100 garanție. Telefon 272019, 0724.419.596; 0723.430.694. (2033)

Ofer închiriere apartament 2 camere mobilat, contorizat, Romanilor. Telefon 256436. (2058)

Închiriez (ofer) apartament 3 camere, mobilat, garaj, bloc B21, Calea Aurel Vlaicu. Telefon 254343; 0744.593.995. (2101)

Închiriez (ofer) SPAȚIU COMERCIAL, 60 mp, central. Telefon 254343; 0744.593.995. (2101)

Închiriez SPAȚIU COMERCIAL, 60 mp, zonă centrală. Telefon 230614, seara. (2097)

Închiriez (ofer) apartament 2 camere, la Polivalentă. Telefon 230087; 0721.126.952. (2113)

Dau în chirie apartament 2 camere, mobilate. Telefon 0722.463.694. (2120)

Dau în chirie apartament 2 camere, et. 3, Maiakovski, 60 Eu. Telefon 0722.463.694. (2120)

PIERDERI

Pierdut ștampilă rotundă, nr. 2, cu inscripția SC GENCLER SRL ARAD, CUI R 14760324. O declar nulă. (2043)

Pierdut carnet șomaj nr. 56736, eliberat de AJOFM Arad, pe numele Neamț Nicolae Dumitru. Îl declar nul. (2050)

Pierdut Registru Jurnal și Registru Inventar, aparținând firmei SC INGRID SRL. Le declar nule. (2063)

Pierdut Autorizație AF RISTEA nr. 256917, din 14.03.1996, eliberată de Consiliul Județean Arad. O declar nulă. (2088)

Pierdut legitimație de călătorie gratuită, eliberată de CTP Arad, pe numele Trandafir Nicoleta. O declar nulă. (2102)

† DECESE †

Cu durere în suflet anunțăm încetarea din viață, la 83 de ani, a dragului nostru soț, tată, ginere, bunic,
PAVEL DELIMAN,
din satul JOIA MARE. **Înmormântarea va avea loc vineri, 6 februarie 2004, ora 13, la Cimitirul din JOIA MARE. Familia VOIA.**

Cu durere în suflet anunțăm încetarea din viață, după o scurtă suferință, a celui care a fost
MIHOC TRAIAN,
la numai 53 ani. Înmormântarea va avea loc azi, 5 februarie 2004, de la domiciliul din str. Ciorogariu nr. 59, la Cimitirul Pomenirea. Familia îndoliată.

Anunțăm încetarea din viață a lui

mr. (r) GYORFFI FRANCISC,
la vârsta de 72 ani, după o lungă suferință. Înmormântarea va avea loc azi, 5 februarie 2004, ora 14, la Cimitirul Eternitatea (UTA). Cu durere în suflet și veșnic nemângâiați, soția OLGA, fiul FRANCISC și fiica OLGUȚA, nora CARMEN, ginerele SORIN și nepoatele DIANA și ANA-MARIA.

Cu adâncă durere anunțăm încetarea din viață a iubitului nostru soț, tată și bunic,
GIURGIU CONSTANTIN
în vârstă de 73 de ani. Înmormântarea va avea astăzi, ora 13, localitatea Miniș. Familia îndoliată. Soția Creștina, fiul Ionel, nora Mirela, nepoata Lavinia. (23, Lipova)

† CONDOLEANȚE †

Colectivul clasei a XII-a B de la Grupul Școlar de Transporturi Auto „HENRI COANDĂ", împreună cu diriginta, sunt alături de elevul ANISTOROAIE ȘTEFAN în marea durere pricinuită de moartea tatălui. (2104)

Condoleanțe din partea finilor Bumb Dumitru și Lazăr Dumitru - familiei îndurerate, de pierderea celui care a fost
GIURGIU CONSTANTIN.
Dumnezeu să-l ierte! (24, Lipova)

† COMEMORĂRI †

Dureroasă amintire și un pios omagiu la 1 an de la despărțirea de cel ce a fost frate, unchi, cumnat
KOLAROSZKY GHEORGHE.
Dumnezeu să te odihnească în pace! BABY, ALIN, SORIN.

De 3 ani trăim doar cu amintirea vie a celui care ne-a fost neprețuit soț, tată, socru, bunic, cuscru, cumnat, nepot,

SIMION CONSTANTIN,
plecat dintre noi în zi de 5 februarie. Versurile prin care și-a deschis spre lume sufletul său mare, rămase închise în scrinul familiei, întreține flacăra neuitării. Dumnezeu să-l odihnească în liniște și pace! Familia.
Zadarnic...
„Privește-o clipă-n urmă, oprește-te din drum/ Și vei vedea doar lacrimi, cenușă, praf și fum./ Nici gând de-o bucurie ori de vreo mângâiere/ Și nici de-o vorbă dulce ca vântu-n adiere.../ Sfârșite-s toate dară...: iubire, dor și pace/ Le văd plutind pe-o apă ce curge lin și tace./ Zadarnic porți în suflet buchet de amintiri,/ El azi de mai trăiește, căci mâine n-a mai fi./ Din tot ce-a fost odată nimic n-o să rămână,/ Doar dulcea tresărire-a sărutului din urmă..."
CONSTANTIN SIMION

Cu aceeași durere anunțăm că azi, se împlinesc 4 ani de când a plecat de lângă noi, cel mai iubit soț, tată, socru, bunic, frate,
ing. agronom VORINDAN DIMITRIE.
Fie-i țărâna ușoară! Familia. (1871)

Se împlinește 1 an de lacrimi și dor de la dispariția fulgerătoare a celui care a fost

ing. SEBASTIAN DUDĂU
cel mai iubit soț și tată. Soția ERICA și copiii ALEXANDRA și SEBASTIAN. Relații despre parastas, la telefon 259446. (1876)

Cu sufletele îndurerate, aprindem o lumânare la crucea ce veghează tristul mormânt al părinților noștri, acum la împlinirea unui an de când a plecat în liniștea somnului etern și mama noastră
ELENA PECICAN,
fostă educatoare în comuna SOCODOR. Cei care v-au iubit și care nu vă vor uita niciodată, vom păstra mereu în amintire chipurile voastre. Pios omagiu din partea copiilor DOREL și MONICA cu familiile și un prilej de aducere aminte pentru cei care i-au cunoscut și stimat. Dumnezeu să-i odihnească! (1914)

Nu sunt cuvinte să exprime durerea sufletelor noastre pentru pierderea scumpului nostru fiu
inginer FLAVIU-BUJOR MĂRIEȘ,
la un an de la trecerea în eternitate. Parastasul are loc la noua Biserică Greco-Catolică, str. Vicențiu Babeș, duminică, 8 februarie, ora 11.30. Vom păstra veșnic amintirea lui! Părinții și fratele, îndurerați. (1992)

Astăzi se împlinesc 6 săptămâni de când în ziua cea Sfântă a Crăciunului, Dumnezeu a hotărât să ne luăm rămas bun pentru totdeauna, de la tine, scumpă soție și mamă
VIDU MARIA.
Amintirea ta va rămâne veșnic în inimile și sufletele noastre. Dumnezeu să-ți odihnească sufletul atât de chinuit și să-ți dea odihna cea veșnică, pe care atât de mult ai dorit-o. Parastasul va avea loc duminică, 8.02.2004, ora 12, la Biserica UTA. În veci nemângâiați: soțul DUMITRU și fiica MIHAELA. Dumnezeu să te odihnească! (1995)

Se împlinesc 10 ani de la trecerea în veșnicie a celui care a fost iubitul nostru tată și bunic
STANCU VASILE.
Dumnezeu să-l odihnească în pace! Fiicele OLIMPIA și LUCI cu familia. (0354558)

Cu aceeași durere în suflet, anunțăm împlinirea unui an, azi, 5 februarie 2004, de când a plecat în veșnicie aceea care a fost
LENUȚA BĂDĂU
(diriginte) din PÂNCOTA. Dormi în pace, suflet blând! Colegii de la Oficiul Poștal PÂNCOTA. (2057)

Tristă și neuitată va rămâne ziua de 6 februarie 2003, când a plecat pe drumul fără întoarcere scumpul nostru fiu, soț și tată,
MELICS LADISLAU.
Dumnezeu să-l odihnească în pace! Părinții, soția și fiul GABI. (2079)

Pios omagiu, crudă amintire la împlinirea unui an de la dispariția fulgerătoare a celui care a fost

ing. SEBASTIAN DUDĂU.
Veșnic îndurerate fiicele ALINA și CAMELIA. (2070)

Au trecut 2 ani de când
MIHĂIEȘ MIHAI,
din MIȘCA ne-a părăsit. „Ți-am fost atât de dragi/ Și ce mult ne-ai iubit/ Spune tată dragă/ De ce ne-ai părăsit/ Vor trece anii toți în șir/ Și vom îmbătrâni/ Dar mângâierea dragă tată/ În veci ne va lipsi!" Vei rămâne veșnic în inimile noastre, fiul AUREL, nora FELICIA și nepoata ANDREEA. (Criș, 46)

Azi, 5 februarie, se împlinesc 2 ani de când ne-a părăsit cel mai iubit tată și soț,

MIRCEA BLAGHI.
Veșnic vei trăi în amintirea noastră și știm că de acolo ne veghezi. Dumnezeu să te odihnească! Soția și copiii. (2094)

La împlinirea a 2 ani de la trecerea în neființă a celui care a fost
ing. BLAGHI MIRCEA,
un pios omagiu și o aducere aminte. Fratele LIVIU BLAGHI. (2028)

† SERVICII FUNERARE †

IN MEMORIAM "KUKI"
SERVICII FUNERARE COMPLETE
Str. M Eminescu Nr.4 în curte
Tel: 211.929 - 0723.343.964
MAGAZIN DESCHIS LA ORICE ORĂ
OFERĂ:
- **SICRIE** 10 modele de la 900.000 - 3.400.000
- **SICRIE LUX** 6 modele de la 3.600.000-22.500.000

Mânere, Șuruburi, prosoape, lumânări, colaci și colivă
- **LENJERIE** 10 modele de la 350.000 - 2.000.000

Apelând la serviciile noastre (spălat, îmbrăcat, formolizat și transport) BENEFICIAȚI DE **20%** REDUCERE LA SICRIU
GRATUIT Transportul sicriului la domiciliu Transport Intern și Internațional
Se poate plăti și după ridicarea ajutorului de înmormântare

RO STYL COMPANY
SERVICII FUNERARE COMPLETE
Magazin deschis și noaptea
ARAD STR. M. EMINESCU 22 peste drum de ARTEX
Tel. 214422, 0744.690.121
ACCESORII FUNERARE
Pentru că **suntem producători de sicrie** nu simpli comercianți, PUTEM FACE O REDUCERE REALĂ de **40% LA SICRIU,** clienților care fac toate serviciile cu firma.
PLATA ȘI DUPĂ ÎNCASAREA AJUTORULUI DE ÎNMORMÂNTARE.
TRANSPORT intern și internațional.

S.C. SATLINE S.R.L. TELEFON 251.461, 0744/507.211 SHOW ROOM ARAD,Piata Mihai Viteazul - BL. M7 - PARTER
TÂMPLĂRIE DIN ALUMINIU ŞI P.V.C.
CU GEAM TERMOPAN; PROFILE PVC TROCAL Germania; PROFILE ALUMINIU Grecia
Reduceri între 8 şi 12% în perioada ianuarie-februarie
NOU! RATE / 5 ani AVANS 0

Magazinele BENDEA
VĂ OFERĂ
INSTALAŢII SANITARE
GRESIE FAIANŢĂ
TOATĂ GAMA DE INSTALAŢII SANITARE, MATERIALE DE CONSTRUCŢII, SCULE, MATERIALE PT. AMENAJĂRI INTERIOARE
GRESIE FAIANŢĂ
IMPORT ITALIA şi SPANIA
NOU!!! Produse electrocasnice
● cuptoare cu microunde ● aragaze
● maşini de spălat ● hote
● televizoare
● frigidere
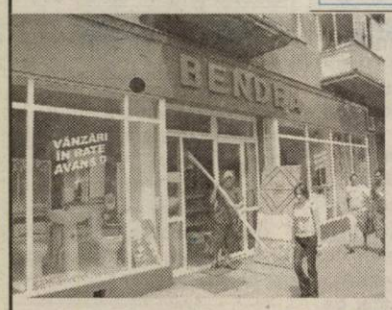

TOATE PRODUSELE COMERCIALIZATE CU PLATA ÎN 60 RATE LUNARE DOBÂNDĂ 1,75%LUNĂ
ARAD, B-DUL REVOLUŢIEI nr. 26-38 Telefon 231.853
ARAD, STR. PĂDURII Telefon 228.966
ARAD, STR. L. REBREANU nr. 68 Telefon 250.905
(c.752/2003)

MASCHIO GASPARDO
s.c. MASCHIO GASPARDO ROMÂNIA s.r.l.
cu sediul în Chişineu-Criş, Str. Înfrăţirii f.n.,
tel/fax: 0257-307.030 / 307.040
angajează SUDORI
Se asigură GRATUIT transportul tur-retur Arad - Chişineu-Criş.
(c.42 - Ag. Ch. Criş)

ALPIN c
ECHIPAMENTE DE PROTECŢIE şi LUCRU
▸ mănuşi protecţie ▸ ochelari ▸ căşti protecţie şi viziere ▸ antifoane ▸ aparate de respiraţie Dräger ▸ costume speciale ▸ material de avertizare şi delimitare ▸ centuri de siguranţă şi accesorii ▸ truse sanitare ▸ stingătoare ▸ îmbrăcăminte impermeabilă ▸ încălţăminte de siguranţă ▸ echipament de protecţie electroizolant ▸ îmbrăcăminte de lucru şi timp liber ▸ echipament militar ▸ consultanţă.
Str. VASILE ALECSANDRI nr. 9
tel. 0257-214.620, tel/fax 0257-284.736
mobil: 0744.774.502, 0723.285.350
e-mail: office@alpin-c.ro
www.alpin-c.ro
NOU PRODUCŢIE şi INSCRIPŢIONĂRI TRICOURI şi ŞEPCI.
(c.765/2003)

Coraura
Oferta
lunii februarie

Telefon : 270525
(c.806/2003)

Inspectoratul Şcolar al Judeţului Arad
face următorul anunţ:
ANUNŢ PENTRU CONTRACTE DE PRESTĂRI SERVICII
1. **Titlul contractului:** Asigurarea unei gustări zilnice, în sistem catering pentru copii, 26400 porţii.
2. **Localizare:** Şcoala Generală nr. 2 Curtici, Şcoala Generală nr. 2 Pecica, Şcoala Generală nr. 2 Sântana Şcoala Generală Ioan Slavici Şiria, Şcoala Generală Ţipari.
3. **Autorul anunţului:** Inspectoratul Şcolar al Judeţului Arad
4. **Procedura:** Licitaţie locală deschisă.
5. **Program:** PHARE - GRANT.
6. **Finanţare:** PHARE RO 0104.02/51, „Şcoala şi educaţia, mijloc şi metoda spre o societate multiculturală".
7. **Autoritatea contractantă:** Inspectoratul Şcolar al Judeţului Arad.
8. **Felul contractului:** Contract de prestări servicii.
9. **Descrierea contractului:** I.Ş.J. Arad doreşte să realizeze un contract cu un agent economic care să furnizeze zilnic 375 porţii de gustări reci la cele 5 şcoli mai sus menţionate, începând cu data de 1 martie până la data de 18 iunie anul curent.
10. **Informaţii suplimentare:** Dosarul de licitaţie se poate ridica la adresa: I.Ş.J. Arad, B-dul Decebal nr. 32, la Serviciul contabilitate, începând cu 16 ianuarie 2004.
11. **Data de depunere a candidaturilor:** 16.02.2004
12. **Baza legală:** Practical Guide-Work Contract for Grands. (3928332)

CONVOCATOR
pentru Adunarea Generală Ordinară a Acţionarilor S.C. Indcoop Battocchio S.A. din data de 19.02.2004
Se convoacă în baza art. 117 din Legea 31/1990 republicată - acţionarii existenţi în Registrul acţionarilor la data de 01.02.2004.
Adunarea Generală Ordinară a Acţionarilor S.C. Indcoop Battocchio S.A., în data de 19.02.2004, ora 9,00, la sediul societăţii din Arad, str. Pădurii, nr. 6, având următoarea ordine de zi:
1. Modificarea Consiliului de Administraţie.
2. Majorarea capitalului social prin emiterea de acţiuni preferenţiale.
3. Diverse.
În cazul neîntrunirii cvorumului legal, AGOA este convocată a doua întrunire în data de 20.02.2004, în acelaşi loc şi la aceeaşi oră.
Preşedintele Consiliului de Administraţie
S.C. Indcoop Battocchio S.A. Movileanu Mircea (4127317)

Nutrisam S.A.
FURAJ DE SĂTMAR
Vă oferim
FURAJE, CONCENTRATE şi PREMIXURI
pentru: PĂSĂRI, PORCI, BOVINE şi OVINE
Satu Mare, str. Depozitelor nr. 31, tel.: 0040-261-769-306
Fax: 0040-261-769-569, mobil: 0040-742-105-561
e-mail: furaje@nutrisam.ro
jud. Arad, Ineu, str. I.C. Dumitraşcu nr. 10
S.C. AGRICOLA ROM-ITA SRL
Căutăm distribuitori în judeţele ARAD şi HUNEDOARA
Pentru informaţii suplimentare sunaţi la tel.: 0257-511.047, mobil: 0722-301.782.
(c. 40 Ag. Ineu)

s.c. SALUBRITATE s.a.
ARAD, B-dul Iuliu Maniu F.N.
SERVICII DE VIDANJARE
INFORMAŢII LA:
Tel.: 262.417; 264.367; 280.873
Fax: 219.388
E-mail: salarad@inext.ro
(C. 20/2004)

SANPAOLO IMI BANK
Depozit la termen
între 12 şi 36 de luni
Cu plata dobânzii lunar
18% p.a. - DOBÂNDĂ ÎN PRIMA LUNĂ
Informatii suplimentare
ARAD, B-dul Revolutiei nr. 88
TELEFON : 284.888 ; FAX : 285.202

ADEVĂRUL
Cotidian independent Arad

ARIS-SA
Partenerul întreprinzătorilor care se respectă
s.c. ARIS s.a. Arad
Calea Victoriei 33-35
Fax: 250.675
Tel: 256.488 257.337

Anul XVI, nr. 4130 | 20+8 pagini | VINERI, 6 FEBRUARIE 2004 | 6.000 lei
adevarul@arad.ro; adv.pub@arad.ro | http://adevarul.arad.ro
Publicaţie auditată de BRAT | Tiraj mediu zilnic vândut: 28 134

În căutarea „norocoaselor”

Mircea Contraș

De câteva luni bune, șase numere bulversează o țară întreagă. De fiecare dată sunt altele. E vorba de „norocoasele” de la 6 din 49, după care aleargă milioane de români. La fiecare sfârșit de săptămână, în fața agențiilor loto se formează cozi, înghesuială, zeci de minute de așteptare pentru depunerea biletului pe care fiecare și-l dorește norocos. Duminica trecută, 3,5 milioane de români și-au pus toate speranțele în cele șase numere, visând să câștige. Duminica ce urmează vor fi cu siguranță și mai mulți oameni care visează la câștigul fabulos pentru români și România de peste 4 milioane de euro. Șansa - o spun chiar specialiștii loteriei - este de unu la 14 milioane. Atât însumează toate variantele de joc posibile. Până acum, norocul cel mare i-a ocolit. Rămân câștigurile de categoria a doua, importante și ele: peste 660 de milioane de lei. Nici cele de la categoria a treia nu sunt de neglijat.

Duminică de duminică, românii joacă la loterie cu pasiune, dar mai ales cu înverșunare, cu nerv. Nu atât pentru mirajul îmbogățirii (s-a dovedit că, odată ajunși bogați peste noapte, prea puțini dintre români știu cum să-și gospodărească banii) ci pentru mirajul supraviețuirii. Ultimele statistici ale Institutului de Cercetare a Calității Vieții spun că 34 la sută dintre români trăiesc sub pragul sărăciei, iar 40 la sută abia se descurcă de la o lună la alta. Un câștig de câteva zeci sau sute de milioane ar asigura plata eventualelor restanțe și ar scuti de griji, pentru o bună perioadă, plata cheltuielilor de întreținere și a celor alimentare pentru românul norocos și familia sa. Pe măsură ce interesul cetățenilor față de acest nou sport național a crescut, a sporit și prețul variantei simple.

(Continuare în pagina 4)

Surpriză la „extraordinara” de ieri

Liberalul Doru Sever Puia a demisionat din CLM Arad

Foto: Șt. Matyaș

Consilierul liberal Doru Sever Puia a produs ieri una dintre cele mai mari surprize din acest mandat. Spre stupefacția tuturor, acesta a demisionat din funcția de consilier municipal. „**Motivul acestei demisii este politizarea excesivă a actului de administrare, Consiliul Local Municipal devenind scena unei confruntări politice care are tot mai puțină legătură cu actul administrativ. Tonul acestei politizări l-au dat reprezentanții partidului de guvernământ care, folosind bani publici și realizările administrației publice locale, își fac propagandă electorală de partid indiferent de contribuția pe care a avut-o în înfăptuirea acestor realizări. Consecințele acestei politizări sunt acțiuni ale partidului din care fac parte care, uneori, sunt total lipsite de profesionalism din punct de vedere administrativ, acțiuni pe care nu pot fi de acord să le susțin în Consiliul Local Municipal Arad, unde eu consider că este mai important actul administrativ decât cel politic” - explică Puia în nota adresată CLM.

Șorina Ambruș
Nicolae Oprean

(Continuare în pag. 5)

ASIROM RCA este şansa ta!
Încheind asigurarea RCA la ASIROM
până la 1 MARTIE 2004, pentru întregul an
Veți participa la extragerea computerizată a următoarelor premii:
●) Premiul I - 46 autoturisme Matiz Daewoo
●) Premiul II - 93 sejururi de câte CINCI ZILE fiecare în GRECIA
Încheind asigurarea RCA la ASIROM până în 15 MARTIE 2004 pentru întregul an sau doar pentru primul semestru, veți participa la extragerea premiilor speciale - obiecte electro-casnice (televizoare, aspiratoare, filtre de cafea și călcătoare) care are loc la sediul sucursalei în fiecare zi de marți pentru cei care au încheiat asigurarea în săptămâna care a trecut.
(3928129)

Citiți în ziarul de mâine

Românii nu-și vând țara, ci doar... pământul ei

Pentru tot mai mulți străini, cea mai profitabilă investiție în județul Arad o reprezintă achizițiile de teren agricol. În ultima vreme italienii, francezii sau maghiarii au cumpărat suprafețe importante de pământ din județul nostru. Despre acest fenomen, efectele lui, cât și încotro se va mișca piața pământului citiți în ziarul nostru de mâine.

INTERNEXT
Acces liber fără parolă !
Trafic NELIMITAT !
891234
Tarife fără TVA:
TARIF I Luni-Duminica 8-22 3,52 eurocenti/minut
TARIF II Luni-Duminica 22-8 1,76 eurocenti/minut
(C.774/2003)
Info : 0257-285353; www.inext.ro

Șiria - vulcanul de la poalele dealului

Primarul Gurban - „dat în gât” de o anonimă... semnată

Pe adresa redacției a sosit, cu ceva vreme în urmă, o scrisoare. Consistentă. Redactată impecabil, la o mașină de scris de modă veche. Pe nu mai puțin de patru pagini, primarul comunei Șiria, **Ioan Dorin Gurban**, era - realmente - „desființat”. Și profesional, și personal. I se aduceau acuze grave, pe care nu ne-am grăbit să le publicăm, până ce nu vom fi discutat cu toți cei pomeniți în epistola cu pricina. În fine, scrisoarea era semnată. Apăreau, dactilografiate, numele a patru consilieri locali ai Șiriei (**Petru Bodea, Viorel Flueraș, Petru Mistor**, respectiv **Gheorghe Neamțu**), sub care se ițeau inclusiv semnături indescifrabile, cu pixul. Aparent, ale acestora.

Foto: Ștefan Matyas

Eugenia Pantea

(Continuare în pagina 8)

Corleone
organizează
în fiecare joi și vineri,
Seri românești
cu muzică populară
Printre invitați: Gabi Gheorghe, Aurel Șeran, Dana Hanc și formația condusă de Petrică Pașca
Informații și rezervări la tel. 210.944, 0788.340.772

JACKSON
Hotel Restaurant din Vama Nădlac
Organizează nunți botezuri mese festive
La numai 12 Euro
Informații tel. 206.227
(C.598/2003)

STIHL®
Pentru orice motofierăstrău cumpărat în februarie primiți:
1 lanț
1 litru ulei
SC FOX IMPEX SRL
ARAD, CALEA TIMIȘORII NR.11
TEL/FAX 278474

Extragerea RCA
pentru săptămâna 26 - 31 ianuarie
ASIROM
PREMII SPECIALE:
1. Andraș Dimitrie (AR - 01 - HAK)
UN ASPIRATOR Siemens
2. Erdean Mladin (AR - 06 - CFN)
UN FIER DE CĂLCAT Siemens
Câștigătorii sunt așteptați la sediul Asirom pentru a ridica premiile.

INCHIRIEZ SPATIU COMERCIAL B-DUL. REVOLUTIEI 100 m² TEL: 0721.269.705

Meditația zilei

„La sfârșitul unei zile socotește nu ceea ce au făcut alții față de tine, ci ceea ce ai făcut tu față de alții."

(Nicolae Iorga)

„Adevărul" vă ascultă

La telefonul dimineții, 280944, între orele 9,00-12,00

„Care-i treaba...?"

E. A., din Arad, spune că ar fi auzit de la niște vecini de-ai săi că nu mai este voie să se vândă în piețele arădene decât lapte pasteurizat. „Uite așa îl omoară pe țăran. Care-i treaba, domnule?"

Din câte am aflat, Ordinul 1106 din 2003 pune în aplicare un „Program național pentru îmbunătățirea laptelui materie primă". **„Dispozițiile acestui ordin se referă doar la procesarea industrială a laptelui. Nu am primit nici un fel de dispoziții pentru sancționarea micilor producători care desfac, în continuare, laptele în piață"**, spune Gh. Iancu, director la Protecția Consumatorului.

Insistați, doamnă...

Elena Barna, din Arad, ne-a solicitat informații cu privire la contractul de asigurare pe care viitoarele mame îl pot încheia cu Casa de Pensii. **„Acolo au dat din colț în colț..."**, spune E. B.

Tot ce vă putem spune este că trebuie să aveți un stagiu de cotizare de cel puțin 10 luni înainte de nașterea copilului, după care veți primi o indemnizație de 85% din salariul brut. Pentru celelalte informații, dl. Marius Monțea, director executiv la Casa de Pensii vă roagă să luați legătura - din nou - cu un funcționar de la camera 15.

Nervi de primăvară

Ana Neamțu, din Arad, reclamă: **„Au început acum doi ani să sape un canal de scurgere pe str. Vișinului. Au lăsat totul vraiște, iar acum topirea zăpezii a făcut ca străzile din zonă să fie un coșmar."**

Redactor de serviciu, D. R.

La telefonul după-amiezii, 280.944, între orele 15,00-18,00

Jos pălăria!

După ce a citit articolul din ziarul de ieri cu privire la introducerea gazului în Semlac și Șeitin, Gh. Saska din Horia, a ținut să felicite, prin intermediul nostru, autoritățile din cele două comune pentru reușită.

„Foarte bine, domnule! Jos pălăria..." Din păcate, G. S. mai spune că este nevoit să pună pălăria înapoi în fața autorităților din Vladimirescu, sat de care aparține Horia: **„Am dat și noi încă de acum patru ani câte 500.000 lei, dar nici astăzi nu avem gaz."**

Redactor de serviciu, D. R.

Utilitare

PRIMĂRIA MUNICIPIULUI

Program de relații cu publicul (camera 5) luni-miercuri-vineri între orele 8-12; marți-joi între orele 8-12; 15-17 - tel. 284.744, tel. centrală 281.850.

PIEȚE, TÂRGURI

Astăzi este zi de piață la Ineu, Lipova, Covăsânț, Mișca, Moneasa, Șepreuș, Șimand, Vladimirescu, Șeitin. Tot astăzi se organizează târguri săptămânale la Ineu, Șepreuș, Șimand.

FARMACII DE SERVICIU

Farmacia **REMEDIUM** Arad, B-dul Revoluției nr. 52-54. Program luni-vineri: 7,30-20,00, sâmbătă 8,00-14,00. Telefon 233.195. Eliberăm rețete compensate și gratuite.

Farmacia **„ALEXANDRA"**, str. Tribunul Dobra, nr. 24 (stația tramvai Boul Roșu), tel. 282.062. Program luni-vineri: 7-22; sâmbăta: 8-18; duminica: 9-15. Eliberează medicamente compensate și gratuite

Farmacia **„OMNIAFARM"**, Calea Aurel Vlaicu, Bl. Z28, cu program zilnic de la orele 8,00-22,00. Telefon 271.724. Eliberează rețete gratuite și compensate

URGENȚE STOMATOLOGICE.

Asigură Cabinetul din str. Crișan (în spate la Gionelli).

În zilele de sâmbătă și duminică, urgențe stomatologice asigură și cabinetul din B-dul Revoluției nr. 62, ap. 17, între orele 9,00-19,00. Telefon: 256.665.

Cabinetul Stomatologic din Calea Victoriei nr. 7A asigură zilnic urgențe, inclusiv sâmbăta, între orele 10-15. Telefon 0745.565.622.

Cabinetul stomatologic din B-dul Revoluției nr. 95, etajul I, asigură urgențe, zilnic între orele 8-14, telefon 282.184.

Cabinetul Stomatologic din str. Crișan nr. 6 (vizavi) de Complexul Stomatologic) asigură urgențe stomatologice. Luni-Joi: 13,30-19,00; Vineri: 9,00-15,00. Tel. 338.101

Cabinetul Stomatologic din str. Românului nr. 4 (lângă antichitățile de pe colț cu Mețianu) asigură zilnic urgențe stomatologice între orele 9-13; 15-20. Telefon 0744/752.020; 0723/013.704.

DISPENSAR VETERINAR

Dispensarul veterinar din Aradul Nou efectuează zilnic, orele 8-16 (sâmbăta 8-12 și duminica) examen trichineloscopic, vaccinări antirabice și sterilizări câinipisici, însămânțări artificiale. Telefon 287.298.

Dispensar veterinar din Curtici: examen trichineloscopic, vaccinări, tratamente, însămânțări, la toate speciile de animale. Telefon 464.145

CITIRE APOMETRE

Vineri, 6 februarie: E. Monția, Bobocilor, Steagului, Ștefan Zarie, Tulnic, Clopotului, Cetății, Diogene, Părului, Micșunelelor, Pompei, Gladiator, Prutului, Crizantemelor, Podgoriei, Caraiman, Zoe, Amurgului, Vișinului, Dobrogea, Crișului, Arțarului, Călărașilor, Ursului, Dorului, Foișor, T.Arpad, Cireșoaiei, Bucovinei, Negoi, Fântânii, Faurilor, Laptelui, Aron Pumnul, P. Maior, Sânzâienelor

ÎNTRERUPERI CURENT ELECTRIC

Vineri, 6 februarie orele 8-15: Faleza Sud Bl. 84, 85, 86, 87; **h 9-12**: Str. Ursului, cantina IVA, str. Plopilor Bl. A, B, C, D, E și Poetului(p)

ADMINISTRAȚIA FINANȚELOR PUBLICE

Administrația Finanțelor Publice a municipiului Arad: Asistență contribuabili (impozitul pe venitul global) - telefon 280.633, 280.733, int. 198 (persoane fizice) și 125 (persoane juridice) între orele 8,00-12,00. Informații mai pot fi obținute la adresa de web: www.finantearad.ro

ÎNREGISTRĂRI ÎN CAZ DE DECES

Biroul de Stare Civilă - decese face înregistrări după următorul program: sâmbătă și duminică, între orele 9,00-11,00. Tel. 281.850.

TELEFOANE DE URGENȚĂ

POMPIERI 981; 251.212

AMBULANȚĂ ARAD - 961 sau 251.313

POLIȚIE: 955

Numărul de centrală telefonică al I. J. P. (Inspectoratul Județean de Poliție) Arad: 207.100.

S. C. DISTRIGAZ-NORD S. A. TÂRGU MUREȘ Sucursala de Distribuție a Gazelor Naturale Arad, Dispeceratul permanent - telefon 218.928; 256.928

DERANJAMENTE CURENT ELECTRIC

Tel. 235.991

S. C. SALUBRITATE S. A. ARAD

Dispecerat între orele 7,00-19,00. La telefonul: 280.873.

PROTECȚIA CONSUMATORULUI

B-dul Revoluției, nr. 50. Telefon: 257.049

DIRECȚIA DE SĂNĂTATE PUBLICĂ - servicul de permanență: 254.438

GARDA FINANCIARĂ: B-dul Revoluției nr. 79, telefon: 281.119

INSPECTORATUL TERITORIAL DE MUNCĂ ARAD

Str. Episcopiei nr. 11-13, tel.: 211.762, 211.862, 257.251

AGENȚIA JUDEȚEANĂ PENTRU OCUPAREA FORȚEI DE MUNCĂ

Str. Gheorghe Lazăr nr. 20, tel: 281998, 211791.

POLIȚIA DE FRONTIERĂ: tel.: 959

A venit barza!

La Arad: Brădean Andreea Lavinia, Suldac Bianca Ionela, Bicski Norbert.

Actualitatea culturală

Teatrul de Stat Arad prezintă azi, 6 februarie de la orele 18, în sala Studio, spectacolul cu piesa **„Soare odată la două zile"**. Regia: Liana Didilescu.

CINEMATOGRAFE

DACIA (tel. 255.576): A fost odată în Mexic - Desperado 2 (SUA) 11; 13; 15; 17; 19; 21

MUREȘUL (tel. 280.532): La revedere Lenin (Germania) 10; 12; 14; 16; 18

ARTA (tel. 280.526): Fratele (Ungaria) 16; 18; 20

SALA MICĂ: Kate și Leopold (SUA) 15,30; 18,30

În județ

Ineu: Terminator 3 (SUA) 15; 18

Comenzi taxi

- ALFA PLUS 949; 349.349
- DELMAR 229220
- TAXI ALFA 22.88.88; 25.25.26; 0723-200.301; 0745-50.60.70
- TAXI ARAD 244.244; 274.444; 0722-755.440
- DIESEL STAR 212.222; 0722-361.011; 0745-645.645
- EUROPA 275.555; 0723-677.555; 0744-828.163
- FAVORIT 280.000; 281.111; 0740-083.333; 0742-409.992
- VALI DIESEL 280.705; 280.100
- MIRCO MILI 230.530; 230.730; 0740-152.828; 0723-062.366

Meteo

Vremea va fi deosebit de caldă pentru această perioadă. Cerul va fi variabil. Vântul va sufla slab la moderat din sector nord-vestic. Dimineața pe alocuri va fi ceață în zonele joase.

Temperaturi maxime: 8 la 12°C

Temperaturi minime: 2 la 6°C

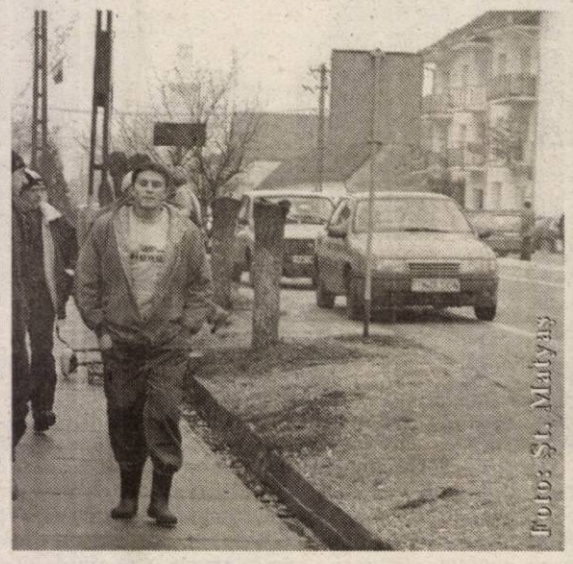

Foto: Șt. Mulyas

CUR$UL VALUTAR

VALORI ÎNREGISTRATE IERI, 5 FEBRUARIE 2004

Denumirea valutei	BNR	BCR		BRD		Banca Transilvania		Banca Românească		Banca Romexterra		Alpha Bank	
		C	V	C	V	C	V	C	V	C	V	C	V
Euro	40885	40200	40600	40550	41050	40100	40600	40250	40800	40100	40700	40300	40800
Dolar S.U.A.	32500	32000	32500	32250	32770	32000	32600	32088	32610	31950	32550	32000	32600
Forint	154	144	159	148	157	150	157	-	-	146	156	-	-

Cursuri

Casa de Cultură a municipiului Arad, cu sediul în str. Gheorghe Lazăr nr.1, anunță înscrieri la următoarele cursuri: inițiere calculatoare (Windows, MS Office, utilizare internet), limba engleză, limba germană, limba italiană, coafură, cosmetică. Înscrierile se fac zilnic, la sediul instituției. Relații suplimentare la telefon 211.918, între orele 9-15.

Cinematecă

Casa de cultură a municipiului își anunță publicul că duminică, **8 februarie, ora 19**, la Clubul FRONTIERA, din strada Unirii, **Cinemateca Mihai Popovici** prezintă filmul **OMUL ELEFANT (THE ELEPHANT MAN)** în regia artistică a lui David Lynch, cu Anthony Hopkins în rolul principal.

Horoscop

Vineri, 6 februarie 2004

Berbec (21.03-20. 04). Persoana iubită va încerca să vă acapareze, ceea ce vă crează stări de nervozitate.

Taur (21.04-20.05). Aveți tendința să priviți toate lucrurile în negru, deși în mod obișnuit nu prea aveți de ce să vă plângeți.

Gemenii (21.05-20. 06). O persoană de sex opus reușește să vă capteze interesul, deși la început ați considerat că nu este genul dvs.

Rac (21.06.-22.07). Abuzați de bunătatea celor din jur și cereți să stea toată lumea la ordinele dumneavoastră. Dacă veți exagera în continuare, s-ar putea să rămâneți singuri.

Leu (23.07-22.08). Optimismul care vă caracterizează de obicei, nu se mai manifestă și astăzi. Cel mai mic neajuns vă poate arunca într-o depresie nervoasă.

Fecioara (23.08-22.09). Pe plan profesional, lucrurile tind să se îmbunătățească. Nu mai faceți adevărate drame din situațiile care nu se rezolvă după așteptări.

Balanța (23.09-22. 10). Munca vă acaparează în totalitate și este singura rațiune de a trăi, în această perioadă. Este indicat să vă mai luați câteva pauze de respiro.

Scorpion (23.10-21.11). Pasionali cum sunteți, riscați să răbufniți fără un motiv întemeiat.

Săgetător (22.11-21.12). Deși vă aflați într-o mini vacanță, la figurat, nu neglijați total sarcinile de serviciu.

Capricorn (22.12-19.01). O persoană de sex opus vă preocupă în mod deosebit, pentru că nu reușiți să-i determinați adevărata față.

Vărsător (20.01-20. 02). Sunteți irascibili, nimic nu vă este pe plac, așa că, să nu vă mire dacă toată lumea tinde să vă ocolească.

Peștii (21.02-20.03). Timiditatea care vă caracterizează nu vă permite să vă arătați adevărata față și riscați să fiți înțeles greșit.

A.T.I.P.O. 1

Călătoriți prin noi în Europa!

SIGURANȚĂ-CONFORT-PREȚURI MINIME-REDUCERI-RAPIDITATE-CALITATE

TRANSPORT INTERNAȚIONAL DE PERSOANE

AUSTRIA-ITALIA-SPANIA-PORTUGALIA-GERMANIA-BELGIA-OLANDA-FRANȚA

Oferta specială

REPREZENTANȚA LUCKY TOUR - SAIZ TOUR societate Spaniolă - Română

SPANIA 110 EURO

GERMANIA 50 EURO

BELGIA, OLANDA 130 EURO

REPREZENTANȚA PLETL, PRIAMUS TRANSILVANIA TRANSPORT societăți Germano-Române

ITALIA 95 EURO

REPREZENTANȚA ERIKA INVEST SAMEX, FIL societăți Italiano-Române

REZERVĂRI ȘI INFORMAȚII:

TEL.: 254.745, 281.028, 0788.43.68.48

C.A. 689/2003)

POLARIS M HOLDING

Bd. Aurel Vlaicu 186

Tel: 0241 548.700 www.polaris.ro

Fax: 0241 548.711 office@polaris.ro

www.polaris.ro

Împreună pentru un oraș curat!

„Depozitul de calculatoare" și-a deschis reprezentanță în Arad

Un nou magazin în care puteți găsi tehnică de calcul de ultimă generație și-a inaugurat, ieri, primul punct de lucru din Arad, situat pe strada Ștefan Augustin Doinaș (colț cu str. Crișan), intitulat sugestiv **„Depozitul de calculatoare".**

Magazinul oferă toată gama de calculatoare, componente periferice, consumabile la prețuri de depozit. **„De fapt, numele unității comerciale este special ales și vrea să însemne că, în permanență, magazinul este aprovizionat din plin cu marfă la preț de depozit. Avem și diverse promoții la unele produse, care se pot consulta în cataloagele noastre ce se găsesc în magazin"**, ne-a declarat **Felix Crișan**, șeful punctului de lucru.

Pentru cei ce vor să consulte prețurile și să vadă la fața locului oferta din „depozit", magazinul este deschis zilnic între orele 10,00-20,00.

S. Ambruș

Foto: M. Szego

Cadou „părintesc"

Un pașaport falsificat, pentru spațiul Schengen

Polițiștii de frontieră de la Turnu au reținut un adolescent, aflat în autocarul unei firme de transport internațional, care dorea să iasă din țară cu un pașaport falsificat prin înlocuirea fotografiei.

În urma verificărilor, s-a stabilit că tânărul este din Republica Moldova și a intrat în România în mod legal, cu un pașaport valabil. Despre pașaportul falsificat, moldoveanul a declarat că l-a obținut din Bistrița, de la o persoană necunoscută, iar plata urma să fie făcută de părinții „turistului", după ce acesta ar fi ajuns la destinație.

„Cetățeanul cu pricina ne-a mai spus că dorea să ajungă în spațiul Schengen pentru a-și găsi un loc de muncă. Dar, cum moldovenii au nevoie de viză pentru astfel de călătorii, a ales varianta documentului falsificat. De pe urma acestei aventuri, el s-a ales cu dosar penal pentru fals privind identitatea, complicitate la fals material în înscrisuri oficiale și tentativă de trecere ilegală a frontierei de stat", a precizat **Ion Mareș**, purtătorul de cuvânt al Poliției de Frontieră Arad.

S. Ambruș

Cronica măruntă

● Fundația Eden și Centrul de sănătate și medicină preventivă organizează în data de 9 februarie cu începere de la orele 17,00, pe str. Brâncoveanu, o prezentare a unor principii de sănătate. De asemenea, cei interesați se pot înscrie la un curs gratuit de nutriție și bucătărie vegetariană, ce are loc în fiecare luni, de la orele 17,00.

● Stația de salvare din Chișineu Criș a trebuit mutată într-un alt sediu, din cauză că vechea clădire a fost revendicată și retrocedată proprietarilor. Astfel, în ultima ședință a Consiliului Local s-a aprobat mutarea serviciului în clădirea fostei grădinițe din piața centrală a orașului.

● După doar o săptămână de la inaugurare, medicii de la Urgențe Pediatrie, din cadrul Spitalului Județean Arad ne-au relatat că au avut pacienți cu entorse, contuzii și dureri abdominale.

● Datorită temperaturile ridicate din ultimele zile, zăpada s-a topit și astfel a scăzut numărul de fracturi. Medicii de la Urgențe Ortopedie s-au confruntat cu un singur caz de fractură în 12 ore.

● În discoteca „Space", în fiecare zi de vineri, se desfășoară „Seara rock-ului". În programul acestor seri va fi inclusă numai muzică rock. Mai mult, de fiecare dată vor fi invitate trupe de muzică rock, care vor întreține atmosfera. Tot în cadrul acestui program, urmează o competiție între trupele rock de la cele două universități arădene: Universitatea „Aurel Vlaicu" și Universitatea de Vest „Vasile Goldiș".

La Biblioteca Județeană

Se reiau cursurile de Yoga

Asociația Culturală „Sahaja Yoga - Romania" reia ciclul de conferințe care se vor desfășura la Biblioteca Județeană „A.D.Xenopol" în fiecare luni de la orele 17.30. Conferințele sunt însoțite de meditații, workshopuri, audiții muzicale sau proiecții video. Din temele viitoare ale conferințelor spicuim: Introspecție și rugăciune în lumina Sinelui, Structura ființei umane: nivel spiritual, nivel energetic, nivel fizic, ș.a. Cursurile sunt gratuite și pot participa toți cei interesați.

Mobilier nou pentru școlile din Chișineu Criș

În bugetul aprobat pentru anul în curs, Primăria și Consiliul Local din Chișineu Criș au prevăzut sume importante pentru învățământ. După ce în anii precedenți s-a reușit introducerea gazului metan și renovarea fațadelor la școli și grădinițe, anul acesta banii se vor da pentru achiziționarea de mobilier nou - bănci și catedre - destinate unui număr de 15 săli de clasă.

„Procesul de învățământ este unul deosebit de important și ținem ca elevii noștri să aibă parte de cele mai bune condiții. Acțiunea din acest an este, de fapt, o continuare a celei începute în 2003, când am reușit să utilăm alte nouă săli și laboratoare", afirmă **Iosif Matula**, viceprimarul orașului.

S. Ambruș

Adunarea generală a turiștilor montani

Asociația Turiștilor Montani Arad (ATMA) convoacă pe toți membrii săi la Adunarea generală de bilanț și alegeri care va avea loc marți, 10 februarie 2004, ora 19, la sediul din Arad, Bd. Revoluției nr. 74 (Palatul Cenad) demisol.

Pe ordinea de zi sunt înscrise modificări ale statutului în conformitate cu dezvoltarea asociației din ultimil ani (înființarea secției de alpinism, cicloturism etc.), proiecte pentru activitatea viitoare, obținerea unor noi surse de finanțare, inclusiv majorarea cotizației precum și alegerea organelor de conducere.

Se va analiza și situația investițiilor la cabana Șasa pentru recuperarea cărora s-a promovat acțiune la Judecătoria Arad.

Consiliul de conducere al ATMA

★Armin MAYER Reisen★ ERIKA INVEST★
Transport de persoane Germania, Italia, Spania
ITALIA de la 95 EURO
GERMANIA de la 70 EURO
SPANIA de la 110 EURO

(c.a.569/2003)
● Asigurări medicale la prețuri minime
Str. Unirii nr.7 (la ARTEXIN - ATIC CENTER) Tel: 0257-214.399, 338550.
Str. 6 Vânători nr.2-4 0257-210.866; 214.044 0257-285.611, 0724 721 420.

Identități false contra bijuterii și valută forte

La Punctul de Trecere a Frontierei Nădlac, polițiștii de frontieră au depistat două persoane care au încercat să iasă din România prin declinarea unor identități false.

■ **Daniela B.**, de 25 ani, domiciliată în localitatea Turnu Măgurele, județul Teleorman, a încercat să „testeze" vigilența lucrătorilor de frontieră prin prezentarea la controlul de frontieră a unui pașaport aparținând altei persoane.

Din declarațiile tinerei a rezultat că are suspendat dreptul de folosință al pașaportului personal, pe o perioadă de timp determinată, urmare a unei returnări din Spania, în cursul anului 2003.

Dorind să ajungă din nou în Spania în vederea găsirii unui loc de muncă, a cumpărat respectivul pașaport în schimbul sumei de 500 euro și a mai multor bijuterii din aur, de la o persoană necunoscută.

I-a fost întocmit dosar penal sub aspectul săvârșirii infracțiunilor de fals privind identitatea și tentativă de trecere ilegală a frontierei de stat.

■ **Vasile S.**, de 51 ani, domiciliat pe raza județuui Mehedinți s-a prezentat la controlul de frontieră cu un pașaport falsificat prin înlocuirea fotografiei.

Sus-numitul a fost returnat din Peninsula Iberică în cursul lunii august 2003, ocazie cu care i-a fost restricționat dreptul de a mai călători în străinătate pe o perioadă de cinci ani. Acesta a spus că și-a procurat pașaportul în schimbul sumei de 200 euro de la o persoană necunoscută. Dorea să ajungă în Spania în vederea găsirii unui loc de muncă, întrucât și familia sa se află acolo.

„Și celui în cauză i-a fost întocmit dosar penal pentru săvârșirea infracțiunilor de fals privind identitatea, complicitate la fals material în înscrisuri oficiale și tentativă de trecere ilegală a frontierei de stat", ne-a mai informat subcomisarul **Ion Mareș**, purtătorul de cuvânt al Inspectoratului județean al poliției de frontieră Arad.

ARĂDENII! UN NOU MAGAZIN DE CARNE ȘI PRODUSE DIN CARNE
PRODUSE ROMÂNEȘTI - CALITATE GERMANĂ - PREȚURI PENTRU ROMÂNI
FIRMA „LAZAR" COMERCIALIZEAZĂ EN GROS ȘI EN DETAIL
PRODUSE DIN CARNE DE PORC ȘI VITĂ
SĂPTĂMÂNA ACEASTA
PREȚURI PROMOȚIONALE LA:
Mușchi țigănesc 119.000 lei/kg
Oase afumate 56.500 lei/kg

NUMAI LA FIRMA „LAZAR"
ARAD, Calea 6 Vânători nr. 1-3, tel. 253.551; fax: 253.377, mobil: 0745.027.582
LA CIRCA 100 METRI DE LA AUTOGARĂ
(C.776/2003)

Cu Orange suni mai uşor oriunde vrei, oricând vrei. Orice abonament Orange alegi până la 29 februarie primeşti lunar, pe viaţă, începând chiar cu prima lună, 10 minute de convorbiri în orice reţea.
Îţi poţi personaliza abonamentul de 4 USD sau orice abonament dacă îi adaugi opţiuni, pe care le poţi schimba lunar astfel încât să se potrivească mereu stilului tău de comunicare - în reţea sau în afara reţelei, în timpul săptămânii sau în weekend, cu toată lumea sau cu anumiţi prieteni. Orice opţiune alegi, în primele 2 luni de abonament nu o plăteşti.
În plus ai şi 100 de mesaje scrise naţionale pe lună, în primele 2 luni de abonament.

Sagem myX-1 16 USD | Alcatel OT320 18 USD | Siemens A 55 32 USD | Nokia 3410 49 USD | Sagem MIX-5m 64 USD | Nokia 3510i 95 USD | Samsung C100 99 USD | Siemens C60 105 USD
www.orange.ro
pentru a beneficia de oferta promoţională, opţiunea aleasă iniţial trebuie menţinută activă în primele 2 luni de abonament; oferta e valabilă la partenerii şi magazinele Orange din Bucureşti, Arad, Braşov, Craiova, Sibiu, şi judeţele Constanţa şi Prahova; preţurile nu includ TVA; telefoane disponibile în limita stocului
orange
(3928258)

Andreea Răducan respinge cu probe acuzațiile conducerii Arădeanca

Andreea Răducan, multipla noastră campioană mondială și olimpică la gimnastică, a demonstrat cu probe că fabrica de păpuși Arădeanca s-a folosit abuziv de numele și imaginea sa fără existența unui contract între cele două părți.

Gimnasta susține că s-a arătat interesată de proiectul lansării unei păpuși "Andreea Răducan", cu prilejul unei vizite efectuate în ianuarie 2003 la Arădeanca, când a efectuat o ședință de fotografiat și a stat de vorbă cu directorul comercial Octavian Fînață. Dar, nu s-a stabilit nimic concret despre încheierea unui contract. Răducan a văzut în septembrie trei modele de păpuși, prezentate de directorul comercial Fînață și directorul general Dana Neacșiu. Și atunci, cei doi directori au evitat să vorbească despre un contract, deși anunțurile de lansare a păpușii s-au succedat apoi în lunile noiembrie și decembrie.

Pe 26 noiembrie, după insistențele gimanstei de a încheia un contract, directorul comercial Fînață i-a transmis prin fax un contract scris de mână, în care Arădeanca urma să plătească un procent de 3 la sută din prețul net al fiecărei păpuși vândute. Pe 2 decembrie, Răducan a primit un alt contract tipărit, care prevedea față de cel anterior un procent de 5 la sută din prețul net al fiecărei păpuși vândute. Fosta gimnastă s-a consultat cu directorul firmei CMB Travel, Cristian Bălcescu, și l-a împuternicit s-o reprezinte la negocieri.

Pe 12 decembrie, urma să aibă loc la București o întâlnire între cele două părți, dar nimeni de la Arădeanca nu a onorat invitația. Dl Cristian Bălcescu a transmis în aceeași zi o propunere de contract, ce prevede încasarea aceluiași procent de 5 la sută din prețul net, adică prețul de producție, dar care cuprindea și o serie de alte clauze. Răspunsul fabricii Arădeanca la noua propunere de contract a survenit pe 21 ianuarie, când directorul comercial a declarat că lansarea păpușii "Andreea Răducan" a fost amânată din cauza pretențiilor financiare exagerate ale fostei gimnaste. Octavian Fînață a adăugat că s-au cheltuit peste un miliard de lei cu acest proiect și nu excludea o acțiune în justiție pentru recuperarea pierderilor.

Andreea Răducan dorește să realizeze acest proiect, dar a precizat că nu mai dorește să negocieze cu nici unul din directorii în cauză, pentru că aceștia au încercat să o șantajeze, deși nu a cedat nimănui drepturile de folosire a imaginii și numelui ei pentru fabricarea unei păpuși.

transport de persoane si colete spre FRANTA, la standard occidental

Paris Bordeaux Toulouse
Reims Carcasonne Narbonne
Metz Montpellier Nimes
Avignon Marseille
Toulon Cannes
Nice

LUMEA SE MISCA CU ATLASSIB

INFORMATII, la tel.08010100100 sau la 0257/252727 0257/251871, 0257/270562, 0257/256595 (c. 3/2004)

În Administrația Fiscală

Noul Cod etic al funcționarului public

Funcționarii publici care își desfășoară activitatea în domeniul asistenței constribuabililor trebuie să respecte reglementările noului cod etic. Acesta stabilește o serie de obligații pentru personalul care își desfășoară activitatea în Ministerul Finanțelor Publice și în unitățile subordonate acestuia. De asemenea, formulează principii fundamentale și definește obiectivele care trebuie respectate de către toți funcționarii fiscali, în vederea creșterii încrederii în autoritatea fiscală și a prestigiului acesteia în rândul cetățenilor.

Mai concret, „persoana de la ghișeu" trebuie să se comporte cu contribuabilul după principiul egalității indiferent de condiția socială, etnia, sexul, convingerile politice, filozofice sau religioase ale acestuia. Pe de altă parte, contribuabilul trebuie să aibă acces liber la informație, instituția trebuie să dea dovadă de transparență în acțiune, informațiile cetățenilor trebuie să fie confidențiale. Funcționarii trebuie să folosească un limbaj politicos, să manifeste solicitudine, respect și promptitudine, să evite situațiile conflictuale. Răspunsurile acordate contribuabillilor trebuie formulate cât mai clar pentru a fi înțelese corect și trebuie să aibă un conținut complet. Funcționarul trebuie să urmărească permanent să se perfecționeze profesional, să-și dezvolte aptitudinile de comunicare.

M. Popescu

Avertizare meteo

În intervalul 09-12.02.2004 în Banat-Crișana vremea va fi deosebit de rece, geroasă și dimineața. Valorile minime vor coborî până la -11, -12 grd, îndeosebi în nopțile de marți și miercuri. În zona de munte, vântul va avea intensificări temporare din sector nord-vestic, izolat spulberând zăpada.

In memoriam

Ultima poezie scrisă la Cafeneaua lui Grecu

La începutul acestei săptămâni, poetul Francisc Vinganu a plecat pentru totdeauna în lumea umbrelor eterne, lansându-și barca poeziei spre veșnicie de pe țărmul său în formă de PĂSĂRE. Da, a iubit ca nimeni altul păsările, cu inefabilul lor zbor de zi și de noapte, săgetând împreună cu aripile lor colorate tainele văzduhului și tainele vieții. De mai bine de 40 de ani de când l-am cunoscut, învățătorul și mai apoi poetul (a debutat în 1972, în revista „Orizont") și-a împodobit insomniile cu aripi de păsări, colindând prin secoli de cultură, de artă, de muzică și poezie, pentru a poposi în final în palatul său fantastic, clădit din mistere, culori și „parfum de câmpie".

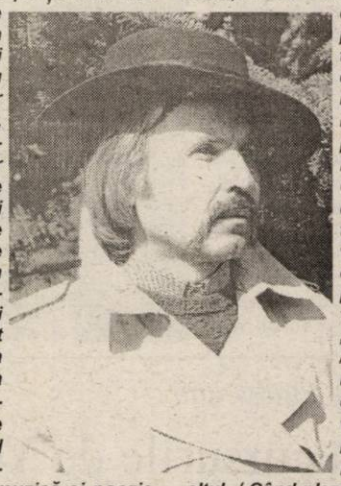

Prima sa mare iubire a fost Walt Whitman, cel mai mare poet american și unul din clasicii de frunte ai literaturii moderne universale. Încă înainte de debutul său literar îmi recitea, în vacanțe, poezii din marele poet, după care a încpeut să și scrie versuri sub influența whitmaniană, însuși debutul său literar stă subsemnul „Firelor de iarbă". A urmat apoi, în anii '70, un benefic contact cu poezia tinerilor poeți de atunci Nichita Stănescu și Marin Sorescu, care i-au influențat hotărâtor întreaga creație poetică, în special poezia stănesciană, din care, de asemenea, îi plăcea la nebunie să recite versuri, mai ales în momentele sale de neliniște creatoare și de insomnii.

Vocea poetului Francisc Vinganu devine, treptat, originală, un perpetuu spațiu de contact între lumea concretă, vizibilă și lumea fantastică, imaginară. Astfel se nasc volumele de versuri: „Acolo unde Dionysos" (1984), „Pasărea Van Gogh" (1995), „Blestemat de cocoși" (1999) și „Coșmar cu Paganini" (2002), toate bine primite de critica literară, poeme tulburătoare, în care Pasărea măiastră a talentului străbate prin tainele sufletului său, căutându-și prieteni prin marea cultură, prin marea muzică și pictură a lumii. Paganini și Van Gogh sunt doar doi dintre marii titani ai culturii universale cărora le-a dedicat nu numai poeme, ci și volume întregi. „Noapte de noapte / Paganini / vine la mine / și-mi concertează / dintr-o vioară / cu patru riduri / care plesnesc / unul după altul. / Când plesnește / ultimul rid / Paganini se retrage / și se culcă / pe aplauzele mele" („Coșmar cu Paganini"). Ca într-un alt volum să ne întâlnim cu „Pasărea Van Gogh": „Pasărea / Van Gogh / are petale galbene / în loc de pene, / își face cuibul / din versuri de măslin, / din salcie plângătoare, / din versuri de stejar. / Pasărea Van Gogh / clocește / un viitor, / o speranță, / puii îi hrănește / cu boabe de mătănii. / Cântecul păsării Van Gogh / e floarea-soarelui."

S-a stins din viață luni, 2 februarie, 2004, în timp ce caligrafia pe unul din pereții „Cafenelei lui Grecu" din orașul Curtici (cu aprobarea patronului) ultima sa poezie. Un gest bizar, ieșit din comun. Până la ultima clipă a vieții a rămas o fire plutitoare prin sfere înalte, cu un zâmbet de mulțumire, iscălindu-și poeziile și cărțile publicate în veșnicia valurilor fără tihnă. Avea 66 de ani și a plecat pentru totdeauna, lăsând un imens gol printre curticeni și printre scriitorii arădeni care l-au prețuit.

Emil Șimăndan

În căutarea „norocoaselor"

(Urmare din pagina 1)

Acum este 30.000 de lei, dar aceleași statistici spun că, duminica trecută, fiecare jucător a scos din buzunar, în medie, 90.000 de lei. Au fost însă și persoane care au jucat peste 100 de milioane de lei, ba mulți s-au și asociat, jucând variante combinate, sofisticate, cu gândul și speranța la marele câștig. N-a fost să fie.

Cum spuneam, nu atât mirajul îmbogățirii îi aduce pe români în fața agenților loto, cât mirajul unei vieți normale. Oamenii de rând, oamenii obișnuiți văd, de 14 ani încoace, că din muncă cinstită nu poți trăi decent, că în România, oricât ai munci, dacă nu te „descurci" trăiești la limita supraviețuirii. „Ingineriile", șmecheriile de tot felul, corupția, traficul de influență au ajuns „valori" mai importante decât munca. Profesorul, inginerul, muncitorul; agricultorul trăiesc de azi pe mâine, mereu apăsați de grija de a nu-și putea achita factura de curent, gaz sau cheltuieli de întreținere și atunci îngroașă rândul din fața loteriei.

Din toată această nevoie de speranță, din dorința românilor de a scăpa de sărăcie, statul câștigă copios. Dumincia trecută, cele 3,5 milioane de persoane care au jucat au plătit loteriei naționale peste 10 milioane de dolari, adică mai mult decât dublul marelui premiu. Premiu care s-a raportat pentru această săptămână. De peste 14 ani de zile, românii au fost intoxicați cu sloganuri de genul „te uiți și câștigi", „asculți și câștigi", „joci și câștigi". În toți acești ani, guvernanții n-au fost în stare să-l convingă pe românul de rând că cel mai sănătos e atunci cînd „muncești și câștigi". Cu actuala clasă politică impotentă și coruptă n-a fost și nu va fi posibil. Să ne mai mirăm atunci că, în pofida sărăciei, rupând de la gura copiilor bucățica de ciocolată, românii au jucat anul trecut la 6 din 49, în speranța de a scăpa de sărăcie, peste 69 de milioane de euro? La sfârșitul săptămânii trecute, rata participării la joc a fost - la nivelul țării - de 1500 de persoane pe minut, iar astăzi, mâine și poimâine, cifra va fi, probabil, mult mai mare. În spatele acestor cifre se află nu doar sărăcie, ci și disperare și neputință, de care clasa politică se face direct vinovată. Mă îndoiesc însă că și la acest sfârșit de săptămână, trecând pe lângă cozile din fața agenților loto, politicienii vor înțelege semnificația reală a acestor șiruri de amărâți, vinovați doar pentru că speră ca prin minunea bilelor învârtite să scape de sărăcie și să ducă un trai cât de cât decent.

Admiterea în învățământul militar - în loc de bilanț

Traseul fiecărui candidat în învățământul militar presupune câteva etape obligatorii: informarea-recrutarea, selecția și concursul de admitere. Numărul de locuri scoase la concurs trebuie să fie identic cu cel al posturilor din anii de absolvire a instituțiilor, când vor avea loc repartițiile. În consecință, cifra de școlarizare nu este impresionantă prin mărime, dar, în mod sigur, poate sugera ideea că învățământul militar devine elitar, fără ca admiterea în sistem să aibă un caracter restrictiv. Cariera militară presupune și vocație, iar potențialul pentru această profesie este evaluat prin procesul de selecție. Aceste clarificări sunt necesare la interpretarea corectă a insuccesului multor candidați interesați, într-un anumit pas al acestui algoritm. De asemenea, faptul nu poate fi "decupat" din ansamblul reprezentat de reforma instituției militare, implicit a resurselor umane, reforme care impun standarde de performanță superioare.

În anul de recrutare pentru învățământul militar 2002 - 2003 (similar cu anul școlar), efortul / candidat admis (pentru un loc ocupat în instituțiile militare de învățământ), exprimat global în cifre, a presupus informarea a 245 de tineri., din care au fost recrutați 7 iar 3,2 au promovat selecția.

În plan zonal, față de anul precedent, a crescut numărul candidaților prezenți pentru selecție în Centrul Zonal de Selecție și Orientare Alba Iulia (la care este arondat și județul Arad) și a celor declarați "Admis" la selecție, iar fetele înscrise au avut o pondere de 40%. Din cei 16 "furnizori" de candidați pentru învățământul militar, Biroul Informare - Recrutare Arad a ocupat numai locul al 12-lea, dar se poate mândri cu succesul a doi candidați admiși pentru cariera de ofiter, la specializarea medicină generală (absolvent al Colegiului Național "Elena Ghiba-Birta"), și, respectiv, inginer informatică (din Grupul Școlar "Mihai Viteazul" din Ineu). Trecând peste aspectul potențialului demografic și datele socio-economice diferite ale județelor cuprinse în analiză, cauza eșecului tinerilor arădeni prezenți în "competiție" o reprezintă insuficienta concentrare asupra obiectivului asumat, mobilizare și determinare pentru succes, deși pentru cvasitotalitatea acestora accesul în cariera militară reprezenta împlinirea aspirațiilor.

Dar obiectivul selecției este chiar evidențierea celor cu aptitudini și puternic motivați pentru profesie, pentru cariera militară. Și un ultim dar: important nu este clasamentul într-o configurație de cifre, cu geometrie variabilă, ci să știi să alegi ca profesie ceea ce alții nu ar putea să facă mai bine în locul tău.

ȘEFUL BIROULUI INFORMARE - RECRUTARE ARAD
Locotenent - colonel OVIDIU ALESU

Invitație la drumeție

Sub genericul „Veniți cu noi!" iubitorii de drumeție sunt invitați în zilele de 7-8 februarie 2004 într-o excursie în Munții Metaliferi. Plecarea din Arad se face sâmbătă, 7 februarie cu trenul de la ora 6,18-la Petriș, iar întoarcerea se face duminică la ora 18,47. Cazarea se face în tabăra de la Roșia Nouă, aflată la 11 km de Petriș. Sâmbătă se va face o drumeție pe frumoasele împrejurimi din zona: Valea Marcului - culmea Marcului - creasta principală a munților Zărandului - vf. Omega (749 m) - culmea Roșia - tabără, în lungime de 12 km. Înscrieri se face la conducătorii de grup: Ioan Ciuliac (tel. 285513) și Ronald Liptai (tel. 272317). Cheltuieli de transport și cazare: 230.000 lei. Cazarea se face în tabăra din valea Marcului. Participanții sunt rugați să aducă saci de dormit, bidon pentru apă. Întâlnirea participanților cu grupul are loc cu 30 minute înainte de pelcarea trenului în fața stației CFR Arad.

Asociația Turistică „Veniți cu noi!" Arad

S.C. ELMAS APIFLOR S.R.L
comercializează
MATERIALE PENTRU INSTALAȚII ELECTRICE

- Conductori și cabluri electrice: Fy, MyyM, Cyy, Cyaby, Acyaby, Mccg, sudură, siliconic etc.
- Aparataj de joasă tensiune: prize, întrerupătoare ST, PT și antigron etc.
- Diverse: tub PVC, doze, coturi, tablouri, sig. automate.
- Produse industriale: contactori (RG, TCA, TSA, DRG), usol, butoane, microîntrerupătoare, relee etc.
- PARATRĂSNETE la prețuri speciale.

DISTRIBUITOR SIEMENS ȘI HAGER
aparataj industrial și de joasă tensiune.
PREȚURI FĂRĂ CONCURENȚĂ
ARAD, str. Tîrgoviștei, nr.3 Tel/Fax.: 256 026, 0722/ 938 376
(între Casa Albă și primul Bloc pe str. Miron Costin)
(c. 19/2004)

Surpriză la „extraordinara" de ieri

Liberalul Doru Sever Puia a demisionat din CLM Arad

(Urmare din pagina 1)

În rumoarea care a cuprins sala, primul care a luat cuvântul a fost primarul Dorel Popa (PSD): „Mărturisesc că mă surprinde acest gest și îl regret. Eu știu să apreciez adversarii când sunt corecți și exprimă păreri politice solide. Sper să vă răzgândiți." Liberalul demisionar i-a răspuns: „Și eu regret plecarea mea, dar vreau să vă asigur că plec cu conștiința împăcată că mi-am făcut datoria față de partid și față de mine!" Imediat după aceea, Ovidiu Marian (PNȚ-CD) a afirmat că a fost împuternicit de către colegii săi de partid să-l facă pe liberal să se răzgândească. „Decizia mea este unică și irevocabilă!" a întărit Doru Sever Puia. După ce și Mariana Faur (PD) și-a exprimat regretul, a venit rândul Rodicăi Borza să ia cuvântul: „Vorbesc în numele grupului PSD. Sincer, mă întristează decizia dumneavoastră, pentru că, în ceea ce ne privește am avut o colaborare benefică, chiar dacă nu de pe aceleași poziții."

Trebuie să menționăm că tocmai din cauza acestei bune colaborări cu PSD-ul i se cam trag lui Doru Sever Puia problemele în PNL. Nu mai departe de zilele trecute s-a pus în discuție sancționarea sa pe linie de partid, care putea merge până la excludere! Dacă acest lucru s-ar fi întâmplat, toată lumea îl vedea pe Doru Sever Puia la PSD. Dovadă că inițiații au considerat că nici acum nu e târziu pentru așa ceva, stau și cuvintele pedeseristului Corneliu Matica. În momentul în care Dorel Popa s-a apropiat de Doru Sever Puia să-l îmbrățișeze și să-i ureze succes în continuare, Matica s-a întors spre ziariști, spunându-le să facă o poză pentru carnetul de partid!

La această remarcă, Doru Sever Puia i-a răspuns scurt: „ Nu-mi schimb nici numărul de la mașină (care are numărul AR....PSD, conform inițialelor numelui său) și nici partidul!"

Locul lui Doru Sever Puia în CLM Arad ar putea fi luat de Liviu Bobar sau Cristian Stragea, următorii pe lista de consilieri municipali cu care a participat Partidul Liberal la alegerile din 2000.

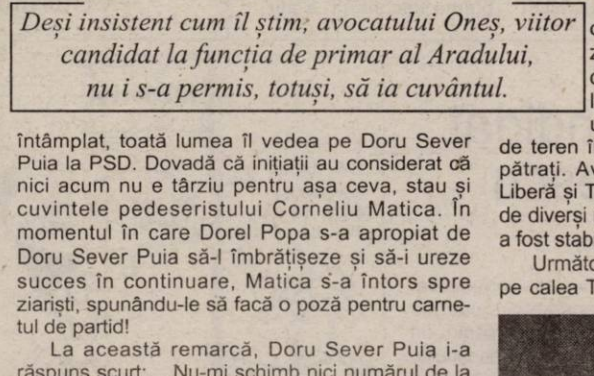

Deși insistent cum îl știm; avocatului Oneș, viitor candidat la funcția de primar al Aradului, nu i s-a permis, totuși, să ia cuvântul.

Ieran candidează (din nou!)

Tot la ședința CLM de ieri am asistat la lansarea „oficială" a vajnicului și ...vesnicului revoluționar Nicu Ieran. Acesta a recurs la o metodă inedită, desfășurând un cearceaf pe care a scris cu vopsea că va candida pentru un loc de consilier.

Știind cu cine are de-a face, Dorel Popa i-a mulțumit lui Nicu Ieran, folosind apelativul „dom' primar" și apoi l-a poftit să ia loc și să nu deranjeze ședința că altfel cheamă gardianul. Nicu Ieran tot nu s-a abținut însă să nu-i spună primarului că, de la anul, el o să-i ia locul... Abia după ce acest episod s-a încheiat în hohotelede râs ale asistenței, s-a putut trece la discuțiile care vizau rectificarea bugetară.

UTA mai are de așteptat

Prima rectificare din acest an a adus o veste cât se poate de proastă pentru Clubul UTA. Organizarea în societate comercială a clubului nu permite Consiliului Local să acorde fonduri din banii publici, cu această destinație. Așa că, s-a luat măsura trecerii celor peste trei miliarde de lei în fondul de „rezervă", până la identificarea unei soluții legale care să permită sponsorizarea Clubului UTA.

Operările bugetare cele mai importante s-au făcut la învățământ. La propunerea Comisiei 1, instituțiile școlare mai „înstărite" au cedat o parte din banii alocați la începutul anului, pentru modernizarea școlilor care nu au obținut autorizații de funcționare.

Nivelul mic al burselor de merit i-a impresionat pe consilierii locali care au votat majorări semnificative, până la 300 de mii de lei pe lună. Bursele de studiu au ajuns și ele la 200 de mii de lei pe lună, iar cele sociale - la 150 de mii de lei pe lună. Aceste creșteri au fost posibile prin diminuarea fondurilor planificate pentru acțiunile de deszăpezire, având în vedere iarna mai ușoară de care a avut parte Aradul.

Și lăcașurile de cult s-au ales cu sume destul de generoase în urma rectificării: 300 de milioane de lei pentru repararea orgii de la Catedrala Romano-Catolică și câte 100 de milioane de lei pentru Bisericile din Gai, Aradul Nou și Grădiște.

Spitalul Municipal a mai primit o donație, de data asta bugetară, de 200 de milioane de lei pentru instalarea lifturilor la secțiile de chirurgie și interne. Referitor la strângerea de fonduri pentru spital, primarul Dorel Popa a mai anunțat un investitor cu dare de mână. Este vorba despre firma Yazaki, care a contribuit cu 100 de milioane de lei.

Printre investițiile la școli, majorări burse, renovări biserici s-a strecurat și suma de 19 milioane de lei destinată achiziționării unui telefon mobil, ceea ce înseamnă aproape 500 de euro. N-ar fi însă corect să facem legătura între noul telefon al primarului, care sună atât de frumos în ritmurile binecunoscutei melodii „Hotel California", din repertoriul celor de la Eagles. Sau, cine știe...

Deși au mai existat amendamente și după întocmirea bugetului rectificat, mare parte dintre ele au fost reținute și urmează să fie luate în discuție la următoarea ședință, când bugetul va fi din nou modificat în vederea alocării de fonduri pentru accesibilizarea societăților din subordinea CLM.

Terenuri de vânzare

Nu mai puțin de cinci puncte de pe ordinea de zi au avut ca subiect vânzarea sau concesionarea de terenuri de pe raza municipiului. Prima scoatere la licitație se face pe calea Bodrogului, unde au fost identificate patru parcele de teren în suprafață totală de 27.271 de metri pătrați. Având în vedere vecinătatea cu Zona Liberă și Terminalul Cargo, terenul a fost solicitat de diverși investitori și prețul de pronire al licitației a fost stabilit la 13,64 de euro pe metru pătrat.

Următorul teren de vânzare a fost identificat pe calea Timișoarei și este solicitat de către Top Auto Center pentru realizarea unui showroom auto și service. Un alt teren cu suprafață de peste 3.000 de metri pătrați, situat în Micălaca zona 300, va fi scos la licitație cu destinația dotări sportive și de agrement: terenuri de tenis, volei, baschet. Tot în Micălaca 300 s-au găsit mai multe parcele pe care se vor putea construi spații comerciale, sedii administrative și de birouri și un Centru de perfecționare postuniversitară.

Doru Sever Puia, supranumit PSD din PNL, pare a-i zice primarului Popa: „Adio, dar rămân cu tine!"

Completări

Cosilierii locali au mai aprobat, prin vot secret, completarea consiliilor de administrație ale agenților economici de sub autoritatea Consiliului Muncipial. Este vorba despre Drumuri Municipale, Arterm, Salubritate, Recons, TOP, CET, GCA și CTP. În expunerea de motive, viceprimarul Emanoil Voicu specifică: **„Se impune completarea consiliilor în condițiile în care activitatea acestora a fost parțial suspendată ca urmare a demisiei aleșilor locali, în temeiul legii 161 din 2003, care stipulează regimul juridic al incompatibilităților."**

Controverse prea mari nu au existat, doar Marcel Chișcan exprimându-și nedumerirea cu privire la numele înscrise pe liste: **„unii dintre cei enumerați aici îmi sunt total necunoscuți. N-am auzit în viața mea de ei, de aceea cer o scurtă caracterizarea a fiecăruia."** Solicitarea lui n-a prea avut succes, iar colegii din opoziție au propus să i se trimită spre aprofundare CV-urile membrilor în consilii.

De asemenea, în urma demisiei primarului Dorel Popa din Adunarea Generală a Acționarilor la CET, a fost numit un nou reprezentant, în persoana consilierului Bruno Masut.

Dacă la cele mai multe dintre instituții s-a vorbit despre completări, la Arterm s-a hotărât și revocarea din funcțiile de administratori a directorilor Cornel Bobancu și Ioan Crișan.

Soarta familiilor din blocul Conar se mai discută

În încheierea ședinței, Dorel Popa a dat citire unei scrisori întocmită de cele 60 de familii care locuiesc în blocul Conar de pe strada 6 Vânători, somate să părăsească garsonierele proprietate privată a societății sau să le cumpere în schimbul a 6000 de euro. Cum majoritatea familiilor sunt destul de sărace, prea puține au dispus de această sumă.

Cazul a mai fost relatat pe larg, de aceea ne oprim doar asupra răspunsurilor oferite de primarul municipiului. **„Am stat de vorbă cu directorul Cinah și există deschidere din partea Conarului pentru a găsi o soluție salvatoare. Am propus cumpărarea blocului, dar va trebui să inițiem un nou dialog cu conducerea societății, să stabilim sumele, să identificăm fonduri. Până atunci, am sfătuit locatarii să nu părăsească locuințele pentru că ei nu pot fi dați afară decât în urma unei hotărâri judecătorești definitive și executorii."**

Potrivit serviciului de contabilitate, în fondul de rulment există patru miliarde de lei și mai sunt de primit alte peste 900 de milioane de lei. Acești bani ar putea fi alocați pentru achiziționarea locuințelor.

Foto: Șt. Matyaș

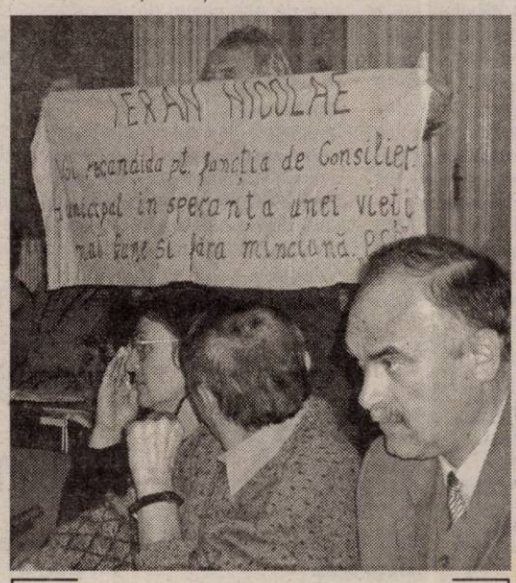

Nicu Ieran își anunță candidatura în stil propriu.

O apă și-un pământ

Accente

Naivii preocupați de politică, câți or fi în țara asta, sunt foarte dezamăgiți: vor vota și în 2004 ca până acum. Adică, nu atât oameni, cât liste. Oameni buni și oameni răi, valori și neisprăviți, se vor amesteca nedisociabil pe listele tuturor partidelor. În felul acesta, din nou, neisprăviții se vor strecura în Parlamentul României. Or, ce înseamnă acest fapt reprobabil, dacă nu o mare dezamăgire, aceea că am ratat prilejul de a separa neghina de grâu, valoarea de nonvaloare, într-un cuvânt de a ne primeni și de a ne însănătoși clasa politică, prin vot?

Sigur, spunând că doar naivii sunt foarte dezamăgiți, forțez realitatea - dezamăgiți suntem toți, cu excepția politicienilor. Numai că, spre deosebire de cei naivi, de cei care își asumă luxul de a crede că omul politic este mai preocupat de starea clasei politice și, prin reflex, de creșterea contribuției acesteia la dezvoltarea României, decât de interesul său personal, cei mai mulți știu că nu mai e cazul să se amăgească. Omului politic îi e mai apropiat maioul decât cămașa, îl preocupă mai mult buzunarul, interesul personal, decât bugetul, interesele țării. S-a văzut, s-a probat și cu această pierdere de vreme a Comisiei Electorale, încropite de Parlament. Toți știau, de la început, că nimic nu se va schimba. Sau, chiar dacă nu erau siguri că nu se va schimba nimic în ce privește sistemul electoral, doreau să nu se schimbe și erau pregătiți să lupte în acest sens. Să lupte! - cât de penibile par cuvintele acestui enunț. „Lupta" a fost o mascaradă, un blat, un joc trucat demn de murdăricii și păcălicii fotbalului românesc, care ar putea fi chiar invidioși în fața acestei cacealmale dusă la capăt cu rafinament.

Vor ieși pe piață, veți vedea, cu tot felul de gogoși. Cu excepția peremiștilor și udemeriștilor, care au spus-o pe șleau că nu doresc introducerea votului uninominal, toți ceilalți se vor scuza în mod penibil. Social-democrații lui Adrian Năstase ne vor aminti că ei au dorit vot uninominal, la Senat. Liberalii vor supralicita și vor susține că au propus vot uninominal pentru ambele camere ale Parlamentului. Democrații lui Băsescu, că și ei ... Aiurea! Minciuni cu picioare scurte. S-a văzut limpede, din declarații și din ce-am citit pe fața celor ieșiți „la raport" în fața opiniei publice, că a fost un caragielesc „pupat Piața Independenți", o strângere de mână pe sub masă, acceptată de toată lumea. Votul uninominal i-ar fi măturat pe mulți din Parlamentul României, inclusiv pe unii dintre membrii Comisiei Electorale. Așa însă, gudurându-se pe lângă cine trebuie, vor intra din nou pe liste, de pe care nu-i poți „tăia" fără a „tăia" partidul. Care partid? Oricare, fiindcă toate sunt o apă și-un pământ, toate sunt de-ale noastre, românești.

Tristan Mihuța

TÜV Rheinland Berlin Brandenburg România
organizează cursul
Specialist pentru Sisteme de Managementul Igienei în Industria Alimentară conf. HACCP/ DS 3027:2002
TIMIŞOARA, 17-20.02.2004
Înscrieri şi informaţii
tel: 021-2317906, fax: 021-2317907,
e-mail: academia@tuv.ro
(3928232)
TÜV TÜV Rheinland Group www.tuv.ro

Paraziți și fraieri

Dincolo de corupție, parazitismul este fenomenul cel mai dăunător pentru societatea românească. Datele statistice arată că, practic, în România lucrează cu puțin peste patru milioane de oameni, la o populație de 22 milioane de locuitori. Exceptându-i pe copii, pensionari și handicapați, care peste tot în lume sunt asistați social, ceilalți locuitori ai României parazitează societatea în diverse forme. Tranziția, care nu se mai termină, a scos de pe piața muncii milioane de români care, dacă nu au norocul să muncească la negru, sunt muritori de foame. Ce-i drept, statul român, sărac dar generos, îi mai „sponsorizează" pe acești muritori de foame cu tot felul de ajutoare sociale care îi ajută să supraviețuiască.

Nu aceștia sunt însă adevărații paraziți ai tranziției românești. Într-o statistică recentă se demonstrează negru pe alb că și dintre cele circa patru milioane de oameni cu carte de muncă, jumătate nu lucrează, ci sunt tăietori de frunze la câini. Acest lucru se poate observa în orice instituție, fabrică sau firmă.

Firmele de stat, instituțiile de stat, întreprinderile care încă mai sunt în proprietatea statului colcăie de angajați care pur și simplu nu au obiectul muncii. Trec zile întregi în care aceștia nu mută un pai dintr-un loc în altul, dar se cheamă că muncesc. Aceștia sunt tot un fel de asistați sociali, dar cu carte de muncă și sunt plătiți din banii contribuabililor.

Cine cui fură căciula menținând în câmpul muncii oameni care nu muncesc? Un lucru e cert: mentalitățile sistemului socialist în care principiul nou ne facem că muncim, ei se fac că ne plătesc era la ordinea zilei se mai păstrează și azi ca un reziduu al unei societăți demonstrat neperformante.

Nici societățile particulare nu au scăpat de paraziți. Menținuți în funcții pe criterii extraeconomice și, deci neprofitabile, acești paraziți de tranziție vor dispărea doar odată cu așezarea societății românești pe criterii economice de profit și de muncă reală.

Mai mult ca sigur, menținerea paraziților în schemă va duce societatea comercială, de stat sau privată, la o diminuare a profitului și la scăderea performanței. În loc să fie plătiți mai bine cei care muncesc cu adevărat, iar plata să fie un impuls pentru aceștia, din profitul firmei sunt plătiți și paraziții, în dauna celor care muncesc. În timp, într-un fel sau altul, firmele care fac astfel de greșeli, vor da faliment. La urma urmei, patronul ar trebui să aibă un singur criteriu: munca eficientă, performantă. După fiecare se vede ce muncește, indiferent de locul de muncă. Orice muncă se poate contabiliza și pentru orice se poate trage linie. Cei care nu au nimic sau foarte puțin deasupra liniei se cheamă că parazitează firma unde lucrează. Iar unii o fac pe bani mulți. Cu atât mai rău pentru ceilalți care-i cară în spate pe paraziți.

Societățile performante, de oriunde ar fi ele, își datorează performanța exclusiv pe muncă, inteligență și rigoare. Societățile performante au asistați sociali, dar nu paraziți. Societatea românească nu este una performantă, și pentru că are prea mulți paraziți care mimează munca. Deși paraziții se văd cu ochiul liber, firmele defilează cu ei cu mândrie patriotică. Spre paguba celor care muncesc.

Nu paraziții sunt vinovați de această stare de lucruri, ci cei care n-au curajul să se despăducheze de ei. Culmea impertinenței, paraziții îi numesc fraieri pe cei care muncesc pentru ei. Și, ca să fim sinceri, fraierii își merită soarta.

I. Iercan

P.S. Paremiologia românească, îmbunătățită pe ici pe colo, ne ajută să definim situația printr-un proverb adaptat: cine-i harnic și muncește are tot ce vrea, cine-i leneș și chiulește are tot așa!

Cancanuri... serioase

(Din culisele politicii arădene)

Chisăliță - da, restul - ba!

Venirea pastorului Constantin Chisăliță i-a trezit din letargie pe peremiști. Nu atât venirea pastorului în PRM, cât cerința lui Vadim ca acesta să-i aducă patru personalități i-a deranjat pe vechii peremiști care s-au simțit jigniți în amorul propriu.

C-tin Chisăliță a fost bine primit, unii dorindu-l chiar președinte de partid, dar pastorul a declarat ferm că nu-l interesează această funcție, dar că e dispus să-l ajute pe Feieș și compania. Îngrijorarea peremiștilor cu pretenții vine dinspre cele patru personalități care ar trebui aduse în PRM și care ar periclita niște locuri pe listele electorale. Unele dintre așa-zisele personalități care sunt bănuite a intra în discuție sunt date deja în „lucru". Și totuși, care sunt personalitățile PRM Arad?

Fumigenă cu Dan Ivan

În criză de candidat la Primăria Aradului (Feieș, după însăși declarația lui e doar **„potențial candidat"**), peremiștii și-au îndreptat atenția spre Dan Ivan, și el fost candidat potențial al PUR. Un lider peremist mi-a spus însă că ideea cu Dan Ivan candidat PRM la Primăria Aradului este o fumigenă și diversiuni de acest gen vor mai veni din sectorul peremist al politicii arădene. Pentru derutarea adversarilor politici, cică. Același lider peremist îmi spunea că în curând vor ieși pe piață cu un candidat surpriză și, la lansarea lui, care va avea loc în Sala Polivalentă, va participa și Gheorghe Funar. Și asta să fie tot o fumigenă?

Rămâne ce-a fost și mai mult decât atât

Să rămânem în domeniul diversiunilor și al fumigenelor. Gh. Feieș ar fi fost contactat de lideri ai PSD, care i-ar fi propus să fie candidatul PSD la Primăria Sebișului, unde, se zice, Gh. Feieș ar avea mari șanse să câștige funcția de primar. L-am întrebat pe Gh. Feieș dacă e adevărat ce se vorbește prin târg, iar el mi-a răspuns că nu-i nebun să dea cu piciorul la câțiva ani de muncă în PRM și, oriunde va candida, o va face pentru PRM, iar alt partid nu intră în discuție.

Se încurcă treaba

Senatorul Dorel Constantin Onaca declara recent că nu intenționează să schimbe Aradul ca fief electoral. Cum locul întâi pe lista candidaților la Senat îi revine clar lui C-tin Chisăliță, „scafandrului" Onaca i-ar rămâne candidatura la Camera Deputaților. Numai că și aici Vadim i-a promis locul întâi lui Gh. Feieș, **„dacă-i băiat cuminte"**. Rămâne de văzut dacă Gh. Feieș va reuși să fie atât de cuminte, încât să câștige disputa cu potentatul C.D. Onaca.

Prieteni, prieteni, dar...

Atacurile peremiștilor împotriva lui Gh. Falcă au fost puse la cale de... prieteni. Acești „prieteni" le-au furnizat peremiștilor date mai mult sau mai puțin reale, dar care s-au dovedit a fi suficiente pentru un atac la baionetă al peremiștilor. S-a dovedit încă o dată cât de adevărate sunt proverbele. Precum acesta: prieten, prieten, dar brânza-i pe bani.

I. Iercan

Umaniștii depun inițiativă legislativă pentru a reuși scutirea de impozit a profitului reinvestit

Partidul Umanist din România va depune, prin intermediul parlamentarilor formațiunii, o inițiativă legislativă care privește scutirea de impozit a profitului reinvestit, măsură pentru care reprezentanții formațiunii au militat și în 27 noiembrie 2003, la București, cu ocazia unui miting.

Președintele Partidului Umanist din Arad, Lia Ardelean, care a participat și la mitingul de anul trecut și este și om de afaceri, solicitată de ziarul „Adevărul", pentru a comenta inițiativa partidului, ne-a declarat: **„Consider că toți întreprinzătorii trebuie să facă front comun pentru a determina clasa politică să înțeleagă că este în interesul național să se acorde capitalului românesc un tratament, dacă nu preferențial, cel puțin echitabil. Trebuie să înțelegem cu toții importanța stimulării reinvestirii profitului și beneficile pentru întreaga societate a acestei măsuri, sub raportul creării de locuri de muncă, stimulării consumului, creșterii intrărilor la buget și dezvoltării economice"**. În continuare, Lia Ardelean a ținut să mai spună: **„Aș vrea să menționez consecvența în declarații a Partidului Umanist, care încă de la înființarea filialei arădene (februarie 1996), când s-au făcut referiri la problema fiscalității, a afirmat că politica fiscală nu a încurajat capitalul autohton, iar pentru investițiile străine ea este ambiguă".**

Nu în ultimul rând, liderul umanist ne-a precizat că PUR-ul acționează în acest mod, de a depune inițiativă legislativă deoarece nu dorește să mai întâmpine situații în care alte formațiuni au preluat propuneri de-ale umaniștilor și, ulterior, s-au lăudat cu acestea.

A.Olteanu

Contrar zvonurilor

Alianța D.A. nu va avea candidat unic la Primăria Vladimirescu

În cursă au intrat deja doi liberali

În ciuda unor zvonuri care dădeau ca sigură lansarea unui candidat unic al Alianței D.A. la Primăria Vladimirescu, în persoana actualului primar, democratul Ioan Pantoș, PNL va avea candidat propriu. Pe data de 21 februarie, Adunarea Generală va alege între Bujor Sas, președintele organizației și Gheorghe Gherman, care și-a depus candidatura în interiorul partidului. Hotărârea Adunării Generale va trebui validată de către Biroul Permanent Teritorial.

La sfârșitul săptămânii trecute, PNL Vladimirescu s-a întărit considerabil, absorbind filialele PPC și PNDC.Președinții acestora, Ioan Ardelean, respectiv Ioan Popa (din Horia), au fost cooptați în Biroul Permanent. Spre deosebire de alte cazuri de absorbție din județ, la Vladimirescu nu s-au făcut și alegeri pentru un nou președinte, Bujor Sas rămânând pe funcție. În ceea ce privește Alianța D.A, aceasta funcționează, în virtutea protocolului încheiat anul trecut. În turul doi al alegerilor, PNL și PD se vor susține reciproc. Adversarul principal va fi actualul viceprimar, Ioan Crișan, care va fi candidatul PSD. Până atunci, primarul Pantoș va fi sprijinit în continuare în Consiliul Local de către consilierii liberali, care îi asigură o majoritate confortabilă.

Simion Todoca

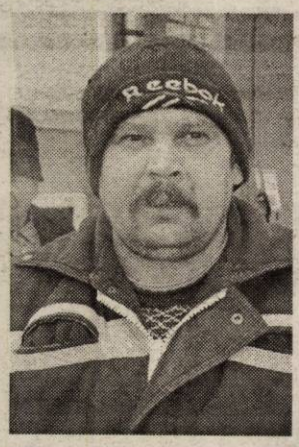

Viorel Aximia, 40 de ani, legumicultor, Seleuș

Politica la țară:

„Dacă vrea UE să ne mărească venitul"

- Ce părere aveți despre actualii guvernanți?
- Nu mă bag.
- De ce?
- Nu are rost.
- Vă place cum conduc țara?
- Cer taxe și impozite fără să ajute.
- Ce ar trebui făcut?
- Multe.
- Este bine ca România să adere la Uniunea Europeană?
- Dacă vrea UE să ne mărească venitul.
- Cum va fi pentru țăranul de pe câmp?
- Or fi mai orînduite lucrurile.
- Cum este în prezent?
- Ce faci azi, mâine nu mai este valabil.
- Cine ați vrea să fie președintele României?
- Stolojan.
- De ce?
- Este un om descurcăreț.
- Despre Vadim ce părere aveți?
- Zice multe, dar nu poți ști dacă și sunt adevărate.
- La alegerile locale pe cine veți vota?
- Deocamdată nu știu cine candidează.
- Sunteți membru de partid?
- Nu.
- Ce ziare citiți?
- Adevărul de Arad.

Daniel Albu

Ardelenii din Acțiunea Populară fuzionează cu PD

Organizațiile din vestul țării ale Partidului Acțiunea Populară vor fuziona cu Partidul Democrat. Deocamdată se poartă discuții asupra acestei fuziuni la București, urmând ca în zilele următoare să se stabilească și detaliile.

Vom reveni cu amănunte când va fi cazul.

I. I.

Alegeri și lansare de candidat la PD Archiș

Ieri, vicepreședintele PD, Gheorghe Falcă și secretarul Ciprian Luca au supervizat alegerile la PD Archiș. Președinte a fost ales actualul viceprimar , Ioan Pantea, care va fi și candidatul PD la Primăria Archiș

T.S.

S-a recepționat rețeaua de gaz metan la Semlac și Șeitin

● *În două luni, localnicii vor avea gaz în locuințe*

Ieri, în jurul orei 12,30, în comuna Semlac a avut loc recepționarea investiției „Înființare distribuție gaze naturale". La festivitate au fost prezenți subprefectul **Florin Remețan**, vicepreședintele Consiliului Județean - **Gheorghe Falcă**, consilierul guvernamental - **Marcel Miclan**, primarul comunei Semlac - **Letiția Stoian**, primarul comunei Șeitin - **Remus Păcurar** și directorul S.N.P. Petrom Timișoara - **Ioan Horea Pintea**. Rețeaua de gaz va deservi două localități: Semlac și Șeitin.

Lucrările au fost finanțate sută la sută de către S.N.P. Petrom Timișoara, suma investită ridicând-se la peste 53 de miliarde de lei. În scop de mulțumire, **Ioan Horia Pintea** a fost numit cetățean de onoare al comunei Semlac. Directorul sucursalei timișorene a declarat că „crearea de facilități pentru mediul rural face parte din politica Petrom".

Vicepreședintele Consiliului Județean - **Gheorghe Falcă** - a asigurat localnicii celor două comune că, în maxim două luni, rețeaua de gaz va trece pe lângă fiecare gospodărie, în așa fel încât cei ce doresc să se poată racorda.

Primarul comunei Semlac a declarat că lucrarea este extrem de importantă pentru comună:

„De această investiție vor beneficia toate instituțiile politice locale și peste 1300 de gospodării. Este cea mai importantă lucrare făcută în ultimii ani în comuna noastră..."

După tăierea panglicii, toți cei prezenți au fost invitați la Căminul Cultural Semlac, pentru a închina un pahar în jurul unei mese festive.

Nadia Bodran

Belsirim Automotive precizează

Ca urmare a articolelor prezentate de ziarul dvs. referitor la controlul Curții de Conturi, societatea Belsirim Automotive ține să facă următoarele precizări:

Societatea noastră respectă instituțiile statului de drept și înțelege să se supună măsurilor luate de acestea, dar, totodată, va utiliza și mijloacele de contestare pe care legea le permite, convinși fiind că organele abilitate vor lua decizii în sensul respectării legalității. Ne vom abține așadar de la orice comentarii cu privire la acest control până când o soluție finală în acest caz va fi luată și subliniem acest aspect întrucât în unele materiale din presă s-a spus atfel.

Totodată, ținem să precizăm că sumele ce reprezintă redeventa către Consiliul Local au fost calculate și virate în contul CLM, exact în condițiile prevăzute în contractul de concesiune pe care l-am încheiat.

În același sens, societatea noastră a desfășurat investițiile pe care era obligată să le facă în modul în care a crezut de cuviință, atâta vreme cât este legal, și nu cum ar fi dorit unii sau alții. Mai mult, leasingul este o formă de finanțare a investițiilor. Regula contabilă (IAS 17) spune că locatarul trebuie să recunoască operațiunile de leasing în bilanțul contabil ca active și datorii la o valoare egală la începutul contractului iar Legea 414/2002 privind impozitul pe profit tratează beneficiarului leasingului operațional ca pe un proprietar. Din evidențele contabile ale societății noastre, rezultă deja o investiție de peste 1,5 milioane Euro, care va crește în viitorul apropiat, odată cu instalarea cititoarelor de monede.

Cu privire la acuzele aduse ce vizează faptul că pentru sumele încasate ca și garanții pentru cardurile de parcare, acestea nu au intrat la calculul redeventei de 30%, trebuie să subliniem că, conform art. 3 din contractul de concesiune 20/12.04.2002, aceste sume reprezintă garanții și nu intră în acest calcul, ci doar valorile cu care sunt încărcate aceste carduri, iar contractul în cauză a fost votat inclusiv de persoana ce face aceste acuzații acum. În al doilea rând, societatea noastră returnează integral aceste garanții celor ce nu mai utilizează un card, fără a diminua cu 30% aceste sume. Ca și completare, am putea spune că efectuăm zilnic zeci de restituiri de garanții pe zi.

Referitor la neajunsurile sistemului de parcare cu plată dorim să atragem atenția că societatea concesionară a parcărilor publice a trebuit să aștepte luni de zile până când sistemul de plată cu monede a fost aprobat, și că cerem de mai bine de un an să ni se permită să efectuăm reduceri față de prețurile existente în acest moment, cereri la care am primit răspuns negativ tocmai din partea celor care ne acuză.

În concluzie, noi am încercat să implementăm un sistem de parcare cât mai modern și adaptat nevoilor orașului, dar fără sprijinul clasei politice nu vom putea face acest lucru, motiv pentru care răspunsul afirmativ pe care l-am dat cu privire la răscumpărarea sistemului de parcare cu plată este încă valabil.

Întâlnire cu scriitorul Grendel Lájos

Centrul Cultural Județean Arad și Uniunea Scriitorilor din România, filiala Arad organizează sâmbătă 7 februarie 2004 ora 14, la Salonul Roșu al Teatrului de Stat, o întâlnire cu cel mai important scriitor maghiar din Slovacia, GRENDEL Lájos.

GRENDEL Lajos (n. 1948) este descendent al unei vechi familii de nobili luterani. Primul său roman, *Exercițiu de tir* adoptă o structură fragmentară, polifonică, devenind un important punct de reper al prozei maghiare din anii '80. Participă activ la activitatea celor mai importante instituții maghiare din Slovacia, mai întâi ca redactor-șef al Editurii Madách, apoi ca inițiatorul editurii și revistei „Kalligram". Actualmente este profesor al Universității din Bratislava.

Dintre lucrările cele mai importante, se pot aminti: Hütlenek (Infidelii. Nuvele), 1979; Éleslövészet (Exercițiu de tir. Roman), 1981; Galeri (Gașca. Roman), 1982; Áttételek (Transferuri. Roman), 1985; Szakitások (Rupturi. Roman), 1989; Thészeusz és a fekete özvegy (Teseu și văduva neagră. Roman), 1991; Einstein harangjai (Clopotele lui Einstein. Roman), 1992.

REFLEXOTERAPIE PENTRU SĂNĂTATE

Ca formă a medicinii orientale, reflexologia reprezintă un tratament alternativ pentru cei care doresc să-și ajute organismul să lupte mai bine cu oboseala, stresul și boala, asociind în unele cazuri tratamentul medicamentos cu reflexoterapia.

Deoarece zilnic în organismul nostru au loc procese ce produc reziduuri care tind să invadeze spațiile intra și extra celulare sufocându-le, reflexoterapia este o formă eficientă, naturală pentru redobândirea și păstrarea sănătății și vitalității persoanei în cauzp și are ca efect revitalizarea celulară prin imbunătățirea circulației sanguine

Reflexoterapia provoacă dilatația generală și totală a tuturor vaselor sangvine, mărindu-se astfel capacitatea inimii de a difuza cu succes sângele și deci pomparea oxigenului și a substanțelor nutritive în miliardele de celulule ale corpului uman, întreținând în acest fel, vitalitatea necesară apărării împotriva agenților patogeni din exterior (virusuri, toate felurile de microbi, micoze etc.)

Efectul binefăcător asupra organismului printr-o revitalizare a organismului până la nivel de celulă, este unul dintre cele mai importante "secrete" în lupta contra îmbătrânirii precoce mărind considerabil rezistența organismului față de multe maladii.

La recomandarea prietenilor sau a cunoștințelor, mai mulți arădeni s-au prezentat la cabinetul de reflexoterapie Sensi Reflex, pentru o consultație și un reflexodiagnostic.

Diabetul și reflexoterapia

Andrei Chiriță, spre exemplu are, la 47 ani, diabet zaharat și o infecție urinară de care nu a reușit să scape. Medicul Camelia Banta spune că, urina diabeticului este un mediu prielnic dezvoltării bacteriilor. Aceasta favorizează apariția și dezvoltarea infecțiilor urinare la aproape jumătate din diabetici. Dintre germenii frecvent întâlniți fac parte colibacilul, stafilococul, proteusul, etc. Migrarea ascendentă a germenilor duce la îmbolnăvirea rinichiului și a anexelor sale. Reflexoterapia ajută la reglarea metabolismului glucidic, lipidic, protidic și mineral. Astfel va crește puterea de apărare a organismului împotriva germenilor patogeni, iar tratamentul alopat prescris după antibiograma își va face mai bine efectul. Glicemia scade (în general), ajungând aproape de valori normale în urma unei serii de 10 ședințe de reflexoterapie dacă se aplică schema de tratament individualizată.

Împotriva reumatismului

"Mă chinuiește o spondiloză cervicală de câțiva ani. Am amețeli mari, dureri de cap aproape zilnic, mai pronunțate la schimbarea vremii. De asemenea am dureri de oase, de genunchi și am varice. Am încercat numeroase tratamente dar starea mea de sănătate nu s-a îmbunătățit, se plânge Maria Rotaru, care are 40 de ani".

Spondiloza cervicală cu amețelile și durerile pe care le generează poate fi tratată cu bune rezultate prin reflexoterapie, spune doctorul Camelia Banta. Tratamentul reflexoterapeutic va viza în primul rând zonele reflexogene corespondente ale părții din organism aflate în dezechilibru. Ca schemă de tratament se va insista pe zonele reflexe: cervical, umeri, coloana vertebrala, rinichi, glande suprarenale, paratiroide, sistem limfatic. Zonele reflexe ale articulațiilor umflate se vor masa în scopul îmbunătățirii circulației sangvine în articulații și al detumefierii lor. Tratamentul reflexoterapeutic va fi axat și pe masajul traseului renal, deoarece rinichii joacă un rol deosebit în eliminarea reziduurilor, care se depun în articulațiile umflate. Stimularea naturală prin reflexoterapie a glandelor suprarenale va asigura un plus de cortizon absolut necesar în stoparea proceselor inflamatorii iar stimularea zonelor reflexe ale paratiroidelor determină creșterea producției de calciu atât de necesar organismului. Acționând pe zonele limfatice se stimulează circulația curentului limfatic aceasta conducând la preluarea deșeurilor și la mărirea rezistenței organismului la infecții și la reducerea hormonilor de stres (nivelul crescut al hormonilor de stres dezechilibrează sistemul imunitar).

Varicele pot beneficia de rezultate prin reflexoterapie. Se va urmări eliminarea toxinelor și a surplusului de apă din corp dispărând astfel edemele gambelor și îmbunătățindu-se circulația de întoarcere (venoasă).

După ședințele de reflexoterapie efectuate se va obține o stare generală de sănătate a organismului mult îmbunătățită, o creștere a puterii de apărare a organismului față de infecții, o rezistență mare la factorii de stres.

Menopauza și complicațiile ei

De când a intrat la menopauză Cristina Crișan a constatat că are bufeuri, obosește ușor, are stări de depresie și anxietate, vertije și insomnie. Mai are și dureri când urinează, care nu au dispărut în urma tratamentului cu antibiotice. De curând a fost diagnosticată cu hipertiroidie.

Hipertiroidia de care suferă doamna poate face parte din tabloul menopauzei, faza a treia (din patru faze), precizează dr. Banta. În această perioadă cantitatea de estrogeni este atât de scăzută, încât nu mai poate frâna acțiunea hipofizei anterioare, care va secreta în exces anumiți hormoni care determină o hiperfuncție a glandelor suprarenale și a tiroidei. În general, bufeurile mai pot fi acompaniate de tulburări neurovegetative, crampe, cefalee, vertije, anxietate și parestezii ale membrelor. La menopauză uterul scade în volum iar vezica urinară involuează. De aceea, puteți avea micțiuni dureroase chiar dacă urocultura este sterilă. Reflexoterapia trebuie sa se axeze pe echilibrarea funcțională a organismului și să fie corect aplicată. După circa 10 - 17 ședințe de tratament, bufeurile pot înceta, poate să dispară oboseala, depresia, anxietatea, insomnia, vertijul și hipertiroidia.

Tulburări neuro vegetative

Doina Negrău, 35 ani ne spune că, încă din adolescență se confruntă cu stări de depresie, anxietate, insomnie, nu se poate concentra și are o circulație periferică deficitară. De câțiva ani are și o dischinezie biliară și constipație. Ani de zile s-a tratat cu pastile, dar nu și-a găsit echilibrul și consideră că aceasta este cauza problemelor de sănătate care i s-au agravat. Se teme să nu-și piardă locul de muncă din această cauza.

Sângele este însăși esența vieții, fără el viața nu ar exista. Denumit și "elixirul vietii", de către medicina orientală, sângele este un component viu care aleargă fără oprire prin cele aproximativ 150.000 de capilare din corpul uman, pentru a face alimentarea tuturor organelor și sistemelor, cu elementele vitale fără de care acestea nu ar putea trăi. Opriți circulația sângelui și ați murit. Accelerați, sau dimpotrivă, încetiniți mersul lui firesc, natural și vă veți afla într-o stare de dezechilibru a sănătății, în plus sau în minus, medical vorbind: în postura de "hiper" sau de "hipo" ceva. Morala este simplă: trebuie să păstrăm starea firească de circulație a sângelui spune dr. Camelia B.

La consultație și reflexodiagnostic se vor stabili dezechilibrele existente în organism în cazul doamnei Doina Negrău pe baza cărora se va decide schema de tratament. Am avut numeroase cazuri rezolvate, numărul de ședințe necesar trebuind a fi individualizat. Alături de reflexoterapie facem și recomandări de fitoterapie, dietă și hidratare corectă.

De menționat că durata unei ședințe de reflexoterapie la Sensi Reflex este de o oră, iar durata tratamentului prin reflexoterapie poate fi variabilă în functie de răspunsul dat de fiecare organism în parte. Uneori sunt de ajuns 10 ședințe. În cazul bolilor cronice pot fi necesare 15 - 20 de ședințe. După terminarea tratamentului se pot face ședințe de întreținere, o dată pe săptămână apoi o dată pe lună.

Persoanele care vor să adreseze întrebări legate de sănătate pot telefona la cabinetul **Sensi Reflex, telefon 0257 338 115. Programările se fac la același număr de telefon.**

(3928344)

Șiria - vulcanul de la poalele dealului

Primarul Gurban - „dat în gât" de o anonimă... semnată

(Urmare din pagina 1)

Acestea fiind constatate, după ce am dat citire informațiilor furnizate în cele patru pagini dense, am luat calea Șiriei. Se cerea să stăm de vorbă, în primul rând, cu primarul **Gurban** - căruia i s-au pus în cârcă nenumărate abuzuri și neregularități - și, mai apoi, cu cei ce s-au ostenit să conceapă o epistolă la adresa dumnealui. Să vedem, nu-i așa?, din ce cauză absconsă cei patru consilieri nu i-au reproșat **în mod direct** primarului nemulțumirile dumnealor, recurgând la modul extrem de a se adresa unui ziar...

„Bubele" primarului de Șiria

Să vedem însă ce i se reproșează primarului Gurban! Ei bine, de la bun început, se pomenea despre „comportamentul absolut dezinteresat" al acestuia față de problemele comunei. Că „domnește" după bunul său plac. Că se deplasează zilnic, cu autoturismul Primăriei, pe la Arad, fără ca lumea să știe sau să vadă de ce. Iar dacă vreun angajat al Primăriei ar avea de rezolvat ceva, pe linie profesională, în municipiu, nu este lăsat să meargă, Gurban cerând să ducă el însuși actele ce trebuie să ajungă „la județ" - „dacă tot are drum încolo". Că Dorin Gurban le dă țiganilor din Șiria cantități importante de motorină, ca să transporte jucătorii echipei de fotbal încoace și încolo. Că pleacă în concediu fără să-l informeze pe viceprimar cu privire la lucrurile ce trebuie făcute chiar dacă el lipsește. (Astfel, nimeni din Primăria Șiria n-a fost de față la o ședință importantă la Prefectură, unde s-a discutat despre fondurile Sapard.) Că primarul (problema folosirii mașinii devine obsedantă, pe măsură ce rândurile scrisorii se înmulțesc) folosește autoturismul Primăriei inclusiv când este în concediu. Că protejează anumiți ciobani din comună (în speță Ioan Vonica) din motive obscure, facilitându-le plătirea taxei de pășunat în cuantum mai mic decât ar trebui s-o facă, după lege. Că Dorin Gurban n-ar trebui să se laude că localitatea are un P.U.G. aprobat. Că acesta nu folosește nimănui, fiindcă în șapte ani de „domnie" marca Gurban, în Șiria nu s-a realizat nimic. Că Gurban sfidează locuitorii. Că își urmărește doar interesele proprii. Că a tras apă, în urmă cu doi ani, doar până la Poșta din Șiria - semnatarii fiind chiar ironici, de data aceasta, sugerând că Poșta o fi avut nevoie de apă curentă, pesemne, pentru lipitul timbrelor... - în așa fel încât să poată fi racordată și drogheria unde își desfășoară activitatea doamna Gurban, soția edilului șef, iar grădiniței de copii, care era pe traseu, nu i s-a tras și ei o țeavă. Că a mutat dispensarul uman Șiria II într-un fost grajd. Că facilitează cumpărări vaste de teren agricol, de către oamenii unui oarecare italian. Că își execută diverse lucrări în gospodăria proprie cu salariații bărbați ai Primăriei, fără să-i și plătească (cu zidarul, șoferul, casierul). Că a întocmit documentația pentru alimentarea cu gaze naturale a comunei degeaba, acest lucru fiind imposibil de realizat, comuna fiind mult prea departe de magistralele de gaz. Și astfel, s-au cheltuit niște bani aiurea, ce puteau fi direcționați în altă parte. Că a dispus ca 6000 de Euro - cu care o localitate din Franța a ajutat comuna - să intre în bugetul unei firme căreia Primăria îi era datoare și care s-a ocupat - prost, se precizează, având în vedere că centrala nu funcționează - de introducerea încălzirii la școala din Șiria. Că Gurban este „îndopat" de Ioan Caia, un afacerist local, care îi taie porcii și pe care edilul îl ține în brațe... Și tot așa, până la epuizare. Primarul era făcut vinovat inclusiv de faptul că este gurmand și că a fost în Italia, iar la întoarcere n-a vorbit decât despre mâncărurile de acolo și așa mai departe...

Dacia Primăriei Șiria - sursa principală a geloziei anonimului

„Prostii în toată regula!"

Vizibil iritat de conținutul scrisorii, primarul Gurban a explodat: **„la să văd cine a semnat-o!"** Moment în care a

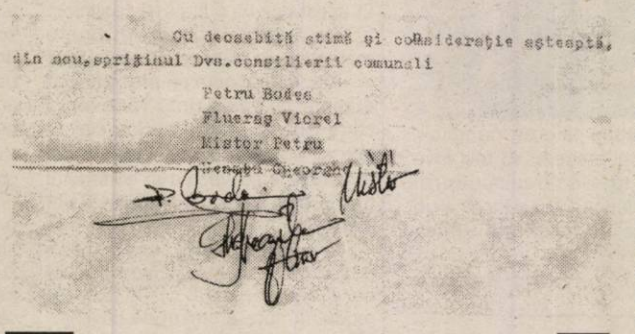

Cu deosebită stimă și consideraţie aşteaptă,
din nou,sprijinul Dvs.consilierii comunali
Petru Bodea
Fluieraş Viorel
Mistor Petru
[illegible]

Sfârșitul scrisorii incriminatoare, cu numele consilierilor și „semnăturile" acestora

făcut ochii mari și a exclamat: **„Inclusiv cumnatu-meu?"** Am aflat, astfel, că Petru Mistor, unul dintre semnatarii documentului, este **cumnat** cu Dorin Gurban, dar că nu sunt - grație rudeniei - și de acord cu toate cele. În fine, primarul a mai spus: „Este ciudat, dar sunt mai mult ca sigur că aceste semnături nu le aparțin celor patru. Și spre a ne dovedi, ne-a arătat, la întâmplare, niște hotărâri de consiliu mai vechi, pe care apăreau semnăturile „informatorilor". Și ne-am convins. Scrisoarea nu era semnată de ei. Iar la o analiză mai atentă, chiar am constatat că s-a folosit același pix pentru toate, iar anumite caracteristici grafice se regăseau în toate cele patru semnături. Prin urmare, petentul era unul singur, însă s-a prelevat de numele celor patru consilieri. Și era, în plus și foarte bine documentat. Pentru că primarul Gurban a scos în evdență că numai un cunoscător ar fi putut să

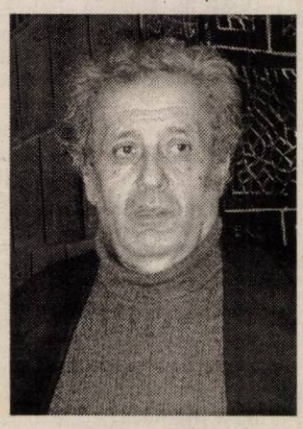

Profesorul Priescu, suprins de absurdul situației

spună tot ce s-a spus în acea scrisoare sau un ins care are pe cineva printre membrii consiliului local.

În pofida acestei descoperiri, primarul s-a hotărât să explice, punctual, cum stau, de fapt, lucrurile, din punctul său de vedere. Și a purces să demonteze fiecare paragraf. Cu argumente verbale, de cele mai multe ori, iar alteori cu documente. Ba, mai mult, primarul chiar a recunoscut unele dintre acuze, însă le-a catalogat ca neimportante: **„Da, le-am dat motorină țiganilor, dar numai de dragul fotbalului, că ei au mașini cu care pot să-i transporte pe sportivi de la Șiria la Galșa și retur. Da, am introdus apă, dar nu ca să aibă nevastă-mea, la drogherie, ci pentru că s-au mai racordat și vreo șase familii de pe traseu. (?!) Da, am tăiat un porc la abatorul lui Caia, însă îmi este prieten și așa este igienic, să tai la abator, unde se fac și analize etc. etc. Da, am lucrat acasă cu niște colegi, dar sunt prietenii mei și ei nu s-au supărat să mă ajute, nu văd de ce s-a supărat semnatarul scrisorii! Da, merg cu mașina Primăriei, dar, de multe ori, când eu merg cu a Primăriei la Arad, unii colegi de-ai mei merg cu mașina mea personală la Pâncota, la Trezorerie, așa că nu rămâne instituția paralizată din cauza aceasta. Și nici nu am depășit vreodată cota de 200 de litri de benzină, cât este în mod legal."** Și așa mai departe. Iar la sfârșit, fiindcă i-ar fi crezut în stare pe oricare dintre cei patru semnatari fictivi ai scrisorii să o semneze de-adevăratelea, i-a demontat pe fiecare, pe rând: **„Petru Bodea? A fost candidat de primar în 2000 și acuma, că PSD l-a pus deoparte și nu mai candidează de primar, s-ar răzbuna... Viorel Fluieraș? - un terchea-berchea, care a fost administrator la Școala Specială, a făcut o gaură de o sută de milioane și, cu toate astea, el încă mai are tupeul să stea în consiliul local; el trebuia de mult să-și dea demisia... Petru Mistor? Cu cumnatul meu sunt niște dispute inclusiv în familie. Ce să spun! A fost director de școală, și-a dat demisia și apoi a dat din nou concurs pe post, a fost unic candidat și chiar și așa a căzut; are o dispută chiar și cu directorul de școală de acuma; cumnatu-meu a zis, nu o dată, că o să-mi arate el mie! Iar despre Gheorghe Neamțu nu zic nimic. Nu am ce să zic. Sunt consternat."**

Fiind, totuși, curioși, pe cine-l crede primarul vinovat de concepereа scrisorii, am aflat, cu stupefacție: **„Eu cred că autorul scrisorii este profesorul de română Marcel Priescu. El are un cui mai vechi cu mine, din cauza faptului că soțiile noastre sunt în domeniul farmaceutic și a făcut mare tărăboi când s-a mutat Dispensarul II vizavi de drogheria neveste-mi."**

Primarul Gurban - încolțit, dar dispus să se explice

„Este absurd. Nu eu am scris-o!"

Și iată-ne la școală, de vorbă cu domnul profesor Priescu: **„Este absurd, ne-a spus domnia-sa, să fi fost eu autorul acelei scrisori. Sigur, am fost supărat de modul în care s-a procedat cu Dispensarul II. A fost mutat chiar vizavi de drogheria soției domnului primar, încât toată lumea care iese de la medic este suficient să treacă drumul și își cumpără medîcamentele necesare. Primarul însă mai bine s-ar preocupa de faptul că la drogherie se vând medicamente ce nu ar avea ce să caute acolo, conform legii. De pildă, antibioticele. Or... Dar nu, în mod cert nu am scris o asemenea scrisoare. Exclus."**

Petru Mistor - cumnatul primarului, de acord cu unele dintre acuze, dar dispus să lupte fățiș cu Gurban, bărbătește, nu pe la spate

„Bine scrisă, dar nu sunt eu autorul!"

Și fiindcă tot am ajuns la școală, am stat de vorbă și cu profesorul de matematică **Petru Mistor**, cumnatul primarului și unul dintre „semnatarii" epistolei: **„Este clar**, ne-a spus, **nu am semnat această scrisoare și sigur că nici nu am scris-o, dar acum, că am citit-o, pot să spun că sunt de acord cu multe dintre punctele subliniate acolo. Nu s-a prea făcut nimic la Șiria de când este Dorin Gurban primar, susțin acest lucru, mă nemulțumesc multe dintre acțiunile dumnealui, dar eu am curajul să i le spun în față, nu m-aș prevala de o asemenea modalitate..."**

Ioan Caia, al cărui nume a apărut și el în scrisoare de vreo două ori, ne-a spus, la rândul său: **„Aburelii! Eu sunt, pur și simplu, un pasionat al fotbalului, ca și primarul Gurban. Asta mă leagă de primar sau pe el de mine; nu știu. Oricum, fără mine, el nu ar putea să facă față cu echipa Șiriei. Sunt un nebun care investesc în fotbal și atât. Iar Gurban ar investi și el dacă ar avea ce. Eu, care îl cunosc, pot să spun clar că este cel mai sărac primar din județ... Și uite că are și dușmani!"**

Și, în fine, am mai vorbit și cu **Petru Bodea**, al cărui nume apare, de asemenea, printre acelea ale consilierilor semnatari: **„Nu e semnătura mea, e clar. Mă gândesc însă că acel cineva care a scris scrisoarea s-a folosit de faptul că mă număr printre consilierii care se mai și opun în cadrul Consiliului Local, nu sunt de acord orbește cu tot ceea ce se propune acolo..."**

Și am mai căutat să stăm de vorbă și cu ceilalți doi „semnatari", însă n-am reușit. Poate că ne-ar fi răspuns însă la fel ca și domnul Bodea!

***

În concluzie, cineva, de undeva, îi sapă primarului Gurban o groapă cât casa. Are un dușman ce nu se lasă cu una, cu două, el pretându-se inclusiv la lupte murdare, de culise. De data aceasta, a reușit, este adevărat, să scoată în evidență câteva dintre neregulile de la Șiria, purtând pecetea primarului Gurban. Despre cine este el și ce are de împărțit cu omul Gurban... nu se știe. Bine ar fi însă, dacă tot au fost scoase în evidență câteva lucruri grave, ca organele abilitate să o ia pe urmele noastre, la Șiria, cercetând toate matrapazlâcurile de care este acuzat edilul șef. După care, bucuroși, vom consemna cele constatate. Că de unde nu este foc, nu are cum să iasă fum. Părerea noastră.

Foto: Ștefan Matyaș

Leoni și Expo Market Jackson - principalele subiecte abordate de Comisia de Dialog Social

Principalul subiect al Comisiei de Dialog Social desfășurată, ieri, la Prefectură, a fost legat de un conflict, la firma Leoni, între conducerea societății și un sindicat nou format. Mai precis, pe de o parte, CNSLR Frăția, prin liderul Lucian Lagșaghi, a acuzat Leoni de faptul că nu vrea să recunoască acest sindicat și să-l considere parte la semnarea contractului colectiv de muncă. Conducerea Leoni, în schimb, afirmă că sindicatul nu este, deocamdată, legal constituit și că, în momentul în care va intra în legalitate, este binevenit la negocieri. De fapt, toată discuția se ridică pe marginea unui articol de lege, destul de ambiguu, Comisia de Dialog Social hotărând să lase instanța să se pronunțe în acest caz.

Tot ieri, s-a discutat despre conflictul dintre comercianții din Expo Market Jackson și Garda Financiară, neajungându-se nici de această dată la un consens, mai ales că reprezentanții comercianților nu prea au aceleași idei ca și ... agenții economici din Jackson. Dan Cancel, șeful Gărzii Financiare Arad, a declarat că nu dorește altceva decât ca acei agenți să intre în legalitate (cei care vor en gros să facă en gros, cei care vând cu amănuntul să rămână la această formă de comerț și să-și achiziționeze case de marcat). Nici în această situație Comisia nu a putut lua o hotărâre concretă, recomandând doar comercianților să intre în legalitate.

La finalul ședinței, Lucian Lagșaghi a prezentat un alt conflict, de la Electrocontact Sântana, unde conducerea nu vrea să acorde, conform legii, două zile libere celor care au donat sânge. De asemenea, liderul CNSLR Frăția a atras atenția asupra unui proiect de hotărâre CLM, prin care se concesionează serviciul de salubrizare a orașului, iar Primăria, din nou, nu s-a consultat cu sindicatul de la Salubritate SA.

Cosmin Mihuța

Piața Mihai Viteazul se va extinde în... parcare

** Investiția se ridică la peste patru miliarde de lei*

Piața Mihai Viteazul se va extinde cu încă 300 de metri pătrați. Pe fosta parcare a pieței, care va fi acoperită, se vor amenaja încă 200 de mese. **„Acest proiect a fost votat deja în adunarea generală a acționarilor și investiția a fost prinsă în bugetul societății pe anul 2004"**, declară **Romulus Gherman** - directorul S.C. T.O.P..

Gherman spune că până în luna aprilie va fi finalizată „partea scriptică", iar după aceea, în funcție de ofertele firmelor de construcții, va începe și lucrarea. Conducerea S.C. T.O.P. apreciază că, până la sfârșitul lunii septembrie, această parte din piață va fi pusă în funcțiune.

Lucrările de transformare a fostei parcări vor costa peste patru miliarde de lei și sunt efectuate pe bani din bugetul societății, fără nici un ajutor de la bugetul Consiliului Local. **„Această sumă a reieșit din datele și calculele pe care le-am făcut acum. Dar cine știe, poate prețurile vor crește la primăvară, când toată lumea o să înceapă să construiască..."**, apreciază Gherman.

Cât despre comercianții care își opreau mașinile în fosta parcare, directorul T.O.P. spune că aceștia nu au avut nimic împotrivă să plătească firmei care patronează parcările o sumă ca să-și parcheze mașinile; **„Oricum, niciodată nu-i putem mulțumi pe toți. Unora le convine, altora nu. În general, comercianții care fac aprovizionarea vin dimineața, aprovizionează și pleacă, nu mai stau aici cu mașinile.Toată lumea s-a obișnuit, într-o vreme, să intre în piață cu tot cu mașină, inclusiv pentru cumpărături. Acum nu va mai fi așa..."**, încheie Gherman.

Nadia Bodran
Foto: Ștefan Matyaș

◆

Mizeria care se poate observa cu ușurință în fotografia alăturată este „depozitată" în spatele pieței Mihai Viteazul, în timp ce containerele sunt aproape goale, sau au fost golite recent. Tot la fel de bine se vede și inscripția de pe perete care, deși puțin „dezacordată", nu necesită mari eforturi pentru a fi înțeleasă. Sau poate da. Oricum, ilustrată se adresează celor care se ocupă de curățenia orașului și care n-au altă treabă decât să ridice gunoaiele. Că doar taxe de salubritate plătim cu toții.

Foto: M. Szegö

◆

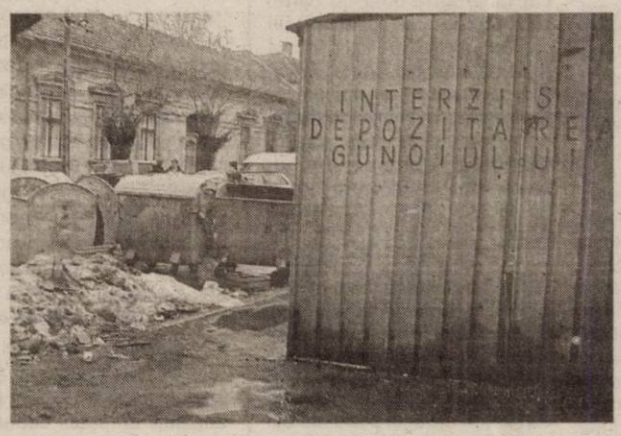

Anunț ultimativ pentru membrii ANI-FNI Arad

Până în data de 23.01.2004, toți membri asociației Arad **trebuie să fie în ordine** cu actele oficiale care asigură drepturile de participare la procesul civil. În acest scop este necesar să fie îndeplinite următoarele condiții:

1) Depunerea a două cereri de retragere din procesul penal 18518/P/2000, (formulare de cerere la sediu CCS).

2) Depunerea a două exemplare a extrasului de cont, dintre care **un exemplar** trebuie să fie **originalul, sau copie legalizată** de pe original.

3) Depunerea la BRD a sumei de bani pentru plata **taxei de timbru aferent ratei de inflație**, și aducerea actelor doveditoare la asociație.

4) Depunerea la BRD a **taxei de expertizare a actelor (200 x număr uf./carnet)**, și aducerea actelor doveditoare la asociație.

5) Membrii care se prezintă în continuare pentru rezolvarea celor de mai sus sunt rugați ca pentru BRD **să aibă asupra lor (sau să ceară la sediu)** „cartonașul" și după venirea de la BRD să prezinte împreună cu actele de la bancă și chitanța doveditoare a plății cotizației pe anul 2003. **Program: în fiecare joi ÎNTRE ORELE 15-17 la CCS.**

Asociația nu își asumă răspunderea pentru nici un membru, privind drepturile procesuale, în situația nerespectării obligațiilor de mai sus.

Răspuns la scrisoarea deschisă adresată mie de d-na notar Angelica Moț

„Stimată colegă,

(Suntem juriști nu-i așa?!) Scrisoarea Dvs. deschisă mi-a produs o profundă amărăciune și dezamăgire pentru faptul că ați dovedit încă o dată, dacă mai era necesar, că sunteți prizoniera unei mentalități individuale cu puternice remanențe comunist-diversioniste.

Susțin acesta, deoarece ați afirmat că eu aș fi proferat la adresa Dvs. și **implicit colegilor notari înjurii profesionale**, atunci când am declarat ziaristului care a efectuat ancheta cu pricina, că notarul care a autentificat contractul de vânzare - cumpărare din **anul 1991** este principalul vinovat de producerea conflictului dintre Popa și Bognar.

În primul rând, Dvs. nu reprezentați toată categoria socio-profesională a notarilor, atunci când vă exercitați profesia în condițiile Legii 36/1995. Sunteți doar un membru al acestei comunități profesionale, având o anumită cotă de apreciere ce rezultă din activitatea concretă.

Așa fiind, clamarea principiului comunisto-securist, potrivit căruia „dai în mine dai în țară" este desuet și cred că ar trebuie să-l abandonați din retorica Dvs. și așa modestă.

Aceasta pe de o parte, pe de altă parte, atunci când am făcut afirmația menționată mai sus, am avut în vedere constatările făcute în urma examinării mențiunilor din **CF 59, 893 și 902 - Șiria,** precum și **a contractelor de vânzare cumpărare autentice nr. 3358/ 24.02.1972 și 8842/7.06.1991**, din care rezultă următoarele:

I. Potrivit **CF 59 - Foaia b 13-14-15-16** proprietarii imobilului de sub A1-1 alcătuit din teren cu 2 case - KOVACS IOAN și soția MARIA - bunicii d-nei Bognar și respectiv părinții unchiului ei KOVACS IOAN junior, în anul 1972 l-au dezmembrat în 3 parcele:

- parcela cu nr. top 61/1 - intravilan cu casă nr. 230/a în suprafață de 400 mp.;

Cele trei parcele de teren rezultate s-au înscris în evidența de publicitate imobiliară după cum urmează:

1. parcelele cu nr. top 61/1 și 61/2 intravilan cu casă nr. 220/a în suprafață de 400 mp au rămas în proprietatea foștilor proprietari Kovacs Ioan și Maria și înscrisă în aceeași coală **CF 59 - Șiria.**

2. parcela cu nr. top 61/2 intravilan s-a înscris în **CF 893** trecând în mod abuziv în proprietatea CAP Șiria, datorită legilor comuniste din acea perioadă, dar în fapt a rămas în folosința foștilor proprietari, fiind grădină.

II. În același **an 1972**, cei doi proprietari - Kovacs Ioan și Maria ai parcelei cu **nr. top 61/3 intravilan cu casă nr. 220 în suprafață de 400 mp**, au vândut-o cu contractul de vânzare-cumpărare autentificat cu nr. 3358/24.03.1972, autentificat de notarul Halmagean Iuliu, fiul lor Kovacs Ioan (unchiul d-nei Bognar Elisabeta), astfel că imobilul a fost înregistrat în cartea funciară nouă cu **nr. 902 - Șiria nr. top 61/3.**

Într-unul din numerele anterioare am publicat o anchetă cu privire la un litigiu între soția viceprimarului Levente Bognar și comisarul Popa de la Garda de Mediu. Cele două părți își disputa și acum în instanță un teren intravilan din localitatea Zimandu Nou. Din această dispută, a ieșit în evidență avocatul Elisabetei Bognar - Grigore Doboș care o acuza pe doamna Angelica Moț (notar public) că ar fi fost unul dintre principalii vinovați de procedura conflictului (doamna Moț a autentificat contractul de vânzare-cumpărare dintre cele două părți).

Afectată de acuze, doamna Moț a dorit să-i răspundă a doua oară - prin intermediul ziarului - avocatului Doboș. La rândul lui, dl. Doboș a ținut și el să dea un... răspuns la răspunsul doamnei Moț.

În speranța că polemica dintre cei doi juriști de notorietate nu se va sfârși în sălile de tribunal, publicăm cele de mai jos.

III. În anul 1991 Kovacs Ioan junior, prin contractul de vânzare-cumpărare autentificat **de către notar șef adjunct Moț Angelica** (probabil că sunteți una și aceeași persoană cu acest fost notar de stat) din cadrul fostului Notariat de Stat Județean Arad, sub **nr. 8842/7.07.1991** a vândut imobilul său (cumpărat de la părinți în anul 1972) respectiv **intravilan cu casa nr. 220 în suprafață de 400 mp. înscris în CF 902 cu nr. top 61/3, familiei Popa Lucian.**

Așa cum a constatat și ziaristul cu această ocazie, în contractul de vânzare-cumpărare autentificat cu onoare de Dvs., care datorită funcției la aceea dată - notar șef adjunct - aveați în subordine și Biroul de CF - Arad, ați înserat o altă suprafață decât cea care era în realitate menționată în **CF nr. 902**, respectiv în loc de **400 mp** s-a vândut **1439 mp** care reprezintă 400 st. Probabil **că situația de CF** de la acea dată (1991) era alta decât cea menționată în dovezile care au fost prezentate notarului de părțile contractante?!

Explicațiile care s-au dat cu ocazia efectuării anchetei și care constau în principal în aceea că în anul când s-au efectuat vânzarea cu pricina ar fi **„dispărut - pierdut" CF 902 originală**, este o altă problemă pe care nu o abordez acuma.

Așa fiind, eu apreciez că atunci când am afirmat că vinovat se face notarul care a autentificat actul de vânzare-cumpărare nu m-am referit la **vinovăție penală**, ci la culpa profesională comună, caracteristică oricărui profesionist în exercitarea unei profesii.

Ca atare, eu nu am personalizat cu nimic constatările făcute și nici nu v-am identificat pe **Dvs. cu toți notarii**.

Aceasta ați făcut-o singură erijându-vă într-o victimă a conduitei mele „nedeontologice" care după afirmațiile Dvs. puerile, mi-ar fi caracteristice.

În legătură cu celelalte alegații, pe care le-ați făcut, cu adevărat injurioase la adresa mea, nu le mai comentez, nici măcar cea referitoare la competența mea privind legislația notarială și de CF.

Cu aceasta, consider închisă orice polemică și nu vă voi mai răspunde în nici un fel.

Urmează ca să informez opinia publică în legătură cu rezultatul cercetărilor penale care se efectuează împotriva clienților mei **BOGNAR ELISABETA** și **KOVACS ANDREI**, după finalizarea acestora, cercetări determinate de greșeala făcută cu ocazia încheierii acelui contract autentic din anul 1991.

Arad Av. GRIGORE DOBOȘ
4.02.2004"

N.A. Această este ultima intervenție de acest gen - care va fi publicată în ziar - pe marginea materialului în cauză.

Pentru comunele care urmează să se înființeze

Consiliul Județean a prevăzut în buget costuri de organizare

Locuitorii satelor Frumușeni, Dorobanți și Zădăreni așteaptă cu interes aprobarea de către Parlament a actului normativ care va consfinți ridicarea localităților mai sus menționate la rangul de comună, la fel cum s-a întâmplat în cazul Sântanei, noul oraș al județului.

Pentru a fi în pas cu o posibilă decizie pozitivă, Consiliul Județean a prevăzut în bugetul localităților din care se vor desprinde noile comune, câte 600 de milioane pentru cheltuielile de înființare și organizare. Aceste sume sunt menite să le asigure noilor administrații locale sursele necesare de supraviețuire într-o primă fază.

După apariția legii, prefectul va numi câte un primar, viceprimar și secretar pentru fiecare comună, se va găsi un spațiu cu destinația primărie și se va constitui aparatul propriu. În a doua fază, veniturile vor veni și din impozitele și taxele plătite de localnici. Chiar dacă acestea se vor încasa la fosta „reședință", banii se vor vira către noua unitate administrativ teritorială.

„Pentru început, au fost prevăzuți bani suficienți în bugete. De asemenea, după alegerile locale, când comunele nou înființate vor avea și un buget propriu, Consiliul Județean le va susține în continuare activitatea, dacă este nevoie, prin repartizări de fonduri la rectificarea bugetară", a declarat **Gheorghe Falcă**, vicepreședintele Consiliului Județean Arad.

În ceea ce privește orașul Sântana, situația este mai simplă deoarece și statutul de comună i-a oferit în trecut o administrare proprie. Sarcina principală este, însă, înființarea de noi servicii publice, după model orășenesc și adoptarea regimului de impozite și taxe specifice mediului urban. După toate probabilitățile, această trecere nu se va face mai repede de 2005.

Cât despre aprobarea statutului celor trei sate aspirante la rangul de comună, Gheorghe Falcă a precizat că proiectul a fost trecut ca prioritate în Comisia Juridică a Parlamentului, iar șansele de a fi votat în curând sunt semnificative!

Sorina Ambruș

Societate Comercială
ANGAJEAZĂ PERSONAL
CASĂ AMANET
str. P-ța GĂRII, bl. G, sc. B, ap. PARTER
(vis-a-vis de magazinul CHIC 3)
INTERVIU ÎN DATA DE 26.02.2004 ORA 13.00
relații la telefon: 0233.231451, 0722.324167

Sindicatele - între ce sunt și ce ar trebui să fie

Dialog cu lect. univ. dr. Radu Redac, liderul sindicatului universitar „Sigma"

– În ultimul timp nu au mai avut loc manifestări sindicale de amploare. Există o concordie între patronat și sindicate? Cum s-a realizat aceasta?

– Există, dar nu naturală, așa cum ar trebui să fie. O concordie naturală ar duce la un progres economic care, pentru România zilelor noastre, ar fi foarte benefic. Ceea ce semnalați dumneavoastră derivă din „pacturi", din „înțelegeri" și mai ales din subiectivisme, atât din partea liderilor de sindicate, cât și din partea patronilor. Această concordie ar trebui să existe, însă, Sindicatele nu trebuie să se opună unor măsuri care sunt în interesul unității economice. Activitatea lor trebuie să vizeze bunul mers al unității, astfel ca fiecare din cei care intră zilnic pe poarta unității, să fie mulțumit și să fie sigur că și mâine intră pentru același scop. Nu trebuie să uite că patronul a investit capital și că ceea ce se obține se obține din investiția patronului. El, cum este normal, dorește să obțină un profit mare.

Patronul, în schimb, nu trebuie să uite că limitarea drepturilor muncitorilor săi conduce obiectiv la scăderea randamentului muncii. Nu trebuie uitat că protitul îl obține numai prin munca salariaților săi! Un patron bun, va ști ce măsuri stimulatorii trebuie să ia pentru ca echipa cu care lucrează să fie mulțumită. Evident, va exista cel puțin unul dintre salariați care nu va fi mulțumit. Patronul va cunoaște pulsul vieții în unitățile sale cu atât mai bine cu cât se va consulta cu reprezentanții oamenilor din subordinea sa. Trebuie să existe această colaborare!

– Atunci care este rolul sindicatelor?

– În orice caz nu de frână, așa cum se întâmplă în multe cazuri! Dacă doriți, un exemplu clar al rolului sindicatului, este cel de la Iași, care din nefericire s-a soldat cu omorul liderului de sindicat. El încerca să apere nu numai interesele celor pe care-l reprezentă, ci interesele naționale, fiind unul dintre specialiștii care își dădeau seama de importanța unității economice pentru interesele naționale. Nu neg, or mai fost și alții, dar el, ing. Săhleanu, a îndrăznit să se exprime. L-a costat viața, dar dacă cei din conducerea statului nu ar fi fost orbiți de interesele lor, problema s-ar fi rezolvat corect. Ambele părți trebuie să participe la realizarea profitului, la negocieri, la bunul mers al unității!

– De ce spuneți că în momentul de față este o concordie artificială?

– Simplu! Pentru că toți au căzut de acord că așa trebuie. Vă amintiți de începutul guvernării Năstase? Printre primele lucruri făcute au fost semnarea unor înțelegeri cu unele sindicate. S-au semnat destule, și pare-se cu cele mai importante, așa că celelalte nu mai interesează. Acest lucru a avut și partea lui bună. Aceea că liderii de sindicat nu au mai trecut tam-nesam la greve, aproape pentru fiecare fleac, destabilizând mereu situația. E drept, în unele unități au fost mișcări greviste, dar ele au avut o motivație economică și mai puțin politică, așa cum era la începuturi. De fapt nu erau motivații politice, ci, de cele mai multe ori, erau motivații de orgolii!

Unii lideri de sindicat au fost „promovați pe funcții" așa cum li se promisese și uite așa s-a aranjat totul. Când vrei să te scapi de un om, îl promovezi! Metoda e veche, dar ține.

La ora actuală nu sunt lideri de sindicat adevărați! N-avem nici juriști suficienți specializați în dreptul muncii. Ei ar fi în măsură să apare interesele celor care muncesc și produc bunurile materiale.

– Vreți să spuneți că mulți se urcă în căruță...

– Mulți își doresc funcții fără să știe, în prealabil, care sunt sarcinile ce le revin acelor funcții. Nu lor personal, pentru că dacă nu ar fi ei, ar fi alții. Ce-i tentează sunt favorurile pe care le vor avea și, evident, banii! Nu contează ce culoare politică sau religioasă au, când ajung aici, toți uită că „banu-i ochiul Dracului!" Cum să nu-și dorească funcții, când în acest mod le sunt asigurați următorii patru ani, nu trebuie să dea seamă la nimeni pentru ceea ce „rezolvă" și li se deschid toate ușile. Sindicatele nu trebuie să se rezume la „salarii mari". Ele trebuie să aibe în vedere și modul de viață a lucrătorului. Ajutorul sindicatului nu trebuie acordat celui care muncește numai ca să se afle în treabă, ci celor care pun suflet în ceea ce fac. Sindicatele oriunde ar fi trebuie să se opună creșterii prețurilor, de cele mai multe ori fără o schimbare în calitatea serviciilor, și să nu tolereze indiferența față de clientul după care muncitorii lui trăiesc. Din păcate, la noi creșterea prețurilor nu a fost și nu este însoțită de o îmbunătățire a calității. Avem prețuri mai mari (ca

în Franța, Germania, etc.) dar calitatea...

– Cum poate un sindicat, fie și cel pe care-l conduceți, să se implice în aceste probleme?

– Poate și trebuie să o facă! Prin sesizarea și atenționarea celor însărcinați cu rezolvarea acestor probleme! Fiecare sindicat face parte dintr-un cartel care are, la nivel județean, un comitet județean. Astfel găsiți, la Arad de exemplu, Cartelul Alfa, din care facem și noi parte. Suntem aproximativ douăzeci de sindicate în acest cartel. Comitetul județean are un președinte, un vicepreședinte și un secretar. Este o formațiune oficială. Și în cazul nostru mai sunt „șchiopătări". Ne întâlnim cam rar! Nu discutăm, întotdeauna, probleme legate de viața citadină și ne rezumăm să prezentăm numai aspecte din viața internă a sindicatului. Cred că pe viitor implicarea acestui comitet în dialogul social cu oficialitățile trebuie să primească o nuanță mai puternică. Să ne soprim rolul în viață Cetății.

A consemnat
V. Filip

Pentru angajații din învățământ

Un nou contract, mai multe speranțe

Ieri, în cadrul unei conferințe de presă, **Marius Göndör**, liderul **Sindicatului Liber din Învățământ Arad** și vicepreședinte al Federației Sindicatelor Libere din Învățământ, a făcut cunoscute cele mai recente acțiuni sindicale atât pe plan național, cât și pe plan local.

După două luni de negocieri pe plan **național**, a fost semnat noul contract colectiv de muncă la nivel de ramură învățământ, adaptat prevederilor noului Cod al Muncii. **„Este poate cel mai bun contract colectiv de muncă pe care l-am avut până acum"**, a apreciat liderul Marius Göndör. Din prevederile noi ale acestui contract, ne-au fost semnalate: demersuri legislative pentru aplicarea corectă a acordării sporurilor; emiterea de acte normative care să permită folosirea veniturilor proprii realizate de unitățile de învățământ și în scopul unor majorări salariale; elaborarea de către MECT a unei noi grile de salarizare (majorarea cu 5% a salariului) până la 31 martie 2004; realizarea unei alte grile de salarizare, până în iunie 2004, care să garanteze un venit minim net pentru angajații cu studii superioare. De asemenea, s-a stabilit în noul contract colectiv de muncă ca și nemembrii de sindicat să achite o cotizație sindicală, între 0,5% din salariul brut lunar și cotizația sindicală obișnuită (care este de 1% din salariul brut). **„Am luat această măsură, deoarece considerăm că și cei care nu sunt membri de sindicat beneficiază de prevederile contractuale ale sindicatului"**, a declarat prof. Marius Göndör.

În privința realizărilor pe plan **local**, SLI a dotat cu faxuri toate organizațiile sindicale din școli (23 în luna decembrie 2003 și 30 în ianuarie 2004), această investiție ridicându-se la suma de 60 milioane lei. O altă noutate se referă la decontarea a 50% a din șase călătorii cu trenul. **„Acest drept a fost acordat personalului din învățământ din anul 1997, dar se respectă doar din 2003. Mai mult, de acum se va deconta 50% din prețul integral al cpălătoriei, nu din prețul unui bilet de personal clasa a II-a, cum era până acum"**, a precizat Marius Göndör. Printre inițiativele SLI se numără și aceea de a înființa un CAR al sindicatului, pe lângă cel al învățământului, care există deja. O altă inițiativă a sindicatului este aceea de a contracta pe cont propriu bilete de odihnă și tratament la mare și la munte, pe lângă cele subvenționate de Ministerul Muncii.

C. L.

La Palatul Copiilor

Simpozion educațional „Școala pentru tine - School 4 U"

La Palatul Copiilor, în organizarea Inspectoratului Școlar Județean Arad, va avea loc sâmbătă, 7 februarie 2004, de la ora 11, **Simpozionul educațional „Școala pentru tine - School 4 U"**. Simpozionul se va desfășura pe trei secțiuni: **Pedagogii ale diversității, diversitatea pedagogică, Proiectul comunitar** și **Tinerii și comunicarea** (pentru elevi), cuprinzând o arie vastă de tematici interesante, ca: Învățarea rapidă și eficientă, Educația în medii ostile, dens competitive, Cultul succesului în societatea modernă, Competiție și colaborare „Câștigi tu, câștig și eu", Copiii teribili, revolta continuă, Delirul verbal, camera de chat, Sonorizări excesive, beția vitezei, ș.a. Dezbaterile diun cadrul acestui simpozion pornesc de la premisa că în absența unui climat deschis unei comunicări multilaterale și rapide, participarea la procesul educațional devine o utopie.

Aniversarea a 70 de ani de la moartea lui Vasile Goldiş şi a lui Ştefan Cicio-Pop

Se împlinesc în luna februarie a acestui an 70 de ani de la trecerea în nefiinţă a lui Vasile Goldiş şi Ştefan Cicio-Pop, distinşi corifei ai Marii Uniri.

Cu acest prilej, Senatul Universităţii de Vest "Vasile Goldiş" Arad, vă invită să fiţi alături de noi la desfăşurarea acţiunilor comemorative care se vor desfăşura în data de ***sâmbătă 7 februarie 2004,*** după următorul program:

- depuneri de coroane la mormântul lui Vasile Goldiş şi Ştefan Cicio-Pop, la Cimitirul Eternitatea şi la Statuia lui „Vasile Goldiş" (P-ţa Primăriei), ***la orele 10,00***
- întrunire comemorativă la Muzeul Memorial „Vasile Goldiş" (str. Vasile Goldiş, nr. 6), muzeu recent distins cu medalia de aur a Ministerului Culturii şi Cultelor, ***la orele 11,00***
- parastas şi slujbă de pomenire la Catedrala Ortodoxă din Arad (P-ţa Catedralei), ***la orele 13,00***

Senatul Universităţii de Vest „Vasile Goldiş" Arad

(39283326)

Comunicarea educațională

E demnă de remarcat preocuparea lect. dr. Anton Ilica, de la Universitatea „Aurel Vlaicu" de a promova și populariza, prin lucrările sale din ultimii ani, direcțiile noi spre care se orientează învățământul românesc. Recenta lucrare (Anton Ilica - **Comunicarea educațională**, Arad, 2004, Editura UAV, 169 p.) se adresează, în primul rând studenților de la Departamentul de Pregătire a Personalului Didactic, celor de la Colegiul Universitar Pedagogic și Institutori, cadrelor didactice, părinților și tuturor celor care râvnesc la dobândirea competențelor de comunicare și de familiarizare cu o terminologie științifică nouă.

Din titlu, vom observa că noțiunea de **comunicare** angajează o serie de sensuri și cuvinte-cheie: înștiințare, știre, veste, relație, raport, legătură, informație, mesaj, emițător, receptor, cod, sistem, creativitate etc., uneori cu nuanțe specializate, frecvența marcându-i importanța. Adjectivul **educațională**, provenit din substantivul **educație**, rezumă ansamblul de măsuri aplicate în mod sistematic în vederea formării și dezvoltării însușirilor intelectuale, morale sau fizice, ale copiilor și tineretului în special, ale tuturor oamenilor. Ideea de comunicare *„propune o serie de modalități educaționale în vederea formării și dezvoltării capacității de relaționare pentru optimizarea funcționării corespunzătoare a cooperării umane și determinarea conflictelor rezultate din blocajele comunicative."* Consider lucrarea un ghid psiho-pedagogic de comunicare educațională.

Compozițional, după ***În loc de Introducere - Comunicarea didactică***, semnată de conf. univ. dr. Dorin Herlo, urmează ***Prefața - Comunicarea interactivă***, în care autorul explicitează elementele ce implică educarea comunicării prin limbaj, asupra învățării comunicării cu valorile sale: competența educațională, corelată cu competența lingvistică și competența culturală.

Foto: V. Musca

Studiul este structurat pe capitole după cum urmează: I - Comunicarea educațională; II - Aspecte psihologice; III - Interculturalitate; IV - Alte aspecte; V - Vorbire și ascultare/tăcere; VI - Comunicarea extraverbală; VII - Comunicarea orală și scrisă; VIII - Obiectivele educaționale; IX - Metode didactice utilizate; X - Alternative metodologice; XI - Metode mass-media. Lectura pe Internet; XII - Mijloace eficiente; XIII - Evaluarea capacității de comunicare; XIV - Educarea conduitei comunicative.

Sunt definite conceptele de ***comunicare educațională*** și sunt analizate tipurile și elementele componente de comunicare. Sunt comentați factorii psihologici ai comunicării, prin intermediul inteligențelor multiple, a noțiunilor de asertivitate, empatie, inteligență emoțională, analiză tranzacțională. Se explică evoluția termenilor cultură/civilizație, comunicarea interculturală. Suporturile informaționale despre declanșarea „comunicării despre comunicare" sunt următoarele: comunicarea intrapersonală (reflexivă), interpersonală, grupală, publică, de masă. Elemente pedagogice sunt subliniate în capitolul despre comunicarea verbală și extraverbală. Se insistă asupra obiectivelor comunicării educaționale în învățământ, precizându-se particularitățile acesteia, relația profesor-elev, limbajul, forme de comunicare interactivă, obiectivele comunicării didactice. Prezintă alternative metodologice adaptând texte preluate de pe Internet (hipertext) - spre a fi comentate, ca o lectură pentru seminarizare. Lucrul pe grupe, Discuția, Brainstorming, Role Play (Jocul de rol), Proiectele. Cel mai interesant capitol se referă la **Metode mass-media: lectura pe Internet (învățarea electronică)**, în care prezintă tehnici de lectură, utilizarea aparaturii pentru o nouă strategie a învățării prin lectură.

Volumul este o sinteză fericită, sub formă de curs universitar, asupra problemelor legate de comunicarea educațională; autorul își susține demersul prin mici prezentări de volume actuale despre comunicare, într-o bibliografie complexă și de actualitate.

Prof. Melente Nica

„Vrem să devenim un club adevărat!"

● Afirmă Ioan Farcaș, antrenor FC Arad

FC Arad și-a început aventura în prima divizie a Campionatului Național de Futsal anul trecut. După disputarea turului și a trei etape din retur, arădenii se situează pe poziția a zecea, din 12 echipe. Cum până la reluarea campionatului au mai rămas două zile, l-am invitat la o discuție pe Ioan Farcaș, antrenorul echipei arădene...

- La fel ca și jucătorii pe care îi pregătiți, ați activat în fotbalul mare. Cum se resimte trecerea din iarbă, în sală?

- Diferența se simte în primul rând la condițiile de joc. În Arad, neavând o structură organizată pentru Futsal, singurii fotbaliști pe care i-am putut aborda au fost cei din fotbalul mare, legitimați la echipe de Divizia C sau D. Va fi greu să ne impunem până nu vom avea un lot propriu, cu jucători care practică exclusiv fotbalul în sală. În altă ordine de idei, ritmul în care se joacă impune antrenamente specifice și automatisme, nelăsând prea mult loc schemelor. Accentul se pune pe aspectul tactic.

- Ce ar fi de făcut pentru pentru evoluția acestui sport în Arad?

- O măsură pentru dezvoltarea fotbalului de sală în Arad este organizarea de către AJF Arad a unui campionat județean.Jucătorii s-ar roda și ar face mai repede pasul spre performanță. Un argument în plus este că, în curând, în toate orașele din județ vor fi săli de sport.

- Poate FC Arad să-și atingă obiectivul de menținere în Divizia A?

- Da. Noi am pornit de la zero, iar în acest moment am acumulat o oarecare experiență. Avem nevoie de un lot valid, pentru că în situații în care rămânem cu un efectiv de opt jucători nu putem duce un meci la bun sfârșit. Intervine oboseala, ritmul unui meci în sală fiind extrem de rapid.

- Ce jucători credeți că s-au remarcat până acum?

- Portarii Szabo și Dronca au ajuns la un nivel bun. De asemenea, îi pot evidenția pe Gabi Cristea, Petroesc, Besserman, Militaru și Arși. În acest moment avem un lot de paisprezece jucători de bază, pe lângă cei amintiți mai figurând Cean, M.Călin, Schmidt, M.Bătrânu, Cioară, Burtea și G.Mihai. Fotbaliștii sunt de admirat, pentru că vor într-adevăr să facă ceva și, de cele mai multe ori, o fac pe gratis!

- În cazul în care FC Arad se menține în prima ligă, ce strategie veți adopta în continuare?

- Sperăm că din vară să nu

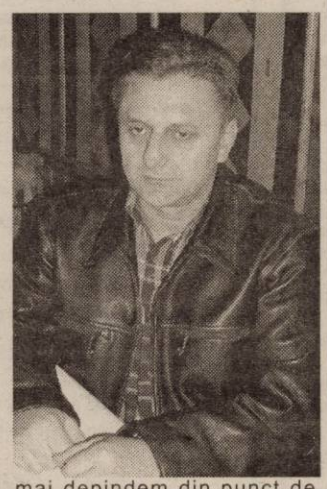

mai depindem din punct de vedere financiar de nimeni, să reușim să devenim un club adevărat. Suntem optimiști, pentru că interesul pentru futsal se află în creștere. Televiziunea a contribuit și ea la acest lucru (n.r. Partida FC Arad - Frăția Râmnicu Vâlcea va fi televizată de postul TVR 2 în luna martie).

Radu Romanescu

Albe și negre

Blazarea

Aud că oficialii UTA-ei au achitat o parte din restanțele financiare față de jucători. Lucru bun. Aduce liniște. Pentru câteva zeci de zile. După care povestea se va repeta...

Exemplul lui F.C. Oradea - club în care atât Consiliul Local Municipal cât și Consiliul Județean sunt acționari și au o pârghie legală și elastică de a aloca sume mari de bani - a fost preluat și la Cluj. În cazul „șepcilor roșii", club de tradiție în fotbalul românesc. Asta, în principal, datorită conducătorilor lui „U", care s-au zbătut și au stat mai tot timpul pe „capul" oficialităților din orașul de pe Someș. Deși, situați undeva în coada Diviziei C, cei de la ASA Tg. Mureș vor fi sprijiniți de edilii județului Mureș, proiectul - în perspectivă - fiind copia celui din orașul de pe Crișul Repede.

Numai la noi, blazarea a pus stăpânire pe cei care conduc destinele clubului fanion al Aradului. E mai simplu să aștepți ceva bani de la C.L.M. pentru a-i „păpa" urgent, decât să faci „pressing" la diriguitorii județului pentru a forma o societate pe acțiuni după „modelul Oradea". Sau, poate, Călin Chișbora și ceilalți - câți or mai fi - membri din Consiliul de Administrație al UTA-ei așteaptă ca primarul Dorel Popa ori președintele Consiliului Județean, Caius Parpală să se roage de ei...

Până când de destinele, „Bătrânei Doamne", se vor ocupa oameni blazați, fără spirit de inițiativă, visători de „cai verzi", nu putem spera la vremuri mai bune. Din păcate.

Daniel Scridon

Baschet feminin

Rapid poate deraia, mâine, la Arad

Revelația acestui campionat și formația de la care se aștepta un parcurs mai bun, referindu-ne doar la experiență, se întâlnesc mâine, pe parchetul

„Polivalentei" din orașul nostru. **B. C. ICIM și Rapid București**, căci despre aceste formații este vorba, vor lupta pentru a ieși victorioase la finalul celor patruzeci de minute de joc. Precedentele confruntări dintre cele două combatante au dat câștig de cauză echipei noastre. A fost 65-60 în prima parte a campionatului și 67-55 la Cupa României. Două succese care anunță o altă izbândă. Locul ocupat de către bucureștence în campionat, șase, prevestește, de asemenea, o luptă ce poate fi tranșată de către gruparea gazdă în favoarea ei. Însă, iubitorii sportului cu mingea la coș știu că componentele Rapidului sunt baschetbaliste cu vechi state în sportul cu mingea la coș, un atu cu care gazdele nu se pot lăuda. O experiență care, în eventualele momente cheie, le va ajuta. Încă de după meciul cu Sportul Studențesc, antrenorul Dan Moraru și-a avertizat sportivele că partida cu giuleștencele nu va fi una ușoară, și, în nici un caz, adversarele nu trebuie subestimate. **Disputa, ce va începe la ora 10,** va fi oficiată de Alin Roșu (Oradea) și Doru Vinași (Cluj).

Pentru parcursul din campionat și locul secund de la Cupa României, fetele de la B. C. ICIM merită sprijinul celor care iubesc sportul. Poate că acum arădenii își vor întoarce fața și spre aceste baschetbaliste, care au pornit creditate cu șanse mici la un parcurs bun, iar acum se află în „coasta" liderului din Târgoviște.

Adela Ciolocoi

Handbal masculin

Arădenii, învinși fără drept de apel

Ieri, la Sighișoara, au început disputele din cadrul ultimului turneu al Ligii Naționale. Adversara echipei arădene a fost Dinamo, formație ce țintește cucerirea atât a Cupei României, cât și medalia de aur la finele campionatului. Din start era știut că sportivii pregătiți de Ștefan Deacu și Titi Ionescu nu puteau emite nici un fel de pretenții, însă ratările și neatențiile au existat cu carul în jocul lor. Au fost, după cele șaizeci de minute de joc, 20 de goluri diferență în favoarea bucureștenilor (40-20), marcatorii formației H. C. Sabina U.A.V. fiind: Kovacs 10, Vaidasigan 6, Dreghici 2, Cristescu și Dermenjin cu câte o reușită.

Astăzi, de la ora 15, handbaliștii arădeni vor evolua împotriva echipei din Timișoara.

A. C.

Programul competițiilor

● **Baschet.** Sâmbătă, ora 10, la Sala Sporturilor „Victoria" are loc meciul de baschet **BC ICIM Arad - Rapid București (Divizia A feminin).**

● Duminică, ora 11, la Sala Decebal: **LPS ICIM Arad - Liceul M. Eminescu Oradea (Jun.I/F).**

● **Judo.** Sâmbătă, ora 10, la Sala CSS Gloria, se desfășoară etapa de Zonă a C.N. juniori III la judo.

La Băile Felix

Divizionara C, West Petrom Arad pregătește sezonul de primăvară

„Petroliștii" arădeni au optat pentru Băile Felix ca loc de desfășurare a cantonamentului de iarnă și nu au motive de a regreta alegerea. Ne-am convins și noi de acest lucru, în ziua petrecută în stațiunea bihoreană în mijlocul elevilor pregătiți de Feri Tisza. Hotelul Poeniță oferă condiții foarte bune de cazare, masă și - lucru extrem de important - recuperare după efort.

„Sejurul" început pe 26 ianuarie se va încheia mâine, cu un test susținut la Salonta, cu Olimpia din localitate. Spre mulțumirea lui nea' Feri în prima săptămână de cantonament zăpada a fost la ea acasă pe platoul din stațiune, echipa acumulând după „rețeta" tehnicianului „petrolist". Când soarele și-a pus „gând rău" pe zăpadă, a găsit dl. Tisza locuri neumblate prin pădure și pregătirea a continuat la parametrii normali.

Antrenamentele sunt variate, iar zilele împărțite. Una cu două ședințe de pregătire, următoarea cu trei și... în același ritm până la final. O zi cu trei ședințe de pregătire arată astfel: ora 7 - deșteptarea; ora 7,15 - antrenament fizic bazat pe alergări; ora 8,30 - micul dejun; ora 10 - ședință teoretică, urmată de al doilea antrenament (în funcție de teren și vreme se combină fizicul cu lucrul cu mingea); ora 13,30 - masa de prânz, urmată de odihna obligatorie; ora 16,30 - antrenamentul III (variat, plus forță, plus recuperare); ora 19,30 - cina; ora 22,30 - stingerea.

Se supun acestui program fără nazuri, 22 de jucători: Trifoi, Mureșan - portari, Sighete, Cioară, Oprean, Șerb, Baul, Pei, Tăutu, Herlo, R. Tisza, Fedor, Chepețan, Gârbovan,

Antrenorul Feri Tisza pare, veșnic, îngândurat..., în căutare de soluții ca echipa „petrolistă" să aibă un retur liniștit.

Negrea, V. Fritea, Strecicov, Talpoș, Ali Tolmbaye, Bilia, Roșu și Manciu. Lipsesc motivat: Nădăban (operat), Moț (bolnav) și I. Arman (care a părăsit cantonamentul la jumătatea sa, datorită unei accidentări). Antrenorul Feri Tisza se bazează și pe „secunzii" Petre Sucigan și Alexandru Țamboi, dar și pe maseurul Bujor Dronca. Delegația divizionarei C este condusă de președintele Vasile Rad, care printre altele - ne-a spus că se cam plictisește...

„Nici un jucător n-a făcut întindere sau nu este accidentat, în ciuda durității antrenamentelor gândite de antrenor. Prin asta, nea' Feri astupă „gurile rele" care-l caracterizau drept „rupărător" de glezne și genunchi" - ne-a declarat președintele Rad.

Și tot el a ținut să mulțumească d-nilor Ioan Lazăr (Schela de Petrol) și Ioan Ienciu (AS Romvest) pentru vizita efectuată la Felix, dar mai ales pentru condițiile de pregătire oferite.

„Zgârcit" în declarații - pentru că vorbesc faptele - nea' Feri ne-a declarat: **„Avem condiții bune aici păcat că se topește zăpada. Muncim. Băieții muncesc n-au încotro. Cei noi au un program diferențiat față de cei vechi și nu se plâng de oboseală. Dacă vor putea face față eșalonului trei ne vom convinge după meciurile de pregătire".**

„Cârcotaș", Vasile Rad ne-a dezvăluit și câteva picanterii din cantonament: în timpul liber băieții citesc, se uită la televizor și joacă table și cărți pe... vitamine și faguri de miere; unii băieți au cerut și al patrulea antrenament al zilei, nocturn, pentru că n-aveau somn și butonau telecomanda; camera de hotel a lui nea' Feri a fost transformată în „ateliere" de forță, spre deruta... femeilor se serviciu.

Roadele acestei pregătiri se vor vedea cu certitudine, în retur...

Daniel Scridon

Baschet masculin

West Petrom, în Serbia

Într-un meci de pregătire, arădenii de la West Petrom au depășit la limită în deplasare, cu 96-95, formația sârbă de liga a doua, Lions Vrsac. Cât privește lotul, Vladimir Zaric (care nu a făcut cunoștință, deocamdată, cu publicul arădean) a fost reținut, în vreme ce ultimul post rezervat stranierilor, și-l dispută Petar Petrovic și Bernard Haslett. Sâmbătă, West Petrom va sta prin retragerea din campionat a echipei din Alexandria, câștigând din oficiu, cu 20-0. Aseară târziu, baschetbaliștii petroliști au întâlnit gruparea din Zrenjanin.

A. Hărțău

SC EXPERT SA Arad, în calitate de administrator judiciar al SC OPUS LUX MUNDI LABOR SRL (număr de înmatriculare la ORC Arad J02/11/1995, cod fiscal 6971851), numit prin Sentința Civilă nr. 3189/30.10.2003, prin care s-a deschis procedura prevazută de Legea 64/1995 rep. si modificata prin OG 38/2002, data in dosarul de faliment 5383/2003, aduce la cunoștința creditorilor acestei societăți următoarele:

1. Termenul limită pentru înregistrarea cererii de admitere a creanțelor asupra averii debitorului este 04.03.2004. În conformitate cu art 58[5] din OG 38/2002 cererea va cuprinde: numele/denumirea creditorului, domiciliul/sediul, suma datorată, temeiul creanței, precum și mențiuni cu privire la eventualele drepturi de preferință sau garanții. La cerere se anexeaza documente justificative ale creanței și ale actelor de constituire de garanții. Cererile de creanță vor fi depuse sau transmise prin poștă, în 3 exemplare, la grefa Tribunalului Arad, Secția Comercială, str. G-ral. Vasile Milea, nr. 2-4, cod 2900, cu mențiunea: "Cerere creante debitor SC OPUS LUX MUNDI LABOR SRL, dosar lichidare judiciară nr. 5383/2003".
2. Termenul de verificare a creanțelor, întocmire, afișare și comunicare a tabelului preliminar al creanțelor este 16.03.2004.
3. Termenul de definitivare a tabelului creanțelor este 06.04.2004, contestațiile creditorilor se pot depune cu 10 zile înainte de acest termen.
4. Se convoacă adunarea creditorilor societății SC OPUS LUX MUNDI LABOR SRL în temeiul art 58[5], alin 2, din OG 38/2002, pentru data de 16.03.2004 ora 12[00] la sediul Tribunalului Arad, str. G-ral. Vasile Milea, nr. 2-4, sala 145, cu urmatoarea ordine de zi:
   1. Alegerea comitetului creditorilor
   2. Stabilirea comisionului administratorului judiciar
   3. Diverse

(C.A.690/2003)

S.C. INTERNATIONAL BUSINESS CENTER SRL

CAUTĂ pentru colaboratorii săi PERSONAL PENTRU URMĂTOARELE POSTURI:

1. Office manager - (bărbat sau femeie)
- studii superioare, preferabil economice și comerciale
- minimum 2 ani experiență în domeniu
- limba engleză minimum (germana)

2. NC și CNC operator și programator
- cunoștințe în domeniu pe utilaje strung și freză cu CNC
- limba engleză nivel mediu

3. Persoană tânără interesată să devină agent comercial

Cerințe generale:
- aptitudini de a lucra în echipă
- disponibilitate pentru program prelungit

OFERIM:
- *salarizare atractivă stabilită la rata de schimb EUR-ROL*
- *posibilitate de școlarizare în afara țării*

Se acceptă doar aplicații și CV în scris la fax: 0040 257 206064

(3928337)

ASTRA VAGOANE ARAD S.A.
TRINITY RAIL GROUP

Angajează

VOPSITORI INDUSTRIALI

specialiști în vopsire prin pulverizare

CONDIȚII:
- *Calificare în meseria de vopsitor;*
- *Experiență în meserie;*
- *Stagiul militar satisfăcut (dacă este cazul);*

Se oferă un pachet de compensație format din:
- *Salariu atractiv*
- *Bonuri de masă;*
- *Prima de vacanță*
- *Alimentație suplimentară*

INFORMAȚII SUPLIMENTARE
se pot obține la Serviciul Personal Training, telefon 202.296 sau 202.127.

(4127323)

EXPERT SA Arad în calitate de lichidator al SC INDCOOP SA Arad vinde la licitația publică din data de 27.02.2004 ora 10,00 urmatoarele categorii de bunuri:

- mașini unelte (strung SR 250, prese cu excentric de 25 TO, 40 TO si 100 TO, mașini de găurit G 13, polizoare simple și duble)
- mașini de tâmplărie (fierăstrău panglica FP 8, mașini de șlefuit, mașină de găurit multiplu, freză cu ax superior, abrichturi, circulare, mașină de copiat piese lemn HEMPELL, mașini de ascuțit scule)
- mașini de injectat mase plastice
- alte mijloace fixe (electrocompresoare, bancuri de lucru, planșete desen, birouri, scaune, dulapuri lemn și metalice, mașini de scris, etc.).

Prețurile sunt reduse cu 10% față de licitația anterioara.
Lista completă a bunurilor scoase la licitație este afișată la sediul SC INDCOOP SA din Arad, Calea Bodrogului, nr. 10.
Relații suplimentare la tel. 0721921042 sau 0257259740.
Licitația se va desfășura la sediul SC INDCOOP SA Arad.

(C.A 690/2003)

FOARTE AVANTAJOS
VÂNZARE SEDIU, HALĂ INDUSTRIALĂ, DEPOZITE ȘI PLATFORMĂ BETONATĂ ÎN SUPRAFAȚĂ TOTALĂ DE 10.389 MP.

SC EXPERT SA Arad în calitate de lichidator al SC INDCOOP SA ARAD, anunță vânzarea, în conformitate cu prevederile Legii 64/1995 republicată, prin licitație publică, deschisă, cu strigare, fără preselecție și fără supralicitație, a activului **SEDIU, HALĂ INDUSTRIALĂ, DEPOZITE ȘI PLATFORMĂ BETONATĂ ÎN SUPRAFAȚĂ TOTALĂ DE 10.389 MP.**

PREȚUL DE PORNIRE ÎN LICITAȚIE VA FI DE **200.000 EURO** LA CARE SE ADAUGĂ TVA (19%).
Activul este amplasat în Arad, Calea Bodrogului, nr. 10, putând fi vizitat zilnic între orele 9,00-14,00.
Caietul de sarcini cuprinzând descrierea activului și regulamentul de desfășurare al licitațiilor se poate consulta zilnic între orele 9,00 - 14,00, la sediul SC EXPERT SA din Arad, str. Bolintineanu, nr. 5.
Licitația pentru activul din prezentul anunț va avea loc în data de 27.02.2004, ora 12,00 la sediul SC EXPERT SA din Arad, str. Bolintineanu, nr. 5.
Achiziționarea caietului de sarcini, înscrierea, achitarea taxei de participare și a garanției pot fi efectuate până la data de 26.02.2004, ora 15,00.
În caz de neadjudecare licitația va fi reluată după o publicitate prealabilă.
Informații suplimentare cu privire la activ și desfășurarea licitației pot fi obținute la sediul lichidatorului SC EXPERT SA sau prin telefoanele 0257-259.740, 0722-343.784 - MOT MARIUS, 0721-921.042 FAUR VIOREL.

(C.A 690/2003)

Abonează-te la ADEVĂRUL
Cotidian independent Arad

Vindem Hârtie de împachetat
la sediul ziarului ADEVĂRUL
din B-dul Revoluției nr. 81.

S.C. COMPDATA SRL

Arad, Micălaca 300, bl. 303/5 sc. C
Tramvaie: 8, 17, 18 stația Maranata,
tel. 259913; 0745-091626; e-mail: compdata@rdslink.ro

comercializează calculatoare
de orice configurație și componente de calitate la prețuri de promoție (numai noi).

Consultanța și manopera gratuite.

La orice calculator manopera upgrade în postgaranție se face gratuit dacă achiziționați componentele de la firma noastră.

● ORAR: luni-vineri 16,30-20,30
sâmbăta: 10,30-15,30
duminica: 10,30-14,30 ● Interfon: 02

(4127322)

Regia Națională a Pădurilor - Romsilva prin Direcția Silvică Arad

ANUNȚĂ ORGANIZAREA UNEI LICITAȚII DE MASĂ LEMNOASĂ FASONATĂ de calitate deosebită (bușteni furnir și gater A) din producția anului 2004, în data de 26.02.2004, ora 10,00, la Hotel Central Arad, *licitația anunțată pentru 17.02.2004 se anulează.*

Ofertele vor fi depuse în plic închis la sediul Direcției Silvice Arad, până cel târziu în data de 26.02.2004, ora 8,30.

Caietul de licitație cu toate datele privind depozitele în care va fi expus materialul lemnos, lista pieselor și a loturilor precum și alte informații referitoare la desfășurarea licitației, va putea fi cumpărat începând cu data de 18.02.2004, la sediul D. S. Arad, contra sumei de 3.000.000 lei.

Informații suplimentare se pot obține de la sediul Direcției Silvice Arad, str. Episcopiei nr. 48, tel. 0257/280.261, fax 0257/250.558.

(3928340)

În perioada 10-12 martie 2004
Inspectoratul Teritorial în Construcții Oradea
organizează examen pentru autorizarea inspectorilor de șantier astfel:

10 martie 2004
- ora 10,00 - Construcții civile, industriale și agricole.
- ora 13,00 - Lucrări hidrotehnice
- ora 16,00 - Materiale și produse pentru construcții

11 martie 2004
- ora 10,00 - Drumuri, poduri, tunele, metrou, tramvai, piste de aviație, transport pe cablu
- ora 13,00 - Căi ferate
- ora 16,00 - Lucrări tehnico-edilitare
- Lucrări de construcții silvice.

12 martie 2004
- ora 10,00 - Instalații aferente construcțiilor
- ora 13,00 - Monumente, ansambluri și situri istorice, arheologice, de arhitectură sau cultură
- ora 16,00 - Rețele.

Dosarele se depun la sediul Inspectoratului în Construcții al Județului Arad, str. Dr. Ioan Suciu nr. 7 bis.
Informații suplimentare se pot obține la telefon 255.281 sau 253.477.

(3928346)

Citește ADEVĂRUL
Cotidian independent Arad
Pentru a fi bine informat

Lia Ardelean

COMERCIALIZAM
CEL MAI BOGAT SORTIMENT
DE MOBILA

CASA DE CULTURA A SINDICATELOR
P-TA GARII NR. 6 BLOC I
TEL: 235666 FAX:306099
ORAR zilnic 9 - 17 sâmbătă 9 -13

Lia Ardelean
1993~2003

10 ANI DE ACTIVITATE

(c-750/2003)

Teba Arad Medical Center Division

Angajează

* Medic medicinã generalã cu drept de liberã practicã;
* Medic obstetricã-ginecologie;
* Asistentã medicalã cu aviz de liberã practicã.

Teba Industries

www.tebaindustries.com

* Director economic pentru punctul de lucru din Iasi.
Se oferã cazare, masã, transport gratuit si alte facilitãti.

* Persoane cu studii superioare cunoscãtoare de limbi strãine, pentru departamentul comercial.
Constituie avantaj cunoasterea limbii italiene;
* Confectionere;
* Personal calificat pentru sectia cãlcat-ambalat;

Pentru merite deosebite se acordã tichete cadou
Analizele la angajare sunt suportate de societate

Persoanele interesate vor depune CV la sediul societãtii sau prin e-mail: tebaindustries@tebaindustries.com

310106 Arad, Str. Patria nr.14, J02/2108/1994, CUI R 6785611, tel. 004 0257 280343, fax 004 0257 28070, tebaindustries@tebaindustries.com

(3928153)

S.C TRANSDARA S.A ARAD

Siguranta si calitate la cele mai mici preturi !

Nou! **Anunta deschiderea de noi curse interjudetene pe urmatoarele TRASEE:**

Din data de 02.02.2004 pe ruta ARAD-DEVA-SIBIU, dupa urmatorul program:

- plecare ARAD la ora 11:06 > sosire SIBIU la ora 17:08
- plecare SIBIU la ora 10:00 > sosire ARAD la ora 16:00

TARIF BILETE: Arad-Deva - 95.000 lei
Arad-Sibiu - 210.000 lei

Din data de 09.02.2004 pe ruta ARAD- BRAD-DEVA-TG.JIU, dupa urmatorul program:

- plecare ARAD la ora 05:00 > sosire TG.JIU la ora 13:15
- plecare TG.JIU la ora 09:30 > sosire ARAD la ora 17:45

TARIF BILETE: Arad-Brad - 100.000 lei
Arad-Tg.Jiu - 290.000 lei

Din data de 09.02.2004 pe ruta ARAD>INEU>ORADEA >CLUJ-NAPOCA,dupa urmatorul program:

- plecare ARAD la ora 14:00 > sosire CLUJ la ora 20:16
- plecare CLUJ la ora 07:00 > sosire ARAD la ora 13:16

TARIF BILETE: Arad-Oradea - 95.000 lei
Arad-Cluj - 240.000 lei

(C.A.81/2004)

INFORMATII SI REZERVARI la tel.:0257.256.308, 0257.270.097

S.C. DIALMA S.R.L.

Firmă cu tradiție în Arad în domeniul confecțiilor tip sport

Arad, str. Câmpul Liniștii nr. 1 (în curte cu Vama Arad) *Telefon: 30.60.33*

Angajează

- *confecționere și confecționeri calificați pentru mașini de cusut*
- *tineri și tinere necalificate care doresc să învețe meseria de confecționer textil*

ASIGURĂ
- *salarizare stimulativă (pentru cei calificați începând cu 4.000.000 lei)*
- *condiții de lucru la nivel occidental (climatizare)*
- *tichete de masă*
- *transport gratuit de la UTA la fabrică și retur*
- *plata abonamentelor de transport pentru cei din județ*
- *asistență medicală gratuită la sediul firmei*

NOU *Angajăm persoane cunoscătoare a meseriei (și pensionari) cu timp de lucru parțial*

Garantăm locuri de muncă și câștiguri sigure, într-un singur schimb.

(C. 5/2004)

Doriți să faceți carieră în domeniul asigurărilor?
S.C. Asigurarea Românească - ASIROM S.A.
liderul național în asigurări

ASIROM

ANGAJEAZĂ PERSOANE PUTERNIC MOTIVATE

cu un bun potențial de dezvoltare profesională, pentru a se alătura echipei sale.

Candidatul trebuie să:
- fie absolvent al învățământului superior
- aibă abilități analitice, organizatorice și de comunicare
- aibă cunoștințe de utilizare a calculatorului

Cei interesați de această oportunitate sunt rugați să transmită un CV și o scrisoare de intenție la

S.C. ASIGURAREA ROMÂNEASCĂ - ASIROM S. A.
Sucursala Arad
Arad, str. N. Grigorescu nr. 1-3, telefon 255.927; fax 255.925.

(3928204)

s.c. Transilvania General Import-Export

angajează

- **MANIPULANȚI**
- **AGENȚI LIVRARE (ȘOFERI)**

Condiții:
- diplomă bacalaureat
- permis de conducere gradele B, C, E, atestat

- **PROMOTERI**

Condiții: diplomă de bacalaureat

INFORMAȚII
Str. Câmpul Liniștii nr. 1
tel. 274.228 0722.403.342.

(3928316)

S.C. WINTEC SRL

angajează

pentru punctul de lucru din Arad

- **operator calculator** *- 1 persoană*
- **gestionar** *- 1 persoană*

CV-urile se trimit prin fax: 0264 - 449389 până la data de 14.02.2004.

(3928343)

Direcția Silvică Arad

ORGANIZEAZĂ, CU OCAZIA LICITAȚIEI DE MASĂ LEMNOASĂ PE PICIOR,

din data de 12 februarie și selecție de oferte pentru procesare bușteni din specia tei, în frize și vânzarea lor în comision la export.

Ofertele vor fi depuse în plic închis până la ora 9 în 12.02.2004, la sediul Direcției Silvice Arad, str. Episcopiei nr. 48, tel. 0257/280261, fax 0257/280361.

Deschiderea ofertelor se va face la ora 10 în aceeași dată.

(3928340)

BMW-ul pe care ți l-ai promis dintotdeauna!

Tracțiune integrală gratuită și dotări de 2004 Euro cadou!*

Nu doar o frumusețe de mașina, ci și o ocazie excepțională: are tracțiune integrală standard și vine cu un pachet de dotări de 2004 Euro, cadou. Vino la cel mai apropiat dealer. BMW-ul pe care ți l-ai dorit dintotdeauna te așteaptă!

BMW Seria 3
www.bmw.ro
Plăcerea de a conduce

MDA Motros, Dealer autorizat BMW
Arad, Calea Timisorii, nr.50, Tel.0257/286085, Fax 0257/278757
E-mail office@mdamotors.ro

* Ofertă valabilă numai pentru modelele BMW 325i, 330i si 330d în limita stocului disponibil

(c.14/2004)

S.C. "MOL ROMÂNIA PETROLEUM PRODUCTS" SRL

angajează pe durată determinată:

VÂNZĂTORI/VÂNZĂTOARE

la Stația de deservire carburanți MOL - cu locația Arad

Condiții:
- *vârsta minimă 21 ani*
- *studii medii (cu Diplomă de Bacalaureat)*
- *stagiul militar satisfăcut*

Avantaje:
- *cunoștințe operare PC*
- *experiență în domeniul comerțului*

Cei interesați vor trimite: Curriculum Vitae, scrisoare de intenție, la adresa: Arad, cod: 310167, Bd. I. Maniu nr. 56-62, Fax: 0257-216510, Tel. 0257-216509.

Data limită de depunere a dosarelor este ***12.02.2004***

MOL
Partener la progres

(3761214)

AL&DEA S.C. s.r.l.

STR. TRIBUNU DOBRA 18-22, TEL.: 214.007

CONSTRUCȚII civile, industriale, restaurări fațade, hidroizolații, amenajări interioare;
MOBILIER la comandă, colțare;
TÂMPLĂRIE PVC, geamuri, uși;
PREȚUTI DE PRODUCĂTOR !

(C.A.589/2003)

S.C TRANSDARA S.A ARAD

ANGAJEAZA

INGINER
- studii superioare specialitatea mecanica sau autovehicule rutiere;
- cu sau fara experienta in domeniu (poate fi si absolvent promotia 2003);
- spirit organizatoric;
- disponibilitate la program prelungit;
- domiciliul in Arad sau loc.limitrofe, telefon;
- permis conducere;

ELECTRICIAN AUTO
- vechime in domeniu min.3 ani;
- fara desfaceri disciplinare ale CM;
- domiciliul in Arad sau loc.limitrofe, telefon;

IMPIEGAT AUTO pt.coloana TIR
- studii medii sau superioarei;
- experienta in domeniu constituie avantaj;
- domiciliul in Arad sau loc..limitrofe, tel.;
- permis de conducere;

(C.A.81/2004)

Dosarele respinse nu vor mai fi restituite.
RELATII: la sediul firmei din Arad,str.Liviu Rebreanu nr.95 sau tel.:256.308, 256.309

Societate comercială
angajează

INGINER DE SERVICE
ECONOMIST
AGENT VÂNZĂRI

CERINȚE:
- studii superioare
- cunoștințe operare calculator
- abilități de prezentare și comunicare
- adaptare la muncă în echipă
- cunoașterea unei limbi străine constituie avantaj.

Vârsta maxim 35 de ani.

C.V.-urile se vor transmite la fax 0257-254.816, până la data de 10.02.2004. (3928330)

S.C. CORNEX S.R.L.

www.cornex.ro

distribuitor zonal
Premixuri - produse LNB - 1% - 5%
Produce și vinde, la cele mai mici prețuri :
- Furaje combinate și concentrate,
- Furaje granulate, import Ungaria, făină de pește,
- Amestecuri furajere complementare, zoofonturi.

VINDEM PUI DE O ZI IMPORT UNGARIA.
Sediu: Arad, str. L. Rebreanu 54, tel/fax - 0257-253.589, 253.984
Fabrica de furaje: Covăsânț 532, jud. Arad, tel/fax 0257-385.113

(c.544/2003)

Grupul de firme
SECA & AQUILA
angajează

agenți vânzări și primitor-distribuitor
în cadrul depozitului Arad.

C.V. se primesc până în data de 10.02.2004 la fax 0257-349.771.
Informații la telefon 0724.266.282, 0724.393.491.

(4127319)

S.C. Florin & Otilia S.R.L.

Execută

case la cheie
Finisaje interioare și exterioare

ARAD, Str. Frătiei nr. 27
Tel. 259.483 Mobil: 0745.379.408.

(c.65/2004)

ABONEAZĂ-TE la ADEVĂRUL

Societate comercială
organizează

selecție de ofertă de utilaje

pentru

încălzirea pe gaz a două hale industriale

având un volum de 15.000 m³.

Informații la tel: 0744.796.942 sau 0257-284.125 ing. Brănișcan.

(3928324)

Anunț de achiziție publică
Penitenciarul de Maximă Siguranță Arad

INTENȚIONEAZĂ SĂ ACHIZIȚIONEZE

prin procedura „Cerere de ofertă" următoarele produse:
- **motorină cod CPSA 2320.15**

Documentele pentru achiziție se pot procura de la sediul Penitenciarului Arad, Calea 6 Vânători FN, începând cu data de 06.02.2004.

Costul documentației este de 100.000 lei.

Data limită pentru depunerea ofertelor este: 13.02.2004, ora 10,00, la sediul unității. Data, ora și locul deschiderii ofertelor este: 13.02.2004, ora 12,00, la sediul unității.

Citește ADEVĂRUL
Cotidian independent Arad
Pentru a fi bine informat

Digital Photo Express

Foto Lux
B-dul Revoluției Nr. 94
Tel./Fax 0257-281169

NOU ÎN ARAD

Procesăm:
- Fotografii de pe suport clasic (film negativ color ,alb-negru și diapozitiv), DIGITAL (CD,memorii aparate digitale, intr-un cuvânt tot ce inseamnă suport digital). Mărimi poze pâna la 20x38.

Servicii:
- Scanări filme și diapozitive pe CD; reproduceri de pe fotografii
- Toata gama de fotografii pentru acte și studio .
- O gamă largă de baterii, acumulatori (video, aparate digitale etc) și articole foto.

Calitatea contează!

(c.40/2004)

PODELE LAMINATE

MATROS 2000

în peste **25** de culori, cu folia izolantă de 3 mm GRATIS... de la **165 000** lei/mp + TVA

LAMBRIURI MDF si PVC... de la **131 000** lei/mp + TVA

Tel.:0257 / 349 888 , 0744 755 786
Arad, C. A. Vlaicu nr. 28-32
(înainte de stadionul UTA-fosta școală de șoferi)

(c.679/2003)

S.C. ARTERM S.A.

Anunță ASOCIAȚIILE DE PROPRIETARI/LOCATARI **SĂ DEPUNĂ BORDEROURILE CU AJUTOARE PENTRU ÎNCĂLZIRE**, care se cuvin pe luna ianuarie 2004, până la data de 13 februarie 2004.

Programul de preluare al borderourilor este următorul:

Sediu	Casieriile din cartier	
10-12 februarie 2004	8,00-18,00	8,00-18,00
13 februarie 2004	8,00-13,00	8,00-13,00

Nedepunerea borderourilor în termenul de mai sus poate atrage după sine pierderea ajutorului pentru luna ianuarie.

La completarea borderourilor, în ultima coloană (suma datorată), se va trece valoarea efectivă a energiei termice pe ianuarie, dar nu mai mult decât suma acordată.

Pentru a se putea încadra în termenele de mai sus, rugăm beneficiarii ajutoarelor să defalce cheltuielile cu energia termică. (3928341)

Valentines Day la Moneasa

ediția II-a 13-15 Februarie 2004

Cazare: Hotel Parc
Hotel Moneasa

Divertisment:
Seară de folclor și muzică de petrecere cu formația Dănuț Iuga;
Seară de dans cu formația Daniel's Band;
Discotecă.

Atmosferă intimă și rafinată în Restaurantul Hotelului Parc. Restaurantul Hotelului Moneasa.

Rezervări la telefon: 212.339; 313.044; 313.151; 0722/290.457; 0723/217.150.

(C. 790/2003)

s.c. Gospodărirea Comunală Arad S.A.

cu sediul în Calea Timișoarei nr. 61

anunță pe TOȚI AGENȚII ECONOMICI DIN ȘTRANDUL NEPTUN SĂ SE PREZINTE LA SEDIUL NOSTRU pentru a semna actul adițional la contractul de locațiune, până cel târziu la data de 20.02.2004, orele 14,00, pentru a beneficia de recunoașterea investiției la cumpărarea spațiului.

Pentru cei care nu se prezintă și nu semnează actul adițional, rămân valabile clauzele din contractul inițial, în sensul că investiția rămâne a S. C. Gospodărirea Comunală Arad S. A. și nu va fi recunoscută la negocierea vânzării spațiului.

De asemenea, reluăm anunțul privind vânzarea prin licitație publică cu strigare, la data de 12.02.2004, orele 10,00, a sediului societății situat în Calea Timișoarei nr. 61. Prețul de pornire a licitației - 2.600.000.000 lei.

Alte relații la sediul societății și la telefonul 287.797.

(3928342)

s.c. DITRE ITALIA ANGAJEAZĂ

- **tapițeri**
- **confecționere calificate**

Colocviul va avea loc la sediul societății din zona Industrială vis a vis de Laguna Lights.

RELAȚII LA TELEFON 0257-216.610.

(4127320)

Vindem atelier ascuțitorie

- **MAȘINĂ ASCUȚIT automată pânze circular**
- **2 MAȘINI UNIVERSALE DE ASCUȚIT burghie și freze**
- **MAȘINĂ DE ASCUȚIT *cuțite de rindeluit, de ascuțit și ceaprazuit pânze panglică***
- **APARAT DE SUDAT pânze panglică.**

Lichidăm stoc scule pentru industria mobilei.

Telefon 278.685.

(4127318)

MATRIMONIALE

AGENȚIA „MONALISA" oferă șansa doamnelor, domnișoarelor pentru căsătorie cu domni germani. Telefon 0742.880.904. (2035)

AGENȚIA „ROMANA" intermediază căsătorii între românce oneste, drăguțe și bărbați germani. Telefon 255776. (2074)

VÂNZĂRI APARTAMENTE O CAMERA

Vând garsonieră confort III, etaj I, bloc CPL, 5.300 Eu, negociabil, ocupabilă imediat. Telefon 275660. (1861)

Vând apartament 1 cameră, bucătărie, baie, teren 108 mp, garaj, lângă pod Grădiște, la casă, stil occidental, 18.000 Euro. Telefon 0723.992.371. (1841)

Vând apartament 1 cameră, contorizat la apă și căldură, situat în Vlaicu, bloc X37, etaj III, preț negociabil. Telefon 0745.101.066 sau 0788.403.862. (1941)

Vând garsonieră confort 3, zona UTA, informativ 5.000 Euro. Telefon 0722.294.842. (1346)

Vând garsonieră, confort I. Telefon 229525; 230020. (1875)

Vând garsonieră, confort 3, zona UTA, contorizată, 4.900 Euro. Telefon 0722.294.842. (2051)

Vând garsonieră Splaiul Praporgescu Arad. Telefon 232012. (2090)

Vând garsonieră confort I, Malul Mureșului, etaj I, 15.000 EU. Telefon 256353. (2186)

Vând garsonieră și apartament 2-3 camere, ultracentral. Telefon 280233 sau 0740.289.295. (2212)

VÂNZĂRI APARTAMENTE DOUĂ CAMERE

Vând apartament două camere confort I, semidecomandat, etaj II, contorizat apă și căldură + pivniță, garaj autorizat, Miorița, negociabil, la vedere. Telefon 0726.386.423. (2060)

Vând apartament 2 camere, semidecomandat, ultramodern, Aleea Saturn, preț negociabil, 16.000 Euro. Telefon 273188; 0722.712.521. (2096)

Vând apartament 2 camere, 70 mp, parter, mobilat, renovat, dotări, 2 băi, etc, zona Micălaca I, preț 23.800 Euro, negociabil. Telefon 263002; 234995. (1990)

Vând apartament 2 camere, central, bucătărie mare, complet mobilată, parchet cireș, uși stejar, geamuri termopan, etaj 3. Informații telefon 0257/270901; 0740.094.201; 0257/254929. (1590)

Vând apartament 2 camere, Ecaterina Varga, S=88 mp, decomandat, bucătărie mare, mobilată, etaj 3/4. Informații telefon 0257/270901; 0740.094.201; 0257/254929. (1590)

Vând apartament 2 camere, 3/4, zona Romanilor, preț fix 20.000 Eu. Relații telefon 0740.577.106. (2004)

Vând apartament 2 camere, 2 balcoane, cf. I, semidecomandat, et. 8/8, fără îmbunătățiri, preț negociabil, 18.000 Eu. Informații după ora 16, telefon 0257-259563. (1948)

Vând apartament 2 camere Aradul Nou, renovat, mobilat. Telefon 0745.606.543. (2145)

Vând apartament 2 camere, Banu Mărăcine , et. III, parchet, faianță, gresie, contorizat apă și căldură, mobilat și utilat, preț 30.000 Eu. Telefon 255662. (2072)

Vând apartament 2 camere str. Fluturilor, bloc 12 A, sc. B, etaj IV, zona Vlaicu, 13.500 EU negociabil. Telefon 271892, 0742.025.873. (2119)

Vând apartemnt 2 camere, decomandat, zona Alfa. Telefon 258375, după ora 16; 0740.317.472.

Vând apartament 2 camere, Confecții, termotecă. Telefon 253789; 0722.343.705. (2203)

Vând apartament 2 camere, zona Fortuna, preț 14.500 Euro. Telefon 280233 sau 0726.408.578. (2212)

Vând apartament 2 camere, semidecomandat, confort I, etaj 1/4, Miorița, 19.500 Euro. Telefon 0724.270.186. (2227)

VÂNZĂRI APARTAMENTE TREI CAMERE

Vând apartament 3 camere, Fortuna, contorizat, parter, semidecomandat, renovat recent, 65 mp, 16.500 Euro, negociabil. Telefon 256119; 0723.273.746. (1842)

Vând 3 camere, Intim, bloc nou, clima, îmbunătățiri, 34.000 Euro. Telefon 253364; 0722.257.409. (1845)

Vând apartament la casă 3 camere, bucătărie, living, garaj, suprafața 180 mp, front stradal 15 m, 2 băi, posibilitate mansardare, str. Barabas Bela (fostă Afinelor). Telefon 0722.692.973. (1940)

Vând apartament 3 camere, decomandat, etaj 4, vis-a-vis BRD, îmbunătățit, 35.000 EU. Telefon 0257 - 254909; 0722.597.016. (2052)

Vând apartament 3 camere, decomandate, contorizat, încălzire proprie, Chișineu Criș. Telefon 350453. (39, Criș)

Vând apartament 3 camere bloc, 3/3, acoperiș țiglă, ultracentral, zona Libelula, cf. I, amenajat, balcon închis, clima, 37.000 Eu, eventual schimb apartament 4-5 camere, central. Telefon 338304, 0744.556.757. (2053)

Vând apartament 3 camere, decomandat, Vlaicu (Profi), 17.000 Eu. Telefon 211898. (1910)

Vând (schimb, variante) apartament 3 camere Alfa. Telefon 0744.200.737. (2134)

Vând apartament 3 camere, Miorița, preț 25.000 Euro. Telefon 280233; 0788.487.120. (2212)

Vând apartament 3 camere, zona Lebăda, preț 22.000 Euro. Telefon 0726.408.578 sau 280233. (2212)

Vând apartament 3 camere, zona teatru, pretabil firmă. Telefon 0740.289.295. (2212)

VÂNZĂRI APARTAMENTE PATRU-CINCI CAMERE

Vând în rate, apartament (ne)mobilat, în Alfa, 4 camere, etaj III, 29.000 Euro, negociabil. Telefon 0722.731.415. (2023)

Vând apartament 4 camere, contorizat, zona 300, ideal privatizare. Telefon 0722.555.506. (2020)

Vând apartament 5 camere, Micălaca, etaj I, 2 balcoane închise, boxă mare, decomandat, clima, parchet, contorizat, interfon, 2 garaje. Telefon 0740.907.366. (2056)

Vând apartament 4 camere, modificat la 3 camere, zona 300 (lângă Billa). Telefon 219277. (după ora 18)

VÂNZĂRI CASE

Vând casă 4 camere, grădină, anexe, localitatea Barațca nr. 632. (2212)

Vând casă (sălaș) pe șoseaua Pecica, teren 7.915 mp, bun pentru privatizare. Telefon 216517. (p)

Vând casă + 1.000 mp teren, pe centura din Gai. Telefon 0744.785.497. (p.)

Vând casă în Sâmbăteni, strada principală. Telefon 229377 sau 0744.937.339. (1777)

Vând casă, în Sânleani. Informații la telefon 381823; 0741.024.256, între orele 10-17. (1798)

Vând apartament la casă, Grădiște, 3 camere + 2 anexe + teren 380 mp, 25.500 Euro. Telefon 0257-338546. (1841)

Vând casă, în curte, 3 familii, Rusu Șirianu, acces auto, ultrarenovată, teren 131 mp, bun sediu firmă, 35.000 Euro. Telefon 213192; 0722.257.409. (1845)

Vând casă nouă P+M, în Grădiște, str. Privighetorii, terminată în proporție de 60%. Telefon 0744.797.815. (1873)

Vând casă, 1.500 mp, Cicir, principală. Telefon 216405. (1940)

Vând imobil Malul Mureșului, str. Toth Sandor, 115.000 EU. Telefon 0740.090.344. (1979)

Vând casă cu grădină, localitatea Șepreuș, județul Arad. Telefon 356156. (Criș, 45)

Vând vilă S+P+1, 400 mp, teren 600 mp, complet utilată (mobilată) în Mureșel, Aradul Nou, 300.000 Eu, negociabil. Telefon 0722.381.749. (758)

Vând casă 3 camere, bucătărie, baie, toate anexele și 1.000 mp grădină, Aradul Nou, str. Ady Endre nr. 84. Telefon 278471. (1605)

Vând casă mare, 4 camere, grădină 700 mp, toate utilitățile, în Pâncota, str. Gh. Doja nr. 14, aproape piață. Telefon 466024, 0744.840.381. (1877)

Vând casă 3 camere zonă centrală, excelentă privatizare, tot confortul (schimb cu casă și grădină). Telefon 282863. (p)

Vând căsuță vacanță, garaj, seră și grădină, în Felnac. Telefon 0724.240152. (p)

Vând cabană, Insula Mureș, 6 camere P+E+M (140 mp). Telefon 0744.703.732. (1896)

Vând casă 2 nivele, parter bun pentru spațiu comercial + atelier auto, etaj nefinisat, curte mare, acces TIR, în Lipova, lângă gară. Telefon 0744.813.406. (1231)

Vând vilă, construcție 2003, 390 mp utili, teren 950 mp, finisată 70%, str. Ep. Roman Ciorogariu nr. 82, Pârneava, preț 115.000 Euro. Telefon 0724.292.318; 257724. (1416)

Vând vilă, construcție 2003, 370 mp utili, teren 900 mp, str. Ep. Roman Ciorogariu nr. 84, preț 180.000 Euro. Telefon 0724.292.318; 257724. (1416)

Vând casă, teren 1.180 mp, str. Bradului nr. 66, Grădiște, preț 45.000 Eu. (2025)

Vând, ultracentral, în localitatea Săvârșin, casă mare, cu grădină și cu vad comercial, la șosea. Telefon 557451. (2008)

Vând casă 2,5 ha, arabil. Închiriez grădină în comuna Vladimirescu. Telefon 514560, 0744.834.138. (2064)

Vând casă în Pâncota, pe centru, str. T. Vladimirescu nr. 83, 4 camere, curte, garaj, grădină 800 mp. Telefon 466910, 0721.367.378. (2106)

Vând casă, ultracentral, Chișineu Criș, str. Teilor nr. 1, gaz, apă, canalizare + anexe, posibilități construire magazin sau depozit. Telefon 0723.477.742. (43, Criș)

Vând casă Nădab, nr. 442, preț negociabil. Telefon 0742.889.436. (2159)

Vând casă în Micălaca, construcție 2003, finisată, la cheie, teren 400 mp, toate utilitățile, 89.000 EU, posibilități rate, 50% avans. Telefon 0744.533.777. (2168)

Vând casă Aradul Nou, complet renovată. Telefon 0788.413.521; 0788.413.522. (2208)

VÂNZĂRI SPAȚII

Vând SPAȚIU COMERCIAL ultracentral, suprafața 190 mp. Telefon 0722.274.845. (1963)

Vând (închiriez, 7 Euro/mp), SPAȚIU COMERCIAL, str. ȘAGUNA 97A. Telefon 218763. (1452)

Vând 110 mp SPAȚIU COMERCIAL, Micălaca (Abrud), 80.000 EU. Telefon 0740.907.366. (2056)

Vând GHERETĂ în Piața ALFA, vad comercial bun. Telefon 0742.343.047. (1852)

Vând SPAȚIU ȘTRAND (bar + bucătărie + 2 terase). Telefon 0745.664.464. (2119)

Vând GHERETĂ situată în interiorul Pieței FORTUNA. Telefon 0744.600.445. (1696)

VÂNZĂRI TERENURI

Vând TEREN 852 mp, cu clădire 84 mp (autoservice), Grădiște, Bradului 16A; teren 1.500 mp, lângă Sanevit. Telefon 218909, 0722.295.928. (1855)

Vând 7.600 mp intravilan ARAD, zona Pădurii (cu clădire), toate utilitățile, 14 EU/mp. Telefon 0740.907.366. (2056)

Vând 11.000 mp teren cu construcție, 7.000 mp (14 hale x 300 mp, h = 8 m), intravilan LIPOVA, cu CF, toate utilitățile. Telefon 0740.907.366. (2056)

Vând 3 ha extravilan cu CF, pe șoseaua spre ORADEA, 100 mp front stradal 2 Euro/mp. Telefon 0740.907.366. (2056)

Vând 2.000 mp TURNU, pe colț. Telefon 0740.907.366. (2056)

Vând teren arabil 1 ha, în vecinătate cu pășunea Micălaca, 0.82 ha lângă Schrot Las Vegas, la șosea, înspre barieră. Telefon 0722.485.722. (2095)

Vând teren intravilan, 2 Eu /mp. Telefon 561573. (26453)

Vindem TEREN în PARCUL INDUSTRIAL. Telefon 208810. (1315)

Vând teren intravilan, 35.000 mp, 6 Vânători, înainte de centură, 6 Euro/mp. Telefon 213192; 0722.257.409. (1845)

Vând 11.000 mp zona Șere-Grădiște. Telefon 0744.603.850; 285249. (2078)

Vând teren arabil parțial intravilan, front la DN7, utilități: apă, gaz, curent. Telefon 514181, 0744.264.845. (2139)

VÂNZĂRI AUTO

Vând Opel Vectra, an 1993, stare bună. Informații telefon 264340; 0742.592.802. (2204)

Vând FORD MONDEO, 1996, clima, închidere centrală, airbag, unic proprietar, 108.000 km, CD Sony, preț 5.900 Euro, negociabil. Telefon 0745.260.357.

Vând auto TV, stare de funcționare bună. Telefon 316493, Gurahonț.

Vând FIAT REGATA Diesel, an 1986, 1.650 Euro, negociabil. Telefon 0723.776.500. (2226)

Vând Mercedes 180 automatic, recent adus din Germania (pentru recarosare). Telefon 0744.522.034; 210288. (2017)

Vând urgent Opel Ascona Diesel, 1986, înmatriculat, stare de funcționare, consum 5 lt/100 km, 2.500 Eu. Telefon 0740.121.038. (1899)

Vând Ford Sierra (1986) Diesel, motor 2003, VT 2005, CIV, nou, preț negociabil. Telefon 0744.172.410; 219262.

Vând Dacia 1310, an 90, CIV, numere noi, stare bună, 1.000 Eu. Telefon 0723.837.619. (1851)

Vând Opel Vectra C 1.8 16 V, an 2003, 35.000 km, full, 16.400 Euro, negociabil; vând VW Passat 1.8i, an 1992, 1.800 Euro, negociabil. Telefon 0744.583.640. (1912)

Vând autocamion DAF, 330 CP, an 1985, stare foarte bună, înmatriculat, prelată, 6.500 Euro, negociabil sau schimb cu cap tractor. Telefon 0745.850.022. (1923)

Ocazie! Vând urgent Seat Toledo 1.9 TD, an 1993, preț 4.850 Euro, negociabil. Telefon 0723.653.658. (1931)

Vând Dacia Break 1310, fabricație 1993, 1.150 Euro. Telefon 0726.146.249; 0744.335.899. (1943)

Vând urgent microbuz Elixir, an 1985, CIV, stare bună, 3.800 Euro. Telefon 372072. (1967)

Vând Cielo, an 1999, toate îmbunătățirile, preț 5.200 Euro, negociabil. Telefon 0740.093.973. (1973)

Vând piese caroserie BMW 524, an fabricație 1986. Telefon 260666, după ora 17. (1976)

Vând combine CLAAS, INTERNAȚIONAL-AXIAL, tractoare INTERNAȚIONAL 95-155 CP, pluguri 3-5 brazde, tocătoare, semănători, combinatoare 3-6 m, freze, prese balotat, aparate ierbicidat. Telefon 0744.505.494. (1512)

Vând Volkswagen Bus T4 8+1 locuri, Diesel, an 1994, preț 7.600 Euro, negociabil. Telefon 0745.895.483. (1563)

Vând tractor U 445 perfectă stare, 4.000 Euro, fix. Telefon 0745.307.645. (2029)

Vând Dacia 1310, an 1993, culoare albă, impecabilă. Telefon 0740.941.100. (UTA, 0354561)

Vând urgent Daewoo Tico, 1999, proprietar, VT 2005, stare bună, 2.150 Euro, negociabil. Telefon 277321; 0724.257.818. (2062)

Vând Raba 10 tone + remorcă 7 tone, stare foarte bună, preț 7.700 Euro. Telefon 0744.760.667; 311046 (dimineața). (1808)

Vând Audi B4, 1.9 TDI, an 1993, stare foarte bună, trapă electrică, închidere centralizată + alarmă, preț 6.800 Euro. Telefon 0744.760.667 sau 311046 (dimineața). (1808)

Vând Opel Vectra 1,6 benzină, an 1991, 3.500 Eu. Telefon 0744.703.732. (1896)

Vând Jeep Grand Cherokee, an 1996, motor 2,5 TD BMW, full option + piele, 12.900 EU; Nissan Terano 2,7 TD Full Option, 6.900 EU. Telefon 0724.249.849. (1393)

Vând Dacia papuc, an fabricație 1999, caroserie aluminiu. Telefon 0257-313.167, 0744.679.395. (1828)

Vând VW Jetta, 1992, benzină, alb, clima, 95.000 km, 4.000 Eu. Telefon 284224. (1965)

Vând motocicletă Kawasaki 500 GPX roșie, 2000 EU; vând camionetă VW LT 30, pentru piese Diesel, cu oblon hidraulic spate, 950 EU. Telefon 0724.172.966. (2151)

Vând VW Passat 1,6 B RAR 2005 folie, an '84, motor din '90, omologat, elemente caroserie '89 și Saab 9000 Turbo '89, piele, climpă, etc. Telefon 0744.816.137, 0744.178.423. (2166)

Vând Opel Kadett înmatriculat, anul '80, fără acte, pentru piese de schimb; motoare benzină 1300. Telefon 0744.556.876. (2172)

Vând talon VW Scirocco, an 1976 și caroseria. Șimand, nr. 698. (2177)

Vând ARO 243 motor Brașov ST Bus remorcă. Telefon 0742.074.624. (Ag. Lipova, 26)

Vând tractoare motor Fiat 450-615 CP negociabil. Telefon 0744.240.789. (Ag. Lipova, 25)

Vând Ford Siera 2,3 D fabricație 1988, Combi, trapă, jante aluminiu, roșu, 3.300 EU negociabil și Ford Escort 1,6 D fabricație 1988, 4+1 uși, trapă, singur proprietar, 2850 EU negociabil. Telefon 0723.388.112; 261759. (2180)

Vând Dacia 1310 an 1991, CIV, VT 2005 stare bună de funcționare, preț 1150 EU. Telefon 0740.869.274. (2183)

Vând Renault Trafic T7 minibus cu 9 locuri. Telefon 0742.312.043. (2185)

Vând urgent Opel Astra 2001, toate dotările, impecabil, preț 8.900 EU. Telefon 0742.703.998. (2194)

Vând Dacia 1310, 1985, 500 EU. Telefon 0744.632.520. (Ag. Criș, 47)

Vând TV 14, carosat, 1.300, negociabil. Telefon 324889; 0723.371.902. (2209)

Vând Trabant 601 Breck, preț 13.000.000 lei, negociabil. Telefon 271227. (0354578)

Vând Autoutilitară IVECO Daily 50 C 11 V, an 2000, masa proprie 2.600 kg, totală 5.200 kg, la 176.000 km, stare foarte bună. Telefon 0744.616.336. (2222)

Vând talon Lada 1200 Combi (eventual piese de schimb), cu verificare tehnică până în iulie 2004, preț negociabil. Telefon 287060; 0744.616.336. (2222)

VÂNZĂRI ELECTRO

Vindem CASE de MARCAT FISCALE, CÂNTARE ELECTRONICE și CONSUMABILE, str. I. L. CARAGIALE nr. 22. Telefon 272727. (1597)

Vindem CASE MARCAT FISCALE, CONSUMABILE, CÂNTARE ELECTRONICE, str. Vicențiu Babeș, nr. 22 A. Telefon 211211, 281188. (2044)

Vând la prețuri bune TELEVIZOARE COLOR, MAȘINI SPĂLAT AUTOMATE, CONGELATOARE, LĂZI și COMBINE frigorifice. Ofer garanție. Calea Radnei 153. Telefon 274600. (1250)

(Continuare în pagina 17)

ABONEAZĂ-TE la
ADEVĂRUL
Pentru abonați ziarul costă doar 3200 lei

Pentru luna martie prețul abonamentului este de 80.000 lei.

SE POT FACE ABONAMENTE și pe trei luni, șase luni și un an abonații nefiind afectați de majorările de preț ulterioare.

Cititorii care doresc să se aboneze la cotidianul ADEVĂRUL și întâmpină dificultăți în contractarea abonamentelor sunt rugați să sune zilnic între orele 8-16 la Oficiul Județean de Poștă Arad (tel. 230.850) sau la redacția ziarului nostru (tel. 281.797)

(Urmare din pagina 16)

Vând CONGELATOR, COMBINĂ FRIGORIFICĂ și FRIGIDER, foarte ieftin și garanție. Telefon 275277. (1248)

Vând TV COLOR, MAȘINĂ AUTOMATĂ DE SPĂLAT, foarte ieftin și garanție. Telefon 275277. (1250)

Vindem LĂZI, COMBINE FRIGORIFICE, CONGELATOARE, FRIGIDERE, MAȘINI DE SPĂLAT, TV COLOR, prețuri foarte mici și negociabile, Calea Radnei nr. 225, telefon 259339, 0744.706.321. (1516)

Vând TV COLOR, MAȘINI SPĂLAT AUTOMATE, FRIGORIFICE, garanție. Telefon 233511. (2220)

Vând TELEVIZOARE COLOR, cele mai mici prețuri, garanție 1 an. Telefon 287404. (2219)

Vând, în 2 rate, MAȘINI SPĂLAT, TELEVIZOARE COLOR, modele noi. Telefon 251392. (1855)

CÂNTARE electronice japoneze pentru comerț, producție, laboratoare, depozite, bijuterii. Cântare codbare. Căutăm distribuitori. Telefon 021.242.00.33, 0744.526.874. (f. 3928311)

Vând (lichidez) stoc DVD-uri titrate în limba română. Telefon 0742.273.630. (1934)

Vând CALCULATOARE și componente, numai noi, de calitate. Prețuri promoționale. Telefon 259913, după 16,30; 0745.091.626; mail:compdata@rdslink.ro (1993)

Vând DVD „Amstrad" nou, sigilat, cutie + garanție, citește orice, preț 100 Euro. Telefon 277788; 0722.698.868. (1404)

Vând combină muzicală Panasonic SC-AK 45, aparat sudură. Telefon 0723.165.374; 256396. (2040)

Vând CALCULATOARE, orice configurație și COMPONENTE. Asigur garanție și postgaranție. Telefon 259913, după ora 16.30; 0745.091.626, la orice oră. (1446)

Vând mașină spălat automată, TV color din import, model impecabil, 150 Euro. Telefon 273965; 0721.838.968. (UTA, 0354559)

Vând televizor Megavision 51 cm, carcasă neagră, negociabil. Telefon 254461. (2143)

VÂNZĂRI DIVERSE

Vând două vaci bune de lapte, fătate recent și 400 găini ouătoare, rasa Isabrann. Telefon 0723.367.768.

Vând garaj metalic, zona Piața Romană. Informații telefon 283730. (1976)

Vând - LICHIDEZ GOSPODĂRIE: mobilă antică LENGYEL (masă extensibilă, 6 scaune, argintar, 2 corpuri), set pahare ZEPTER orginal, mașină spălat vase BOSCH, 5.000 Eu, negociabil. Telefon 0740.121.038. (1899)

Vând mobilă bucătărie, preț convenabil. Informații telefon 271142.

Vând PLASĂ GARD ZINCATĂ; CUIE; RABITZ; toată gama de SÂRME, COTURI și BURLANE FUM; ELECTROZI; CAIELE; SCOABE; TABLĂ, etc. Str. Vrabiei, nr. 4. Telefon 289997, 0744.289.997. (p)

Vând cântar animale 1.500 kg, baloți paie și lucernă. Telefon 274297. (2078)

Vând plapume, Germania, calitate deosebită, 200.000 lei/bucată. Telefon 0722.857.837. (1536)

Publicitatea noastră, mai aproape de dvs.

ÎN ZONA UTA - AGENȚIE DE PUBLICITATE
ADEVĂRUL
Piața UTA: Magazinul „CRISTALUL" (aparținând AMET)
PROGRAM: luni - vineri între orele 9-16
ADEVĂRUL - publicitate eficientă la tarife avantajoase

Vindem TĂRÂȚE, cantități mari, 6.500 lei/ kg. Telefon 0744.759.392. (1751)

Vindem FĂINĂ, tip 550, cantități mari. Telefon 0744.759.392. (1751)

Vând baloți paie grâu, 20.000 lei/buc. Telefon 0257 - 275585; 0721.594.426. (1767)

Vând gheretă metalică cu izolație, 3x4 m, fără loc, 1.500 Euro, negociabil. Telefon 0722.640.120; 252035. (1794)

Vând garaj, str. Banu Mărăcine (în spatele Bazinului de înot), 3.600 Eu. Telefon 0744.784.910. (1858)

Vând BOLȚARI VIBROPRESAȚI, TERMOIZOLANȚI 300x250x200-11.500 lei; mc-770.000 lei. Telefon 281491; 0722.381.750. (1639)

Vând LEMNE FOC, esență tare, transport la domiciliu, 650.000 mc. Telefon 211646; 0740.994.503. (1987)

Vând PRESĂ hidraulică confecționat ZAHĂR CUBIC. Str. Petru Rareș nr. 45. (1452)

Vând boiler 150 litri, electric și scaune Volvo. Telefon 469899. (0354562, UTA)

Vând ieftin disc nou, GD 3,2. Informații telefon 323625. (Ag. UTA, 0354566).

Vând arme de vânătoare: tip Bok - calibru 12; tip Geco - calibru 5,6, stare excepțională. Relații telefon 0744.120.869. (2092,83)

Vând tensiometru nou, din Germania, preț 1.600.000 lei. Telefon 0741.925.594. (2099, 2100)

Vând soia boabe și baloți paie ovăz. Telefon 0722.487.080 sau 0257/275549, seara. (2105)

Vând geam termopan lățime 2,3, înălțime 2,05 ideal pentru terase, 150 EU, 5 bucăți. Telefon 0724.172.966. (2151)

Vând televizor mare, ușă termopan, combină muzicală Aiwa digitală, bicicletă, mașină spălat. Telefon 279582. (85)

Vând baloți lucernă, Șofronea nr. 358. Telefon 0257/416240. (1803)

Vând FURAJE GRANULATE, import UNGARIA, la prețuri fără concurență. Telefon 253589. (c. 544)

Vând 6 tăurași. Informații telefon 0744.600.288. (1946)

Vând BRUTĂRIE COMPLETĂ - cuptor Polin 6 mp. Telefon 0257-313167, 0744.679.395. (1828)

Vând ARMĂSAR 2,8 ani, cu carnet sănătate, în Șomoșcheș nr. 121. Telefon 0742.077.201. (1996)

Vând rochie de mireasă nr. 48, din Italia. Telefon 0257-289874. (1971)

Vând urgent mobilă tip Nădlac. Telefon 242998, după ora 17. (1886)

Vând EKG 3-6 canale, electrocauter ginecologic și dermato, ambele sunt noi. Telefon 0724.249.846. (2112)

Vând semănătoare prășitoare SPC-6 și cultivator aferent. Telefon 467410 (2103)

Vând lucernă balotată, calitate. Telefon 0744.933.814, 262317. (2107)

Vând frigider Arctic, 240 lt, aspirator, TV color 36 cm, combină cu CD nouă în garanție, ceas de damă Citizen nou. Telefon 0742.250.922. (2111)

Vând aparat salin rezistență răceli, sinuzite, amigdalite, bronșite asmatiforme, asm bronșic, silicoze. Telefon 0745.136.636. (2089)

Vând semănătoare porumb, pe patru rânduri, cu fetilizator. Telefon 474491. (2112)

Vând semănătoare porumb 6 rânduri. Telefon 0257-473336 sau 0722.934.195. (2112)

Vând 2 paturi copii, supraetajat, saltele Relaxa noi. Telefon 0745.909.256. (2126)

Vând porumb boabe. Telefon 0740.455.953. (UTA, 22)

Vând masă, 6 scaune, 2 fotolii, canapea extensibilă, lemn (Luxor). Telefon 273937. (UTA, 21)

Vând teren arabil parțial intravilan, front la DN7, utilități: apă, gaz, curent. Telefon 514181, 0744.264.845. (2139)

Vând mobilier stil, covoare persane din lână. Telefon 251496. (2158)

Vând uși și scândură brad, provenite din demolare. Telefon 283156. (2160)

Vând dulap mare cu 3 uși culisante și vitrină frigorifică pentru suc sau bere. Telefon 0788.487.660. (2161)

Vând urgent și ieftin femelă știuț de 3 ani. Telefon 413161. (2219)

CUMPĂRĂRI TERENURI, IMOBILIARE

Cumpăr garsonieră sau apartament 1 cameră, plata pe loc. Telefon 277788; 0722.698.868. (1404)

Cumpăr SPAȚIU COMERCIAL, Bd. Revoluției 30-120 mp. Telefon 0722.324.750. (1171)

Cumpăr apartament cu 2-3 camere, zonă centrală sau 300. Telefon 251107.

Cumpăr apartament 4-5 camere, central, eventual schimb 3 camere, ultracentral, zona Libelula. Telefon 338304, 0744.556.757. (2053)

Cumpăr pământ la Pusta Bujac, în Livezi. Telefon 0745.350.620. (2077)

Cumpăr apartament 1-2 camere, de preferință zona UTA-Vlaicu, ofer 10.000 - 14.000 EU. Telefon 258669. (2178)

VÂNZĂRI AUTO

Cumpăr Dacia cu numere noi, cu probleme caroserie, motor, ofer 7-21 milioane lei. Telefon 0742.199.780. (1851)

Cumpăr Volkswagen Diesel, neînmatriculat, pentrù piese schimb, ofer 300-400 Euro. Telefon 273965; 0721.838.968. (UTA, 0354559)

Cumpăr urgent Dacia 1300, 1310, fabricată între anii 1975-1989, numai în stare excepțională: motor bun, fără rugină, garaj, etc. Ofer preț bun. Telefon 263002, 234995. (1990)

CUMPĂRĂRI DIVERSE

Cumpăr garaj zona BCR-Coraura-gară, ofer 70 - 75 milioane lei. Telefon 0722.875.922, 285065 după ora 17.

Cumpăr scândură uscată de tei, brad. Telefon 211898. (2080)

Cumpăr butelie aragaz, ofer 500.000 lei. Telefon 0742.045.420. (Ag. Ineu, 40)

LOCURI DE MUNCĂ

SOCIETATE COMERCIALĂ angajează BUCĂTAR. Informații la telefon 210944, 0788.340.772. (f, 3928317)

Angajăm OSPĂTARI, BARMANI cu/fără experiență, pentru cafenea. Telefon 211994. (1766)

Angajăm BRUTARI cu experiență. Telefon 0742.218.693. (2201)

SC angajează, pentru GALȘA: CTC-istă, CONFECȚIONERE experiență, salar 5.000.000-6.000.000. Bonuri masă, decontare abonament. Telefon 0257-531668, 0257-531322. (2012)

EURO STIL angajează ȘEF DE SCHIMB pentru PRODUCȚIE, cu studii superioare. Telefon 270930. (1745)

SECURITY angajează PERSONAL PAZĂ INTERVENȚIE. Telefon 228786. (1754)

DIGITAL FOTO angajează PERSONAL. Informații telefon 0257-338313. (1894)

VDS BALCAN TRADE angajează: REGLOR MASE PLASTICE, vechime în domeniu, PERSOANĂ pentru CONTROLUL CALITĂȚII. Telefon 216624. (1920)

Angajăm TINERI și TINERE pentru firmă de GRAFICĂ. Telefon 0257/349200. (1928)

SC producătoare lenjerie intimă, angajează CONFECȚIONERE MAȘINISTE. Telefon 287391. (1918)

„SECURITY" angajează PERSOANĂ SECRETARIAT, evidență primară. Telefon 228786. (1938)

TOLEDO angajează MAȘINISTE cu experiență, zona UTA și Aradul Nou, salar atractiv, bonuri masă. Asigurăm calificare. Telefon 275444, 0724.968.520. (1301)

SOCIETATE COMERCIALĂ angajează VÂNZĂTOARE cu experiență pentru alimentară. Telefon 280110, 0723.169.998. (1885)

Angajez PERSONAL în atelier electronică-bobinaj. Telefon 272233, orele 7-15; joia 7-19. (2016)

Angajăm: ASISTENTĂ COMERCIALĂ, VOPSITOR AUTO, PREGĂTITOR VOPSITORIE, ELECTRICIAN AUTO. Telefon 227056, 275650. (2086)

SC ATLANTIC TRAVELS SRL angajează AGENT DE PAZĂ: studii medii, stagiul militar satisfăcut, pașaport, permis auto, cunoașterea unei limbi străine constituie avantaj, domiciliul în Arad, telefon. Relații la telefon 0269 - 224298 sau 0269 - 231012 int. 355 sau 354, între orele 7.30 - 16. (2041)

Angajez TÂMPLARI calificați. Telefon 213443. (2032)

SC ICIM ARAD SA angajează urgent: 1) INGINER INSTALAȚII ELECTRICE în construcții, pentru Serviciul Tehnic; 2) INGINER CONSTRUCTOR (C.C.I.A.) pentru Serviciul Tehnic; 3) TOPOMETRIST; 4) INSTALATOR SANITAR pentru întreținere. Informații la telefon 289650 sau sediul unității C. A. Vlaicu nr. 57. (1051)

SOCIETATE COMERCIALĂ angajează: AGENT COMERCIAL, salar, plus procent vânzări. Telefon 0257-257511, 0723.183.117. (1878)

Angajăm tineri ambițioși și serioși pentru TÂMPLĂRIE PVC. Telefon 0722.292.559. (1827)

„FLAMINGO COMPUTERS" angajează ȘEF MAGAZIN (ARAD). Cerințe: studii superioare; experiență în domeniul vânzărilor; cunoștințe IT. CV și scrisoare de intenție la fax 021/236.20.05 sau cv@flamingo.ro (f.)

Angajez VÂNZĂTOARE-GESTIONARĂ pentru ABC, vechime minim 3 ani. Telefon 210288. (2017)

SC ATLASSIB SRL angajează: AGENT TURISM: experiență în activitate birou sau absolvent promoția 2003 (specializarea turism-servicii constituie un avantaj), domiciliul în Arad sau împrejurimi, cunoștințe calculator, permis conducere, telefon. Relații telefon 0269-224298 sau 0269-231012 int. 391 sau 323, între orele 7.30-16 sau la sediul Agenției Atlassib din Arad str. 6 Vânători nr. 2. (2027)

Restaurant LAKE GROVE angajează BUCĂTARI, OSPĂTARI și ȘEF de SALĂ, CU EXPERIENȚĂ și STUDII ÎN DOMENIU, salar atractiv. Telefon 0745.258.251; 0744.639.809; 0744.144.003. (1937)

Angajăm FRIGOTEHNIST și ELECTRICIAN AUTO. Salariu atractiv. Telefon 284857. (1392)

Angajăm SECRETARĂ. Informații telefon 0722.281.025, 0788.487.120. (1930)

Angajez INSTALATOR SANITAR. Informații telefon 243176, orele 17-21. (2071)

ASOCIAȚIA caută FAMILIE, buni organizatori, gospodari, pentru casă tip familial, punct lucru Sântana. Telefon 0742.057.812. (2115)

(Continuare în pagina 18)

(Urmare din pagina 17)

GENERAL COMPANY ELDORADO, angajează MECANICI AUTO. Interviul marți, 10 februarie, ora 12. Telefon 0740.218.824; 286014. (2147)

SC LETRA SET angajează LUCRĂTORI în domeniul PRODUCȚIEI PUBLICITARE. Telefon 255523. (2157)

CTS ARAD solicită oferte FIRMĂ CURĂȚENIE. Relații telefon 256384. (f, 3928338)

SOCIETATE COMERCIALĂ angajează AJUTOR BUCĂTAR. Str. Nicolae Bălcescu, nr. 2. (2176)

SC ATLASSIB SRL angajează IMPIEGAT AUTO: studii medii sau superioare, experiență domeniu minim 3 ani, cunoștințe operare calculator, permis conducere, domiciliul Arad sau împrejurimi, telefon; ȘOFERI AUTOCAR: permis conducere categ. B, C, D, E, vechime minim 3 ani ca șofer, domiciliul Arad sau împrejurimi, telefon; ȘOFERI MICROBUZ transport persoane: permis conducere categ. B, C, D, E, vechime minim 3 ani ca șofer, domiciliul Arad sau împrejurimi, telefon. Relații telefon 0269 - 224298; 0269-231012 int. 391, 323, orele 7.30 - 16. (2192)

SOCIETATE COMERCIALĂ angajează ȘEFĂ DE UNITATE-GESTIONARĂ. Experiența constituie un avantaj. Se oferă: salar motivant, mediu de lucru plăcut. Relații suplimentare la telefon 0740.435.359. (2217)

SOCIETATE COMERCIALĂ angajează VÂNZĂTOARE-GESTIONARĂ. Telefon 0744.766.904. (2198)

Firmă privată angajează KETTISTE. Informații 289749, între orele 8-16 sau 0744.407.187. (2214)

COMPANIE MULTINAȚIONALĂ caută PROPRIETARI de SPAȚII COMERCIALE cu vad maxim sau/și persoane/societăți cu capital 20-30.000 Euro pentru FRANCIZA. Telefon 0722.581.877. (f.3928347)

S.C. angajăm VÂNZĂTOARE pentru alimentară. Telefon 273570; 0744.577.799. (0354575)

Restaurantul OLYMPIA din NĂDAB angajează: CAMERISTĂ, OSPĂTAR, tineri necalificați pentru pizzerie. Telefon 0744.814.000. (0354579)

PRESTĂRI SERVICII

SILDOR PROD
vânzări, montaj, reparații: VITRINE, CAMERE FRIGORIFICE și AER CONDIȚIONAT. Telefon service: 0257-349121; sediu: 0257-270622. (c)

ȘCOALA DE ȘOFERI „BELC" începe serie nouă pentru categoriile B; C; CE; D din 6 februarie 2004. CASA SINDICATELOR, telefon 230004; 381811; 0744.938.335. (p)

Renovăm apartamente: ZUGRĂVELI, GLETUIELI, TENCUIELI, FAIANȚĂRI, amenajări interioare, INSTALAȚII sanitare, PARCHET LAMINAT. Telefon 240494; 0723.061.715. (p)

SC execută : izolații termice, faianțări, zugrăveli, finisaje. Telefon 274800, 0745.888.379. (1847)

TAPIȚER AUTORIZAT, repar canapele, colțare. Telefon 0257-219236. (2118)

RENOVĂRI, modificări interioare, zugrăveli, gresieri, AMENAJĂRI RIGIPS. Telefon 277353, 0744.909.535. (2132)

Execut FOTOGRAFII DIGITALE pentru site. Relații Ro, sentimente.ro. Telefon 0726.303.018. (2133)

RENOVEZ INTERIOARE: tencuit, glet, faianță, rigips. Preț convenabil. Telefon 0257 - 349839, 0741.013.526. (2136)

TAPIȚĂM, REPARĂM: canapele, colțare, scaune, rolete, domiciliul clientului. Telefon 219514, 0724.208.683. (2144)

SOCIETATE CONTABILĂ AUTORIZATĂ oferim CONSULTANȚĂ și servicii în domeniu. Informații telefon 0724.315.749; 0723.377.308, orele 9-17. (2224)

DIVERSE

Solicit LECȚII de CHITARĂ RECE de la cunoscător apt să comunice cu adolescenții. Telefon 0744.231.285. (1927)

Solicit MEDITAȚII în GRAFICĂ 3 D și ANIMAȚIE ASISTATĂ de COMPUTER, preferabil de la absolvenți sau studenți în an terminal. Telefon 0744.231.285. (1927)

PUI ROTISAȚI, gustoși și sănătoși. COMANDAȚI ACUM, la telefon 280738! (1679)

SC COMCEREAL SA ARAD, prin intermediul Biroului Executor Judecătoresc Păsculescu Horia, în dosarul execuțional nr. 240/2003, anunță vânzarea, la licitație publică, în data de 10 februarie 2004, ora 12, la sediul Biroului Executor Judecătoresc Păsculescu Horia, din Arad, Bd. V. Milea nr. 41, a bunurilor din averea debitoarei SC EXPO MARKET JACKSON SRL în cotă de 1/1 parte din imobilul situat în localitatea Arad, șos. Arad-Curtici, km 4, județul Arad. Informații suplimentare la sediul Biroului Executor Judecătoresc Păsculescu Horia. (2005)

La data de 10 februarie 2004, ora 12, se va vinde la licitație publică o AUTOBASCULANTĂ cu număr de înmatriculare 31 AR 4685, proprietatea lui DRĂGAN IOAN BOGDAN, domiciliat în Peregul Mare nr. 450, cu prețul de strigare de 45.000.000 lei. Licitația se va ține la sediul Biroului Executor Judecătoresc POPESCU VIRGIL, din Arad, str. Blajului nr. 2-4 (vis-a-vis de Tribunal). (2045)

CTS ARAD solicită oferte de prețuri pentru aprovizionare cu MATERIALE de CURĂȚENIE și materiale SANITARE. Telefon 256384. (f, 3928338)

CTS ARAD vinde FIER VECHI. Pentru informații, telefon 256384. (f, 3928338)

TURISM

TRANSPORT săptămânal 2 persoane în ITALIA (confort). Telefon 277788; 0722.698.868. (1404)

MONTANA TOUR organizează excursii la CARNAVALUL DE LA VENEȚIA, la 19 februarie; PAȘTELE la VATICAN; FLORIILE în GRECIA. Telefon 270191. (2116)

PREZICĂTOARE

Anunț important! Regina magiei albe,
IOANA,
este în Arad la cererea clienților. DEZLEAGĂ CUNUNII, scoate ARGINTU VIU, vindecă IMPOTENȚA, eczemele, aduce SPOR în AFACERI, CASE, lecuiește orice problemă. Sunați cu încredere, telefon 0723.722.241. (1830)

Suntem părinții unui băiat de 40 ani. Nu era căsătorit, avea patima beției.
TAMARA
l-a lecuit de beție, i-a dezlegat cununia. E căsătorit, fericit. Telefon 368624, 0723.421.156. (1893)

Ivan, aduc mulțumiri doamnei
„MAMA" MARIA
în vârstă de 70 ani, că m-a vindecat de alcoolism, impotență și mi-a adus spor în afaceri. Telefon 0740.504.553, telefon 245390. (2125)

Alexandru, Nădlac. Mulțumesc
VALERIEI,
cu descântecele ei m-a împăcat cu iubita. Sunați, 0257/262935; 0744.288.220. (2198)

Victor, Arad. Sincere mulțumiri doamnei
MARIA,
regina magiei albe, care mi-a adus soția după 3 ani de despărțire. Telefon 0744.960.025. (2221)

Regina magiei albe,
SUNITA,
dezleagă cununii, blesteme, aduce persoana iubită, rezultate garantate 100% de la prima ședință. Telefon 0745.243.909. (2221)

Ana, Arad. Mii de mulțumiri doamnei
SOVEJA
din revista Star, mi-a rezolvat necazurile mele. Telefon 0744.255.389, 245390. (1812)

SCHIMBURI

Schimb casă 2 camere + fundație 2 camere + teren în Șeitin, cu garsonieră cu baie sau apartament cu 1 cameră în Arad, ofer diferență 40-50.000.000 lei. Telefon 0722.898.543. (1841)

Schimb apartament 1 cameră la bloc, cu apartament 2 camere, ofer diferență. Telefon 240037, 245764. (0354580)

ÎNCHIRIERI

Ofer închiriere apartament 2 camere termen lung, Vlaicu, X24/1 mobilat, gaz, contotizat. Telefon serviciu 280944, orele 9-15; 15-21, IULIANA.

Închiriez (ofer) apartament două camere, parter, zona Intim, cu termotecă, contorizat, prefer firme, studente. Telefon 251885; 0722.253.236. (1892)

Ofer pentru închiriere casă mare, pretabilă pentru birouri, cabinete, toate utilitățile, zonă centrală. Telefon 0745.305.214. (1641)

Închiriem în zonă ultracentrală SPAȚIU pentru BIROURI. Telefon 208810. (1315)

Închiriez apartament central, 2 camere, nemobilat. Telefon 0744.604.066. (1319)

Dau în chirie garsonieră cameră + baie, 60 EU + 100 garanție. Telefon 272019, 0724.419.596; 0723.430.694. (2033)

Închiriez (ofer) apartament 3 camere, mobilat, garaj, bloc B21, Calea Aurel Vlaicu. Telefon 254343; 0744.593.995. (2101)

Închiriez (ofer) SPAȚIU COMERCIAL, 60 mp, central. Telefon 254343; 0744.593.995. (2101)

Închiriez SPAȚIU COMERCIAL, 60 mp, zonă centrală. Telefon 230614, seara. (2097)

Ofer închiriere apartament lângă Teatru, 3 camere înalte, 250 EU. Telefon 281195. (1388)

Dau în chirie apartament trei camere, mobilat, contorizat, zona Polivalentă. Telefon 348869 sau 0745.347.118. (1853)

Închiriez (ofer) apartament 2 camere, str. Crasna bl. G2. Telefon 256559. (2093)

Închiriez (ofer) apartament 2 camere, mobilat, contorizat, zonă centrală. Telefon 286393. (2068)

Dau în chirie apartament bloc 3 camere, mobilat, pe termen lung, contorizat -parțial - termoficat. Telefon 0744.774.516. (2010)

Închiriez (ofer) garsonieră, cf. I, mobilată, 60 E, Confecții. Telefon 0744.866.491.

Închiriez apartament central, 2 camere, confort, contorizat. Telefon 280136. (2129)

Ofer SPAȚII pentru închiriere, central, adecvate producție. Telefon 0745.365.568. (2137)

Ofer spre închiriere apartament 2 camere, Praporgescu. Informații telefon 0745.846.949. (2138)

Închiriez 4 camere 160 mp, central, pentru orice activitate. Telefon 0742.850.055. (2149)

Ofer spre închiriere apartament 2 camere, zona gării, etaj I (ne)mobilat, toate utilitățile. Telefon 272098 după ora 16; 0740.943.887. (2148)

Închiriez apartament 2 camere și dependințe, la parter, str. Mircea Stănescu. Telefon 251496. (2158)

Dau în chirie spațiu posibil birou, supracentral. Teleofn 0724.442.686; 252860. (2165)

Primesc în gazdă, vilă, 2 fete, 25 EU fără alte cheltuieli. Telefon 287996. (2187)

Ofer chirie apartament 2 camere ultracentral, utilat, termotecă, 150 EU. Telefon 256353. (2186)

Dau în chirie apartament bloc, central, 2 camere. Telefon 251638. (2191)

Închiriez (caut) apartament 2 camere, ofer 60 EU. Telefon 254163. (2190)

Închiriez (ofer) apartament 2 camere, centrál, pe termen lung. Telefon 0257 - 230246; 0745.218.369. (2189)

Ofer spre închiriere garsonieră, ultracentral. Informații telefon 0740.978.151. (2205)

Închiriez apartament 4 camere, ultracentral, finisat. Telefon 280233 și 0722.281.025. (2212)

Închiriem SPAȚII COMERCIALE, zona Micălaca. Informații telefon 0744.766.904. (2198)

PIERDERI

Pierdut carnet membru eliberat de Cooperativa Credit-Vinga, pe numele Salvari Dumitru. Îl declar nul. (2142)

Pierdut carnet de șomaj eliberat de AJOFM Arad, pe numele Ioaneș Dorel. Îl declar nul. (2155)

Pierdut ștampilă rotundă cu inscripția: SC CLARA SRL ARAD-ROMÂNIA. O declar nulă. (2167)

Pierdut Carte de Intervenție pentru aparat de marcat fiscal ELKA 943, seria casei 40/652, aparținând SC TERRA-FARM SRL, SÂNTANA, județul Arad. O declar nulă. (2211)

Pierdut legitimație serviciu, eliberată de CTP Arad, pe numele Achiței Angela. O declar nulă. (0354577)

✝ DECESE ✝

Cu mare durere în suflet anunțăm încetarea din viață a iubitei noastre
POPA CRISTINA,
la vârsta de 80 ani. Înmormântarea va avea loc sâmbătă, 7 februarie 2004, ora 13, la Cimitirul Eternitatea. Nu o vom uita niciodată. Familia îndoliată.

Cu durere în suflet anunțăm încetarea din viață, după o scurtă și grea suferință, a celui care a fost soț, tată, socru și bunic
BÎC TRAIAN,
la vârsta de 72 ani. Înmormântarea va avea loc azi, 6 februarie 2004, de la domiciliul din Arad, str. Câmpia Turzii, nr. 41, ora 13. Familia îndoliată.

Cu adâncă durere în suflet anunțăm încetarea din viață a dragei noastre soție, mamă, bunică
CHITUC CORNELIA MARIA
din comuna MACEA. Trupul neânsuflețit se află depus la Capela UTA, iar înmormântarea va avea loc sâmbătă, 7 februarie 2004, la Cimitirul din MACEA. Familia îndoliată.

Cu deosebită durere anunțăm încetarea din viață, a tatălui nostru
DEHELEAN SIMION,
în vârstă de 80 ani. Înmormântarea a avut loc ieri, la Cimitirul Eternitatea. Mulțumim celor care ne-au fost alături. Familia îndoliată.

Cu adâncă durere anunțăm încetarea din viață, a iubitei noastre soții, mamă și bunică
CSENDOM FLOARE,
în vârstă de 57 ani. Înmormântarea va avea loc azi, 6.02.2004, ora 15,30 la cimitirul din comuna VINGA. Familia îndoliată.

Cu adâncă durere anunțăm încetarea din viață a celei care a fost soție, mamă, bunică și străbunică,
PĂCURAR CATIȚA,
în vârstă de 83 ani. Înmormântarea va avea loc sâmbătă, 7 februarie a.c. la ora 14, de la domiciliu, la Cimitirul din Bujac. Familiile îndoliate: PĂCURAR, PÂNCOTAN, PAGURA, ANGHEL, BALA și MERCUȚIA.

Cu adâncă durere în suflet anunț încetarea din viață după o lungă și foarte grea suferință a scumpei mele soții
CIOS LENUȚA,
în vârstă de 43 ani. Înmormântarea va avea loc sâmbătă, 7 februarie 2004, ora 12, de la domiciliul din Arad, Grădiște, Aleea Romanța nr. 4, la Cimitirul din Grădiște. Nu te voi uita niciodată! Te voi plânge mereu! Soțul tău, NICU.

(Continuare în pagina 19)

NOSFERATUM S.r.l. **20% reducere pensionari** **SERVICII FUNERARE COMPLETE** certificat ISO 9001:2000 **Arad, str. GHIBA BIRTA nr. 26 Tel. 0257/270.437;0744/554.874**

(Urmare din pagina 18)

† CONDOLEANȚE †

Un ultim omagiu celui care a fost un ilustru dascăl și un eminent inspector
STOICULESCU CORNELIU,
din partea profesorilor de istorie din teritoriul Cercului Pedagogic INEU - responsabilul cercului, profesor PETRU CHIȘ. Sincere condoleanțe familiilor îndoliate: STOICULESCU și ZILAHI. (2163)

Mulțumim rudelor, prietenilor și vecinilor care au fost alături de noi la decesul mamei noastre dragi
MARC ELISABETA.
Familia. (2173)

Colectivul Stației Redresori CTP Arad, este alături de colegul BÎC IONEL în marea durere pricinuită de moartea tatălui. Sincere condoleanțe! (2175)

Angajații de la SC ROMTRANS SA sunt alături de familia CIOS în marea durere pricinuită de decesul fostei lor colege,
CIOS LENUȚA.
Fie-i țărâna ușoară! (2202)

Colectivul societății PASĂREA PARADISULUI este alături de domnul HERLO în clipele grele pricinuite de decesul tatălui său. Sincere condoleanțe! (2213)

Vei rămâne în amintirea sufletelor noastre și nu te vom uita niciodată,
LENUȚA.
Mereu nemângâiată, familia CIOS DĂNUȚ din Chișineu Criș. (2218)

LENUȚA,
vei rămâne mereu în inimile noastre și nu te vom uita niciodată. Dumnezeu să te odihnească în pace! Mama soacră, CIOS ZENI, din SOCODOR. (2218)

Suntem alături de colega noastră, farmacista RODICA DEHELEAN în marea durere pricinuită de pierderea tatălui drag. Colectivul DISPENSARULUI TBC Arad. (0354574)

Colegii din cadrul Serviciului Evidența Muncii - I.T.M. Arad sunt alături de colega lor, LIVIA MERCUȚIA și înțeleg durerea la despărțirea de mama sa. Sincere condoleanțe întregii familii. (2229)

† COMEMORĂRI †

La 8 februarie, se împlinesc 6 ani de la dureroasa despărțire de cea care a fost soție 50 ani,

MARTINESC MARIA VIOARĂ
din CUVIN. Te plânge soțul Gheorghe, până la sfârșitul vieții, cu întreaga familie. Dumnezeu să te ierte și să te odihnească în pace! (1771)

Se împlinește un an de când ne-a părăsit, trecând în veșnicie, cea care a fost

ELENA MIHAI.
Amintirea scumpei noastre mame, bunici, soacre, o vom păstra mereu vie în inimile noastre. Dumnezeu să te odihnească în liniște și pace. Parastasul și slujba de pomenire vor avea loc la biserica în construcție de la Podgoria, sâmbătă, 7 februarie 2004, ora 13. Familia: DORINA și CONSTANTIN DRAGOMIR. (2048)

Cu lacrimi de durere, ne rugăm bunului Dumnezeu să dea iertare și odihnă celui ce a plecat dintre noi, acum, la împlinirea unui an de despărțire de soțul, tatăl și iubitul bunic, cel ce a fost

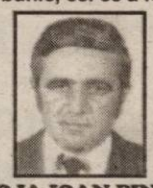

ing. IOJA IOAN PINTEA.
Parastasul de pomenire se va ține la Biserica Șega II, duminică, 8 februarie 2004, ora 12. Rugăm rudele, prietenii, foștii colegi, vecinii și pe toți care l-au cunoscut și apreciat dacă au bunăvoință să participe la slujba de pomenire. Soția, fiica, ginerele și nepoatele lui dragi. (2122)

Pios omagiu și veșnică amintire dragilor noștri părinți și bunici, trecuți la cele veșnice în urmă cu un an, respectiv 4 ani,

MIHAI IOAN,

MIHAI ZOIȚA.
Veți rămâne veșnic în sufletele noastre. Dumnezeu să vă odihnească în pace! Parastasul de pomenire se va ține duminică, 8 februarie, la biserica din LIVADA. Familia PAUL.

Azi, se împlinesc 5 ani de când ne-a părăsit dragul nostru soț, tată, socru și bunic,
SELEJAN GHEORGHE,
din GRĂNICERI. Te vom păstra mereu în inimile noastre. Familia SELEJAN. (2216)

Cu lacrimi în ochi aprindem o lumânare la crucea ce veghează mormântul celui care a fost un soț deosebit, tată și bunic iubitor,
MIRON HOTĂRAN,
la 6 săptămâni de la despărțirea de cei dragi. Parastasul de pomenire va avea loc duminică, 8 februarie 2004, ora 12, la Biserica Ortodoxă Micălaca Nouă. Dumnezeu să-i dea odihnă veșnică! (1831)

Cu aceeași mare durere, anunțăm împlinirea a 6 săptămâni de când am condus-o pe ultimul ei drum, pe draga noastră,

SILVIA ILISIE.
Comemorarea sâmbătă, 7 februarie, ora 11, la Biserica Nouă, lângă Euromedica. Dumnezeu s-o odihnească. Familia îndurerată. (1990)

Azi, 6 februarie, se împlinește un an de lacrimi de dor și nepusă durere de la plecarea către eternitate a scumpei și iubitei noastre soție, mamă și bunică,

IVANOV NATALIA.
Dumnezeu s-o odihnească în pace! Parastasul va avea loc sâmbătă, 7 februarie, la Biserica UTA, ora 11. În veci nemângâiați, soțul IONEL și fiica GEORGETA SELEGEAN cu familia. (UTA, 0354557)

† O lumânare aprinsă, o lacrimă pe mormântul celor dragi și neuitați, care au fost,

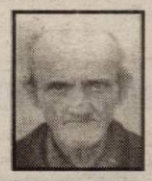

ȚÎNA GHEORGHE - 9 ani,

ȚÎNA TUȚA - 8 luni,
din Caporal Alexa. „Ați plecat din astă lume/ Fără să ne spuneți un cuvânt/ Ne-ați lăsat durere-n suflet/ Cât vom trăi pe pământ/ Tot necazul ce-ați avut/ L-ați păstrat doar pentru voi, dragi părinți." În veci nemângâiați, fiica VALERICA cu soțul Ștefan, fiul GHIȚĂ, nepoata Ramona cu soțul Dani, strănepoții Bianca și Darius și sora Cati Ișfan din Galșa. (1955)

Un gând de aducere aminte pentru
LIOARA HANCIUȚA,
la împlinirea a 2 ani de când ne-a părăsit. Din partea fiului RAUL, nașilor, nepoatelor, socrilor. (2002)

Pios omagiu la împlinirea a 21 de ani, de la trecerea în veșnicie a părinților noștri,
TOLAN GHEORGHE și LUCREȚIA (MĂRIUȚA)
și a unchiului
TOLAN MIHAI.
Dumnezeu să-i odihnească în pace! Slujba de pomenire sâmbătă, 7 februarie 2004, la Catedrala Ortodoxă Podgoria. Familia TOLAN. (2073)

Cu adâncă durere amintim că se împlinesc 6 săptămâni de la trecerea în neființă a iubitei noastre soție, mamă și bunică,
BUJOR PAULINA.
Parastasul va avea loc sâmbătă, 7 februarie, ora 12, la Biserica Cimitirului Pomenirea. Familia în veci nemângâiată. (2039)

Pios omagiu la împlinirea a 6 săptămâni de la trecerea în veșnicie a dragului nostru soț, tată, socru, bunic,
MITESCU VASILE.
Parastasul va avea loc duminică, 8 februarie, la ora 12, la Biserica Ortodoxă Șega I. Dumnezeu să-l odihnească în pace! Soția LUCREȚIA. (2055)

Deși au trecut 10 ani de când nu mai ești lângă noi, amintirea ta,
BĂLAN IRINA
ne însoțește mereu. FAMILIA. (2075)

Veșnică recunoștință, iubitului meu soț și bunic,
POPA GHEORGHE
la trecerea a 6 săptămâni de când ne-a părăsit. Dumnezeu să-l odihnească în pace! Familia îndoliată. (2091)

Mereu cu imaginea în suflet și în gând, aducem un pios omagiu, la împlinirea a șase săptămâni de la decesul dragului nostru,
jurist PAICU TRAIAN.
Comemorarea va avea loc la bisericuța din fața parcului UTA, sâmbătă, 7 februarie, ora 12. Familia GHERGHEL. (2108)

Cu durere în suflet anunțăm că au trecut 6 săptămâni de când a plecat dintre noi, cea care a fost mamă, bunică, soacră,
RETEZAR ELENA.
„Acolo în ceruri unde ești/ La noi mereu să te gândești/ Că noi aicea pe pământ/ Te vom avea mereu în gând." Parastasul va avea loc duminică, la Biserica Catolică din ȘOFRONEA, ora 13. Familia îndoliată. (2124)

Se împlinește un an de la trecerea în neființă a dragei noastre mamă și bunică,
IVANOV NATALIA.
Dumnezeu să te odihnească în pace! Familiile IVANOV și SCHUTZ. (2127)

Se împlinesc 3 ani de lacrimi și dor de la trecerea în neființă a celui care a fost fiu, soț, tată, socru și bunic
prof. FERICEAN VASILE.
Vei rămâne veșnic în inimile noastre! Dumnezeu să te odihnească în pace! Pe veci îndurerată, familia FERICEAN. (2141)

† O lacrimă și un gând frumos, acum când se împlinesc 3 ani de când a plecat dintre noi, cel care a fost soț, tată, socru și bunic
LIPOVAN SIMION.
Dumnezeu să-l odihnească în pace! Familia. (2162)

Se împlinesc 6 săptămâni de la dureroasa despărțire de cel care a fost iubitul nostru soț, tată, socru, bunic, cumnat

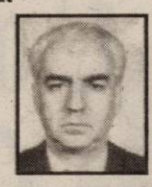

IOAN VASILE.
Parastasul va avea loc duminică 8 februarie 2004, ora 12, la Biserica Ortodoxă Grădiște. Familia îndoliată. (2135)

Azi, 6 ianuarie, se împlinesc 6 săptămâni de când ne-a părăsit pentru totdeauna, cel care ne-a fost soț și tată,

OLARU GRIGORE (DORU).
„Ce trist e-atunci când tata nu-i/Pustie-i casa orișicui/ E-atât de gol și-atât de trist/Când tata apare doar în vis". În veci nemângâiați: soția DOINA și copiii ANDA, GEANINA și VLAD. (2140)

Un gând, o rugăciune, la împlinirea unui an, pentru iubitul meu
BOGDAN.
Nu sunt cuvinte să-mi pot exprima durerea, Dumnezeu să mă mângâie, iar sufletul tău să-l odihnească acolo în Împărăția Lui. Cât voi trăi, trăiești în amintirea mea. IOANA. (2179)

Nici moartea, nici timpul care s-a scurs nu pot șterge amintirea frumoasei prietenii care ne-a legat. Dumnezeu să vă odihnească în pace, dragii noștri prieteni,
KISS IOSIF și KLARA
(MACEA). Ștefan și Florica Baltă. (2193)

Se împlinesc 5 ani de la dureroasa despărțire de soțul meu

ing. VASILE MOTOI.
Timpul nu va șterge niciodată amintirea ta. Dormi în pace, dragul meu! Soția MARIOARA. (2195)

Cu nemărginită durere anunțăm că s-au scurs 6 săptămâni de la decesul iubitului nostru tată și bunic,
ȘANDOR AUREL.
Parastasul va avea loc sâmbătă 7 februarie 2004, ora 14, la Catedrala Ortodoxă Veche. Familia îndoliată. (2210)

Se împlinesc 6 luni de la trecerea în neființă a iubitei mele soții,
BECSEI ELENA.
Vei trăi mereu în amintirea mea. Slujba de comemorare va avea loc duminică, 8 februarie 2004, la ora 12, la Biserica Ortodoxă Șega I. Soțul ANTON, veșnic îndurerat. (0354576)

„Un an de lacrimi și de dor/Un gol imens, necruțător/ Un an în care n-am crezut/Căci dragă OTTO te-am pierdut"

col. (r) SCHABERGER OTTO-IOSIF.
Odihnească-se în pace! Familia. (2197)

Pios omagiu celei care a fost,
dr. EDITH TOKAY,
prematur plecată dintre noi, în urmă cu 10 ani. Finii GABRIELA și MARIUS de la BRAD. (2206)

† SERVICII FUNERARE †

RO STYL COMPANY
SERVICII FUNERARE COMPLETE
Magazin deschis și noaptea
ARAD STR. M. EMINESCU 22
peste drum de ARTEX
Tel. 214422, 0744.690.121
ACCESORII FUNERARE
Pentru că suntem producători de sicrie nu simpli comercianți,
PUTEM FACE O REDUCERE REALĂ de 40% LA SICRIU,
clienților care fac toate serviciile cu firma.
PLATA ȘI DUPĂ ÎNCASAREA AJUTORULUI DE ÎNMORMÂNTARE.
TRANSPORT intern și internațional.

IN MEMORIAM "KUKI"
SERVICII FUNERARE COMPLETE
Str. M Eminescu Nr.4
în curte
Tel: 211.929 - 0723.343.964
MAGAZIN DESCHIS LA ORICE ORĂ
OFERĂ:
- SICRIE 10 modele de la 900.000 - 3.400.000
- SICRIE LUX 6 modele de la 3.600.000-22.500.000
Mânere. Șuruburi, prosoape, lumânări, colaci și colivă
- LENJERIE 10 modele de la 350.000 - 2.000.000

Apelând la serviciile noastre (spălat, îmbrăcat, formolizat și transport) BENEFICIAȚI DE 20% REDUCERE LA SICRIU
GRATUIT Transportul sicriului la domiciliu
Transport Intern și Internațional
Se poate plăti și după ridicarea ajutorului de înmormântare

S.C. SATLINE S.R.L. TELEFON 251.461, 0744/507.211 SHOW ROOM ARAD, Piata Mihai Viteazul - BL. M7 - PARTER
TÂMPLĂRIE DIN ALUMINIU ŞI P.V.C.
CU GEAM TERMOPAN; PROFILE PVC TROCAL Germania; PROFILE ALUMINIU Grecia
Reduceri între 8 şi 12% în perioada ianuarie-februarie
NOU! RATE / 5 ani AVANS 0

Coraura
Oferta
lunii februarie
10 % Reducere la Coraura
10 % Reducere la CORAURA
10 % Reducere la Coraura
10 % Reducere la Coraura
Telefon : 270525
(c.806/2003)

Camera de Comerț Arad
Organizează următoarele cursuri:
- Noul Cod Fiscal şi Normele de aplicare
- Operator calculator (Windows, Word, Excel)
- Vânzător
- Noțiuni fundamentale de igienă
- Contabilitate şi aplicații pe calculator
- Aplicații practice în contabilitate
- Limbi străine (engleză, italiană, franceză, germană, spaniolă)
- Inițiere în activitatea de resurse umane (inclus şi dezbateri asupra Codului Muncii)

INFORMAȚII SUPLIMENTARE
la sediul Camerei de Comerț Arad, str. Cloşca nr. 5, camera 2, parter. Tel.: 20.88.07; 20.88.08.
(c.75/2004)

PROGES
pentru amenajări interioare
str. Dorobanți nr.55
Tel.: 0257/282.021
PARCHET LAMINAT - CLICK
de la 176.000 lei/mp*
LAMBRIURI PVC, TAVANE POLISTIREN, GLAFURI
PROMOȚIA LUNII!!!
FOLIE GRATUITĂ
*+TVA
(c.10/2004)

(c.652)
MB
TÂMPLĂRIE PVC cu GEAM TERMOPAN
CALITATE GERMANĂ GEALAN Fenster-Systeme
ARAD, STR. CAIUS IACOB BL.R
FOSTUL Mag. CĂMINUL (lângă BANC POST)
ANGAJĂM ŞOFERI
cu domiciliul în Vladimirescu
Telefon: 0257-213.145, 0788.391.769
RATE – 5 ani avans ZERO
CEL MAI BUN! CEL MAI IEFTIN!

EURO STIL
Complex Podgoria Telefon 270.930
din 5 februarie
-30%
Atol 14.995.000 lei
Kormoran 13.495.000 lei
Astoria 13.995.000 lei
Ambasador 13.995.000 lei
Lina 14.995.000 lei
Ofertă valabilă în limita stocului disponibil!
(c.721/2003)

AR AUTO LEASING
www.arautoleasing.ro
Dr. Ioan Ratiu nr. 13
0257 - 21.31.63
0745 - 10.63.63
Finanțare către persoane fizice cu garanție imobiliară
(C.A.689/2003)
ACHIZITIE IN SISTEM CASH, RATE, LEASING OPERATIONAL
SAU FINANCIAR CU AVANS 20%
12, 24, 36 SAU 48 RATE
VW PASSAT 4 MOTION
rate incepand cu 249 EUR
alegerea ta ...

Cargolog Weiss
angajează
- 1 comisionar vamal
- 1 expeditor de marfă

Cunoştințe de limba engleză şi/sau germană.
C.V. la fax 0257-289.022 e-mail: catalin.ardelean@weisslogistics.ro
(4127313)

INTERCONSULTING
ÎNFIINȚĂRI - MODIFICĂRI
SOCIETĂȚI COMERCIALE • ASOCIAȚII
FUNDAȚII • COD UNIC • LICENȚE
AUTORIZAȚII
PRESTĂRI SERVICII • PSI • PROTECȚIA MUNCII
ÎNMATRICULĂRI - RADIERI AUTO
(C.A.689/2003)
Bd-ul REVOLUTIEI 12-18 sc. A, ap.7 vis-a-vis de BANC POST
0740.822.163 0788.421.235
0745.593.870 0788.387.919

canon
ELECTRONIC SHOP
Arad: Piața UTA, bl. U1-2,
tel/fax: 0257/27.11.23; 27.16.42; 28.96.42
E-mail: eshop@rdslink.ro
ANGAJEAZĂ:
Personal calificat, cu experiență în domeniul IT pentru departamentul
TEHNIC
Depunerea CV-urilor se face personal la sediul firmei din Arad, Piața UTA bl. U1-2 parter, între orele 8-17 până la data de 10.02.2004.
(3928315)

SANPAOLO IMI BANK
Depozit la termen
între 12 şi 36 de luni
Cu plata dobânzii lunar
18% p.a. - DOBÂNDĂ ÎN PRIMA LUNĂ
Informatii suplimentare
ARAD, B-dul Revolutiei nr. 88
TELEFON : 284.888 ; FAX : 285.202

ADEVĂRUL
Cotidian independent Arad

ARIS
Partenerul întreprinzătorilor care se respectă
s.c. ARIS s.a. Arad
Calea Victoriei 33-35
Fax: 250.675
Tel: 256.488 257.337

Anul XVI, nr. 4131 | 16 pagini | SÂMBĂTĂ, 7 FEBRUARIE 2004 | 6.000 lei
adevarul@arad.ro; adv.pub@arad.ro | http://adevarul.arad.ro
Publicație auditată de BRAT | Tiraj mediu zilnic vândut: 28 134

Respinși de Europa

Ștefan Tabuia

Cei care cred că Uniunea Europeană s-ar da de ceasul morții pentru a o integra și pe România în structurile sale se înșeală amarnic. Un recent sondaj efectuat în rândul marilor companii europene arată că reprezentanții acestora sunt în proporție covârșitoare împotriva admiterii țării noastre în UE. Oricât de atractivă ne place nouă să credem că este România, cu o populație de 22 de milioane, cu un potențial economic ridicat și cu o poziție geostrategică favorabilă, marile companii occidentale nu au nevoie de parteneriatul nostru. Îi preferă pe unguri, pe cehi, pe polonezi, slovaci, sloveni, estoni, lituanieni, letoni, ciprioți ori maltezi, dar nu și pe noi. Chiar și turcii li se par europenilor parteneri mai de încredere decât noi, iar această opțiune poate fi doar pentru noi o enigmă. Cei care cunosc Germania, de pildă, sunt la curent cu prezența masivă a micilor întreprinzători turci profilați pe comerțul cu legume și fructe ori pe produse gastronomice specifice. Cel puțin în localitățile din zona Renană, aproape că nu este stradă fără măcar un „bazar", două. Rușii, care au amenințat Europa timp de peste patruzeci de ani cu transformarea continentului în pământ pârjolit, sunt și dânșii mai aproape de interesele marilor companii occidentale. Una peste alta, acest sondaj ne arată că, dacă ar fi după opțiunile marilor companii occidentale, România ar mai sta mult și bine la porțile Europei.

De ce nu ne vrea lumea business-ului UE? În sondajul cu pricina, nu are cum să ni se spună de ce și cum, dar dacă facem efortul să îi ascultăm cu atenție pe unii reprezentanți din spațiul euroatlantic la București, este clar că nu vor afaceri cu un partener corupt până în măduva oaselor. Ne-a spus-o în mod repetat ambasadorul SUA, ne-a avertizat în mai multe rânduri și reprezentantul UE în capitala țării, dar se pare că nu sunt urechi pentru a asculta asemenea mesaje. Guvernanții noștri au promis că vor lua măsuri pentru punerea corupției sub control, dar s-au limitat mai mult la mimarea luptei împotriva corupților, pentru că marea majoritate a bandiților sunt oamenii puterii. Și cum o să lupte guvernanții noștri împotriva propriilor clienți?

(Continuare în pagina 4)

Românii nu-și vând țara, ci doar... pământul ei

Foto: V. Muscă

În câțiva ani, după aderarea la UE, valoarea terenului agricol va crește de vreo 10 ori

Cât mai costă hectarul de teren?

În urmă cu câțiva ani, un hectar de teren agricol din județul nostru, de cea mai bună calitate, se putea cumpăra cu mai puțin de 50 USD. Astăzi, aceeași suprafață a ajuns să coste până la 1000 de euro și este de așteptat ca în anii următori prețul acesteia să crească. Explicația este simplă: piața pământului a fost pur și simplu bulversată de numărul extrem de mare al cererilor față de ofertele rămase relativ constante.

Cei care au început să dinamizeze tranzacțiile de terenuri agricole în județul Arad sunt cetățenii străini, dispuși să arunce în joc sume considerabile de bani.

Stabiliți în Arad din diverse motive, străinii au observat primii că prețul unui hectar de teren în România este de 10-20 de ori mai mic decât cel practicat în Uniunea Europeană, unde aceeași suprafață depășește uneori 20.000 de euro. Ca atare, aceștia, fie că au alte afaceri, fie că sunt profilați chiar pe agricultură, au început să cumpere teren ori de câte ori li s-a oferit ocazia.

Cosmin Trif

(Continuare în pagina 5)

Prostituate infectate cu HIV - în hotelurile Aradului

Biroul Poliției Judiciare din cadrul Poliției Arad a organizat, zilele trecute, o acțiune amplă, pe linie de prostituție, ocazie cu care au fost identificate 30 de tinere care practicau prostituția, în diferite hoteluri sau moteluri din municipiu. Acestea au fost conduse la Spitalul Județean, pentru efectuarea analizelor medicale, constatându-se că 11 dintre tinerele în discuție erau bolnave de sifilis, iar trei sunt suspecte de infectare cu virusul HIV.

Emil Moțiu, purtător de cuvânt în cadrul I.P.J. Arad, ne-a declarat: **„Având în vedere rezultatul analizelor, Direcția de Sănătate Publică Arad invită toate persoanele care ar fi putut intra în contact cu una dintre cele 30 de prostituate, să se prezinte la orice unitate medicală din municipiu, pentru efectuarea analizelor de sânge, care sunt gratuite și confidențiale."**

Eugenia Pantea

Aradul - codaș la construcția de locuințe

● *Doar județele Sălaj și Covasna stau mai rău ca noi*

Programul ANL - o nerealizare pentru administrația arădeană

Una din realizările cu care se laudă actuala administrație a municipiului Arad este construcția de locuințe din fonduri ANL, mai precis cele 96 de apartamente finalizate până anul trecut. Aceste realizări, din nefericire pentru arădeni, se înscriu la capitolul ... nerealizări. De ce spunem acest lucru ? Pentru că proiectul aparține Guvernului României (nicidecum administrației locale), care a oferit fonduri fiecărui județ pentru construcția de blocuri, iar Aradul, din păcate, se află în coada listei la acest capitol. Faptul că în 2000 s-au acordat 64 de hectare firmei Casarom a făcut ca Aradul să piardă investiții de zeci, poate sute de miliarde de lei, Primăria nemaiavând teren pentru construcția blocurilor ANL.

Cosmin Mihuța

(Continuare în pagina 8)

Foto: V. Muscă

În trei ani de zile

S-a dublat numărul funcționarilor din Primăria Arad

● *O treime din bugetul local se scurge în buzunarele birocraților*

La data alegerilor din iunie 2000, Primăria Arad avea 343 de angajați. Șase luni mai târziu, în ianuarie 2001, s-a ajuns la 388 de funcționari, plus personalul auxiliar. Hotărât să dea o lovitură mortală birocrației, Guvernul Năstase a decis înjumătățirea numărului de angajați din primării. Termenul limită până la care primarii și consilierii au fost chemați să taie în carne vie a fost luna mai a anului 2001.

Nicolae Oprean

(Continuare în pagina 3)

Foto: Șt. Matyaș

Deși numărul funcționarilor s-a dublat, cozile rămân la fel de lungi

Directorul Muzeului Județean Arad a demisionat

În cursul zilei de ieri, dl. Pascu Hurezan și-a prezentat demisia din funcția de director al Muzeului Județean Arad.

Demisia a fost înaintată președintelui Consiliului Județean Arad, dl. Caius Parpală, care ne-a declarat că **„am luat act de hotărârea unilaterală a d-lui Pascu Hurezan și am accepat-o ca atare."**

Se pare că motivele care l-au determinat pe dl. Hurezan să-și înainteze demisia țin de neregulile care au fost constatate în ultima perioadă la Muzeul arădean.

Doru Sinaci

În acest număr

● **Amenzi de peste jumătate de miliard negustorilor de țigări** *Pag. 4*

● **Un BMW a distrus șapte autoturisme parcate regulamentar** *Pag. 3*

STIHL®
Pentru orice motofierăstrău cumpărat în februarie primiți:
1 lanț
1 litru ulei
SC FOX IMPEX SRL
ARAD, CALEA TIMIȘORII NR. 11
TEL/FAX 278474

JACKSON
Hotel Restaurant din Vama Nădlac
Organizează nunți botezuri mese festive
La numai 12 Euro
Informații tel. 206.227
(C.598/2003)

ÎNCHIRIEM (VINDEM) SPATII PRODUCTIE 500; 1000; 1500; 3000 m² TEL: 0721.269.705
(c.p.703/2004)

Meditația zilei

„Greșești totdeauna când vorbești mânios; trebuie să știi să-ți stăpânești și să-ți învingi reaua dispoziție."

(Napoleon)

Calendar

Astăzi, Soarele răsare la ora 7 și 29 de minute și apune la ora 17 și 32 de minute. Au trecut 37 de zile din acest an. Au mai rămas 329 de zile până în 2005.

Praznicul zilei: Biserica ortodoxă: Sf. Partenie, Episcopul Lampsacului și Cuv. Luca; Sinții 1003 Mucenici din Nicomidia; **Biserica greco-catolică**: Sf. Partenie ep.; Cuv Luca; **Biserica romano-catolică**: Richard, Apolinar.

A venit barza!

La Arad: Pricop Emanul Nicolae, Sârca Alexandra Andreea.

Actualitatea culturală

Teatrul de Stat Arad prezintă azi, 7 februarie de la orele 18, în sala Studio, spectacolul cu piesa **„Operele complete ale lui Wim"**. Regia: Ștefan Iordănescu. Duminică, 8 februarie orele 18,00, spectacolul cu piesa **„La porțile lumii"**.

CINEMATOGRAFE

DACIA (tel. 255.576): A fost odată în Mexic - Desperado 2 (SUA) 11; 13; 15; 17; 19; 21

MUREȘUL (tel. 280.532): La revedere Lenin (Germania) 10; 12; 14; 16; 18

ARTA (tel. 280.526): Fratele (Ungaria) 16; 18; 20

SALA MICĂ: Kate și Leopold (SUA) 15,30; 18,30

În județ

Ineu: Terminator 3 (SUA) 15; 18

„Adevărul" vă ascultă

La telefonul dimineții, 280944, între orele 9,00-12,00

E ...de la Edil

Corneliu Cornea locuiește pe bd. Revoluției, nr. 26 și spune că în fața blocului au fost făcute încă de anul trecut două gropi pentru racordul la apă. **„Cei de la Regia Apă Canal au venit înainte de Crăciun. Au terminat lucrările și au plecat"**, spune C. C. Partea proastă e că au rămas gropile neastupate.

Luând legătura cu RAC, am aflat că pentru refacerea carosabilului este responsabilă o firmă privată, anume Edil Construct. Din cele aflate aici, vremea nefavorabilă ar fi împiedicat finalizarea lucrărilor și astuparea gropilor. **„Nu am putut turna criblură din cauza frigului..."**, ne-a lămurit conducerea Edil Construct.

Zona „Verde"

C.M., din Arad, ne sesizează că spațiul verde de lângă Policlinica CFR a devenit o parcare în toată (ne)regula pentru șoferii care fug de Parktronic. **„Veniți să vedeți ce este aici. Chiar nu vede nimeni?"** Dintre cei care au obligația să ia măsuri, am completa noi...

Una caldă, una rece

R.S. de pe 6 Vânători dorește să felicite Regia de Apă Canal pentru promptitudinea cu care a răspuns unei solicitări: **„De mai bine de două luni, lângă IMAR era o baltă uriașă. O echipă de la Regie a început ieri să îndepărteze apa."** În zonă a mai rămas un munte de gunoi care s-a adunat în urma curățeniei făcute în trenuri. De data aceasta solicitările către CFR n-au mai găsit ecou...

Redactor de serviciu,
Dan Roman

De la Asociația pentru Protecția Consumatorilor

Asociația pentru Protecția Consumatorilor cu sediul în str. Episcopiei nr. 32, tel.: 285670, execută pentru asociațiile de proprietari declarații pe suport magnetic privind contribuțiile financiare.

Programul de lucru: luni, miercuri, vineri - orele 10-13, marți și joi - orele 15 - 18.

Rețeta zilei

Sos de ceapă

40 g ceapă, 7 g făină, 15 ml ulei, smântână, oțet, supă, sare

Ceapa se curăță, se spală și se taie felii rotunde. Făina se rumenește la foc mic, în ulei, după care se adaugă ceapa preparată la început. Apoi se toarnă supă de carne (sau de zarzavat), se sărează și se amestecă continuu ca să nu se prindă de pereții vasului. Se lasă 10-15 minute la fiert, după care se adaugă puțin oțet și smântână.

Acest sos se poate turna peste salate de crudități sau preparate din carne indicate în obezitate.

Meteo

Vremea va rămâne caldă pentru această perioadă. Cerul se va înnora treptat în partea a doua a zilei. Va ploua local în cursul serii și al nopții. Vântul va sufla slab la moderat din sector vestic, cu intensificări izolate. Dimineața, izolat va fi ceață în zona de câmpie.

Temp. max.: 10 la 13°C
Temp. min.: 0 la 3°C

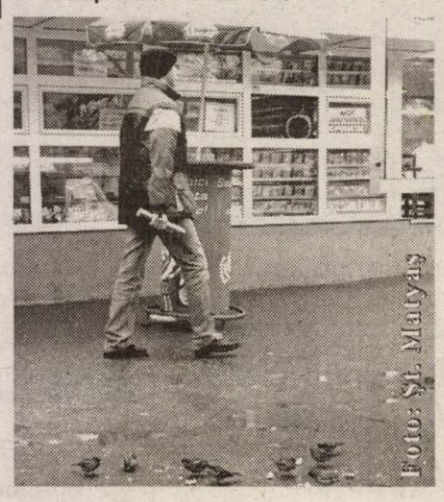

Utilitare

PRIMĂRIA MUNICIPIULUI

Program de relații cu publicul (camera 5) luni-miercuri-vineri între orele 8-12; marți-joi între orele 8-12; 15-17 - tel. 284.744, tel. centrală 281.850.

PIEȚE, TÂRGURI

Astăzi este zi de piață la Chișineu Criș, Lipova, Pâncota, Felnac, Grăniceri, Hălmagiu, Moneasa, Pecica, Vărșand, Socodor, Vladimirescu, Zimandu Nou, Covăsânț. Târguri **săptămânale** se desfășoară astăzi la Lipova, Pâncota, Hălmagiu, Moneasa.

Sunt deschise târgurile de animale de la Beliu, Pecica, Lipova, Sântana, Bârzava, Arad-Obor și Sânicolaul Mic.

FARMACII DE SERVICIU

Farmacia **REMEDIUM** Arad, B-dul Revoluției nr. 52-54. Program luni-vineri: 7,30-20,00, sâmbătă 8,00-14,00. Telefon 233195. Eliberează medicamente compensate și gratuite.

Farmacia **„ALEXANDRA"**, str. Tribunul Dobra, nr. 24 (stația tramvai Boul Roșu), tel. 282.062. Program luni-vineri: 7-22; sâmbăta: 8-18; duminica: 9-15. Eliberează medicamente compensate și gratuite

Farmacia **„OMNIAFARM"**, Calea Aurel Vlaicu, Bl. Z28, cu program zilnic de la orele 8,00-22,00. Telefon 271.724. Eliberează rețete gratuite și compensate.

URGENȚE STOMATOLOGICE

... asigură Cabinetul din str. Crișan (în spate la Gionelli), program non-stop. Telefon: 253.794.

Urgențe stomatologice asigură cabinetul din B-dul Revoluției nr. 62, ap. 17. Zilnic: conform orarului (robot pe telefon); sâmbătă între 9-14. Telefon: 256.665.

Cabinetul Stomatologic din Calea Victoriei nr. 7 A asigură zilnic urgențe, inclusiv sâmbăta, între orele 10-15. Telefon 0745.565.622.

Cabinetul stomatologic din B-dul Revoluției nr. 95, etajul I, asigură urgențe, zilnic între orele 8-14, telefon 282.184.

Cabinetul Stomatologic din str. Românului nr. 4 (lângă anticitățile de pe colț cu Mețianu) asigură zilnic urgențe stomatologice între orele 9-13; 15-20. Telefon 0744/752.020; 0723/013.704.

DISPENSAR VETERINAR

Dispensarul veterinar din Aradul Nou efectuează zilnic, orele 8-16 (sâmbăta 8-12 și duminica) examen trichineloscopic, vaccinări antirabice și sterilizări câini-pisici, însămânțări artificiale. Telefon 287.298.

Dispensar veterinar din Curtici: examen trichineloscopic, vaccinări, consultații, tratamente, la toate speciile de animale. Telefon 464.145

ADMINISTRAȚIA FINANȚELOR PUBLICE

Administrația Finanțelor Publice a municipiului Arad: Asistență contribuabili (impozitul pe venitul global) - telefon 280.633, 280.733, int. 198 (persoane fizice) și 125 (persoane juridice) între orele 8,00-12,00. Informații mai pot fi obținute la adresa de web: www.finantearad.ro

ÎNREGISTRĂRI ÎN CAZ DE DECES

Biroul de Stare Civilă - decese face înregistrări după următorul program: sâmbătă și duminică, între orele 9,00-11,00. Tel. 281850.

TELEFOANE DE URGENȚĂ

POMPIERI 981; 251.212

AMBULANȚĂ ARAD - 961 sau 251.313

POLIȚIE: 955

Numărul de centrală telefonică al I.J.P. (Inspectoratul Județean de Poliție) Arad: 207.100.

S.C. DISTRIGAZ-NORD S. A. TÂRGU MUREȘ

Sucursala de Distribuție a Gazelor Naturale Arad, Dispeceratul permanent - telefon 218.928; 256.928

DERANJAMENTE CURENT ELECTRIC

Tel. 235.991

S. C. SALUBRITATE S. A. ARAD

Dispecerat între orele 7,00 - 19,00. La telefonul: 280.873.

PROTECȚIA CONSUMATORULUI

B-dul Revoluției, nr. 50. Telefon: 257.049

DIRECȚIA DE SĂNĂTATE PUBLICĂ - serviciul de permanență: 254.438

GARDA FINANCIARĂ

B-dul Revoluției nr. 79, telefon: 280.971

INSPECTORATUL TERITORIAL DE MUNCĂ ARAD

Str. Episcopiei nr. 11-13, tel.: 211.762, 211.862, 257.251

AGENȚIA JUDEȚEANĂ PENTRU OCUPAREA FORȚEI DE MUNCĂ

Str. Gheorghe Lazăr nr. 20, tel: 281998, 211791.

POLIȚIA DE FRONTIERĂ: tel.: 959

Horoscop

Sâmbătă, 7 februarie 2004

Berbec (21.03-20. 04). Sunteți foarte hotărât să vă faceți ordine în viață, însă nu prea știți cu ce să începeți.

Taur (21.04-20.05). Mizați prea mult pe niște informații neverificate, iar judecata vă va fi influențată de unele emoții puternice.

Gemenii (21.05-20.06). Veți fi apreciat de superiorii dvs. la locul de muncă.

Rac (21.06.-22.07). O mare reușită vă va produce o satisfacție care va dura întreaga lună.

Leu (23.07-22.08). Relația dvs. afectivă va merge mai bine decât v-ați așteptat.

Fecioara (23.08-22.09). Este posibil să încheiați o afacere deosebit de rentabilă.

Balanța (23.09-22.10). Activitățile intelectuale vă priesc în această zi și v-ați putea face unele planuri de viitor.

Scorpion (23.10-21.11). Ați putea câștiga foarte mult la locul de muncă, dacă ați fi mai diplomat.

Săgetător (22.11-21.12). Ambițiile dvs. nu vor avea deocamdată șanse să fie satisfăcătoare în întregime, iar perseverența nu vă va fi de nici un folos.

Capricorn (22.12-19.01). Bugetul dvs. se va mări substanțial, datorită unor speculații pe care le-ați făcut cu mai mult timp în urmă.

Vărsător (20.01-20.02). Întâlnirea cu o veche cunoștință de-a dvs. de sex opus, vă va scoate din încordare și vă va binedispune.

Peștii (21.02-20.03). Pe plan profesional, veți da dovadă de o foarte bună capacitate organizatorică, abordând cu succes orice activitate.

ADEVĂRUL

Cotidian independent Arad

Editor: S.C. ADEVĂRUL Arad S.R.L.
COD FISCAL R 1681938 ● COD SICOMEX 19.604 ● CERTIFICAT J 02/1886 / 31 X 1991 ● COD SIRUES 020956601 ● ISSN 1220 - 7489

Redacția și administrația: 310130 Arad, Bd. Revoluției nr. 81. Telefoane: SECRETARIAT - 281802, fax 280655, 280625; ADMINISTRAȚIE - CONTABILITATE - 281797; MICA PUBLICITATE - 210775; MAREA PUBLICITATE - 280904; CLUBUL PRESEI - 280989.

Consiliul de administrație: președinte - MIRCEA DORGOȘAN, telefon 281802, 280625; **vicepreședinte - MIRCEA CONTRAȘ**, telefon 280854; **membri: LIZICA MIHUȚ**, telefon 280070, **ȘTEFAN TABUIA**, telefon 280854, **MIRCEA ȚIȘCĂ**, telefon 280904.

Colegiul de redacție: ȘTEFAN TABUIA (redactor-șef), telefon 280854; MARCEL CANCIU (șef secție foto), telefon 281701; ALEXANDRU CHEBELEU (șef secție sport), telefon 281701; GABRIELA GROZA (secretar general de redacție), telefon 280854; VASILE FILIP (șef secție cultură-învățământ-tineret), telefon 280003; IOAN IERCAN (șef secție politică), telefon 280943; TRISTAN MIHUȚA (șef secție probleme sociale - investigații), telefon 281855; DORU SAVA (șef secție economic), telefon 281738; NICOLAE OPREAN (șef secție actualități), telefon 280003; MIRCEA ȚIȘCĂ (șef secție publicitate și difuzarea presei), telefon 280904; MIRCEA CONTRAȘ (vicepreședinte al consiliului de administrație), telefon 280854; MIRCEA DORGOȘAN (președinte al Consiliului de administrație), telefon 281802, 280625.

Tiparul executat la S.C. MEDIAGRAF S.A. ARAD, str. Feleacului F.N., telefon 250902, fax 250920

Adresa Internet http://adevarul.arad.ro

S.C. „Adevărul" SRL nu-și asumă responsabilitatea pentru conținutul articolelor publicate, aceasta revenind în exclusivitate autorilor.

Comenzi taxi

- ALFA PLUS 949; 349.349
- DELMAR 229220
- TAXI ALFA 22.88.88; 25.25.26; 0723-200.301; 0745-50.60.70
- TAXI ARAD 244.244; 274.444; 0722-755.440
- DIESEL STAR 212.222; 0722-361.011; 0745-645.645
- EUROPA 275.555; 0723-677.555; 0744-828.163
- FAVORIT 280.000; 281.111; 0740-083.333; 0742-409.992
- VALI DIESEL 280.705; 280.100
- MIRCO MILI 230.530; 230.730; 0740-152.828; 0723-062.366

CUR$UL VALUTAR

VALORI ÎNREGISTRATE IERI, 6 FEBRUARIE 2004

Denumirea valutei	BNR	BCR		BRD		Banca Transilvania		Banca Românească		Banca Romexterra		Alpha Bank	
		C	V	C	V	C	V	C	V	C	V	C	V
Euro	40888	40600	41100	40670	41170	40300	41000	40650	41200	40450	41100	40650	41250
Dolar S.U.A.	32645	32300	32800	32360	32850	32200	32800	32326	32833	32250	32850	32300	33000
Forint	153	144	160	147	157	150	158	-	-	147	157	-	-

În trei ani de zile

S-a dublat numărul funcționarilor din Primăria Arad

● O treime din bugetul local se scurge în buzunarele birocraților

(Urmare din pagina 1)

Strânși cu ușa de către premier și forțați de către opinia publică, edilii Aradului s-au văzut nevoiți să ia „decizia istorică" în termenul ultimatumului dat de Guvern. Dar, surpriză! Apelând la unele artificii juridice, administrația POPA a împăcat (pe hârtie) și pe premierul Năstase și armata de funcționari care trebuia dată afară. Mai precis, a lăsat pentru aparatul propriu al Primăriei Arad 200 de persoane, iar pentru diferența de 188 a înființat două noi direcții aflate însă tot sub umbrela Primăriei Arad. Este vorba despre Administrația Patrimoniului Local (APL) care „s-a făcut" cu 98 de oameni și de Direcția de Asistență Comunitară (DAC), instituție care a înregimentat 131 de funcționari.

Din păcate, această „reducere originală" a birocrației n-a fost de ajuns. Cu timpul, fie pentru că primăria a preluat unele activități, fie pentru că mai trebuia plătită câte o obligație, acolo, iar câte o rudă tânără, dornică de afirmare, are tot omul, s-a ajuns ca schemele de personal ale Primăriei Arad, APL-ului și DAC-ului să se „umfle" de la un an la altul.

Astfel, la finele anului 2003, aparatul propriu al Primăriei a ajuns de la 200 la 220 de funcționari, APL a mai angajat 8 persoane iar la DAC s-a ajuns la impresionanta cifră de 309 „truditiori". În total, 635 de funcționari, adică de 3 ori și jumătate mai mulți decât se bătea cu cărămida în piept premierul că ar trebui să aibă o administrație locală cum este cea a Aradului!

Numărul acesta aberant, de-a dreptul sfidător al funcționărimii de la Primăria municipiului consumă mai bine de o treime din veniturile totale ale bugetului local. În bugetul aprobat de consilieri pentru 2004, scrie negru pe alb că, din totalul de venituri de 1.231 de miliarde de lei, 419 miliarde de lei reprezintă cheltuieli de personal!

Iar toate acestea se petrec după „marea reformă birocratică" din mai 2001. Cu ce s-a ales contribuabilul? Cu nimic. Încă, dimpotrivă. Birocrația a devenit tot mai sufocantă. Timpii de așteptare pe la diverse ușI au crescut. Mentalitatea celor de la ghișeu a rămas în general aceeași, destui funcționari comportându-se arogant cu contribuabilii pe spinarea cărora trăiesc. Până când se mai întâmplă aceste lucruri? - se întrebă cetățeanul. Că așa nu se mai poate!

Românii și moldovenii - campionii infracțiunilor la frontieră

Inspectoratul Județean al Poliției de Frontieră a făcut o statistică a infracțiunilor și contravenților înregistrate în ultimele cinci zile, la cele patru „porți" de ieșire din țară de pe raza județului.

Polițiștii de frontieră au reținut pentru cercetări șapte persoane și au aplicat amenzi în valoare totală de 103 milioane de lei pentru un total de 121 de acte ilegale depistate. Au mai fost confiscate mărfuri de contrabandă în valoare de 195,3 milioane de lei și au fost predați poliției doi indivizi dați în urmărire generală.

„Ponderea cetățenilor care se prezintă la ieșirea din țară cu pașapoarte false sau falsificate o au românii și moldovenii. Ei apelează la această metodă pentru că au restricționat dreptul de a părăsi țara în urma săvârșirii altor fapte ilegale. În toate cazurile, călătorii fraudoși plătesc unor intermediari sume cuprinse între 100 și 1500 de Euro pentru un document de călătorie falsificat, fără a lua în calcul riscurile care se impun", a explicat **Ion Mareș**, purtătorul de cuvânt al Poliției de Frontieră.

Pedeapsa prevăzută de legislația în vigoare pentru acest gen de fapte poate ajunge până la trei ani de închisoare, iar cei ce racolează, îndrumă sau călăuzesc persoane peste granița riscă nu mai puțin de șapte ani după gratii.

Sorina Ambruș

În atenția apicultorilor

Asociația Crescătorilor de Albine invită apicultorii membri la Conferința: „Tehnologii eficiente în creșterea și exploatarea familiilor de albine și efectele lor".

Conferința, susținută de drd. ing. Popescu Ion, director tehnic la A.C.A din România, va avea loc marți, 10 februarie a.c. în sala de ședințe a Direcției Agricole din Arad str.Clișca nr.6 A.

Cronica măruntă

● Polițiștii de frontieră de la Nădlac au reținut și ieri un „fraudulos". **Viorel Gigi S.**, de 32 de ani, din Galați fusese returnat din Italia în ianuarie 2003, ocazie cu care i s-a aplicat și interdicția de a mai călători în străinătate o perioadă bună de timp. Pentru că s-ar fi întors iar în spațiul Schengen, Viorel a dat spre falsificare pașaportul fratelui său, plătind pentru înlocuirea fotografiei suma de 300 de euro unei persoane pe care susține că nu o cunoaște.

Cum lucrarea n-a fost pe măsura banilor plătiți, gălățeanul a fost întors de la frontieră și reținut până la stabilirea întregii activități infracționale.

● La ședința pe Comisii din cadrul CLM Arad, s-a votat în unanimitate suplimentarea cu suma de 450 de milioane de lei pentru realizarea unui „Studiu privind restaurarea clădirilor din incinta Cetății Aradului - etapa I".

Principalul „obiectiv" care urmează să fie restaurat este Biserica catolică, ajunsă într-un grad pronunțat de degradare.

Reamintim că pentru punerea în circuitul civil a Cetății Aradului este necesară suma de 180 de miliarde de lei, părerea Armatei, ca să-l parafrazăm pe „nea' Nicu Văcăroiu!". Așa că, până la noi ordine, bune sunt și cele 450 de milioane de lei...

● Agenții economici care comercializează de miere de albine vor fi controlați, săptămâna care urmează, de către inspectorii Oficiului Județean pentru Protecția Consumatorului. Ar face bine să se pregătească cu toate actele în regulă pentru că inspectorii O.J.P.C. sunt puși pe „fapte mari"!

● Piețele arădene sunt invadate de comercianți ambulanți și cerșetori. Sunt amendați în fiecare săptămână, dar fără rezultat. Pentru prima categorie amenzile sunt prea mici, iar celei de a doua nu-i pasă. Cei care sunt abilitați să ia măsuri mai drastice, ar trebui să mai facă, din când în când, „curățenie" în piețe...

● **Gheorghe Calînciuc**, de 53 de ani, din Arad, a făcut în așa fel încât o bună bucată de vreme nu va avea cum să se mai „repare" față de polițiști. Pe lângă faptul că a condus un autovehicul neînmatriculat și cu număr fals, se afla și sub influența băuturilor alcoolice, lucru care l-a ușurat, firește, de carnetul de conducere. Deocamdată, se... reculege.

● **Constantin Dănilă**, de 16 ani, din Buteni, este cercetat de polițiști în stare de libertate, pentru comiterea infracțiunii de furt. Acesta a intrat în locuința lui **Radu S.**, din localitate, de unde a sustras bunuri în valoare de 15 milioane de lei.

● Ieri, au rămas fără permise de conducere, pentru că au condus sub influența alcoolului, **Teodor Sarga**, de 42 de ani, **Constantin Stanciu**, de 33 de ani, respectiv **Gavrilă Rad**, de 41 de ani, toți din Arad. Timp de trei luni vor sta doar în dreapta sau, pur și simplu, vor circula pe jos.

● **Ioan Cheregi**, de 42 de ani, din Lipova, este cercetat de polițiști în stare de libertate, fiindcă a tăiat, fără drept, 38 de arbori de pe raza Ocolului Silvic Lipova. Firește, după ce i-a tăiat i-a și sustras, ca să fie tacâmul complet.

Șapte dintr-o lovitură

● *Un BMW a distrus șapte autoturisme parcate regulamentar*

O tânără de 21 de ani, din Arad, în timp ce se afla la volanul unui BMW, a produs, ieri după-amiază, un accident ceva mai deosebit, în fața Oficiului Poștal numărul 1. Polițiștii au constatat că **Brigitte Carla U.** a pierdut controlul volanului și a lovit, pe rând, nu mai puțin de șapte mașini parcate regulamentar pe marginea șoselei. Au avut de suferit două BMW-uri, trei Dacii, un Opel și un Volkswagen. Pagubele sunt numai de ordin material și o vor costa pe neatentă câteva zeci de milioane bunicele. În plus, a fost afectat și un chioșc de difuzare a presei din apropiere, și el urmând să fie recondiționat tot pe spesele șoferiței cu gândul în altă parte.

Eugenia Pantea
Foto: V. Musca

La „BIDI" se face baie și iarna!

Băile Termale din Vlaicu, „BIDI" cum le știu arădenii, sunt deschise tot timpul anului. Contra unei taxe de 4.000 de lei, membrii Casei de ajutor reciproc a pensionarilor (ARP) Arad și nu numai, se pot îmbăia în apă termală chiar dacă afară e un ger de crapă pietrele.

Și în această perioadă a anului, zilnic, 60-70 de persoane înoată în bazinul acoperit, se tratează în cele 20 de vane care există la Băile Termale sau fac saună.

„Apa are aceleași proprietăți terapeutice ca aceea de la Felix sau de la Gyula (Ungaria). Și nu exagerez cu nimic", e în stare să bage mâna în foc pentru acest lucru dl. **Ioan Barna**, membru în conducerea CARP Arad.

De altfel, Băile Termale reprezintă o prioritate permanentă pentru CARP Arad. În acest an se vor investi alte 700 de milioane de lei pentru realizarea unui sistem adecvat de scurgere a apelor reziduale și pentru amenajarea corespunzătoare a toaletelor publice din incinta băilor.

Acest lucru este imperios necesar, ținând cont că în sezonul estival 2003, peste 76 de mii de persoane s-au răcorit, au făcut plajă ori au urmat un tratament balnear la „BIDI".

N. Oprean

Prin programul SAMTID

Se extind rețelele de apă

Recent aprobatul plan de dezvoltare a României până în 2025 cuprinde și județul Arad la capitolul alimentări cu apă și executarea rețelei de canalizare. Proiectul prevede ca până în 2025 să se reușească alimentarea cu apă și extinderea rețelei de canalizare pe toată raza județului, iar stațiile de epurare să îndeplinească parametrii europeni. Susținerea financiară va fi obținută atât de la bugetul statului, cât și prin accesarea unor programe cu finanțare europeană.

„Consiliul Județean pregătește deja înlocuirea conductelor degradate de alimentare cu apă și extinderea rețelelor prin programul SAMTID, care va demara în 2005 (pentru apă) și în 2008 (pentru canalizare). Modernizarea sistemului de apă în mediul rural se va face pe sisteme microzonale pentru care Consiliul Județean are deja toată documentația", a declarat **Gheorghe Falcă**, vicepreședintele Consiliului Județean Arad.

Sorina Ambruș

Spațiile verzi vor fi mai „verzi" la vară

G.C.A. va amenaja o instalație modernă subterană pentru irigat

Răsadurile care vor fi plantate la primăvară pe domeniul public, în centrul municipiului, vor crește în sere noi. Gospodărirea Comunală Arad (GCA) amenajează încă două sere de 600 de metri pătrați unde se vor pregăti răsadurile pentru spațiile verzi. **„În cel mult două săptămâni, serele vor fi finalizate, iar la sfârșitul acestei luni vom începe pregătirea răsadurilor. Investiția pentru acestea ne-a costat câteva sute de milioane de lei"**, susține **Coloman Edeleni** - directorul G.C.A.

Privitor la spațiile verzi din centru, care au fost bătătorite în ultimii ani, directorul G.C.A. a declarat că întreținerea acestora nu ține de Gospodărirea Comunală: **„Noi suntem o societate comercială care executăm ceea ce ne cere Primăria. Spațiul verde nu a fost niciodată întreținut bine. Gazonul are trei cerințe: să fie dintr-o sămânță bună, să fie udat și să fie tuns..."**

Directorul G.C.A. mai spune că în această vară nu o să mai fie probleme cu spațiile verzi pentru că Gospodărirea Comunală are în plan executarea unor lucrări. Și anume amenajarea unei instalații moderne subterane pentru irigat. **„Acest proiect este trecut în bugetul Consiliului Local pe anul 2004 cu suma de trei miliarde de lei. Urmează să fie aprobat într-una din ședințele următoare..."**

Nadia Bodran

Din ciclul „ Victime ale sistemului Parktronic":

Gheara se aplică și pe roțile mașinilor cu tichetul în geam

Parktronic a mai făcut, ieri, încă o victimă. De data aceasta însă, realitatea întrece orice imaginație. **Liviu Peștean**, posesorul unui Tico, cu numărul AR 05 CTC, a parcat, ieri dimineață, în apropierea Tribunalului Arad, într-un loc administrat de mult contestata Societate Parktronic. A plătit un bilet de parcare valabil o oră încheiată, respectiv de la orele 10,07 - la 11,07. Cu toate acestea, deși a lăsat tichetul la vedere, și-a găsit mașina blocată. Iar pe parbriz, anunțul băieților cu gheara galbenă, pe care figura ora blocării roții: 10,20. De-a dreptul revoltat, Liviu Peștean s-a deplasat la sediul societății, cerând să-i fie deblocată neîntârziat roata mașinii. Lucru pe care angajații societății l-au și făcut, cerându-și scuze. Ba, mai mult, inclusiv **Adrian Pică**, directorul Parktronic, și-a

cerut, în numele angajaților nenumărate scuze. **„Eu înțeleg să plătesc, dacă parchez în centru** - ne-a spus **Liviu Peștean** - **însă nu înțeleg să se facă astfel de abuzuri. Eu sunt un om ocupat, am pierdut timp prețios cu toată tevatura și de ce?, doar fiindcă niște angajați indolenți nu au băgat de seamă că am plătit parcarea. Ba, mai mult, mi-au scris pe anunțul lăsat în geam că motivul blocării roții a fost lipsa tichetului de parcare. Ar trebui să le cer despăgubiri pentru ce-au făcut. Excesul de zel al angajaților Parktronic mi-a răpit timp valoros, pe care nimeni nu mi-l poate rambursa."**

Eugenia Pantea

Pericol de inundații

În următoarele zile s-ar putea produce inundații. Prognoza meteorologică indică pentru zilele următoare o încălzire semnificativă și ploi în vestul, nordul și centrul țării. Institutul Național de Hidrologie și Gospodărire a Apelor a transmis o avertizare hidrologică potrivit căreia vor avea loc creșteri de debite datorate topirii zăpezii și a ploilor. Se vor mai produce și creșteri artificiale de niveluri prin dislocarea și aglomerarea formațiunilor de gheață, care pot duce la depășirea cotelor de apărare.

Prefectul Aradului - **Dan Ungureanu** - în calitate de președinte al Comisiei județene de apărare împotriva dezastrelor va dispune comisiilor municipale, orășenești și comunale de apărare împotriva dezastrelor luarea măsurilor necesare pentru prevenirea și înlăturarea eventualelor efecte negative ale fenomenelor hidrometeorologice.

Nadia Bodran

Conferință de presă la Universitatea „Aurel Vlaicu"

Informatica - domeniul în care s-au investit zeci de mii de Euro

Prof. univ. dr. **Lizica Mihuț**, rectorul **Universității** arădene **„Aurel Vlaicu"**, a organizat, ieri, la amiază, o conferință de presă, împreună cu decanul Facultății de Științe Exacte din cadrul aceleiași universități, prof. **Octavian Cira**. **„Am considerat** - a început doamna rector - **că studenții noștri trebuie să afle că, recent, printr-o donație substanțială a Cancelariei Landului german Renania de Nord-Westfalia, laboratoarele de informatică (și nu numai) ale Universității noastre au fost dotate cu calculatoare de ultimă generație, ce vor face ca studierea specialităților ce incumbă aprofundarea informaticii să fie mult facilitată. Mai trebuie să se știe, de asemenea, că de anul trecut și până în prezent s-au investit, în total, 250.000 de Euro în domeniul informaticii, în cadrul Universității noastre."**

Prof. **Octavian Cira** a completat: **„Aș vrea să le mulțumesc prietenilor noștri de la THW - grație cărora am putut beneficia de această donație importantă - însă aș dori să nu se creadă, în acest context, că ne-am putea dezvolta numai dacă suntem ajutați din afară. Departamentul nostru a fost în mod perpetuu în atenția doamnei rector Lizica Mihuț, astfel că trebuie să menționăm cei 35.000 de Euro care au fost investiți (numai) în infrastructură, bani care au venit din partea Universității. Spre a se înțelege mai bine această investiție - mulțumită căreia, în clădirea nouă din Micălaca a Universității „Aurel Vlaicu" absolut toate cabinetele și laboratoarele vor fi interconectate, legate la internet și cu posibilitatea de transfer de date și voce la ultimul nivel tehnologic - aș preciza doar faptul că, pentru toate acestea, s-au folosit 10.000 de metri de cablu. Este o dotare despre care se poate vobi doar la superlativ."**

Prof. Univ. dr. **Lizica Mihuț** a mai vorbit, în cadrul întâlnirii de ieri, și despre relațiile care există între Universitatea al cărei rector este și un număr important de universități de prestigiu din Europa, insitând în special pe relațiile construite în ramura informaticii: **„Am fost invitată, de pildă, de rectorul Universității din Udine - care ne-a testat, ca să spun, așa, anterior, fiind profund impresionat de dotările noastre - la deschiderea oficială a anului universitar 2003-2004, care în Italia are loc în luna februarie. Așa este obiceiul în această țară, iar invitația mi-a confirmat, o dată mai mult, faptul că Universitatea noastră are toate premisele pentru a sta alături de altele, de același nivel, de pe continent."**

Interesant este că specialitatea rectorului Universității din Udine este tocmai matematica-informatica, iar faptul că a remarcat dotarea Universității arădene vine să-i reconfirme acesteia poziția privilegiată între instituțiile de învățământ superior de marcă, din Europa.

Mai trebuie reținut și faptul că de tehnica de ultimă generație din domeniul informaticii, de care dispune Universitatea „Aurel Vlaicu", va beneficia peste 6000 de studenți, din totalul de 9064 câți studiază, la ora actuală, la această Universitate.

Tehnica de vârf la care vor avea acces, în curând, studenții Universității „Aurel Vlaicu", va fi dată în folosință oficial la sfârșitul lunii în curs, constituindu-se într-un frumos Mărțișor pentru studenții ce așteaptă cu nerăbdare să exploreze tainele informaticii.

Eugenia Pantea

UNIUNEA EUROPEANĂ

Proiect finanțat prin Phare

Demararea Proiectului „Centru de cercetare, cooperare și dezvoltare a afacerilor în zona transfrontalieră Arad - Bekes"

Recent a început derularea de către Universitatea de Vest „Vasile Goldiș" Arad a Proiectului „Centru de cercetare, cooperare și dezvoltare a afacerilor în zona transfrontalieră Arad-Bekes", proiect finanțat printr-un grant Phare CBC. Scopul acestui proiect este de a dezvolta cooperarea în domeniul economic între România și Ungaria în general și între județului Arad și Bekes în particular, de a descoperi și promova oportunitățile de afaceri în ambele părți ale frontierei și de a consilia oamenii de afaceri români și maghiari în privința acestor oportunități.

Firmele românești și maghiare pot beneficia grație acestui proiect de:

- seminarii de informare și instruire în domeniul afacerilor internaționale și a întocmirii și implementării proiectelor în regiunea transfrontalieră
- studii de piață privind oportunitățile de cooperare transfrontalieră
- informații cu privire la potențialii parteneri de afaceri din Ungaria

Agenții economici arădeni interesați de participarea la acest proiect pot obține informații suplimentare la tel. 0722-206267, E-mail: **cccda@uvvg.ro**, persoana de contact: Șoim Horațiu manager proiect.

Uniunea Europeană acordă României expertiză și sprijin financiar în vederea pregătirii pentru aderare, prin programe specifice: Phare, Ispa aei Sapard. Sectoarele beneficiare variază de la dezvoltare regională și sprijin pt. IMM, până la investiții în infrastructură de mediu și transport și dezvoltare rurală. Suma anuală totală a fondurilor nerambursabile acordate României prin cele trei programe este în creștere de la cca 660 de milioane de Euro în 2003 la peste un miliard de Euro în 2006. Gestionarea acestor fonduri este realizată de autoritățile române de resort, sub coordonarea Ministerului Integrării Europene.

Expoziție de păsări și animale de blană

Asociația crescătorilor de porumbei, păsări de curte și animale de blană, organizează expoziția anuală de porumbei, păsări de curte, animale de blană, în perioada 12-15 februarie 2004, la Casa de Cultură a Sindicatelor Arad (Pădurice).

Vor mai fi expuse păsări exotice, fazani, rațe mandarine și pentru prima dată în Arad, lebede negre.

Pe platoul din fața Casei de cultură, cu această ocazie va fi organizat un târg cu vânzare unde vor fi invitați crescători din toată țara.

Vă așteptăm cu drag.

Sindicatul Democratic din Învățământ Arad are o nouă conducere

Începând cu 1 februarie 2004, Colegiul Liderilor al Sindicatului Democratic din Învățământ Arad a acceptat cererea de eliberare din funcția de lider județean, din motive de sănătate, a dlui profesor **Ștefan Baliță** și a decis rămânerea domniei sale ca membru în Biroul Operativ", se arată în comunicatul Biroului Operativ al S.D.I.A. „Ca urmare, pe funcția de lider județean interimar a fost ales dl profesor **Dănuț Ienășescu**. Tot cu această ocazie, funcția de secretar coordonator interimar a fost ocupată, prin votul unanim al celor prezenți, de dna profesoară **Doina Nicolăiță"**.

În același comunicat, S.D.I. Arad face cunoscut faptul că „Demersul în instanță al Sindicatului Democratic Învățământ Arad, privind recalcularea salariilor conform Legii nr. 128/1997, se află în etapa de recurs la Înalta Curte de Casație și Justiție, fiind în așteptarea unui termen. Reamintim că prin acest demers am solicitat calcularea corectă a salariilor - spor la spor - pentru întregul personal didactic din învățământul preuniversitar. Menționăm că în cazul în care Decizia Înaltei Curți de Casație și Justiție ne va fi favorabilă, cererea noastrră va avea efecte retroactiv, începând cu data de 10 iulie 2003, data la care am intentat acțiunea în intanță", precizează în comunicatul de presă liderul Biroului Operativ al S.D.I.A., prof. **Dănuț Ienășescu.**

Respinși de Europa

(Urmare din pagina 1)

Arestat cu mare tam-tam, în urmă cu un an, pentru luare de mită, fostul aghiotant al fostului ministru Șerban Mihăilescu, zis „Miky Șpagă", este pe punctul de a fi pus în libertate. Justiția noastră este coruptă de la aprod la magistrat, Poliția la fel, de la majur la comisar și la chestor, iar vameșii își ridică adevărate palate din mizerele lor lefuri. Primarii puterii, prefecții, consilierii ori directorii se învârt de afaceri grele, căpătuindu-se pentru întregul secol, fără să li se clintească un fir de păr din cap. Organismul social al țării este ros de cancerul corupției generalizate, instituite de actualii deținători ai puterii.

Din cauza impozitelor împovărătoare, marea majoritate a celor cu venituri mari se refugiază în zona gri a economiei subterane, pentru a scăpa de plata obligațiilor către bugetul de stat. Cine poate crede că în România sunt mai puțin de două mii de persoane cu venituri anuale de peste un miliard? Adevărul e că, din cauza unor biruri grele impuse de guvernanții noștri populiști, cei cu venituri mari se refugiază în spațiul economiei subterane, scăpând astfel de teroarea fiscului.

Care dintre marile companii europene recepționează cu interes opiniile președintelui Iliescu referitoare la sporirea ratei impozitului cu până la 80 la sută, pe măsură ce cresc veniturile? Când pentru venituri lunare în valoare de trei sute de euro în România rata de impozitare ajunge la 40 la sută, cine dintre reprezentanții marilor companii europene să se înghesuie spre noi?

Dacă avem în vedere că la toate acestea se mai adaugă și o legislație instabilă (ce e valabil astăzi, mâine nu mai e!) și un climat economic neprietenos, nociv chiar, atunci nu avem de ce privi cu surprindere respingerea categorică venită din partea marilor companii europene. Pentru oamenii de afaceri occidentali, cuvântul dat este respectat și la fel angajamentele asumate, indiferent de domenii, în timp ce la noi guvernanții își permit să considere facultativă îndeplinirea unor obligații contractuale.

P. S.: Să ne consolăm totuși că împreună cu noi se află și vecinii bulgari, la fel de detestați și ei de către reprezentanții companiilor europene. Dacă și capra vecinului a dat ortul popii, atunci putem dormi liniștiți...

A încetat din viață istoricul de artă Irma Ferencz Szabo

Ne-a părăsit pentru totdeauna Irma Ferencz Szabo, fostă șefă a secției de artă a Complexului Muzeal Arad.

Născută la 12 februarie 1929, la Armășeni (jud. Covasna), Irma Ferencz Szabo a studiat istoria la Universitatea "Babeș-Bolyai" din Cluj-Napoca, iar imediat după absolvire a fost angajată la Radio București unde a rămas doar un an pentru că destinul ei trebuia să se împlinească la Arad. În 1952 a fost angajată la secția de artă a Muzeului Regional Arad unde a ajungs una din cele mai bune specialiste în artă decorativă și pictură universală din țară. Meritele ei au fost recunoscute de Ministerul Culturii care a numit-o în Comisia Națională de Achiziții de Artă.

Bogata colecție de artă pe care o deține astăzi muzeul se datorează în bună măsură activității ei. Vreme de 34 de ani, a fost mereu atentă la ofertele care se făceau din țară pentru a aduce la Arad piese de mare valoare. Astfel au ajuns aici, prin transferuri și achiziții, tablouri semnate Grigorescu, Petrașcu, Andreescu, astăzi un veritabil tezaur pentru oraș.

A organizat expoziții, a publicat lucrări științifice și de popularizare. În 1986 a ieșit la pensie, discret, recompensată de Ministerul Culturii cu o diplomă de mulțumire care poate a consolat-o în fața despărțirii de tablourile între care a trăit o viață de om.

Zilele trecute, s-a stins din viață, la fel de discret, vorbind despre muzeu, cu câteva zile înainte de a fi împlinit vârsta de 75 de ani.

Ultima ei dorință a fost să fie înmormântată în ținutul natal, lângă părinți.

Chiar dacă nu vom găsi în cimitirele arădene o cruce la care să-i așezăm o floare, amintirea ei va rămâne vie în sufletul multor arădeni, între ei și foștii colegi din muzeu.

Fie-i țărâna ușoară.

Complexul Muzeal Arad

Amenzi de peste o jumătate de miliard negustorilor de țigări

Agenții economici care comercializează țigări au fost verificați de către inspectorii Oficiului Județean pentru Protecția Consumatorului (O.J.P.C.) Arad. Sancțiunile aplicate au totalizat peste o jumătate de miliard de lei. Controalele au fost efectuate în cadrul unei tematici privind respectarea prevederilor legale referitoare la prevenirea efectelor consumului produselor din tutun.

Inspectorii au urmărit mai multe aspecte: afișarea la loc vizibil a interzicerii vânzării produselor din tutun către tinerii sub 18 ani și afișarea cuantumului amenzilor aplicate pentru nerespectarea acestor prevederi; vânzarea țigaretelor la bucată; oferirea gratuită sub orice formă a țigărilor sau a produselor din tutun; comercializarea țigărilor sau a produselor din tutun în incinta unităților de învățământ preuniversitar, în locuri de cazare pentru elevi, în curțile acestor imobile, precum și pe trotuare sau pe aleile de acces; punerea pe piață a „produselor de uz oral" din tutun (destinate prizatului sau suptului), care este interzisă.

Gheorghe Iancu - inspectorul șef al O.J.P.C. Arad contabilizează sancțiunile de sute de milioane aplicate comercianților de țigări.

La majoritatea firmelor controlate s-au constatat abateri cu privire la neafișarea interzicerii vânzării produselor din tutun tinerilor sub 18 ani și la afișarea cuantumului amenzilor aplicate pentru nerespectarea acestor prevederi.

Cele mai „grele" amenzi au primit: **S.C. Florianda Company S.R.L. Arad, S.C. Mily CV Impex Company S.R.L. Arad, S.C. Gherfild S.R.L. Arad, S.C. Group CCN S.R.L. Arad, S.C. Jecris JCV S.R.L. Arad, S.C. Olga Com S.R.L. Arad** și **S.C. Frontiera S.R.L. Arad..**

„Pentru nerespectarea legislației în domeniul protecției consumatorilor au fost aplicate un număr de 16 amenzi contravenționale în valoare totală de 540 de milioane de lei", ne-a declarat **Gheorghe Iancu** - inspector șef la O.J.P.C. Arad.

Nadia Bodran
Foto: V. Musca

Precizare

În numărul 4105, din data de 8 ianuarie 2004 al ziarului „Adevărul" Arad, a fost publicată o scrisoare în numele meu, la rubrica „În dialog cu cititorii".

Am rămas surprins de această scrisoare pe care nu am expediat-o eu. De altfel, în ziua următoare v-am și contactat la telefon, spunându-vă că acele rânduri nu îmi aparțin.

Am așteptat ca adevăratul autor să aibă curajul să-și dezvăluie identitatea, dar așteptarea a fost în zadar.

Eu sunt consilier local PSD în cadurl Consiliului Local Șiria și am curajul să-mi spun părerea în orice problemă ce se discută în ședințele ordinare și extraordinare, convocate.

Sunt foarte bun prieten cu dl. Gurban Dorin-Ioan, primarul comunei Șiria, am lucrat împreună în perioada 1996-2000, când am deținut funcția de viceprimar, colaborăm foarte bine și acum, când sunt directorul Școlii cu clasele I-VIII, Galșa. Toate aceste lucruri obligându-mă să-i adresez direct și personal orice întrebare legată de bunul mers al treburilor în comună.

Întrebările menționate în scrisoare au fost adresate primarului de către alți consilieri în ședințele noastre, ei fiind probabil autorii scrisorii sau poate cei care au furnizat aceste date altor prieteni „scriitori".

Acele întrebări nu-și mai aveau rostul, erau tendențioase și depășite ca etapă. Vă rog să publicați, într-un număr viitor al ziarului dvs. această precizare în așa fel încât cititorii să cunoască adevărul „adevărat".

Vă mulțumesc pentru înțelegere.

Cu mult respect,

Prof. Crețu Iosif
Directorul Școlii generale

Tânăr și nefericit

Și bolnav și fără casă și fără masă

Teamă și disperare. Asta am citit în ochii lui **Marius Stanciu**, când l-am văzut prima oară. La 28 de ani nu se poate lăuda că viața i-a oferit prea multe bucurii. Părinții lui sunt morți, nu i-a cunoscut niciodată. De când se știe, a crescut în orfelinat. Până la șase ani, a stat în Târgoviște. Apoi a ajuns la o școală ajutătoare din Dorohoi, din care a fugit, la 11 ani, **„din cauza bătăilor"**. A colindat țara, căutându-și de lucru și de mâncare pe la mai mulți ciobani. În județul Arad a ajuns acum zece ani și a nimerit la IAS Fântânele. A lucrat apoi pentru un cioban de lângă Frumușeni. A fost mulțumit pentru că a avut unde să doarmă și ce să mănânce. O familie mărinimoasă din comună l-a ajutat chiar să-și facă mutație la Frumușeni. Așa s-a putut înscrie la un medic de familie, așa a putut deschide mai ușor ușile cabinetelor unor medici specialiști care i-au verificat starea sănătății. Iar rezultatele sunt triste: Marius suferă de bronșită cronică, tulburări anxioase și epilepsie.

Problemele de sănătate ale tânărului i-au făcut pe cei din jurul său să nu și-l mai dorească prin apropiere. Așa că Marius a ajuns din nou pe drumuri. **„Într-o zi am pornit-o la drum, pe jos, din Frumușeni. Am avut noroc cu un domn care m-a luat cu mașina. Nu-l cunoșteam. Dar el m-a ajutat. Mi-a vorbit despre adăpostul de noapte de la Arad și m-a dus acolo. Am stat o săptămână, după care cei de aici mi-au spus că, din cauza bolii, nu mai pot să mă țină pentru că se pot îmbolnăvi și ceilalți oameni care stau în adăpost. Am fost la spital să mă internez, dar doctorii mi-au spus că nu sunt atât de grav bolnav încât să mă interneze. Nu știu ce să mă fac. Vreau să-mi caut de lucru, dar mi-ar trebui și un loc unde să pot dormi. Azi noapte de exemplu** (prima noapte după ce a fost dat afară de la adăpost - n.r.) **am stat într-un bar"** - ne mărturisește - când senin, când trist, când derutat, **Marius Stanciu.**

Pentru că, în cele din urmă, a reușit să facă rost de o adeverință medicală din care să rezulte că „boala sa nu e transmisibilă, deci poate să rămână în colectivitate", tânărul a fost reprimit în adăpost chiar din noaptea ce a urmat vizitei sale la redacție. Situația lui nu este însă nici pe departe rezolvată. Dar în rezolvarea ei s-a implicat însăși directoarea Direcției de Dezvoltare a Asistenței Comunitare (DDAC) din Arad, **Etelka Nagy.**

„Ne este imposibil acum să-i asigurăm un loc în căminul social din Alfa, unde stau 50 de tineri ieșiți din orfelinat. Cu toate demersurile pe care le-am făcut, spitalele nu vor să-l interneze, iar căminele-spital unde și-ar putea găsi un loc nu funcționează încă. Așa că îl vom ține, mai departe, la adăpostul de noapte. I-am făcut și dosar pentru obținerea venitului minim garantat (ajutor social -n.r.), **iar în paralel îi căutăm și un loc de muncă. Fiind epileptic însă, e mai greu să-i găsim. Cu toate că el nu mai face crize, este liniștit și nu mai pune nici un fel de probleme. Asta poate și datorită tratamentului pe care i-l asigurăm, prin adăpostul de noapte, atât pentru TBC cât și pentru epilepsie. Noi ne străduim să găsim o modalitate prin care acest tânăr să aibă o viață particulară cât mai normală"** - ne asigură **Etelka Nagy.**

Avem motive să credem că străduaniile conducerii DDAC se vor transforma în reușite. Pentru că de fiecare dată când „Adevărul" i-a semnalat un caz, Direcția a răspuns cu promptitudine și eficiență. Poate că, așa, în viața lui Marius Stanciu vor apărea și primele bucurii.

Diana Duțu

La o premieră

Accente

Doru Sever Puia a renunțat la mandatul său de consilier municipal, producând o surpriză, inclusiv liberalilor. Chiar dacă vine cu doar patru luni înainte de alegerile locale, chiar dacă motivele gestului său sunt vechi și puteau grăbi cu un an-doi demisia pe care și-a anunțat-o acum, Doru Sever Puia a făcut un gest onorabil. Nu cunosc (dar nici nu cred să mai fi existat) o renunțare la mandatul de consilier pentru asemenea motive, în acești 14 ani, la Arad. De ce a renunțat liberalul Doru Sever Puia la mandatul de consilier? Pentru că, se explica dumnealui, în contextul politizării excesive a actului administrativ, liberalii arădeni au adoptat adesea atitudini „total lipsite de profesionalism, din punct de vedere administrativ", iar dumnealui n-a fost de acord cu ele. Mai pe românește vorbind, consilierul liberal nu accepta să intre în rolul lui Gică-Contra, un rol bine populat, de altfel. Nu accepta să voteze împotriva unor proiecte pe care le considera benefice pentru arădeni, doar pentru că era „ambiț" de partid. Că așa a fost, putem proba cu multe ședințe în care Doru Sever Puia a votat „pentru", iar PNL a votat „contra". Ultima oară, acum o săptămână, „rebelul" Puia vota împotriva PNL și alături de PSD, pentru fuziunea CET-Arterm, considerând că este benefică pentru cetățeanul arădean. Cum se știe, a doua zi liberalii au pus în discuție aceste „contre" repetate ale lui Sever Puia, considerând că ultima a umplut paharul și s-au întrebat (unii chiar dorind excluderea) dacă un asemenea „coleg" mai merită să fie membru al PNL. În cele din urmă, nu l-au exclus.

Probabil, tocmai faptul că i s-a pus la îndoială buna-credință l-a afectat pe Doru Sever Puia, împingându-l să renunțe la mandat. O renunțare care este un act de apreciat, un act de demnitate. Putea să demisioneze din partid și să rămână consilier, cum se mai procedează. Ba chiar ar fi putut să plece cu arme și bagaje la PSD, că n-ar fi fost primul, nu? Dar nu, Doru Sever Puia a rămas liberal, iar pe de altă parte a lăsat partidului posibilitatea să-l înlocuiască în CLM tot cu un liberal.

Accente

Pentru toate acestea, spuneam că Doru Sever Puia a făcut un gest care-l onorează. Cel puțin așa se vede din public. O să spuneți că relativizez onorabilitatea. Nu. E vorba mai curând de un dram de prudență. De multe ori, cei din opoziția locală sugerau că PSD, prin Dorel Popa, au „cumpărat" voturile „trădării" când cu o funcție, când cu un serviciu. Nu s-au adus probe, dar asta nu înseamnă că nu s-ar fi putut întâmpla și așa. Revenind și concluzionând, gestul lui Doru Sever Puia merită aplauze. Este o premieră în viața politică arădeană.

Tristan Mihuța

ROMÂNII NU-ȘI VÂND ȚARA, CI DOAR... PĂMÂNTUL EI

(Urmare din pagina 1)

Italienii, francezii, germanii sau maghiarii au reușit să devină proprietari de pământ în județul Arad chiar dacă, potrivit Constituției acest lucru nu este (încă) permis în mod direct. Ei au izbutit să ocolească prevederile în vigoare prin trei metode: înființarea de societăți comerciale (fie cu capital român, fie mixte), prin obținerea dublei cetățenii sau prin apelarea la un cetățean român de încredere.

Despre evidențe, nici vorbă!

Că străinii au ajuns să dețină în proprietate suprafețe importante de teren agricol este deja un fapt arhicunoscut de orice sătean din județul nostru. Din spusele și estimările unor specialiști, străinii ar deține deja circa15-20 mii de hectare. Din păcate însă, nici o instituție din Arad nu are o evidență fie și aproximativă a terenului achiziționat astfel. La Direcția Agricolă Arad, de pildă, unde sunt centralizate doar exploatațiile agricole comerciale (înregistrate pentru a putea accesa subvenții) nu există date cu privire la **naționalitatea** asociaților, pentru a le putea distinge pe cele mixte. **„Vă putem spune doar că un număr de 482 exploatații agricole care s-au înregistrat la noi pentru subvenții - dețin o suprafață de teren de peste 76.000 ha, teren care este lucrat în proprietate sau în arendă. Câte dintre acestea sunt străine și mai ales cât pământ lucrează nu se știe, neexistând o astfel de evidență"**, declară **inginer Ioan Bârluțiu,** purtător de cuvânt la Direcția Agricolă. De asemenea, nu rare sunt situațiile când terenurile au fost cumpărate de către persoane fizice, care, ulterior fie le-au dat în arendă unor societăți agricole, fie pur și simplu le lucrează individual.

Ca să afli mai multe de la Registrul Comerțului din Arad, ar trebui să știi deja toate firmele mixte implicate în agricultură și eventual să vezi cât pământ deține fiecare societate străihă. Asta ca să nu mai vorbim de schimbările care se petrec în realitate cu o mult mai mare rapiditate decât înregistrările oficiale. Și, nu în ultimul rând, de faptul că un teren agricol cumpărat de un italian, de exemplu, printr-o persoană interpusă, nu apare nicăieri drept achiziție străină.

Goana după pământ a creat o nouă categorie de așa-zișI investitori: **speculanții de terenuri.** Deși au achiziționat suprafețe mari de pământ, nefiind agricultori, aceștia l-au lăsat în paragină, în așteptarea unor vremuri și, poate, prețuri mai bune. Fie până când România va

Ing. Ioan Bârluțiu

deveni parte integrantă din UE, fie până când va întâlni o societate agricolă sau un investitor dispuși să cumpere. În ambele cazuri însă, speculantul va obține un profit semnificativ.

Ce spun străinii?

Pentru a constata cum sunt văzute investițiile în terenuri agricole chiar de către cei care au investit deja, am stat de vorbă cu câțiva cetățeni străini, aflați în Arad, care s-au încumetat să parieze pe agricultura românească.

Stabilit pe meleagurile noastre în urmă cu mai mulți ani, **Cozzolino Vicenzo**, pe lângă societatea Aquae Dea Eng, profilată pe producția de filtre, pompe și stații de epurare a apei, s-a gândit să investească și în agricultură, prin achiziționarea a 400 ha de teren în zona Ineului. **„Am făcut această investiție în mod treptat, orientându-mă nu neapărat după faptul că prețul terenului a fost mai scăzut, ci din dorința de a face producție agicolă"**, spune domnul Cozzolino. Din păcate, astăzi, el este foarte dezamăgit de rezultatele obținute anul trecut. **„Pe 100 ha de teren cultivat cu orz, am cheltuit 15.000 euro, iar când am tras linie am văzut că am câștigat doar 5.000 euro. De ce? În primul rând din cauza neseriozității propriilor mei angajați, care m-au furat ca-n codru. Acum, n-am decât să mă judec cu ei până mă plictisesc".** În ciuda acestor greutăți, Vicenzo Cozzolino spune că nu va abandona agricultura, fiind chiar dispus să cumpere noi suprafețe de teren agricol. Cu o condiție: **„În primul rând, trebuie să-mi angajez o firmă specializată care să se ocupe de tot ce înseamnă producție agricolă, inclusiv paza cerealelor. Să știți că toate delegațiile italiene care au venit la mine în vizită s-au minunat de calitatatea pământului"**, încheie V. Cozzolino.

Roxana Dascălu se ocupă de administrarea a două societăți cu capital italian, Cosmorom, care deține 600 ha, respectiv Pol Mas Internațional, cu 650 ha, ambele activând în zona Socodorului. Ea ne vorbește despre proiecte îndrăznețe care urmăresc atât dezvoltarea bazei materiale existente cât și creșterea parcului de tractoare și utilaje agricole. **„Până acum ne-am axat în pruncipal pe grâu - la Cosmorom -, respectiv porumb și floarea-soarelui, la Pol. N-am ieșit rău, dar se putea și mai bine. Dacă am fi avut acces mai ușor la fonduri Sapard, de exemplu, iar motorina ar fi fost subvenționată, era altfel"**, explică Roxana Dascălu. Cât privește achiziționarea unor noi suprafețe de terenuri agricole, doamna Dascălu spune că ambele societăți urmăresc chiar să facă acest lucru.

Bune și ieftine, pământurile Aradului sunt la mare căutare pentru investitori

Michele Becali a cumpărat 300 ha în zonele Șofronea și Variaș, pe care le-a achiziționat treptat. „Anul trecut, cele 60 de ha de porumb de la Șofronea au fost distruse de către turmele de oi. Dacă nu-s oile, e seceta...", spune Becali, care nu este prea mulțumit de rentabilitatea înregistrată până acum. **„În urmă cu doi ani, am avut și animale: 80 de vaci și viței și 200 de porci, unde îmi valorificam producția agricolă. Treaba însă n-a mers bine și am fost nevoit să renunț la zootehnie"**, explică Michele Becali. Cu toate acestea, el spune că dacă i s-ar oferi ar cumpăra imediat teren agricol în județul Arad.

Încotro se va mișca piața pământului?

Indiferent cât de profitabilă este în prezent agricultura pe care o practică, toți proprietarii de pământ spun că ar dori să-și mărească suprafața deținută în prezent, fiind interesați mereu de alte achiziții. Și asta, în primul rând datorită valorii în sine a pământului.

Karla Bleotu, director la agenția imobiliară Karyn, din Arad, apreciază că prețul unui teren agricol este influențat de doi factori: gradul de fertilitate a solului și distanța față de o sursă de apă. În opinia ei, actualmente, în județul Arad terenurile de calitate superioară se tranzacționează la prețuri cuprinse între 500 și 800 euro, rar 1000 euro. **„Depinde și de scopul pentru care este cumpărat terenul respectiv, dar și de mărimea suprafeței. Una e să achiziționezi 100 ha și alta 0,5 ha. De asemenea, este o diferență între achizițiile făcute de către oameni hotărâți să investească în agricultură și speculanți..."**, explică Karla Bleotu.

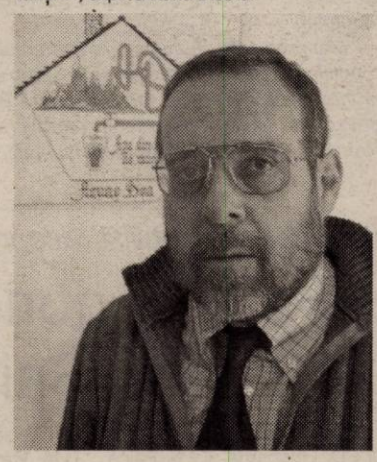

Vicenzo Cozzolino

Cu toate creșterile de preț înregistrate în ultima vreme, pământul din România rămâne încă mult mai ieftin decât în țările învecinate. În străinătate, prețul unui hectar de teren agricol variază între 1700 euro/ha în Suedia și 24000 euro/ha în Olanda.

În acest context, analiștii economici estimează că prețul terenului va continua să crească odată cu apropierea momentului de integrare a României în UE. La cât se vor ridica noile prețuri dar mai ales ce se va întâmpla cu piața pământului după aceea, sunt întrebări la care, deocamdată, cu greu se pot anticipa niște răspunsuri.

***

E rău, e bine că străinii ne cumpără pământul? Prizonieri ai sensului tradițional al noțiunii de patriotism, am putea zice că ni se strânge inima. Ca europeni, însă, ai zilei de mâine, nu ni se pare a-fi vreo problemă. Într-acolo curge istoria, iar pământul este și va fi al celor care dispun de capital. Deocamdată, capitalul este mai curând la îndemâna străinilor.

Foto: Ștefan Matyaș

Comisioane și interese

Matrapazlâcurile Guvernului Năstase ies la iveală unul după altul, iar reacția oficialilor Uniunii Europene devine tot mai dură. Și pe bună dreptate.

Ultimul matraplazlâc dovedit a fost atribuirea firmei americane Bechtel a unui contract de 2,5 miliarde dolari, fără licitație, pentru construcția autostrăzii Brașov-Borș. De ce au făcut guvernanții acest gest care îi supără pe oficialii UE? Se știe că Traian Băsescu, pe când era ministru al Transporturilor, negociase cu BEI o investiție pentru construcția unei autostrăzi pe coridorul paneuropean care, în România avea traseul Nădlac - Arad-Timișoara-Deva-Sibiu-București. Așadar, în afacere era implicată UE. Venirea la putere a Guvernului Năstase a schimbat macazul. Ca să cadă investiția de la BEI, de unde n-a picat nici un ciubuc, guvernanții știu și ei că nu iei comision de la cei de care te rogi să te primească în casă (a se citi Uniunea Europeană), au schimbat traseul, pentru că poți să iei comision de la o firmă americană cu care poți să faci orice tranzacție. Așadar, motivația care i-a determinat pe guvernanți să schimbe atât traseul autostrăzii, cât și investitorul este una foarte pământească: banul, mai exact comisionul. La 2,5 miliarde de dolari s-a luat un comision substanțial.

Această mutare a fost gândită mai demult. Pentru că traseul Brașov-Cluj-Borș nu este unul circulat - oricum, mult mai puțin circulat decât traseul Nădlac-Arad-Deva ș.a.m.d., guvernanții au recurs la o șmecherire: mărfurile accizate nu mai au voie să treacă prin Vama Nădlac și sunt dirijate spre Vama Borș. Asta presupune două lucruri: în primul rând crește traficul prin Vama Borș, trafic care să justifice construcția autostrăzii Borș - Brașov și, în al doilea rând, veniturile realizate din accize revin județului Bihor, care în 2002 a ajuns pe locul patru pe țară în privința veniturilor. Aradul a pierdut mult prin această mutare: autostrada s-a mutat mai la nord și se știe ce mare importanță are o autostradă în dezvoltarea unei regiuni și, în al doilea rând, Aradul a piedut veniturile pe mărfurile accizate prin dirijarea acestora spre Vama Borș.

Nu cred că pentru această stare de lucruri pot fi amendați parlamentarii arădeni sau oficialitățile locale arădene. În primul rând pentru că interesele guvernanților de la București sunt atât de mari (pe măsura comisionului), încât orice intervenție a arădenilor ar fi fost îngropată din start în uitare. Și apoi, ce putere au arădenii - fie ei parlamentari sau orice ar fi - într-o confruntare cu gangsterii politicii de la București?

Din păcate, pe parlamentarii noștri sau pe oficialitățile locale nici nu i-am auzit că ar fi măcar la curent cu ce se petrece referitor la soarta județului pe care-l conduc sau îl reprezintă. Parcă ar fi căzuți din lună. Încă o dată se dovedește lipsa lor de profesionalism, dar, mai ales, lipsa de interes pentru problemele județului.

Mai grav este că suntem la cheremul Bucureștiului care face o politică în funcție de interese de grup și nicidecum pornind de la interesele naționale. Iar autostrada Borș-Brașov este încă o dovadă că actualii guvernanți n-au nici o legătură cu interesele României, ci cu interesele propriului buzunar. Larg și încăpător.

I. Iercan

Doru Sever Puia, „în vizorul" lui Titus Gheorghiof:

Opinii diferite pe tărâm administrativ, atașament total față de PNL

„Scandalul Puia" din sânul organizației PNL a avut un final pe care prea puțini îl prevedeau: pentru a nu se mai pune problema sancționării sale, mergând până la excluderea din partid, pe motiv că în CLM votează altfel decât ceilalți consilieri PNL, Doru Sever Puia a preferat să își dea demisia din această funcție. Pur și simplu a făcut să dispară „obiectul muncii" celor care doreau excluderea sa. Totuși, Puia a fost „judecat" pentru ceea ce deja a făcut, nu pentru ceea ce va face de acum încolo. Pentru a lămuri acest aspect, am purtat o discuție cu deputatul Titus Gheorghiof, președintele PNL Arad.

Titus Gheorghiof: „Să ne sancționăm între noi, ca fraierii, pentru că așa vor alții?"

Fără a insista prea mult, redăm esența discuției cu Titus Gheorghiof.

Dl. deputat a declarat că, deși au fost divergențe de opinii în privința sancționării lui Puia, s-a ajuns la concluzia că nici măcar nu se poate pune problema excluderii lui, în cadrul Biroului Permanent Teritorial. „Să ne sancționăm între noi, ca fraierii, pentru că așa vor alții?", (s)-a întrebat Gheorghiof.

Cum rămâne cu „lipsa de profesionalism"?

Motivându-și demisia din CLM, Doru Sever Puia a adus ca principal argument politizarea excesivă a actului administrativ de către PSD,

care, în subsidiar, a dat naștere unor reacții și acțiuni „lipsite de profesionalism din punct de vedere administrativ" ale PNL. Întrebat dacă Puia nu ar trebui sancționat fie și numai pentru această declarație, Gheorghiof a rostit un „NU" răspicat, motivând că **„hotărârile noastre nu au fost lipsite de profesionalism, dar aceasta a fost părerea lui Doru Sever Puia, care s-a prevalat de dreptul fiecărui liberal de a-și expune opiniile, fără ca partidul să îl oblige să voteze invers. Când și-a dat seama că la măsurile administrative luate de către Putere numai în scopuri politice, Opoziția trebuie să răspundă tot politic, a preferat să își dea demisia din funcția de consilier, tocmai pentru ca poziția politică a PNL să nu fie știrbită în nici un fel. A preferat să redevină ceea ce a fost întotdeauna, adică un membru vechi, total atașat partidului. Sigur că alții s-ar fi bucurat să îl excludem, pentru ca în CLM să avem cu un consilier mai puțin. Așa, în locul său vine următorul pe listă."**

Liviu Bobar, următorul pe listă: „suntem o echipă"

Următorul pe lista consilierilor municipali PNL este Liviu Bobar. Prima noastră grijă a fost să-l întrebăm dacă nu este incompatibil. A răspuns că nu este, întrucât își va da demisia din consiliul de administrație de la CET. A doua întrebare a fost dacă, în scurtul timp care a mai rămas, va vota așa cum a hotărât partidul sau cum crede de cuviință, a răspuns: **„Suntem o echipă. Voi vota cum va hotărî echipa. Nu există nici o problemă în acest sens, pentru că de-a lungul anilor nu am avut o altă părere decât aceea pe care echipa și-a exprimat-o, în urma unor analize serioase. Lupta se dă pe tărâm politic. Or, din punct de vedere politic, noi, liberalii, nu suntem de acord cu focurile de artificii administrative, folosite exclusiv în interes politic, însă total lipsite de eficiență. Nu putem tolera ca, la nesfârșit, praful aruncat în ochii electoratului să conteze mai mult decât voința politică de a promova măsuri administrative care să vină într-adevăr în spri-**

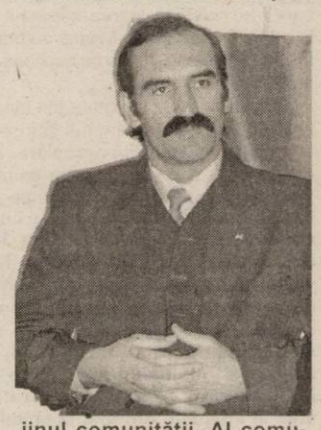

jinul comunității. Al comunității, nu al electoratului! Spre deosebire de PSD, noi îi considerăm pe arădeni cetățeni, membri ai comunității, nu electorat, adică masă de manevră!"

Simion Todoca
Foto: V. Musca

Țărăniștii din municipiu își aleg președintele

Astăzi, începând cu orele 11,00, în sala „Iuliu Maniu" se va desfășura Adunarea Generală de alegeri a Organizației Municipale a PNȚCD Arad. Pe ordinea de zi sunt trecute mai multe puncte: lansarea oficială a candidatului PNȚCD la Primăria Municipiului Arad, în persoana lui Ovidiu Marian; raportul politic al organizației municipale pe perioada 2001 - 2003; aprobarea raportului de activitate pentru următoarea perioadă; prezentarea candidaturilor la funcția de președinte pe municipiu.

La acest capitol putem preciza că singurul candidat la funcția de președinte pe municipiu este Alin Gherga, actualmente președinte interimar, care își va prezenta o moțiune în care vor fi incluși și membrii viitoarei echipe municipale a țărăniștilor arădeni.

Din partea conducerii centrale va fi prezent președintele Consiliului de Conducere al PNȚCD, Gheorghe Ciuhanu, primarul Timișoarei.

D. Albu

În calitate de familist, vicepreședinte PD și vicepreședinte CJA

Falcă a donat cinci milioane pentru Spitalul Municipal

Ieri, în cadru festiv, la sediul PD, Gheorghe și Ela Falcă i-au înmânat d-nei dr. Teodora Olaru, directorul Spitalului Municipal, un plic conținând suma de cinci milioane de lei. Falcă a precizat că regretă că nu a putut participa la balul de binefacere destinat adunării de fonduri pentru Spitalul Municipal, dar apreciază inițiativa și, ca atare, se alătură eforturilor arădenilor care vor să ajute acest spital. **„Nu contează cine are inițiativa. Contează faptul că arădenii au demonstrat că sunt în stare să strângă rândurile atunci când este vorba despre casa lor, despre comunitate, despre familia lor".**

D-na dr. Olaru a mulțumit pentru gest și a spus că așteaptă ca și alții, inclusiv partidele politice, să reacționeze pozitiv. Drept urmare, l-am întrebat pe Falcă dacă a făcut acest gest în calitate de familist, vicepreședinte al PD sau vicepreședinte al CJA. Răspunsul a fost că nici o calitate nu poate fi ruptă de celelalte, cu toate că donația a fost făcută în numele familiei Falcă. Cu permisiunea cititorilor noștri, credem că este valabilă a patra variantă : Falcă a făcut donația în calitate de viitor candidat la Primăria Aradului. Cu amendamentul că, în cadrul conferiței de presă am întrebat-o pe d-na dr. Olaru dacă crede că Falcă, în cazul că va ajunge într-o funcție anume, va aloca, la fel de generos, bani pentru Spitalul Municipal, iar d-na doctor a răspuns : „Sunt convinsă".

Simion Todoca
Foto: V. Musca

Politica la țară:

Nu mai știu pe cine să votez"

- Cum conduce PSD-ul țara?
- Cred că bine.
- Face treabă bună?
- Mi-a mărit pensia.
- Cu cât?
- Am avut 500 de mii și acum am un milion și o sută.
- Cu cine ați votat în 2000?
- Cu Iliescu.
- Acum pe cine veți vota?
- Am vorbit în familie pe cine să votăm.
- Pe cine anume?
- Doamne, nu mai știu pe cine să votez!
- Ați uitat? Stolojan, Năstase și Vadim au zis că vor candida.
- Cred că Stolojan sau Băsescu.
- Băsescu nu candidează la Președinția României.
- Mă interesez să văd ce zice și lumea.
- Cine este lumea?
- Oamenii din sat.
- Vă îndrumă bine?
- Dacă aud că acela este bun, pe acela îl votez.
- Câți parlamentari arădeni cunoașteți?

Zena Constantin, 64 de ani, pensionară, Seleuș

- Nici unul nu a venit pe la noi.
- Poate vor veni în campanie.
- Vin, promit și apoi duși sunt.
- Ce ziare citiți?
- Nu știu să citesc. Îmi citește nepoata „Adevărul" de Arad.

Daniel Albu

Instruire PSD la Moneasa

Începând de ieri, timp de trei zile, biroul lărgit al organizației municipale a PSD Arad se află în stațiunea Moneasa, acolo unde are loc o instruire a reprezentaților acestuia, în vederea campaniei electorale care se apropie.

Liderul filialei, Coloman Edeleni, ne-a declarat că, în cadrul ședințelor de instruire, va fi stabilită și echipă care va conduce campania electorală a organizației municipale, echipa care va ține de cont de indicațiile primite din partea conducerii centrale.

La ședință mai participă și reprezentanți ai Delegației Permanente a filialei județene, în frunte cu Dorel Popa, președintele organizației și Caius Parpală - președintele executiv.

A. O.

Crima de fraudă fiscală

Potrivit unui proiect de ordonanță, pedepsele pentru evaziunea fiscală vor putea ajunge până la 25 de ani. Ministrul Controlului, Ionel Blănculescu, a menționat recent că această infracțiune fiscală va fi asimilată crimei. Legea 87 privind evaziunea fiscală va fi modificată prin introducerea noțiunii de **crimă de fraudă fiscală** - care se va pedepsi, în funcție de gravitate, cu până la 25 de ani de închisoare. Proiectul cuprinde **trei paliere de sancțiuni**: prejudiciile cuprinse între 10.000 și un milion de euro vor fi sancționate cu închisoare între 5 și 10 ani; dacă bugetul e păgubit cu sume de peste un milion de euro, pedeapsa e închisoare de la 10 la 25 de ani. Doar prejudiciul sub 10.000 de euro se consideră contravenție și se sancționează cu amendă.

Totodată, proiectul de ordonanță inițiat de Blănculescu face referire și la modul în care evazioniștii sunt determinați să înapoieze banii furați. Astfel, pedeapsa în cazul celor care vor înapoia de bună voie banii furați va putea fi redusă de către judecători, proporțional cu suma înapoiată. În cazul recuperării totale a prejudiciului se poate reduce trei sferturi din pedeapsă.

Viitorul act normativ va cuprinde și referiri la garantarea cu averea, astfel încât, după condamnarea persoanei acuzate de fraudă fiscală, averea acesteia să fie valorificată pentru recuperarea sumelor datorate statului.

Proiectul lui Blănculescu face referiri și la cazurile în care inspectorii fiscului care efectuează controale la agenții economici sunt prinși că „favorizează sau tăinuiesc abateri de la lege". În această situație, aceștia pot fi condamnați pentru tăinuire fiscală și riscă pedepse cu închisoarea între 10 și 15 ani.

Proiectul de ordonanță ar putea intra în vigoare peste trei luni. În momentul de față el este supus dezbaterii publice.

G. Knap

Contrafacerea mărfurilor - 25 de ani închisoare

Ca și în cazul fraudei fiscale, ministrul Controlului vrea ca infracțiunea de contrafacere de mărfuri să fie asimilată crimei și să fie pedepsită cu închisoare de până la 25 de ani. Proiectul de lege întocmit de Autoritatea Națională de Control a fost prezentat spre avizare Ministrului Justiției. Procedeul a fost realizat împreună cu consultanți americani specializați în domeniul criminalității economico-financiare. „Domeniul contrafacerilor va intra în categoria crimei pentru că orice contrafacere înseamnă fraudă fiscală, furt, iar pedepsele cu închisoarea vor fi date în funcție de pagubele provocate statului", susține Blănculescu. Intenția ANC reprezintă o reacție la amploarea luată în ultima perioadă de contrafacerile de produse. Companiile deținătoare de mărci înregistrate pierd anual sute de milioane de dolari în România datorită rețelelor pirat ce aduc mărfuri contrafăcute ori chiar contrafac mărci celebre. Se contrafac totul, de la medicamente la îmbrăcăminte, de la electrocasnice la pantofi și parfumuri, țigări și benzină, CD-uri ori programe de calculator. De aceea, probabil, o abordare mai dură a fenomenului se impune.

D. S.

De aici înainte evazioniștii fiscali vor avea de-a face cu tribunalul

Termenul de soluționare a cererilor contribuabililor

Conform prevederilor Codului de procedură fiscală, intrat în vigoare la 1 ianuarie 2004, cererile contribuabililor cu privire la restituiri de impozite și alte creanțe fiscale plătite în plus, cele plătite ca urmare a aplicării eronate a prevederilor legale și alte plăți efectuate fără temei legal, se soluționează de către autoritatea fiscală în termen de 45 de zile. Alte cereri care se soluționează în același termen (de 45 de zile) sunt cele cu privire la rambursarea TVA, compensarea creanțelor fiscului cu creanțele contribuabilului, acordarea de înlesniri la plata impozitelor și taxelor, contestații la acte administrative fiscale.

Termenul de 45 de zile se prelungește în situațiile în care sunt necesare informații suplimentare pe care contribuabilii trebuie să le furnizeze organului fiscal. În astfel de situații termenul se prelungește cu perioada cuprinsă între data solicitării și data primirii informațiilor solicitate.

G. K.

Cititorii care au probleme juridice și nu le-au găsit un răspuns care să-i mulțumească se pot adresa, în scris, redacției noastre. Doritorii sunt rugați să formuleze întrebări punctuale și, în măsura posibilităților, vom lua legătura cu specialiști în domeniu care vor răspunde.

S-a renunțat la taxa de timbru pentru certificatul de moștenitor

Odată cu intrarea în vigoare a noului Cod fiscal, cei care își vor deschide în acest an procedura succesorală nu vor mai plăti taxa de timbru. Potrivit Codului, taxele datorate la eliberarea certificatului de moștenitor sunt doar cele care privesc onorariul notarului public, TVA și timbrul judiciar. Această prevedere reduce cheltuiala moștenitorilor cu aproape 75%.

De exemplu în cazul decesului proprietarului unui apartament cu o valoare impozabilă de 257.000.000 lei, se datorează un onorariu de 3.370.000 lei, TVA de 640.300 lei și timbru judiciar de 50.000 lei. Taxa de timbru, acum eliminată, ar fi fost de 5.650.000 lei.

De această facilitate beneficiază cei care dezbat succesiunea la un an de la data decesului titularului bunurilor, dar și cei care solicită dezbaterea succesiunii pentru cei decedați anterior, dacă dezbaterea se face în termen de maximum un an de la data intrării în vigoare a Codului fiscal.

Acte necesare: 1. certificat de deces; 2. acte de stare civilă ale moștenitorilor care să ateste legătura de rudenie cu defunctul (certificat de naștere, căsătorie); 3. acte de proprietate ale bunurilor ce formează masa succesorală; 4. dacă succesiunea este mai veche de 17 nov. 1995 (data înființării notariatelor private) moștenitorii trebuie să aducă o dovadă de la Judecătoria (în raza căreia defunctul a avut ultimul domiciliu) că succesiunea nu a fost deschisă până la acea dată; 6. doi martori; 7. certificat fiscal.

Doru Sava

Onorarii maximale pentru executorii judecătorești

Având în vedere dispozițiile Legii 188/2000 privind executorii judecătorești, modificată și completată, propunerile Uniunii Naționale a Executorilor Judecătorești și în conformitate cu Hotărârea Guvernului nr. 212/2001 privind organizarea și funcționarea Ministerului Justiției, ministrul Justiției a emis ordinul nr. 1624/C/12 iunie 2003 privind onorariile maximale pentru serviciile prestate de executorii judecătorești. Acestea sunt precizate în lista care face parte integrantă din respectivul ordin.

Activitatea prestată	Onorarii maximale
Notificarea și comunicarea actelor de procedură	3.000.000 lei
Evacuări	20.000.000 lei, pentru debitor persoană fizică 50.000.000 lei, pentru debitor persoană juridică
Încredințarea minorului sau stabilirea domiciliului minorului	10.000.000 lei
Vizitarea minorului	5.000.000 lei
Puneri în posesie, grănituiri, servituți, predări de bunuri etc.	20.000.000 lei, pentru debitor persoană fizică 50.000.000 lei, pentru debitor persoană juridică
Urmărirea mobiliară a creanțelor	- 10% din valoarea creanței efectiv recuperate până la suma de 1 miliard lei - 1% pentru sume ce depășesc 1 miliard lei
Urmărirea imobiliară a creanțelor	- 10% din valoarea creanței efectiv recuperate până la suma de 1 miliard lei - 1% pentru sume ce depășesc 1 miliard lei
Poprirea	- 10% din valoarea creanței efectiv recuperate până la suma de 1 miliard lei - 1% pentru sume ce depășesc 1 miliard lei
Protestul de neplată la cambie, bilet la ordin și cecuri	3.000.000 lei
Constatarea unor situații de fapt și inventarierea unor bunuri	20.000.000 lei, pentru debitor persoană fizică 50.000.000 lei, pentru debitor persoană juridică
Procese-verbale de ofertă reală	3.000.000 lei
Orice alte acte sau operațiuni date prin lege	1.000.000 lei
Consultații în legătură cu constituirea actelor executionale	1.000.000 lei

Reflecții privind Codul fiscal

Una din realizările anului legislativ recent încheiat este adoptarea Codului fiscal, act normativ esențial pentru prefigurarea unei reforme fiscale reale în România. Odată cu adoptarea legii, au fost așezate coordonatele de bază ale sistemului fiscal ce se vrea aliniat cerințelor Uniunii Europene și care, sperăm, va răspunde cerințelor tranziției României spre o economie de piață adevărată. Aceasta chiar dacă, din primele momente ale existenței sale, Codul fiscal a trezit, deja, controverse, opinii critice, provocând tensiuni în rândul celor care sunt, iarăși, direct afectați de modul cum se aplică sau mai corect spus, nu se aplică unele din prevederile sale.

Indiferent de ce s-ar putea spune privitor la calitatea sau la defectele acestui act normativ, important este ca el să fie cunoscut de cât mai multă lume pentru ca, pe de o parte, să se asigure, în acest fel, respectarea prevederilor sale iar pe de altă parte, să se poată stimula o atitudine dinamică, participativă a cetățenilor în ce privește modul cum se realizează controlul social al respectării de către autorități a acelor dispoziții care le stabilesc atribuții dar și obligații cu efecte asupra cetățeanului. Un cunoscut text biblic îndeamă oamenii să cerceteze toate lucrurile și să-și oprească doar ceea ce este bun, în sensul de folositor, pentru o viață trăită în concordanță cu perceptele morale dar și cu legile țării. Cu alte cuvinte, cu cât vom cunoaște mai mult, cu atât vom putea să ne integrăm mai bine într-un mecanism social dat și vom putea, de asemenea, să manifestăm exigență față de semeni, față de autorități, față de societate în general.

Iată de ce cred că este bine ca în cele ce urmează să schițăm câteva idei legate de spiritul acestui act normativ, pentru că el încearcă să răspundă unor necesități stringente nu numai pentru instituțiile statutului ci, în condițiile în care, vrem nu vrem, ne mișcăm spre o economie capitalistă, și pentru cetățeanul de rând, cel care trebuie, nu numai să plătească taxe și impozite ci și să verifice modul în care sumele plătite de el sunt cheltuite de cei remunerați pentru aceasta. Vreau să spun prin asta că a cam venit vremea ca și românii să se ridice de la nivelul de plătitori docili de impozite, la cel de participanți activi în procesul înfăptuirii politicii fiscale a statului. Iar acest lucru se poate face numai dacă și în măsura în care, fiecare din noi va cunoaște - cât mai bine - legea. Adică, în cazul nostru, Codul fiscal!

Cod fiscal care stabilește cadrul legal *„pentru impozitele și taxele care constituie venituri la bugetul de stat și bugetele locale"*. De asemenea, Codul precizează categoriile de contribuabili care trebuie să plătească aceste impozite și taxe, precum și modul de calcul și de plata al acestora.

Apoi, Codul definește *„impozitele și taxele"* ce fac obiectul reglementării, arătând că legea se referă la *„impozitul pe profit, impozitul pe venit, impozitul pe veniturile microîntreprinderilor, impozitul pe veniturile obținute în România de nerezidenți, impozitul pe reprezentanțe, taxa pe valoare adăugată, accizele și impozitele și taxele locale"*. Enumerarea din articolul 2 al Codului stabilește fără echivoc domeniul de aplicare a prevederilor acestuia. Orice alte sume care ar urma să fie percepute sub formă de taxe sau impozite vor putea fi stabilite, în viitor, exclusiv prin modificarea Codului fiscal. Iar conform articolului 4 alineatul 2 din cod, orice modificare sau completare a codului va intra în vigoare *„cu începere din prima zi a anului următor celui în care a fost adoptată prin lege"*. Această prevedere este de natură să asigure stabilitatea sistemului de taxe și impozite, neputându-se promova modificări decât prin lege și în condițiile în care va exista - întâi de toate - un control parlamentar, apoi, o perioadă de timp suficientă în care eventualele noi taxe sau impozite să fie aduse la cunoștința opiniei publice și să poată fi reglementate, în mod concret, fără a mai produce disfuncționalități cu consecințe uneori tragice pentru cetățeanul de rând, cum s-a întâmplat în anii din urmă.

În spiritul acestor considerații, cred că ar fi bine să subliniem faptul că în capitolul II al părții introductive a Codului fiscal sunt enumerate *principiile pe care se bazează impozitele și taxele* reglementate de aceasta. Și ca să nu rămânem la nivelul unui simplu enunț, vom arăta că printre aceste principii trebuie amintite: *neutralitatea măsurilor fiscale* în raport de diferitele categorii de investitori și capitaluri, de forma de proprietate, legea urmărind să asigure condiții egale investitorilor, capitalului român și străin. Apoi, potrivit articolului 3 lit. b, legea va garanta *certitudinea impunerii*, prin elaborarea de norme juridice clare, care să elimine posibilitatea unor interpretări arbitare și abuzive. De asemenea, noua lege se dorește o garanție a *echității fiscale* la nivelul persoanelor fizice, prin impunerea diferită a veniturilor, raportat la mărimea acestora (articolul 3 lit. c). În articolul 3 lit. d, este reglementat *principiul eficienței impunerii* prin asigurarea stabilității pe termen lung a prevederilor Codului fiscal, ceea ce ar trebui să realizeze scutirea de efecte retroactive defavorabile, în raport cu impozitarea în vigoare la data adoptării de către persoanele fizice sau juridice a unor decizii investiționale majore și care au ținut cont de prevederile aplicabile în acel moment.

Nu aș vrea să închei această primă prezentare a Codului fiscal - act normativ relevant în peisajul atât de agitat și de fluid al legislației postdecembriste - fără să amintesc faptul că, potrivit dispozițiilor articolului 4 alineatul 1, prevederile cuprinse în acest Cod *„se modifică și se completează numai prin lege"*. Aceasta înseamnă că, în sfârșit, s-a ajuns la un moment în care s-a pus punct acelei sarabande nesfârșite de ordonanțe de urgență sau hotărâri de guvern care dădeau iama în câte un act normativ ce încerca să facă ordine în acest domeniu al vieții economice și sociale. Doar legea - adoptă potrivit procedurile parlamentare și promulgată de președinte în conformitate cu Constituția - va putea să mai modifice Codul fiscal!

Să luăm această prevedere ca pe un prim semnal pozitiv al unui proces care, la final, să însemne, un sistem fiscal stabil, ferm dar și transparent, care să asigure un buget echilibrat și suficient de îndestulat pentru ca nevoile atât de diverse și de stringente ale țării să poată fi satisfăcute fără efecte traumatizante pentru cel care, la urma urmei, are cel mai mult de suferit atunci când lucrurile nu merg bine: omul de rând, tăcut și disciplinat, așteptându-și cuminte rândul pentru a da cezarului... ce-i al cezarului.

Silviu Rațiu - avocat

APAPS promite din nou

Zilele trecute, APAPS anunța că în primul semestru al acestui an va finaliza privatizarea societăților din portofoliul său incluse în programul PSAL II, iar printre acestea (20 la număr) se regăsește și UTA. Dacă pentru nouă societăți APAPS a găsit cumpărători în ultimele șapte luni, au mai rămas totuși societăți neprivatizate. În această situație e și societatea textilistă arădeană, deși președintele Ovidiu Mușetescu a declarat (ca să nu zicem „promis") de nenumărate ori că privatizarea UTA se va realiza în scurt timp. Ultima încercare a Autorității de a vinde fabrica din Arad, în decembrie 2003, nu a avut rezultatul scontat, deși - și atunci - reușita era dată drept certitudine. Nu a fost așa, iar acum APAPS promite din nou privatizarea UTA, în următoarele luni. Dacă însă Autoritatea nu „umblă" puțin pe la condițiile puse la ultima tentativă, șansele ca UTA să rămână societate de stat sunt tot mai mari.

G. Knap

Din lumea oamenilor de afaceri

Afaceri cu lumea virtuală

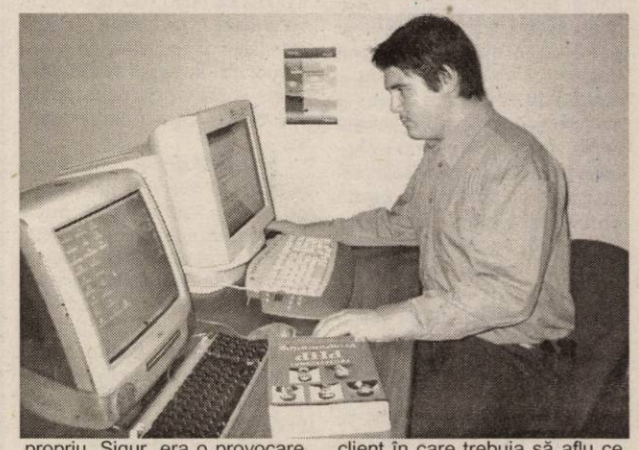

Paul Bodea are 27 de ani și până la această vârstă, pasiunea sa pentru informatică l-a ținut multe nopți în fața computerului. Cu trecerea timpului alegerea unei cariere a devenit tot mai ușoară, față de alți tineri care ajung în acel punct și nu sunt hotărâți încotro să se îndrepte. Paul a dorit și a reușit să-și transforme pasiunea în carieră. Astfel a ales Facultatea de tehnici audio-video din Timișoara. „Încă din facultate am început să lucrez la diverse proiecte și astfel să acumulez noi cunoștințe. Sigur, informatica este un domeniu în care niciodată nu poți să știi totul. Însă în 1998 am reușit să câștig o bursă de trei luni în Finlanda cu specializarea Internet. Cele câteva luni petrecute acolo mi-au schimbat complet viziunea despre acest domeniu și mi-am dat seama că tot ce făcusem până atunci era doar o bâjbâială. Fără a greși, cred că acolo am început să lucrez sistematic să știu să-mi ordonez prioritățile, să selectez ce este important față de amănuntele nesemnificative."

După ce a terminat facultatea, Paul Bodea s-a angajat la o firmă „unde făceam pagini de web pentru o firmă din Franța, dar și pentru alți clienți. Am lucrat acolo mai bine de un an și jumătate, când m-am tot gândit și am ajuns la concluzia să încep ceva pe cont propriu. Sigur, era o provocare, însă atunci nu aveam prea multe variante. În plus doream să stau pe propriile picioare, nu să aștept un salariu, mai bun sau mai rău. Desigur, e o sabie cu două tăișuri, dar nu poți să știi niciodată, dacă nu încerci."

În anul 2000 a înființat o firmă împreună cu un asociat și au început să caute clienți. „Îmi amintesc că primul client a fost Zona Liberă Curtici-Arad", spune Paul Bodea.

Începutul este întotdeauna destul de dificil, dar acest moment fiind depășit, clienții au început să apară. „Pe unii îi contactam eu, alții erau trimiși de foști clienți. Urma o convorbire cu potențialul client în care trebuia să aflu ce dorește omul și să obțin informațiile necesare, pentru a le transpune on line. Pe mulți trebuie să-i fac să înțeleagă că nu este suficient să ai un site. Acesta mai trebuie și promovat pentru ca mesajul transmis să aibă efectul scontat." Până acum Paul are clienți din Olanda, Canada, Marea Britanie și România.

O afacere din care se poate trăi destul de bine, însă pentru asta trebuie să fii tot timpul în „priză".

Intențiile de viitor ale tânărului informatician sunt crearea câtorva site-uri de divertisment și a unuia de comerț electronic.

G. Constantinescu

Până la 1 martie,

Fișele fiscale trebuie să ajungă la Finanțe

Angajatorii au obligația să depună, până la 1 martie, fișele fiscale pentru veniturile din salarii și din cele asimilate salariilor plătite în anul fiscal 2003. Acestea se depun în format electronic la organul fiscal unde contribuabilul e înregistrat ca plătitor de taxe și impozite. Trebuie precizat că pentru angajații punctelor de lucru fișele fiscale se depun la organul fiscal unde e înregistrată unitatea mamă. De asemenea, angajatorul trebuie să înmâneze o copie a fișei fiscale, sub semnătură, fiecărui angajat.

Tot până la 1 martie, plătitorii de venituri **cu reținere la sursă** trebuie să depună formularul 205 „Declarație informativă privind impozitul reținut pe veniturile cu regim de reținere la sursă, pe beneficiari de venit" (pentru venituri din drepturi de proprietate intelectuală, din valorificarea de bunuri în regim de consignație, din activități desfășurate în baza unui contract de agent, din activități de expertiză contabilă, din activități desfășurate în baza unui contract/convenții încheiate în condițiile Codului civil, etc).

Se depun situațiile financiare anuale

Agenții economici trebuie să depună, la unitățile fiscale unde sunt înregistrați ca plătitori de taxe și impozite, **situațiile financiare anuale** aferente anului fiscal 2003, iar pentru întocmirea acestora contribuabilii trebuie să respecte prevederile Ordinului 1827/2003 (publicat în MO 53/2004).

Situațiile financiare vor fi întocmite și depuse în format electronic, însoțit de trei exemplare listate dar și de celelalte documente prevăzute în ordinul sus menționat. Programul informatic necesar la întocmirea și verificarea situațiilor financiare se poate procura gratuit de la toate administrațiile finanțelor publice (în municipiu și de la registratura din cartierul Micălaca, bl.329). Programul poate fi descărcat și de pe www.finantearad.ro, rubrica programe utile.

Termenele de depunere sunt 1 martie - pentru microîntreprinderi, 30 martie - pentru situațiile financiare anuale simplificate, 29 aprilie - pentru situațiile financiare anuale conform Ordinului 94/2001. **Persoanele juridice care nu au desfășurat activitate de la înființare au obligația depunerii declarației pe propria răspundere până la data de 1 martie.**

Dobânzi majorate la Banca Românească

Banca Românească, Membră a Grupului Banca Națională a Greciei majorează, începând de astăzi, dobânzile la depozite și certificate de depozite constituite în lei.

Atât pentru persoanele fizice, cât și pentru persoanele juridice, Banca Românească a majorat dobânda pentru depozitele constituite în lei pe o lună de la 15% la 16,5%; pe 3 luni - de la 16% la 16,75%. Dobânda pe 6 luni este acum de 16,9%; iar dobânda de 17% pe 9 și 12 luni a rămas neschimbată.

Pentru Certificatele de depozit TRANSMISIBILE, banca oferă, de asemenea, dobânzi majorate astfel: la o luna de la 16% la 17,5%; la 3 luni de la 17% la 17,75%; la 6 luni dobânda este de 17,50%; iar la 9 și 12 luni dobânda a rămas de 17,25%.

În cazul Certificatelor de Depozit NOMINATIVE în lei, majorările făcute de Banca Românească sunt: la o luna de la 15,5% la 17%; la 3 luni de la 16,5% la 17,25%; la 6 luni dobânda este de 17%; la 9 luni - 16,75% și la 12 luni - 16,75%.

Și dobânzile pentru Certificatele de Depozit cu DISCOUNT se majorează de la 15,5% la 17% pentru o lună; de la 16,5% la 17,25% la 3 luni; la 6 luni dobânda este de 17%; iar la 9 și 12 dobânda este de 16,75%.

Licitația pentru vânzarea Construcțiilor Rutiere a fost amânată

Ieri era programată o nouă licitație pentru vânzarea acțiunilor societății Construcții Rutiere, deținute în totalitate de Consiliul Județean Arad, iar ofertele celor interesați trebuia depuse până joi. Licitația de ieri a fost însă amânată, CJ urmând să stabilească o nouă dată pentru privatizarea societății amintite, spune Grigore Gomoi, directorul S. C. Construcții Rutiere S. A..

G. K.

Aradul - codaș la construcția de locuințe

Doar județele Sălaj și Covasna stau mai rău ca noi

(Urmare din pagina 1)

Locuințe pentru tineri

Programul lansat de Agenția Națională pentru Locuințe se adresează tinerilor sub 35 de ani, care nu au posibilitatea să cumpere o casă sau un apartament de bloc. Consiliile locale trebuia să pună la dispoziția ANL terenurile necesare construcției de locuințe, preum și utilitățile : rețeaua de apă, canalizare, drum de acces, gaz metan etc. Costul integral al blocurilor este suportat de ANL.

Afacerea este deosebit de benefică pentru administrațiile locale, care, la finalul lucrărilor, primesc imobilul în proprietate și închiriază tinerilor apartamentele. Astfel, fără prea mari eforturi, consiliile locale beneficiază de investiții importante, care n-au mai fost realizate de la Revoluție până în prezent și care, probabil, fără sprijinul Guvernului, nu s-ar fi realizat niciodată.

Ce s-a întâmplat la Arad ?

Vechea administrației a municipiului Arad nu a mișcat un deget pentru obținerea de fonduri ANL, deși proiectul a fost inițiat în 1998. Sau, dacă au întreprins vreo acțiune, ea nu a fost finalizată, pentru că, până în 2000, nu s-a construit nici un bloc. Nici actualii edili nu sunt mai breji, în sensul că, în patru ani, n-au reușit să facă mare lucru. Din totalul de 6770 de unități locative destinate tinerilor, din fonduri ANL, până la data de 01.11.2003, în Arad s-au finalizat doar 96 de apartamente. Adică, în jur de 1,5 la sută din totalul locuințelor construite în ultimii ani, la nivel de țară, au fost realizate la Arad. Credem că, din acest punct de vedere, nu putem spune că am avut realizări, ci, dimpotrivă, suntem mult sub ceea ce s-a făcut în alte județe.

Din cele peste 18.000 de locuințe preconizate a fi construite prin acest program, Aradul are alocate doar 210 locuințe. Și asta în tot județul. În comparație cu Iași, care a executat 350 de locuințe și mai are în proiecte alte 1020. Sau Bacău, cu 403 locuințe finalizate și alte 1088 în lucru. Nu numai județele din Moldova stau bine, așa cum s-ar putea scuza unii politicieni arădeni. La Sibiu, ca să venim în Transilvania, s-au executat 294 de locuințe și sunt în lucru alte 616. Sau Hunedoara, care ar trebui să fie cu mult sub județul nostru, totalul locuințelor se ridică la 292. Ce să mai vorbim de Bihor, 599 de locuințe, sau Timiș, 428 de locuințe, vecinii noștri, pe care-i acuzăm mereu că ne cam iau fața, cum se spune.

De fapt, Aradul se află în coada listei, doar județele Sălaj și Covasna, stând mai rău decât noi.

Dacă luăm, însă, totalul locuințelor construite în Arad de actuala administație (plus cele care sunt în lucru), între anii 2001-2004, județul nostru are 252 de locuințe. Spre deosebire de Constanța (2172), Timiș (1252), Cluj (1293), Iași (1316), Sibiu (1534), Mureș (830), Bistrița - Năsăud (834), Maramureș (1097), Bihor (836) etc. Cum să consideri cele 96 de apartamente finalizate o realizare, când te uiți la celelalte județe și vezi că au rezolvat, în mare parte, problema locuințelor ?

Proiectul Casarom ne-a pus bețe-n roate

Unul din motivele pentru care stăm atât de rău cu construcția de locuințe, este și afacerea Casarom, pentru care arădenii, iată, au de suferit. Cele 64 de hectare de teren date Casarom-ului pe mai nimic, ar fi constituit mană cerească în derularea programului ANL. Subiectul a fost ridicat, după cum s-a mai scris în presă, și cu ocazia uneia dintre vizitele ministrului Miron Mitrea la Arad, care a „dojenit" actuala administație pentru că a dat acel teren în altă parte și nu l-a reținut pentru ANL.

Așa se face că, nici mult promisele case de tip occidental din cartierul Casarom nu au mai apărut, dar nici blocurile ANL nu s-au înghesuit în Arad. Așa se face că, la nivelul municipiului, nu s-a ridicat nici o locuință prin credit ipotecar, așa cum s-a întâmplat în alte județe.

Cum ar fi stat municipiul dacă se construiau măcar 1000 de locuințe, cât s-au ridicat în altă parte ? Cum ar fi stat Aradul dacă 1000 de familii ar fi avut un acoperiș, mai mult decât decent, deasupra capului ? Sunt probleme pe care, chiar și acum, în ceasul al 12-lea administrația locală ar putea să le rezolve. Dar asta doar dacă recuperează terenul pierdut în afacerea Casarom.

Popa dă vina pe predecesori

Am luat legătura și cu primarul Dorel Popa, pentru a vedea ce explicații ar mai putea da în această situație. Neașteptat, edilul șef dă vina pe vechea administrației, care nu i-ar fi lăsat bani sau proiecte pe acest domeniu, fără să amintească de terenul dat Casarom-ului sau de ceilalți patru ani (cât a condus Aradul), în care s-a făcut extrem de puțin. „Când am venit în 2000, bugetul pe anul în curs era făcut, deja, de alții. Noi am putut abia în anul următor să prevedem în buget bani pentru infrastructură la ANL. Noi nu am putut începe înainte de 2002 și s-au finalizat în 2003. Am prevăzut bani și pentru alte 260 de apartamente și vom ajunge la o cifră frumoasă. Putea fi mai mare, dar să nu uităm că ANL a fost înființat în 1998-1999. Cine din cei de atunci au prevăzut ceva în buget pentru asta ? La investiție, nu poți să te atingi de bani, dacă nu ai avut prevăzut în buget pentru așa ceva", susține Dorel Popa.

Nu știm de unde a scos Dorel Popa construcția a încă 260 de locuințe, din moment ce din datele primite de la Ministerul Transporturilor, Construcțiilor și Turismului, Aradul figurează cu doar 114 locuințe în pregătire. Dar, acceptăm și cifra lansată de primarul Dorel Popa, care ne plasează tot la coadă, având sub noi doar cele mai oropsite și mai mici județe din țară. Trebuie să precizăm, însă, că toate aceste date prezentate mai sus, primite de la MTCT, se referă la anii 2001-2004, deci în mandatul ministrului Miron Mitrea, neavând prea mare legătură cu mandatul fostului primar al Aradului, cum susținea Dorel Popa, nici cu bugetul pe 2000. Am spus că nu s-a făcut nimic în 1998-1999, departe de noi gândul de a-i scuza pe foștii edili, dar în perioada în care în alte locuri s-au construit mii de locuințe, când s-au alocat fonduri imense, nu e posibil ca noi să reușim jenanta performanță de a construi doar 96 de apartamente. Asta în timp ce la conducerea municipiului se află o echipă vecină de partid cu ministrul Mitrea și ceilalți membri ai Guvernului.

Sâmbătă, 7 februarie 2004

TVR 1

7,00 Ceasul deșteptător
8,10 Desene animate
9,00 Întâlnire de basm
10,15 Debut 50 plus
11,30 O vedetă populară
13,00 Spectacolul lumii...
13,30 Caravana premierelor
14,00 Jurnalul de prânz
14,15 Gafe, bâlbe
14,55 Tenis. Cupa Davis România-Elveția (dublu)
18,00 Teleenciclopedia
19,00 Jurnal
20,00 Rockerii atacă radioul - comedie SUA, 1994
22,30 Jurnalul de noapte
22,15 Abisul - f.a v. S-F, SUA, 1989
0,45 7 zile - s.

TVR 2

8,00 Miracole - s., rel.
9,00 Conjugând verbul „a ști"
9,45 Rebelii - s.
10,30 Top sport
11,00 Ora fără catalog
12,00 Casa mea
12,30 Spune-mi ce te doare
13,00 2/TVR2
13,30 Atenție, se cântă!
15,00 Film puzzle!
15,45 Patinaj artistic CE 2004 Proba feminină
16,45 Aleea cu ghimpi
17,00 La Gratzy
17,30 În prelungiri
18,30 Știri regionale
18,50 La limită
19,00 Farmece - s.
19,45 Diamante de gând
20,00 Telejurnal
20,15 Fotbal în sală: MGA București - CIP Deva - live
22,15 Identitate greșită - s.
23,15 Proces de conștiință - f. Italia, p. IV
1,00 Concert
2,00 Patinaj artistic - rel.
4,05 Farmece - s.

PRO TV

7,00 Diagnostic: crimă! - s., rel.
8,30 Desene animate
10,00 Schi magazin
11,00 Icstrim tivi
11,30 ProMotor
12,00 Ursii grizzly - pro și contra - doc.
12,55 Știrile Pro TV
13,00 Prietenii tăi - s.
13,30 Marcă înregistrată - rel.
14,00 Jack și Jill - s.
15,00 Aventurile tânărului Indiana Jones: Vântul schimbării - f. av.
17,00 Unchiul Buck - comedie SUA, 1989
19,00 Știrile Pro TV
20,00 Măsuri disperate - thriller SUA,1989
22,00 Vremea războinicului - f. SUA,1996
0,45 Unchiul Buck - f., rel.
2,30 Ursii grizzly - rel.

TV ACASĂ

6,15 Îngerul nopții - s., rel.
7,00 Valentina, grăsuța - s.
8,00 Iubire cu două fețe - s., rel.
9,15 Juana - s., rel.
12,15 Căsătorie de probă - rel.
12,45 Iubire fără de păcat - s. AP
13,40 Între iubire și ură - s. AP
14,30 Clona - s. AP
15,30 Hotul de inimi - s. AP
17,25 Vremea de acasă
17,30 Povești adevărate
18,00 Inimă sălbatică-s.
20,00 Sărmana Maria-s.
22,00 Fetele Gilmore-s.
23,00 Iubire cu două fețe - s.
23,00 Iubire cu două fețe - s.
23,50 Profu' - s.
0,45 Clona - s.
1,30 Povești adevărate
2,00 Chat Acasă

HBO

6,00 Semnale de fum - f. 1998
7,30 Elina - f. av. Suedia-Finlanda, 2002
8,45 Turist accidental - f. 1989 (12)
11,20 Tom și Jerry. Inelul fermecat - f. animație, 2002
12,20 Martin & Lewis - f. biografic, 2002
13,55 „Vizitatorii" în America - comedie 2001
15,25 Dă mai departe - f. 2000 (AP)
17,30 Ca-n vremurile bune! - comedie 2001 cu Shirley MacLaine, Joan Collins
19,00 Harry Poter și piatra filosofală - f. av. M. Brit.-SUA, 2001
21,30 Furios și iute - f. acț. 2001 (AP)
23,20 O noapte la McCool's - comedie 2001 (AP)
0,55 Picasso, artist și demon - f. biografic, 1996, cu Anthony Hopkins (12)
3,00 Pădurea ucigașă - thriller Franța, 2000 (176)
4,25 Malena - f. Italia-SUA, 2000 (12)

PRIMA TV

7,00 Ajutor la lucrul bun
8,00 Minute de milioane
9,00 Ora nouă a României
10,00 Ministar
10,30 Desene animate
11,00 Sport magazin
13,00 Viteză maximă
13,30 Motor
14,00 Al șaselea simț - rel.
15,00 Poliția în acțiune - rel.
15,30 Animale miraculoase - doc.
16,00 Ce vor fetele? - rel.
18,00 Focus
19,00 Dragă, am micșorat copiii! - comedie SUA, 1989
21,00 Dragoste și moarte - f. SUA, 1991, p. I (12)
23,00 Drumul către Graceland - f. acț. SUA, 2001

ANTENA 1-TV ARAD

7,30 Îngerii lui Charlie-s.
8,30 Fir întins
9,00 Tonul câștigător - emis. interactivă
10,00 Casa de piatră
10,30 Roata de rezervă
11,00 Animax - desene animate
11,30 Casa din Batania
12,00 Știri Arad - rel.
12,25 Divertisment
12,30 Magazin sportiv- rel.
12,45 Reportajul săptămânii - rel.
13,00 Pactul de stabilitate - rel.
13,15 Lumea mare a celor mici - rel.
13,30 Gillete World Sport Special
14,00 Aventuri extreme-s.
15,00 Îngerul păzitor - s.
16,00 MacGyver - s.
17,00 Mărime naturală - comedie, SUA, 2000
18,40 Săptămâna financiară
19,00 Observator * Sport * Meteo
20,00 Delta Force 2: Filiera columbiană - thriller, SUA, 1990
22,15 La apusul soarelui - thriller 1995, cu Chuck Norris
0,00 Averea lui Cookie - comedie SUA, 1999 cu Glenn Close

RCS

9,00 Des. animate
9,30 Știri 1 RCS
10,10 Videoclipuri
10,15 Playabout - s.
10,30 Theodore Rex - f.
12,00 Frontiera live - Jazz la Teatru Vechi - rel.
13,30 Știrile RCS -rel.
14,15 Grupul Melos
14,30 Joia populară
15,30 Crima de pe Rio Grande - film AP
17,00 O altfel de lume
17,30 Știrile RCS
18,15 Muzica populară
19,00 Cavaleri și războinici
20,00 Ghilea show
22,00 Știrile RCS 2
22,40 Emis. Microb
24,00 Închiderea programului

B1 TV

7,00 Calendar ecumenic; 7,05 Trenul vieții - rel.; 9,00 Marș forțat; 9,30 Desene animate; 10,00 Calea spre bani; 11,00 Top Fan X; 12,00 Top joc TV; 13,00 La limită; 13,30 Gala - cu Mihaela Rădulescu; 15,00 Pasul Fortunei; 16,30 Concert; 18,00 Știri; **18,30 B. H. 90210 - s**; **19,30 Moștenirea familiei Guldenburg - s.**; 21,30 Fotbal. II Calcio - live; 23,30 Pasul Fortunei - rel.; 0,45 Știri - rel.; 1,15 Chat TV

TV SPORT

9,00 Telesport - știri sportive; 9,30 Biliard (înreg.); 11,00 Jocul Mondial; 12,00 NHL Powerweek; 12,30 Fotbalul pe glob; 13,00 ATP Tenis; 13,30 Bowling; 14,30 Fotbal Premier League - live; 16,30 MotorMania - înreg.; 17,00 Fotbal Premier League - live; 19,00 Football, Football; 19,30 Lumea sportului; 20,00 NFL Blaster; 20,30 Fotbal Primera Division - live; 0,30 Box 11,00 Bob. CM-Sigulda, Letonia - live; 12,30 Skeleton. CM - Sigulda, Letonia - live; 13,30 Schi fond. CM - La Clusaz, Franța - live; 14,30 Patinaj artistic. CE, Budapesta. Proba feminină - programul liber- live; 17,30 Fotbal. Cupa Africii pe națiuni - dec.; 18,00 Fotbal. Cupa Africii pe națiuni. Sferturi de finală - live; 20,00 Bob. CM - dec.; 20,30 Jocurile Olimpice; 21,00 Snooker. Mastersul de la Londra - live; 0,00 Raliuri. CM Raliul Suediei - reportaje; 0,30 Știrile Eurosport; 0,45 Biatlon - dec.; 2,00 Box. Gală internațională - rel.

NAȚIONAL TV

8,00 Cu acordul copiilor
10,00 Moise
11,00 Clipa de clip
12,00 Culise economice - rel.
12,30 Răzbunarea - rel.
14,30 Lumea copiilor - s.
16,30 Cosby - s.
17,00 Căsătoriți pe viață - s.
17,30 Facem cinste!
18,30 Naționala de bere
19,00 Știri
20,00 Crime într-un mic oraș - f. 1999
22,00 Sweet Killing - f. 1993
0,00 De azi pe mâine
1,00 Inspectorul Bain - f., rel.

REALITATEA

8,15 Trezirea la realitate; 11,15 Viața la țară; 12,00 Jurnal; 12,45 Revista presei; 13,15 Rețeta de sănătate; 14,15 Pentru dvs., doamnă!; 15,15 Orașul tău; 16,00 Jurnal; 16,55 No comment; 17,15 Prețul performanței; 18,00 Jurnal; 18,55 Pastila; 19,15 Omul și cartea; 20,15 În spatele imaginii; 21,00 Jurnal; 22,00 Pauza de publicitate; 23,00 Jurnal

Redacția Adevărul nu își asumă răspunderea pentru modificările ulterioare intervenite în programele TV

Duminică, 8 februarie 2004

TVR 1

7,00 Universul credinței
8,30 Desene animate
9,30 Jocul planetelor
10,00 Dincolo de hartă
10,30 Viața satului
12,00 Tezaur folcloric
13,00 Tenis. Cupa Davis România-Elveția. Ultimele două meciuri de simplu
19,00 Jurnal
20,00 Gala decernării premiilor Globul de aur 2004 (înregistrare)
23,00 Jurnalul de noapte
23,15 Tragerile Loto 6/49 și Noroc
23,25 Haos - f. Franța 2001

TVR 2

8,00 Ferma
9,00 Natura - rel.
9,30 Aventurile lui Jules Verne - rel.
10,20 Desene animate
10,45 Egipt - doc.
11,10 Arca lui Noe
11,30 Steaua oceanului - s.
12,00 Clubul Ancuței
12,30 Viață de câine - s.
13,00 Sabrina - s.
13,30 Viața în sălbăticie
14,30 Atlas
15,00 Paul McCartney
15,30 Patinaj artistic - CE 2004 Gala laureaților - live
17,00 TVR Timișoara
19,00 Aventurile lui Sindbad - s.
20,00 Telejurnal
20,15 Vacanță la Roma - concurs
21,15 Televiziunea, dragostea mea!
22,15 Cracker - psihologia crimei - s.
23,15 Proces de conștiință - f. Italia, p. V

PRO TV

8,00 Prietenii tăi - rel.
8,30 Desene animate
9,30 Lassie - s.
10,00 Noile aventuri ale lui Robin Hood - s.
11,00 Parte de carte
12,00 Profeții despre trecut
13,00 Prietenii tăi - s.
13,30 Tupeiștii - s.
14,00 Zâmbete într-o pastilă
14,30 Bucătăria lui Radu
15,00 Arabesc - f. spionaj SUA-Anglia, 1966
17,15 Oscar - comedie Franța, 1967
19,00 Știrile Pro TV
20,00 Tequila Sunrise - f. acțiune SUA, 1988
22,15 Războiul stelelor - f. av. S-F, SUA, 1980, cu Mark Hamill, Harrison Ford
0,30 Războiul stelelor - Povestea magiei - doc.

TV ACASĂ

8,00 Iubire cu două fețe - s., rel.
9,15 Juana - s.
11,45 Deco
12,15 Căsătorie de probă
12,45 Iubire fără de păcat - s. AP
13,40 Între iubire și ură - s. AP
14,30 Clona - s. AP
15,30 Hotul de inimi - s. AP
17,25 Vremea de acasă, horoscop
17,30 Povești adevărate
18,00 Inimă sălbatică
20,00 Dependenți de dragoste - comedie romantică SUA, 1997, cu Meg Ryan, Matthew Broderick, Kelly Preston
22,00 Fetele Gilmore - s.
23,00 Iubire cu două fețe - s.
23,50 Profu' - s. AP
0,45 Clona - s., rel.

HBO

6,00 Strălucire - f. dragoste 2001 (AP)
7,40 Maraton - f. Africa de Sud, 2001 (AP)
9,30 Adam - f. SF, 1999
11,00 Dungeons & Dragons - f. av. 2000 cu Jeremy Irons (AP)
12,45 Spioni ca noi comedie 1985, cu Chevy Chase, Dan Aykroyd
14,25 Staruri la Hollywood - Johnny Depp
14,50 Mormântul - f. 2001, cu Antonio Banderas, Derek Jacoby (AP)
16,40 Sport - comedie 2001
18,15 Strălucire - f. dragoste 2001 (AP)
20,00 Mașina timpului - f. SF, 2001 (AP)
21,35 Sub pământ SRL - s.
22,25 Carnivale - s. (12)
23,25 Casa de sticlă - thriller 2001 (12)
1,05 Jay & Silent Bob contraatacă - comedie 2001 (12)

PRIMA TV

8,00 Minute de milioane
9,05 Tradițiile românilor
9,30 Tibanu pescuiește și vânează
10,00 Oglinda poveștilor
10,30 Desene animate
11,00 www.primatv
11,30 Evenimentul săptămânii
12,35 Orizonturi europene
13,00 Academia mămicilor
13,30 Pet show
14,00 Ambianța
14,35 Filmul și televiziunea
15,00 Levintza prezintă
15,30 Animale miraculoase
16,00 În căutarea lui Richard - f. SUA, 1996 (AP)
18,00 Focus
19,00 Turner și Hooch - f. SUA, 1989, cuTom Hanks
21,00 Dragoste și moarte - f. SUA, 1991, p. II (12) cu Rebecca DeMornay
23,00 Fără speranță - f. acț. SUA, 1995 (12)

ANTENA 1-TV ARAD

7,00 Aventuri extreme - s., rel.
8,00 Viața spirituală
8,30 Cerul dintre noi
9,00 Tonul câștigător - emis. interactivă
10,00 Desene animate
11,10 Retrospectica știrilor 7 zile
12,10 Tu ești cel mai tare
13,30 Benny Hill
13,40 Aventuri extreme - s.
14,40 Împotriva destinului - s.
15,40 Frații corsicani - aventuri, SUA, 1941
17,40 Cutia neagră
18,40 7 Zile
19,00 Observator * Sport * Meteo
20,00 Expertul - s. (AP)
21,00 Ticăloșii - comedie SUA, 1988
23,15 La apusul soarelui - thriller SUA, 1995 - ultima parte
0,45 Frații corsicani - f. rel.
2,30 7 Zile - rel.
3,00 Observator - rel.

RCS

9,00 Ghilea show - rel.
11,00 Vivat copilăria! - divertisment
12,00 Playabout - s.
12,15 Știrile RCS
13,00 Tradiții și folclor
13,30 Life magazin - divertisment
15,00 Știrile RCS - rel.
15,40 Muzica populară bănățeană
16,30 O altfel de lume - rel.
17,00 Tradiții și folclor
17,30 Retrospectiva RCS
18,15 Lumea adâncurilor - doc.
18,30 Muzică populară
19,00 Cum să-mi îngrijesc câinele - doc.
20,00 Cursa lui Jane - f. (AP)
21,30 La N de paralela 60 - s.
22,15 China în lacrimi - f. (12)

B1 TV

7,00 Calendar ecumenic; **7,05 Moștenirea familiei Guldenburg - s.**; 9,00 Max It - Retrospectiva; 9,30 Desene animate; 10,00 Calea spre bani; 11,00 Top Fan X; 12,00 Top joc TV; 13,00 Un nou început; 13,30 Fotbal. II Calcio - rel.; 15,30 La limită - rel.; 16,00 Fotbal II Calcio - live; 18,00 Știri; 18,30 Cuza: Principele Unirii - doc.; **19,30 Moștenirea familiei Guldenburg - s.**; 21,00 Seri în Serie A; 21,30 Fotbal. II Calcio - live; 23,30 Seri în Serie A - rel.

TV SPORT

9,00 Telesport; 9,30 Campionatul național de handbal; 11,30 Lumea curselor de cai; 12,00 Pescuit sportiv; 13,00 Lumea motoarelor; 13,30 Istoria curselor auto; 14,00 Fotbal Ligue I - Franța, înregistrare; 16,00 Premier League - live; 18,00 Fotbal din Premier League - live; 20,00 Fotbal din Primera Division - live; 22,00 Fotbal din Primera Division; 0,30 Lupte - Fight

NAȚIONAL TV

8,00 Cu acordul copiilor
10,00 Moise
11,00 Muzică
12,00 Facem cinste! - rel.
13,00 Oameni formidabili - s.
13,30 Raliul Paris-Dakar
14,30 T. E. Lawrence - prințul Arabiei - f. 1990
16,30 Cosby - rel.
17,00 Crime într-un mic oraș - rel.
18,30 Țara lui Papură „Vouă"
19,00 Sport/Știri
20,00 Capcana- f. 1986
22,00 Loteria - f. SUA 2001
0,00 De azi pe mâine - talk-show
1,00 Film serial
2,00 Capcana - f., rel.
4,00 Loteria - f., rel.

REALITATEA

7,00 Jurnal; 7,15 Reportaj; 8,15 Trezirea la realitate; 11,15 Viața la superlativ; 12,00 Jurnal; 12,55 Reportaj; 13,15 Auto Mondial; 14,15 eProfil; 15,15 Arhitectonic; 16,00 Jurnal; 16,55 No comment; 17,15 Destine sfărâmate; 18,00 Jurnal; 18,55 Pastila; 19,15 Convorbiri incomode; 20,15 Turnul de control; 21,00 Jurnal; 21,45 Loto 6/49 și Noroc; 22,15 Votați cu noi; 23,00 Jurnal

Redacția Adevărul nu își asumă răspunderea pentru modificările ulterioare intervenite în programele TV

Vreau o casă

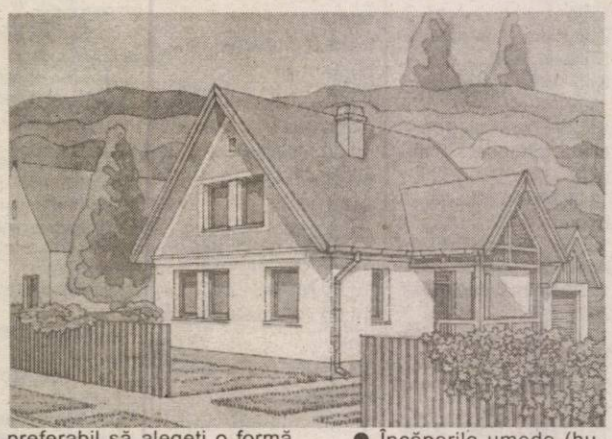

Fie pentru că nu am unde sta, fie pentru că am reușit să fac rost de niște bani și vreau ceva mai bun, m-am decis să-mi fac o casă. Cum să încep? Evident, cu procurarea unui teren. Acest prim pas are un efect decisiv asupra valorii și funcționalității construcției ulterioare, așa că trebuie bine chibzuit. Urmează alegerea modelului, a compartimentării, stabilirea dimensiunilor principale. Există numeroase firme de arhitectură care vă pot pune la dispoziție proiecte de modele tipizate. Acestea sunt însă, în general, doar surse de idei, la fel ca și revistele și cărțile de specialitate. Firmele de specialitate pot însă și crea proiecte personalizate, având în vedere opțiunile dvs., posibilitățile individuale precum și cele oferite de teren. Înainte să apelați la un arhitect, este bine să schițați opțiunile dvs. având în vedere câteva sfaturi:

● Clădirea trebuie astfel amplasată pe teren încât intrarea principală să fie orientată spre poarta terenului, iar camera de zi și terasa spre direcția însorită a terenului (S, S-E, S-W).

● Dacă doriți o construcție economică și totodată funcțională, la dimensiuni modeste (50-150 m. p.) este preferabil să alegeți o formă mai simplă (dreptunghi). Zigzagurile, unghiurile ciudate nu fac decât să „fure" din spațiul util, umflă cheltuielile și complică mobilarea ulterioară.

● Cea mai economică configurație este cea cu două nivele, mansardată, unde la primul nivel se amplasează camera de zi și utilitățile, iar în mansardă dormitoarele și eventual băi.

● Dacă optați pentru două nivele trebuie să gândiți amplasarea încăperilor pornind de la scară, aceasta fiind comună ambelor nivele.

● O terasă cu ieșire din living sau sufragerie de obicei este mult mai utilă decât un balcon cu ieșire dintr-un dormitor.

● Încăperile umede (bucătăria, băi, WC-uri) trebuie poziționate adiacent unul față de altul (învecinate sau pe coloană), astfel economisind la capitolul instalații.

● Ferestrele sunt sursă de lumină și aer, dar au un efect hotărâtor asupra necesarului de energie termică. Unde este posibil e bine să fie utilizate ferestre fixe, acestea fiind mai ermetice și mai sigure.

● Placarea cu lambriu din lemn este frumoasă, dar utilizarea pe suprafețele exterioare este costisitoare, în timp necesitând întreținere periodică destul de des. La utilizarea interioară trebuie avută în vedere că este dificilă schimbarea ulterioară a formei sau a culorii.

Noțiuni de istorie și toaletare a rasei Shih - Tzu

Shih-Tzu este o rasă antică și cu origine nobilă. Originea sa este probabil tibetană chiar dacă China nu revendică „nașterea" sa. Indiferent de acest aspect important este că s-a format o rasă cu caracter vioi și echilibrat care fascinează prin frumusețea sa indubitabilă.

În China, în palatul regal erau crescuți și iubiți și erau îngrijiți și supravegheați de slujitori, ale căror unice atribuții erau alimentarea, îmbăierea și toaletarea lor. Împăratul însuși se ocupa de reproducerea și selecția lor.

Muritorilor de rând le era interzis să dețină exemplare de Shih-Tzu. Aceștia erau făcuți cadou anumitor oameni importanți cu prilejul diverselor ocazii.

Popularitatea Shih-Tzu a rămas neschimbată în cursul anilor. În Italia este una dintre rasele de agrement cu cel mai mare număr de înregistrări în cartea de origine.

Desigur nu este un câine ușor de toaletat, dar cu un pic de sacrificiu, răbdare și îngrijire adecvată se pot obține rezultate excelente. Ne referim desigur la câinii de expoziție.

Pentru întreținerea de bază avem nevoie de următoarele accesorii: o perie cu dinți metalici și bază de cauciuc (este bine să avem două perii, una pentru atunci când părul este uns cu ulei și alta pentru părul ud), pieptene cu dinți metalici de diverse mărimi, foarfeci. Câinele de expoziții va fi îmbăiat săptămânal cu un șampon nutritiv și după clătire se va aplica un amestec de cremă de ulei, proporția fiind diferită în

funcție de lungime și textura părului. După uscare părul trebuie prins în șuvițe, în fâșii separate de naylon și fixate cu gumițe. În acest mod se păstrează bine nutrite și protejate de acțiunea nefastă a agenților de mediu.

Pentru expoziții părul se șamponează de două ori pentru a fi siguri că a dispărut orice urmă de ulei. Apoi se va aplica un balsam adecvat care va avea și un efect antistatic. După uscare se va tunde părul de pe corp și labe astfel încât să fie uniform (se tund numai firele prea lungi).

Pe lângă toaletajul adecvat, câinele de expoziție trebuie să aibă și o dresură de ring adecvată. Câinele trebuie așezat în poziție standard: capul trebuie să fie erect, susținut cu mâna; posteriorul câinelui se împinge ușor sub nivel de inserție al cozii. Această poziție evidențiază corespunzător aspectul câinelui. Desigur câinele trebuie să meargă lejer în lesă, în pas de trap.

Odată încheiată cariera sportivă, părul se poate tunde mai scurt și desigur puteți să vă bucurați în continuare de caracterul vioi și jucăuș al câinelui dumneavoastră. Shih - Tzu este un câine special pentru un stăpân special.

Dr. Roberto Schill, arbitru chinolog internațional

Armonia valului

Puteți realiza ușor pe un perete disponibil al locuinței o lucrare decorativă de efect. Pentru acesta aveți nevoie doar de o bucată de frânghie, puțin aracet și un pic de îndemânare. Motivul, care sugerează niște valuri, se desenează cu creionul pe perete. Liniile se ung cu un adeziv pe care se aplică sfoară de Manila ori frânghie. O lăcuim. Apoi totul se acoperă cu o vopsea de dispersie în nuanța încăperii ori într-o culoare complementară.

Floarea cu două fețe

Numită popular și „banul lui Iuda " este o plantă deosebită. După ce se usucă ea devine parcă și mai interesantă. Florile sunt sub forma unor buchete de culoare mov cardinal. Petalele florilor se transformă într-o peliculă foarte subțire ca un pergament de culoare crem auriu. Din ele se pot face diverse aranjamente extrem de elegante și decorative. Banul lui Iuda înflorește în perioada aprilie-mai. Nu necesită o îngrijire deosebită însă atunci când este cald trebuie udată mai mult. Rezistă bine și temperaturi scăzute. Toamna, rămurelele uscate se adună și bănuții se vor curăța de peliculele exterioare care conțin semințele. Se obține asffel pelicula din mijloc.

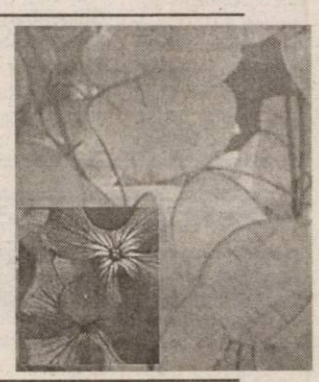

Oglinda romantică

Mare lucru nu aveți de făcut pentru asta. E suficient să luați o ramă veche de tablou, din aceea cu forme din gips și peste auriul ei să dați cu o culoare deschisă. De regulă alb. Pentru un efect suplimentar, un strat subțire de alb va permite ca auriul de dedesupt să răzbată ici, colo. Apoi, în spațiul ramei se montează o oglindă fixată bine în spate.

Dacă lângă această oglindă amplasați un sfeșnic ori o vază cu un fir de trandafir, veți obține un ansamblu de mare rafinament.

Dincolo de conținutul lor, cărțile pot fi chiar obiecte decorative. Așezate în rafturi, cu cotoarele lor divers colorate, alternate cu diverse obiecte, fac cât un tablou. Nu numai că încântă ochiul, dar și conferă locuinței un aspect călduros, confortabil. Nu este neapărat necesar să fie așezate ordonat, pe muche. Uneori chiar și un aranjament mai boem poate fi de bun-gust. Evident,

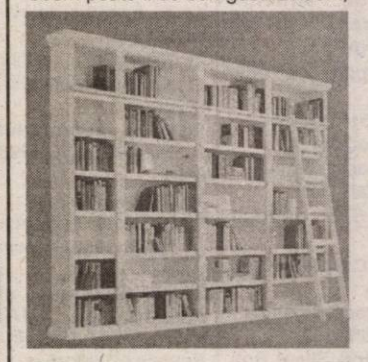

Sistemul de etajeră din lemn de pin lăcuit oferă multe posibilități de aranjare a cărților. Albul pune în evidență culorile acestora. Elementele de lemn pot fi prevăzute sau nu cu uși de sticlă și lemn.

există riscul ca totul să fie prea încărcat. Cărți așezate vertical, orizontal, oblic plus mici obiecte decorative. Ansamblul poate fi armonios. Dar mica bibliotecă poate arăta și de parcă ar fi fost încărcată de cărți cu furca. Merită să meditați la faptul că biblioteca, nu numai prin cărțile din care este alcătuită, ci și prin felul în care acestea sunt aranjate, este oglinda celui ce o folosește. Și această imagine poate fi văzută de oricine ne pășește pragul casei.

Biblioteca familiei

Cei care încep să-și facă o bibliotecă în casă trebuie să aibă în vedere că, în timp, cărțile se vor înmulți. De aceea e recomandabil să alegeți un sistem de mobilier care să poată fi extins ulterior. Dar cărțile trebuie și citite, dacă nu sunt luate la metru. O lumină prea puternică obosește ochiul, dar nici dacă e insuficientă nu e bine. Așa încât, pe lângă iluminarea generală, odihnitoare, este nevoie și de una direcțioantă spre locul preferat pentru citit. Dacă jocul lumină-întuneric obosește, o lumină de fundal odihnitoare, combinată cu una mai intensă, dar orientată punctual, conferă o senzație de confort și intimitate.

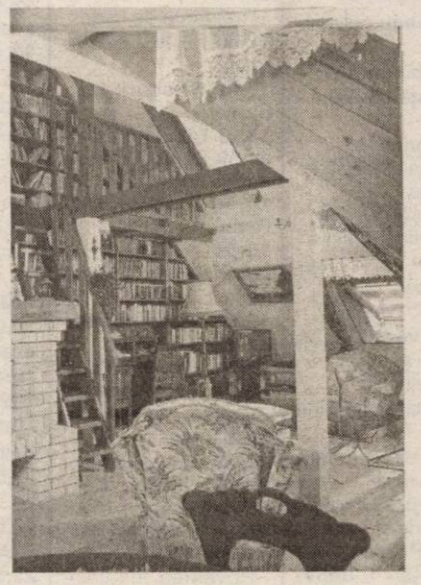

Dacă la mansardă nu există suficient loc pentru amplasarea unei biblioteci compacte se poate instala una formată din rafturi fixate direct pe perete. Ultimul raft, cel mai lat, plasat pe un suport din rigips, poate fi și un util front de lucru.

Independență

Dacă spațiul este mare ori cărțile puține se poate alege un raft

mobil pentru cărți. Această mobilă este utilă nu doar pentru așezarea cărților ci și pentru expunerea unor obiecte decorative, a colecției de CD-uri, ș.a.m.d. Raftutile mobile pot fi oricând mutate ori transformate. Și ceea ce este poate cel mai importatnt: pot fi utile pentru delimitarea unor zone distincte dintr-o încăpere. Au oricum un efect vizual mult mai plăcut decât un zid. Sigur,raftul de cărti poatre fi mai elaborat ori mai simplu dar la fel de funcțional.

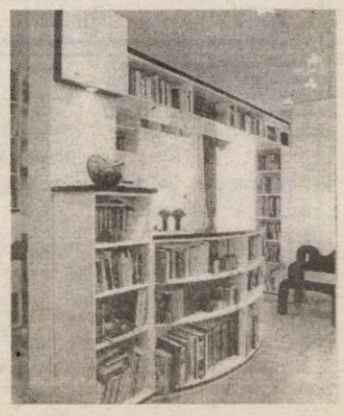

Invitație în lumea cărții

Mai sunt încă oameni pentru care relaxare, timp liber, odihnă, înseamnă a citi o carte. Îi vezi intrând în librării, răsfoind cu aviditate volumele, apoi uitându-se curioși pe ultima copertă și... ieșind dezamăgiți. Pentru mulți dintre ei Biblioteca Județeană „A.D.Xenopol" este nu numai o alternativă, dar și o soluție. Ne-am interesat în detaliu ce poate oferi această instituție pasionaților de lectură și am rămas într-adevăr plăcut impresionați...

O colecție de peste 70 de periodice

Pentru consumatorul de presă, **sala de lectură** a Bibliotecii Județene este locul ideal. În liniște, ei pot citi ziarele și revistele la zi sau pot consulta colecția de periodice. Colecția bibliotecii acoperă nu numai presa locală, dar și pe cea națională. Oferta este deschisă cititorilor cu cele mai diverse interese: reviste literare, reviste pentru doamne (**Unica, Burda, Secretele bucătăriei, Ioana**), economice (**Tribuna economică, Bursa, Capital**), reviste specializate de informatică (**PC Magazin**), de medicină, publicații mondene (**VIP, Avantaje**), și altele ca **National Geographic, Magazin, Lumea**, în total 70 de periodice la care este abonată Biblioteca Județeană.

De asemenea, tot la sala de lectură se pot citi cărțile de referință, dicționarele, enciclopediile. Biblioteca se poate lăuda că deține marile enciclopedii anglofone și francofone! O noutate la sala de lectură este **colțul șahistului,** pentru care biblioteca a achiziționat un număr de peste 40 de volume de referință pentru acest domeniu, atât cărți pentru începători într-ale șahului, cât și pentru cei care vor să se perfecționeze.

A împrumuta nu înseamnă a-ți însuși

Una din cele mai frecventate săli ale bibliotecii este **sala de împrumut**. Aici cititorii pot găsi cărți pentru toate gusturile, elevii - cărți din bibliografia școlară. Și cine își imaginează că la sala de împrumut a Bibliotecii Județene nu dai cu ochii decât de volume uzate, îngălbenite sau recopertate, se înșeală. Pe rafturile sălii de împrumut se află și volume apărute în 2003, biblioteca achiziționând continuu carte de la cele trei mari librării ale orașului și chiar de la cel mai mare târg de carte din țară, Bookarest.

Însă una din marile dureri ale bibliotecarelor și ale directorului instituției, **Florin Didilescu**, este comportamentul unor cititori față de cărțile împrumutate. **„Bibliotecarele trăiesc mereu cu spaima nerestituirii cărților sau a restituirii lor descompletate. Astfel relația dintre bibliotecar și cititor este alterată de suspiciunea întemeiată a bibliotecarului"**, ne spune Florin Didilescu. Există un contract între cititor și Biblioteca Județeană când acesta se înscrie, care presupune anumite penalizări pentru nerestituirea cărților, însă foarte puțini iau în serios acest contract. **„Suntem dezarmați în fața acestor cititori, statutul nostru este extrem de fragil în fața mârlăniei celui care vrea să își facă bibliotecă personală din biblioteca publică"**, ne mai spune directorul.

Artă și multimedia

Sala **„Artă și multimedia"** este una din cele mai bine dotate săli ale bibliotecii și una din cele mai atractive. Aici sunt albume de artă, cărți de istoria și teoria artei, de asemenea colecțiile revistelor **Mari pictori, Balkon, Idea, Semnal teatral, Teatrul azi,** o colecție impresionantă de discuri de vinil - 7000 de discuri care, din păcate, nu mai pot fi ascultate deoarece acul de lectură al pick-up-ului nu mai funcționează și nu se mai fabrică nicăieri pentru a fi înlocuit. Însă, încet - încet, colecția de discuri este înlocuită de CD-uri cu muzică clasică, deja existând un număr de 250 de CD-uri. La toate acestea se adaugă și vreo 30 de casete video cu documentare de artă și cultură, cu filme pentru copii. O nouă și interesantă achiziție a Bibliotecii Județene este **Memovox**, 11 volume care conțin pe lângă informații și istoria... vocală a secolului XX - pot fi ascultate vocile marilor personalități culturale, politice, sportive care au marcat secolul trecut. Pe toate aceste „cărări" ale artei, cititorul are și un „ghid" în persoana lui **Marius Lugojan**, un cunoscător al artei, de a cărui prezență nu putem disocia sala Artă și multimedia.

Evenimentele

Dacă toate acestea sunt accesibile arădeanului de dimineața de la ora 9 până seara la orele 18, mai sunt și evenimentele punctuale ale Bibliotecii Județene, instituție care și-a făcut un bun obicei din a stabili calendarul evenimentelor pe 6 luni înainte și de a-l și respecta cu cât mai multă fidelitate posibilă, în condițiile în care la noi evenimentele se produc încă „pe apucate". Sunt cunoscute deja acțiuni ca **„Mari compozitori, mari interpreți"** (în fiecare luni, marți, miercuri, vineri, de la orele 14.30), **„Convorbiri pe aceeași arcă"** (unde lunar publicul cititor se întâlnește cu un scriitor arădean), **„Audiții muzicale comentate"** (în fiecare joi, de la ora 14), **„Arta ca spectacol"** (video proiecție, zilnic de la orele 13.30), **„Se deapănă povești cu cărți și copii"**. Tot aici se desfășoară întâlnirile Asociației culturale „Sahaja Yoga", ale Centrului de studii vedice din Timișoara sau ale Cenaclului „Toth Arpad".

***

Un tur al Bibliotecii Județene care ne-a convins nu numai că aici ai ce citi, ce asculta și ce vedea, dar și că biblioteca este un spațiu viu, în care lucrurile au ieșit demult din amorțeală.

Cătălina Latu

Cărți de referință la Biblioteca „A. D. Xenopol"

Icoane românești

Autorul lucrării, Alexandru Efremov, născut la Chișinău, în anul 1928, este o personalitate recunoscută în studiul artei medievale românești și având un rol important în conservarea și restaurarea picturilor murale și a icoanelor pe lemn, atât în perioada în care a lucrat la Direcția Monumentelor Istorice de Artă, cât și la Muzeul de Artă din București.

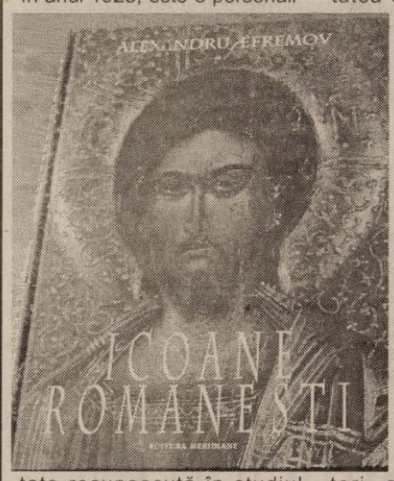

Volumul de față este o încercare de prezentare sintetică și sistematică a evoluției picturii de icoane românești de la începuturi și până la jumătatea secolului al XVIII-lea. Fiind prima lucrare de acest gen, autorul a considerat necesar, pentru o mai mare claritate, ca expunerea să urmărească fenomenul în cadrul fiecăreia dintre cele trei provincii istorice românești, subliniind particularitățile lor și, în același timp, să surprindă legăturile și influențele reciproce, să reliefeze trăsăturile caracteristice picturii de icoane românești.

Studiul se adresează atât pasionaților de frumos, acelor cititori avizați care nu se mulțumesc doar cu contemplarea ofertei de artă, ci caută fenomenul artistic în complexitatea și evoluția sa istorică, cât și specialiștilor în arta medievală românească, pentru care icoanele constituie un important document artistic în sprijinul unei mai largi și mai profunde cunoașteri și înțelegeri a concepțiilor înaintașilor noștri.

Istoria vizuală a artei

Istoria vizuală a artei este un muzeu ideal, o călătorie în pictural, corespunzătoare fiecărei epoci istorice. „Vizitatorul" are posibilitatea să vadă peste 1000 de capodopere din antichitate până în secolul XX. Fiecare epocă corespunde unei pagini, fiecare pagină corespunde unui curent, unui stil, unui artist.

Lucrarea este structurată cronologic, pe date de referință în istoria artelor, date care urmăresc cultura de apartenență precum și exemple cunoscute de materializare a artelor. Ea cuprinde, de asemenea, un mic dicționar de termeni de specialitate și indicele de autor.

Versiunea românească a lucrării „Histoire visuelle de l'Art" a apărut sub îndrumarea istoricuui de artă Denia Mateescu și așteaptă să fie solicitată la sala „Artă și Multimedia" a Bibliotecii Județene „A. D. Xenopol" Arad.

La Galeria DELTA, salonul anual de artă

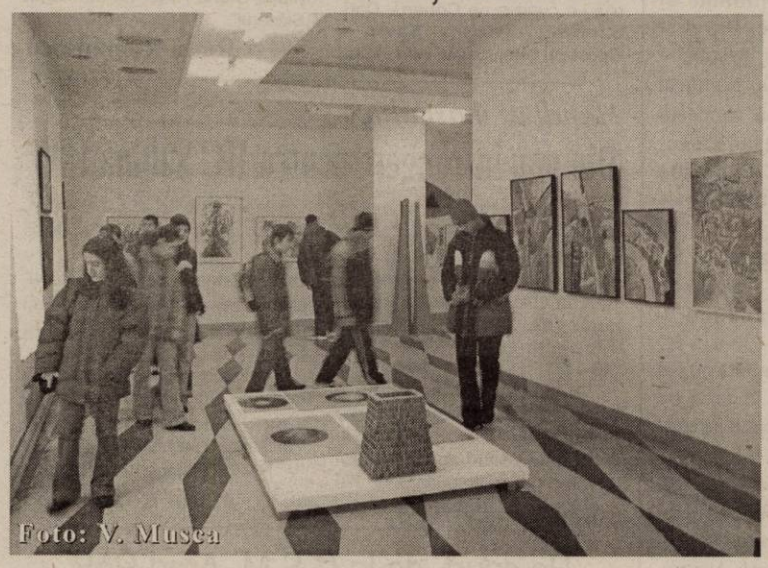
Foto: V. Musca

La Galeria DELTA sunt expuse lucrările de pictură, sculptură, artă decorativă, instalații, în cadrul celui de-al 48-lea Salon anual al Uniunii Artiștilor Plastici - filiala Arad. Expun aproape 50 de artiști, nume cunoscute ale artei plastice arădene.

C. L.

Cinematecă

Casa de cultură a municipiului își anunță publicul că duminică, **8 februarie, ora 19**, la Clubul FRONTIERA, din strada Unirii, **Cinemateca Mihai Popovici** prezintă filmul **OMUL ELEFANT (THE ELEPHANT MAN)** în regia artistică a lui David Lynch, cu Anthony Hopkins în rolul principal.

Filme noi în cinematografele arădene

• A fost odată în Mexic Desperado 2 •

Producție SUA. Regia Roberto Rodriguez. Cu Antonio Banderas, Salma Hayek, Johnny Depp

Acțiunea filmului se petrece în Mexic, unde un traficant de droguri încearcă să doboare guvernul mexican, iar un agent FBI corupt își dorește partea, dar și răzbunarea. **(Dacia)**

• La revedere, Lenin! •

Producție: Germania. Regia Wolfgang Becker. Cu Daniel Bruhl, Katrin Sass, Maria Simon, Chulpan Khamatova, Florian Lukas

Octombrie 1989 a fost un moment important pentru coma în care a căzut mama lui Alex, în Germania de Est. Când, opt luni mai târziu, aceasta se trezește, Alex va trebui să-i evite orice șoc mai important. El va transforma familia și apartamentul într-o insulă a trecutului, pentru a-i da mamei comuniste impresia că totuși Lenin a învins. **(Mureșul)**

• Kate și Leopold •

Producție SUA. Regia James Mangolld. Cu: Meg Ryan, Hugh Jackman, Breklin Meyer

Kate McKay este o femeie de afaceri de succes și trăiește în New York, în secolul XXI. Printr-o „poartă în timp" creată lângă Brooklyn Bridge, Leopold Alexis Elijah Walker Gareth Thomas Mountbatten, un tânăr nobil al secolului al XVIII-lea, ajunge în New York-ul zilelor noastre. Cum era de așteptat, el este foarte surprins de ceea ce-l înconjoară. Primește ajutor de la Charlie McKay, fratele lui Kate, care-l consideră un actor ce a intrat prea mult în rolul său. Fiind destul de inteligent, Leopold reușește să învețe limbajul actual și se acomodează atât cu atmosfera modernă cât și cu firea libertină a lui Kate pe care începe să o iubească. **(Arta. Sala mică)**

Noi achiziții de carte

Din noile achiziții de carte la Biblioteca Județeană „A. D. Xenopol" vă recomandăm următoarele titluri:

♦ Dan Grigorescu - Dicționarul avangardelor - Editura Enciclopedică

Enciclopediile literare și de artă precum și dicționarele insistă asupra faptului că istoria cuvântului „avangardă" e mult mai veche decât ar lăsa să se bănuiască sensul pe care l-a primit mai ales în secolul al XX-lea.

Dicționarul avangardelor, lucrare de mare amploare apărută la Editura Enciclopedică, anul precedent, este o noutate în cadrul literaturii de specialitate prin faptul că o astfel de lucrare nu știm să mai fi apărut la noi.

Autorul ei prezintă pe parcursul celor 739 de pagini date amănunțite din domeniul literaturii și artelor plastice.

Este o lucrare recomandată atât publicului de specialitate cât și celor interesați să intre în tainele unei lumi mai puțin cunoscute.

♦ Gilles Mouellic - Jazzul - o estetică a secolului XX

De la primele formații din New Orleans la Louis Armstrong, de la Duke Ellington la John Coltrane, jazzul s-a impus încetul cu încetul ca unul dintre evenimentele majore ale secolului XX.

Această lucrare prezintă o abordare care se vrea în același timp istorică și estetică, pentru a înțelge această artă a performanței, a acestei muzici complexe a cărei rapiditate de evoluție nu încetează să impresioneze.

Cartea este destinată atât muzicienilor cât și plasticienilor sau istoricilor de artă, dar și amatorilor de artă, tuturor celor care caută repere într-un domeniu pe cât de des citat, pe atât de rar analizat.

UTA caută revanșa la Satu Mare

În vara anului trecut, Olimpia Satu Mare câștiga la penalty-uri turneul de pregătire de la Arad, chiar în fața echipei gazdă, FC UTA. A venit vremea răzbunării pentru că trupa pregătită lui Gigi Borugă merge în nordul țarii cu dorința de a le „fura" trofeul sătmărenilor, demonstrându-le în același timp că sunt pregătiți pentru apriga luptă a promovării în primul eșalon. „Patrulaterul" este întregit de Oașul Negrești și Armătura Zalău, de asemenea componente a seriei B3.

Fără Varga și Panaitescu

Delegația textilistă ce a plecat, ieri după-amiază, spre Satu Mare a suferit în ultimul moment două pierderi neprevăzute. Este vorba despre titularii de drept Varga și Panaitescu. Dacă primul acuză o amigdalită, cel de-al doilea se confruntă cu o problemă mai veche, dureri la degetele piciorului stâng. Alături de cei doi, au rămas acasă mai vechii indisponibili, Drida și Grozav. În schimb, în lot au revenit Costache și Ștefeligă, jucători pe care Gigi Borugă a contat foarte puțin în turul campionatului.

Semifinală cu Oașul

Organizat după exact același sistem cu turneul estival de la Arad, „patrulaterul" de la Satu Mare programează două așa-zise semifinale: UTA -Oașul Negrești și Olimpia - Armătura Zalău, urmând ca formațiile pierzătoare să joace finala mică, iar câștigătoarele marea finală. Din câte se pare, meciurile programate astăzi și mâine se vor desfășura pe terenurile unor echipe de județ din Satu Mare, Pechea și Odoreu.

Cu Corvinul, la Livada

Săptămâna viitoare, „Bătrâna Doamnă" va avea un încărcat program de jocuri de verificare. Dacă marți, textiliștii se vor deplasa în orașul de pe Bega pentru o confruntare cu CFR Timișoara, miercuri, vine la Arad Corvinul. Mai precis la Livada, locul de disputare a jocului care va începe la ora 11,00. Se pare că nici joi fotbaliștii nu vor avea odihnă, căci Borugă vrea cu orice preț să-și măsoare forțele cu liderul din B1, Poli Iași, echipă aflată în cantonament la Băile Felix.

60% din salariul pe noiembrie

Dorind să taxeze printr-o grevă întârzierea plății drepturilor bănești de către conducerea clubului, jucătorii au reușit până la urmă o ușoară sensibilizare a bușilor din Calea Aurel Vlaicu. Astfel, înainte de plecarea spre Satu Mare, M. Popescu et. comp. și-au amintit unde e casieria clubului, încasându-și 60% din salariul pe luna noiembrie a anului trecut.

Călin Mnerie

Albe și negre

Speranțe de... celuloid

Printre stelele sportului arădean ale anului 2003 și-au făcut loc și patru practicante ale tenisului de masă. Otilia a fost steaua cea mai strălucitoare, datorită titlului european, cucerit în proba de simplu.

Cu Otilia, Mihaela, Adriana și Dana, noi, arădenii - dar în special clubul CSM Arad - PAB România - ne mândrim. Și nu întâmplător. Într-un clasament dat publicității zilele trecute de Federația Internațională de Tenis de Masă, reprezentativa feminină a României - formată pe „scheletul" clubului arădean - este plasată pe locul 5, fiind prima națiune europeană, după marile puteri asiatice ale sportului cu mingea de celuloid. În ierarhia individual feminină, Mihaela Șteff (locul 15) e cea mai bine clasată, urmată de alte două „stele" ale sportului arădean: Otilia Bădescu (locul 33) și Adriana Zamfir-Năstase (locul 48). Produs sută la sută al școlii locale de ping-pong, Dana Dodean ocupă un onorant loc 23 în topul celor mai promițătoare jucătoare sub 18 ani din lume.

Statistici seci, în miez de iarnă, dar care încălzesc sufletele iubitorilor sportului din orașul nostru. Pentru că ne punem speranțe într-o medalie olimpică în august, la Atena. Credem în paleta Mihaelei, în încrâncenarea Otiliei și în experiența Adrianei. În talentul acestor magiciene ale sferei de celuloid. Și - de ce nu - într-o apariție surpriză a mezinei, Dana Dodean, în proba olimpică de dublu.

Iar dacă nu va fi să fie (și) Olimpiada „Dănuței noastre", în 2008, la Beijing, în ea ne vom pune speranțe în „îmblânzirea" mingei „de foc" pentru o (altă) medalie olimpică...

Daniel Scridon

Constructori de... trupuri

Cei mai mulți tineri își doresc un corp frumos, armonios, cu mușchii așezați acolo unde trebuie. Pentru aceasta își dedică mult din timpul lor liber mișcând tone în decursul unor antrenamente epuizante. Unii dintre ei însă vor să-și împingă corpul până spre perfecțiune. Ei se numesc culturiști ori în engleză constructori de trupuri.

În Arad despre culturism nu se poate vorbi fără a pomeni cel puțin două nume: Dehelean și Kantor. Și un club: CS Astra. Este între puținele din Arad care are o secție de culturism cu performanțe recunoscute.

Afiliată la Federația Română de culturism și fitness în 1985, secția de culturism a produs o mulțime de campioni și vicecampioni naționali și internaționali. De departe cel mai titrat este Eugen Kantor cu 18 titluri de campion național la seniori și masters, Mihai Dehelean de 8 ori la masters. Cei doi sunt urmați de mai tinerii campioni naționali la juniori Gheorghe Cristian, Truică Valentin, Dan Cioban, Lucian Pantea, Mihăiceanu Radu. Din panoplia campionilor nu pot lipsi Dragalina Simona singura arădeancă care a obținut vreodată titlul de vicecampioană la senioare și Andrașoni Francisc același titlu la seniori.

„Pentru acest an ne-am propus câteva obiective, cred eu, realiste. Vrem să participăm evident la Campionatul național unde ne-am propus cel puțin două medalii la juniori și alte două la categoriile seniori și masters", spune Mihai Dehelean antrenorul secției.

Tot, cel puțin o medalie este obiectivul propus și pentru Campionatul Balcanic ce va avea loc în mai. Cât despre europenele din iulie și mondialele din septembrie, Dehelean spune că „dorința mea ar fi cel puțin de a reuși să participăm. Având în vedere „greutatea" competitorilor, un obiectiv realist nu vizează, cel puțin în acest an, obținerea vreunei medalii".

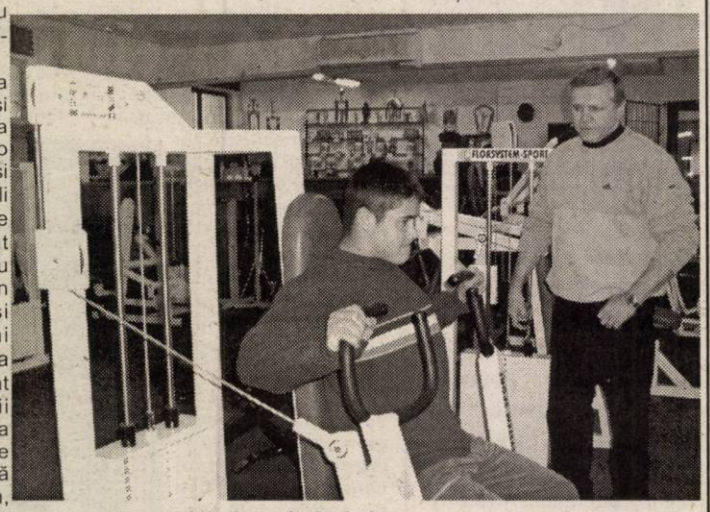

Între culturiștii cu șanse pentru naționale, Dehelean îi „vede" pe Mihăiceanu Radu și Popa Cosmin la juniori. Pantea Lucian și Andrașoni Francisc vor fi competitori greu de depășit la aceeași competiție categoria seniori, cât despre Dehelean și Kantor aceștia sunt aproape sigur și viitori medaliați la categoria masters.

Anul trecut, așa cum relatam, Astra a fost primul club de culturism din țară care a legitimat sportivi străini: Dalgrande Gratiano (Italia) și Zagremi Amir (Iran). Cei doi, crede antrenorul Dehelean, vor aduce alte medalii clubului.

Mulțimea de săli de culturism și fitness apărute în ultima vreme și în Arad, dovedește că tinerii receptivi la modelele promovate în producțiile occidentale de film sunt tot mai atrași de culturism. Puțini dintre ei vor ajunge însă sportivi de performanță.

„Culturist poți ajunge după cel puțin trei ani de antrenamente intense de cel puțin patru-cinci ori pe săptămână. Un rol important, spune Mihai Dehelean, îl are și caracteristicile somatice, zestrea genetică. Dar poate cel mai mult, ca în orice sport, disciplina, echilibrul interior și forța de muncă. În acest sport cu greu am putea vorbi despre talent, în schimb cu certitudine despre auto-disciplină și despre bagajul genetic pe care se poate construi un trup de culturist".

Doru Sava
Foto: Șt. Matyaș

Cupa Davis, în prima zi

România - Elveția 1-1

Ieri a debutat la Sala Polivalentă din Capitală, într-o atmosferă foarte frumoasă, întâlnirea de tenis dintre România și Elveția, din cadrul turului întâi al Grupei Mondiale a Cupei Davis. Pe zgura special amenajată, în prima zi s-au întâlnit, în deschidere Andrei Pavel și Michel Kratochvil, respectiv Victor Hănescu și numărul unu mondial după succesul obținut la Australian Open, Roger Federer. Scorurile înregistrate au fost următoarele:

• **Andrei Pavel - M. Kratochvil** 6-4, 6-3, 5-7, 6-4.

• **Victor Hănescu - Roger Federer** 6-7, 3-6, 1-6.

Competiția urmărită cu viu interes, transmisă în direct pe TVR 1, continuă după programul de mai jos:

Sâmbătă, de la **ora 15,** are loc meciul de dublu dintre Andrei Pavel/Gabriel Trifu și Roger Federer/Yves Allegro, în vreme ce **duminică**, începând cu **orele 13**, evenimentul se închide cu disputele de simplu între Pavel - Federer și Hănescu - Kratochvil.

Adrian Hărțău

Ieri, în meci amical

Tricotaje Ineu - UAV Telecom Arad 0-1 (0-0)

* Surpriză în amicalul disputat ieri la Seleuș, echipa lui Marius Grad reușind să învingă divizionara B Tricotaje Ineu prin golul lui Oiță din repriza secundă. * **Sorin Cigan** a început cu **Păscălău - Halasz, Seceleanu, Porumboiu - Liga, R.Nagy, Nastor, Țica - P.Luca, Varga**. Au mai evoluat **Irimia - Mițiți, Georgiu, Plisca,** în timp ce **Almășan, Mariș, Iambor Abrudan și Jurcă** au fost menajați. * Garnitura de start a Telecomului i-a cuprins pe **Cohan - Cati, Szellelki, Gligor, Savin - Oprescu, Oiță, Lăzău, Edu - Mitu, Heteș**. Au mai jucat **Sabău, Marinca - Andea, Grad, Barna, Vasile, Lengyel și S.Roșca.** * Azi, la ora 11, pe stadionul „Armonia", Tricotaje Ineu întâlnește Politehnica Iași. Ineuanii se vor despărți aproape sigur de atacantul Dan Pantea, aflat aproape de o revenire la Frontiera Curtici, după ce nu a reușit să se transfere în Austria. * UAV Telecom are în program un nou amical marți, când va întâlni Gloria Arad, pe stadionul „Blănarul".

Radu Romanescu

Handbal masculin

Din nou înfrângere pentru HC Sabina UAV

Ieri, la Sighișoara, în meciul cu numărul doi al ultimului turneu de handbal masculin al Ligii Naționale, arădenii de la HC Sabina UAV au pierdut în fața celor de la Poli Izometal Timișoara cu scorul de 38-28 (19-11).

Arădeanul Gabor a ajuns la spitalul din Sighișoara, în urma unei accidentări la cap, suferită în urma unei lovituri aplicate de un adversar în ultimele secunde ale partidei! Din fericire, jucătorul arădean este în afara oricărui pericol, dar a devenit indisponibil pentru jocul de azi cu Universitatea Bucovina Suceava, ultimul pentru hanbaliștii arădeni în cadrul turneului de la Sighișoara.

Antrenorii Ștefan Deacu și Titi Ionescu nu pot conta nici pe aportul lui Biriș (entorsă) și Vaidasigan (probleme la gleznă).

Partida va începe la ora 10.

Radu Romanescu

Pe scurt, de la C.S.M. Arad PAB

● Atletul Marian Oprea s-a situat pe locul 2 în cadrul reuniunii „Eurojump" de la Göteborg, Suedia. În proba de triplusalt, arădeanul a izbutit un rezultat de 17,04 m, fiind devansat doar de un sportiv al țării gazdă.

● Melinda Ciurcui, jucătoare de tenis de masă, a participat la Eurokids, manifestare internațională desfășurată la Buzău, care a reunit cele mai tinere și valoroase elemente în domeniu, dintr-o serie de regiuni ale Bătrânului Continent. Melinda a fost unica reprezentantă a României.

A. Hărțău

Baschet masculin

Din nou victorie

West Petrom Arad a repurtat victoria și în al doilea meci al turneului întreprins în Serbia. Joi seara, învinsa echipei noastre a fost Zrenjanin, liderul la zi al ligii a treia, formație împotriva căreia petroliștii s-au impus cu scorul de 102-86. Interesant este că cei mai buni baschetbaliști ai grupării pregătite de Predrag Badniarevici, s-au dovedit a fi Petrovici și Haslett. Aceștia își dispută un loc în lotul West Petromului, rezervat stranierilor, egalitatea dintre ei fiind perfectă, inclusiv în ceea ce privește punctele izbutite în aceste întâlniri (peste 20), situație care îngreunează sarcina „principalului" petrolist, pus, în curând, în fața unei hotărâri.

A. Hărțău

Programul returului Campionatului Național de baschet feminin

Etapa XI, 7 februarie:
Sibiu-Oradea (55-63)
Olimpia-Livas (44-78)
Dej-Cluj (42-103)
B.C. ICIM-Rapid (65-60)
Govora-Sp. Studențesc (44-69)

Etapa XII, 14 februarie:
Oradea-Sp. Studențesc (50-102)
Rapid-Govora (45-49)
Cluj- B.C. ICIM (64-73)
Livas-Dej (86-41)
Sibiu-Olimpia (60-74)

Etapa XIII, 21 februarie:
Olimpia-Oradea (81-36)
Dej-Sibiu (51-47)
B.C. ICIM-Livas (76-84)
Govora-Cluj (67-73)
Sp. Studențesc-Rapid (59-48)

Etapa XIV, 28 februarie:
Oradea-Rapid (36-113)
Cluj-Sp. Studențesc (50-63)
Livas-Govora (83-71)
Sibiu-B.C. ICIM (31-100)
Olimpia - Dej (60-55)

Etapa XV, 6 martie:
Dej-Oradea (67-61)
B.C. ICIM-Olimpia (85-61)
Govora-Sibiu (83-37)
Sp. Studențesc-Livas (66-71)
Rapid-Cluj (38-52)

Etapa XVI, 13 martie:
Oradea-Cluj (35-83)
Livas-Rapid (82-73)
Sibiu-Sp. Studențesc (40-79)
Olimpia-Govora (39-45)
Dej- B.C. ICIM (46-86)

Etapa XVII, 20 martie:
B.C. ICIM-Oradea (80-42)
Govora-Dej (62-44)
Sp. Studențesc-Olimpia (90-69)
Rapid-Sibiu (55-50)
Cluj-Livas (51-61)

Etapa XVIII, 27 martie:
Oradea-Livas (26-73)
Sibiu-Cluj (39-71)
Olimpia-Rapid (61-79)
Dej-Sp. Studențesc (39-68)
B.C. ICIM-Govora (73-80)

Teba Arad Medical Center Division

Angajează

* Medic medicinã generalã cu drept de liberã practicã;
* Medic obstetricã-ginecologie;
* Asistentã medicalã cu aviz de liberã practicã.

Teba Industries

www.tebaindustries.com

* Director economic pentru punctul de lucru din Iasi.
Se oferã cazare, masã, transport gratuit si alte facilitãti.

* Persoane cu studii superioare cunoscãtoare de limbi strãine, pentru departamentul comercial.
Constituie avantaj cunoasterea limbii italiene;
* Confectionere;
* Personal calificat pentru sectia cãlcat-ambalat;

Pentru merite deosebite se acordã tichete cadou
Analizele la angajare sunt suportate de societate

Persoanele interesate vor depune CV la sediul societãtii sau prin e-mail: tebaindustries@tebaindustries.com

310106 Arad, Str. Patria nr.14, J02/2108/1994, CUI R 6785611, tel. 004 0257 280343, fax 004 0257 28070, tebaindustries@tebaindustries.com

(3928153)

ANIVERSĂRI

La împlinirea unui anișor: „La mulți ani!", tot binele din lume și o viață fără griji îi dorim celui mai scump îngeraș

SEBASTIAN CIOCÂRLAN.
Părinții Vicențiu și Andreea, bunicii, tușa Adina, unchiul Marcel, verișorii Diana și Darius.

„LA MULȚI ANI!"
lumina ochilor noștri,
MIRUNA CERB
și copilărie fericită. (2156)

Pentru cea mai iubită fiică,
STANA DENISA FLORINA,
cu ocazia împlinirii vârstei de 8 ani, îți dorim sănătate și noroc în viață.
LA MULȚI ANI!
Mami și tati. (UTA, 31)

LA MULȚI ANI!
pentru
STANA DENISA FLORINA
din partea bunicilor din ARAD, străbunicilor din BERECHIU și din partea tușei ALINA cu TUȚU. (UTA, 31)

Cu ocazia împlinirii frumoasei vârste de 50 de ani, soția MARIANA și fiul MIREL urează celui mai bun soț și tată,

BUTURUGĂ VASILE,
„LA MULȚI ANI!", sănătate și fericire alături de cei dragi. (2342)

La aniversarea celor 30 de ani, dorim dragului nostru,
BUZGĂU DANIEL CRISTIAN,
un călduros „LA MULȚI ANI" și Dumnezeu să-ți poarte de grijă. Sunt alături de tine, părinții Teodor și Saveta, sora Tabita, cumnatul Adi, nepotul Filip, soția Adina, mama soacră Sabina și fetița Damaris. (2347)

VÂNZĂRI APARTAMENTE O CAMERA

Vând garsonieră confort III, etaj I, bloc CPL, 5.300 Eu, negociabil, ocupabilă imediat. Telefon 275660. (1861)
Vând garsonieră, confort I. Telefon 229525; 230020. (1875)
Vând garsonieră confort I, etaj I, Mulul Mureșului. Telefon 256353. (2385)

VÂNZĂRI APARTAMENTE DOUĂ CAMERE

Vând apartament 2 camere, Aradul Nou, renovat, mobilat. Telefon 0745.606.543. (2145)
Vând apartament 2 camere, la casă, central, L112, 25.000 Eu. Telefon 0740.234.770, 0740.245.017. (2215)
Vând apartament 2 camere, decomandat, et. 2/4, zona 100, peste drum de Maranata, 72 mp, 26.000 Eu, negociabil. Telefon 0741.928.580. (2349)

VÂNZĂRI APARTAMENTE TREI CAMERE

Vând apartament 3 camere, 2 băi, 2 balcoane, faianță, gresie, contorizat, mobilat, Alfa, et. 2, 23.500 Eu, negociabil. Telefon 0722.729.953. (2374)

Vând apartament 3 camere, Fortuna, contorizat, parter, semidecomandat, renovat recent, 65 mp, 16.500 Euro, negociabil. Telefon 256119; 0723.273.746. (1842)
Vând apartament 3 camere bloc, 3/3, acoperiș țiglă, ultracentral, zona Libelula, confort I, amenajat, balcon închis, clima, 37.000 Eu, eventual schimb apartament 4-5 camere, central. Telefon 338304, 0744.556.757. (2053)
Vând apartament 3 camere, renovat recent, cu garaj, în zona Podgoria, et. II. Telefon 253861, între orele 8-17; 230074 seara. (2348)

VÂNZĂRI APARTAMENTE 4-5 CAMERE

Vând în rate, apartament (ne)mobilat, în Alfa, 4 camere, etaj III, 29.000 Euro, negociabil. Telefon 0722.731.415. (2023)
Vând apartament 5 camere, Micălaca, etaj I, 2 balcoane închise, boxă mare, decomandat, clima, parchet, contorizat, interfon, 2 garaje. Telefon 0740.907.366. (2056)

VÂNZĂRI CASE

Vând apartament la casă, 288 mp, cu spațiu comercial la demisol 100 mp, cumpărat cu Legea 112 în 1996, str. I. C. Brătianu nr. 7, ap. 3, preț 82.000 Eu, negociabil. Telefon 0722.613.133.
Vând casă (sălaș) pe șoseaua Pecica, teren 7.915 mp, bun pentru privatizare. Telefon 216517. (p)
Vând casă + 1.000 mp teren, pe centura din Gai. Telefon 0744.785.497. (p.)
Vând casă în Sâmbăteni, strada principală. Telefon 229377 sau 0744.937.339. (1777)
Vând casă 3 camere, bucătărie, baie, toate anexele și 1.000 mp grădină, Aradul Nou, str. Ady Endre nr. 84. Telefon 278471. (1605)
Vând, ultracentral, în localitatea Săvârșin, casă mare, cu grădină și cu vad comercial, la șosea. Telefon 557451. (2008)
Vând casă 2,5 ha, arabil. Închiriez grădină în comuna Vladimirescu. Telefon 514560, 0744.834.138. (2064)
Vând casă în Sâmbăteni, poziție bună, mobilată sau nemobilată, preț 15.500 Eu. Telefon 235073. (1299)
Vând casă Aradul Nou, complet renovată. Telefon 0788.413.521; 0788.413.522. (2208)
Vând casă Sânleani. Informații la telefon 381823. (2353)
Vând casă 4 camere + bucătărie, teren 800 mp, Vinga. Telefon 460172. (2363)
Vând casă 4 camere, central, singur în curte, accept variante,79.500 Eu, negociabil. Telefon 0722.349.504, 0723.777.100. (2361)
Vând sălaș, cartier Alfa, lângă pădurar. Telefon 214428 sau 0721.825.558. (2371)
Vând (închiriez) 2 vile P+E, zonă centrală. Telefon 0257 - 250976; 0744.645.899. (2380)
Vând urgent casă mare 2 corpuri, gaz, apă, posibilitate de privatizare sau construcție, 2 intrări, str. Condurașilor, nr. 13, colț cu Doja, 1000 mp, preț interesabil și negociabil. Telefon 211548; 0744.884.565. (2395)

VÂNZĂRI SPAȚII

Vând 110 mp SPAȚIU COMERCIAL, Micălaca (Abrud), 80.000 EU. Telefon 0740.907.366. (2056)
Vând SPĂLĂTORIE AUTO cu BAR, total utilată. Telefon 0788.413.521; 0788.413.522. (2208)

VÂNZĂRI TERENURI

Vând TEREN 852 mp, cu clădire 84 mp (autoservice), Grădiște, Bradului 16A; teren 1.500 mp, lângă Sanevit. Telefon 218909, 0722.295.928. (1855)
Vând 7.600 mp intravilan ARAD, zona Pădurii (cu clădire), toate utilitățile, 14 EU/mp. Telefon 0740.907.366. (2056)
Vând 11.000 mp teren cu construcție, 7.000 mp (14 hale x 300 mp, h = 8 m), intravilan LIPOVA, cu CF, toate utilitățile. Telefon 0740.907.366. (2056)
Vând 3 ha extravilan cu CF, pe șoseaua spre ORADEA, 100 mp front stradal 2 Euro/mp. Telefon 0740.907.366. (2056)
Vând 2.000 mp TURNU, pe colț. Telefon 0740.907.366. (2056)
Vând 11.000 mp, zona Sere-Grădiște. Telefon 0744.603.850; 285249. (2078)
Vând teren arabil parțial intravilan, front la DN7, utilități: apă, gaz, curent. Telefon 514181, 0744.264.845. (2139)
Vând livadă meri Ionathan 0,25 ha, zona Căsoaia. Telefon 210994. (2232)
Vând loc de casă Micălaca, 11.000 EU. Telefon 256353. (2385)

VÂNZĂRI AUTO

Vând Mercedes 180 automatic, recent adus din Germania (pentru recarosare). Telefon 0744.522.034; 210288. (2017)
Vând auto TV, stare de funcționare bună. Telefon 316493, Gurahonț.
Vând urgent Opel Ascona Diesel, 1986, înmatriculat, stare de funcționare, consum 5 lt/ 100 km, 2.500 Eu. Telefon 0740.121.038. (1899)
Vând Dacia 1310, an 90, CIV, numere noi, stare bună, 1.000 Eu. Telefon 0723.837.619. (1851)
Vând Opel Vectra C 1.8 16 V, an 2003, 35.000 km, full, 16.400 Euro, negociabil; vând VW Passat 1.8i, an 1992, 1.800 Euro, negociabil. Telefon 0744.583.640. (1912)

Căutăm P.F. autorizate Cod. 5262, sau care doresc să se autorizeze pentru vânzarea stradală a ziarului Adevărul. Informații la telefon 281797, zilnic între orele 9-16.

Vând autocamion DAF, 330 CP, an 1985, stare foarte bună, înmatriculat, prelată, 6.500 Euro, negociabil sau schimb cu cap tractor. Telefon 0745.850.022. (1923)
Vând urgent microbuz Elixir, an 1985, CIV, stare bună, 3.800 Euro. Telefon 372072. (1967)
Vând piese caroserie BMW 524, an fabricație 1986. Telefon 260666, după ora 17. (1976)
Vând Dacia 1310, an 1993, culoare albă, impecabilă. Telefon 0740.941.100. (UTA, 0354561)
Vând urgent Daewoo Tico, 1999, proprietar, VT 2005, stare bună, 2.150 Euro, negociabil. Telefon 277321; 0724.257.818. (2062)
Vând Raba 10 tone + remorcă 7 tone, stare foarte bună, preț 7.700 Euro. Telefon 0744.760.667; 311046 (dimineața). (1808)
Vând Audi B4, 1.9 TDI, an 1993, stare foarte bună, trapă electrică, închidere centralizată + alarmă, preț 6.800 Euro. Telefon 0744.760.667 sau 311046 (dimineața). (1808)
Vând motocicletă Kawasaki 500 GPX roșie, 2.000 EU; vând camionetă VW-LT 30, pentru piese Diesel, cu oblon hidraulic spate, 950 EU. Telefon 0724.172.966. (2151)
Vând Opel Kadett înmatriculat, anul 1980, fără acte, pentru piese de schimb; motoare benzină 1300. Telefon 0744.556.876. (2172)
Vând tractoare motor Fiat, 450-615 CP, negociabil. Telefon 0744.240.789. (Ag. Lipova, 25)
Vând Renault Trafic T7 minibus cu 9 locuri. Telefon 0742.312.043. (2185)
Vând Dacia 1310, 1985, 500 EU. Telefon 0744.632.520. (Ag. Criș, 47)
Vând Opel Vectra IS, an 1996, metalizat, 1600 cmc, benzină, impecabil, 6.700 Euro. Telefon 0722.671.335. (1919)
Vând camion Saviem 7.5 tone, perfectă stare, preț 1.500 Euro; Opel Astra, an 1994, tamponat, cu numere Spania valabile până în luna octombrie, full option (ABS, air bag, computer bord, închidere centralizată), 400 Euro, negociabil. Hălmagiu, telefon 0257/319164; 0745.634.881. (2154)
Vând Cielo, an 1999, toate îmbunătățirile, preț 5.200 Euro, negociabil. Telefon 0740.093.973. (1973)
Vând FIAT REGATA Diesel, an 1986, 1.650 Euro, negociabil. Telefon 0723.776.500. (2226)
Vând tractor U650, stare foarte bună, 4.500 Eu. Telefon 0721.158.221. (2351)
Vând ARO 244 + remorcă de Alba, 1.700 Eu, negociabil, an 1992. Informații telefon 0741.030.638. (2372)

VÂNZĂRI ELECTRO

Vindem CASE MARCAT FISCALE, CONSUMABILE, CÂNTARE ELECTRONICE, str. Vicențiu Babeș, nr. 22 A. Telefon 211211, 281188. (2044)
Vindem CASE de MARCAT FISCALE, CÂNTARE ELECTRONICE și CONSUMABILE, str. I. L. CARAGIALE nr. 22. Telefon 272727. (1597)
Vând CONGELATOR, COMBINĂ FRIGORIFICĂ și FRIGIDER, foarte ieftin și garanție. Telefon 275277. (1248)
Vând TV COLOR, MAȘINĂ AUTOMATĂ DE SPĂLAT, foarte ieftin și garanție. Telefon 275277. (1250)
Vând la prețuri bune TELEVIZOARE COLOR, MAȘINI SPĂLAT AUTOMATE, CONGELATOARE, LĂZI și COMBINE frigorifice. Ofer garanție. Calea Radnei 153. Telefon 274600. (1250)
Vindem LĂZI, COMBINE FRIGORIFICE, CONGELATOARE, FRIGIDERE, MAȘINI DE SPĂLAT, TV COLOR, prețuri foarte mici și negociabile, Calea Radnei nr. 225, telefon 259339, 0744.706.321. (1516)
Vând, în 2 rate, MAȘINI SPĂLAT, TELEVIZOARE COLOR, modele noi. Telefon 251392. (1855)
Vând TV COLOR, MAȘINI SPĂLAT AUTOMATE, FRIGORIFICE, garanție. Telefon 233511. (2220)
Vând TELEVIZOARE COLOR, cele mai mici prețuri, garanție 1 an. Telefon 287404. (2219)
Vând Multiefect procesor Zoom 505, pentru chitară 100 Eu; mixer Dinacord 12 canale 200 Eu, amplificator Club cu 2 boxe 200 Eu, stare perfectă. Telefon 0257-354557. (2239)
Vând congelator Arctic, 5 sertare și frigider Zill. Telefon 285543. (2370)

VÂNZĂRI DIVERSE

Vând - LICHIDEZ GOSPODĂRIE: mobilă antică LENGYEL (masă extensibilă, 6 scaune, argintar, 2 corpuri), set pahare ZEPTER orginal, mașină spălat vase BOSCH, 5.000 Eu, negociabil. Telefon 0740.121.038. (1899)
Vând COLȚARE, CANAPELE, FOTOLII. Telefon 286069. (2369)
Vând garaj metalic, zona Piața Romană. Informații telefon 283730. (1976)
Vând PLASĂ GARD ZINCATĂ; CUIE; RABITZ; toată gama de SÂRME, COTURI și BURLANE FUM; ELECTROZI; CAIELE; SCOABE; TABLĂ, etc. Str. Vrabiei, nr. 4. Telefon 289997, 0744.289.997. (p)
Vând plapume, Germania, calitate deosebită, 200.000 lei/bucată. Telefon 0722.857.837. (1536)
Vând gheretă metalică cu izolație, 3x4 m, fără loc, 1.500 Euro, negociabil. Telefon 0722.640.120; 252035. (1794)
Vând din desființare salon: SOLAR „Solisun" nou; 2 posturi de lucru coafură - „Loreal" cu scaun; termocuvertă; Perfect Body Junior; bar; panouri termopan cu uși. Informații telefon 0788.600.451. (p)
Vând garaj, str. Banu Mărăcine (în spatele Bazinului de înot), 3.600 Eu. Telefon 0744.784.910. (1858)
Vând LEMNE FOC, esență tare, transport la domiciliu, 650.000 mc. Telefon 211646; 0740.994.503. (1987)
Vând boiler 150 litri, electric și scaune Volvo. Telefon 469899. (0354562, UTA)
Vând ieftin disc nou, GD 3,2. Informații telefon 323625. (Ag. UTA, 0354566)
Vând arme de vânătoare: tip Bok - calibru 12; tip Geco - calibru 5,6, stare excepțională. Relații telefon 0744.120.869. (2082,83)
Vând soia boabe și baloți paie ovăz. Telefon 0722.487.080 sau 0257/275549, seara. (2105)
Vând geam termopan lățime 2,3, înălțime 2,05 ideal pentru terase, 150 Euro, 5 bucăți. Telefon 0724.172.966. (2151)
Vând canapea piele (colțar) naturală, import Polonia. Telefon 287885. (1958)
Vând LEMNE esență tare, tăiate, 600.000 lei/mc. Telefon 0742.418.799; 278375. (1969)
Vând una vacă gestantă luna a-8-a, lapte 22 litri. Telefon 212505. (2207)
Vând canapea extensibilă cu ladă pentru așternut separată și dulap pantofi. Telefon 219697. (2131)
Vând mașină spălat Alba-Lux, electro-motor Dacia, aspirator. Dau în chirie garaj. Telefon 233463. (2184)
Vând colțar mare, extensibil, aproape nou. Telefon 254579. (2341)
Vând una iapă, vacă și viței pentru sacrificat. Localitatea Iratoș nr. 558. (2352)
Vând incubator de 500 ouă, 5.000.000 lei, stare perfectă. Telefon 214380, 0722.737.717. (2375)
Vând 3 porci grași între 80 și 160 kg, Arad, str. Bradului, nr. 68, Grădiște. (2387)
Vând mașină de cusut „Veronica" și 3 calorifere. Telefon 276228. (2392)

CUMPĂRĂRI TERENURI, IMOBILIARE

Cumpăr apartament 4-5 camere, central, eventual schimb 3 camere, ultracentral, zona Libelula. Telefon 338304, 0744.556.757. (2053)
Cumpăr apartament 1-2 camere, de preferință zona UTA-Vlaicu, ofer 10.000 - 14.000 EU. Telefon 258669. (2178)

CUMPĂRĂRI AUTO

Cumpăr Dacia cu numere noi, cu probleme caroserie, motor, ofer 7-21 milioane lei. Telefon 0742.199.780. (1851)
Cumpăr Volkswagen Diesel, neînmatriculat, pentru piese schimb, ofer 300-400 Euro. Telefon 273965; 0721.838.968. (UTA, 0354559)
Cumpăr tractor U650, maxim 5 ani, stare foarte bună + remorcă auto 5 to. Telefon 0742.278.629. (Criș, 37)

CUMPĂRĂRI DIVERSE

Cumpăr butelie aragaz, ofer 500.000 lei. Telefon 0742.045.420. (Ag. Ineu, 40)
Cumpăr mobilă veche din lemn curbat, ceasuri mână și de perete, obiecte vechi, plata pe loc. Telefon 0744.203.945. (1953)

LOCURI DE MUNCĂ

„SECURITY" angajează PERSOANĂ SECRETARIAT, evidență primară. Telefon 228786. (1938)
AGENȚIE DE IMPRESARIAT angajează SECRETARĂ (persoană relații publice) și WEBBDESIGNER (programator HTLM, PHP, FLASH) persoane tinere, spirit comunicativ, creativ. Telefon 0724.904.888. (p)
GENERAL COMPANY ELDORADO, angajează MECANICI AUTO. Interviul marți, 10 februarie, ora 12. Telefon 0740.218.824; 286014. (2147)
SC ATLASSIB SRL angajează IMPIEGAT AUTO: studii medii sau superioare, experiență domeniu minim 3 ani, cunoștințe operare calculator, permis conducere, domiciliul Arad sau împrejurimi, telefon; ȘOFERI AUTOCAR: permis conducere categoriile B, C, D, E, vechime minim 3 ani ca șofer, domiciliul Arad sau împrejurimi, telefon; ȘOFERI MICROBUZ transport persoane: permis conducere categoriile B, C, D, E, vechime minim 3 ani ca șofer, domiciliul Arad sau împrejurimi, telefon. Relații telefon 0269 - 224298; 0269-231012 int. 391, 323, orele 7.30 - 16. (2192)
Angajez TÂMPLARI calificați. Telefon 213443. (2032)
TRANSPREST, str. Pădurii 15, angajează SPĂLĂTORI AUTO. Telefon 211520; 0722.887.690. (1988)
SC PRISMA GRUP SRL, angajează AGENT COMERCIAL, posesor carnet conducere categoria „B". Oferim condiții avantajoase. Informații telefon 0744.584.750; 0740.145.945 sau COMPLEX JACKSON Stand 35E. (2153)
Angajez VÂNZĂTOARE pentru Piața Solară. Informații telefon 0722.664.968. (2188)
Angajez VÂNZĂTOARE PRESĂ; GESTIONARĂ magazie, cunoștințe calculator. Telefon 0740.132.050. (2181)
PRIMĂRIA BELIU, scoate la concurs, postul de DIRECTOR CĂMIN, pentru 5 martie 2004, ora 10. Telefon 3222239. (Ineu, 43)
SC A.I.S. COM SRL angajează AGENT COMERCIAL, ȘOFERI. Cerințe: experiență în distribuție. Se oferă: salarizare atractivă. Relații telefon 0722.450.595; 0788.381.976; 0257 - 270025 fax. (2386)

PRESTĂRI SERVICII

SILDOR PROD
vânzări, montaj, reparații: VITRINE, CAMERE FRIGORIFICE și AER CONDIȚIONAT. Telefon service: 0257-349121; sediu: 0257-270622. (c)

DIVERSE

Rog persoanele care dețin informații - VAMA NĂDLAC - zona neutră - despre PEUGEOT avariat, numere Olanda, 28-29 septembrie, noaptea, rog Sunați 0741.776.082. RECOMPENSĂ. (2374)

PREZICĂTOARE

Ana, mulțumesc doamnei IOANA,
pentru că mi-a adus soțul acasă și mi-a făcut de spor în afaceri. Acum sunt mulțumită. Telefon 0723.722.241. (1830)

Anonim. Multă sănătate VALERIEI ZENA,
m-a lecuit de beție și mi-a împăcat familia dezbinată. Sunați, 0257/262935; 0744.288.220. (2198)

Ana, Arad. Mii de mulțumiri doamnei SOVEJA
din revista Star, mi-a rezolvat necazurile mele. Telefon 0744.255.389, 245390. (1812)

(Continuare în pagina 15)

NOSFERATUM S.r.l. **20% reducere pensionari** **SERVICII FUNERARE COMPLETE** certificat ISO 9001:2000 **Arad, str. GHIBA BIRTA nr. 26 Tel. 0257/270.437;0744/554.874**

(Urmare din pagina 14)

Regina magiei albe, SUNITA, dezleagă cununii, blesteme, aduce persoana iubită, rezultate garantate 100% de la prima ședință. Telefon 0745.243.909. (2221)

Victor, Arad. Sincere mulțumiri doamnei MARIA, regina magiei albe, care mi-a adus soția după 3 ani de despărțire. Telefon 0744.960.025. (2221)

CITAȚII

Se citează pârâta OPREȚ MARIA, cu domiciliul necunoscut, la Judecătoria INEU, în dosar nr. 78/2004, având ca obiect stabilirea masei succesorale cu termen de judecată la data de 26.02.2004. (42, Ineu)

Se citează numita PHILIPP ANA, născută HESS, în data de 24.02.2004, la Judecătoria Arad, sala 217, ora 8, în dosar nr. 12.086/2003, având ca obiect prestație tabulară, în proces cu reclamanta SUMĂNARIU ROZALIA. (2085)

Pe rolul Judecătoriei Arad se află dosarul civil nr. 434/2004, cu termen de judecată la data de 3.03.2004, ora 8, camera 219, având ca obiect uzucapiune privind cotă de 2/18 părți din imobilul situat în Arad, str. Clopotului nr. 129, înscris în c.f. nr. 268 Sânicolaul Mic, județul Arad. Cei interesați sunt somați ca dacă în termen de o lună de la ultima zi a publicației nu vor face opoziție, instanța va păși la judecarea cauzei. (2237)

ÎNCHIRIERI

Închiriez (ofer) AUTOMACARA 16t. Telefon 0744.523.701. (2380)

Închiriez SPAȚIU COMERCIAL, 60 mp, zonă centrală. Telefon 230614, seara. (2097)

Închiriez (ofer) apartament 2 camere, str. Crasna bl. G2. Telefon 256559. (2093)

Ofer spre închiriere apartament 2 camere, zona gării, etaj I (ne)mobilat, toate utilitățile. Telefon 272098 după ora 16; 0740.943.887. (2148)

Primesc în gazdă elevă. Telefon 212531. (2200)

Dau în chirie apartament trei camere, mobilat, contorizat, zona Polivalentă. Telefon 348769 sau 0745.347.118. (1853)

Închiriez garsonieră cf. I, mobilată, contorizată, Micălaca bl. 240. Telefon 262693. (2230)

Închiriez (ofer) apartament 2 camere, numai familial, pe termen lung. Telefon 358258. (2357)

Închiriez apartament central, în casă (mobilat) cu 1 cameră + dependințe și 3 camere + dependințe + garaj. Telefon 0745.315.895. (2364)

Închiriez SPAȚIU CENTRAL, 60 mp str. L. BLAGA + 65 mp str. EMINESCU. Telefon 0745.315.895. (2364)

Primesc un băiat în gazdă, str. Fragilor nr. 12, Fortuna. (2377)

Dau în chirie grajd în Șiria 350 mp. Telefon 0744.358.061. (Ag. UTA, 32)

Ofer una cameră cu antreu, în chirie, intrare separată. Telefon 276228. (2392)

PIERDERI

Pierdut certificat de înmatriculare nr. F02/264/1994, pe numele Burcă Elisabeta - PF, eliberat de CCI Arad. Îl declar nul. (2170)

Pierdut legitimație călătorie gratuită, eliberată de CTP Arad, pe numele Tămaș Olga. O declar nulă. (2344)

Pierdut certificat de înmatriculare nr. F/02/1043/1994, eliberat de CCI Arad, pentru P.F. ERDŐDI GEZA MIHAI. Îl declar nul. (2354)

Pierdut legitimație călătorie gratuită tramvai, eliberată de CTP Arad, pe numele Marc Mihai. O declar nulă. (2367)

Pierdut atestat șofer profesionist, pe numele Neagu Ioan, cu seria APCA HR 033735, valabilitate 06.09.2003 - 05.09.2008. Îl declar nul. (2390)

✝ DECESE ✝

Cu tristețe în suflete anunțăm că iubitul nostru soț, tată, socru și bunic

AUREL DIMITRESCU

în vârstă de 73 de ani a trecut la cele veșnice după o lungă și grea suferință. Corpul neînsuflețit este depus la domiciliul din Arad, str. Imașului, Bl. 4A, Sc. A, ap. 1. Slujba religioasă va avea loc duminică, ora 13, la Biserica Ortodoxă din Alioș, jud. Timiș, iar înhumarea la cimitirul din localitate. Dumnezeu să-l odihnească în pace! Profund îndurerate familiile Dimitrescu și Farcaș.

Cu mare durere în suflet anunțăm încetarea din viață a iubitei noastre

POPA CRISTINA,

la vârsta de 80 ani. Înmormântarea va avea loc azi, 7 februarie 2004, ora 13, la Cimitirul Eternitatea. Nu o vom uita niciodată. Familia îndoliată.

Cu adâncă durere în suflet anunț încetarea din viață după o lungă și foarte grea suferință a scumpei mele soții

CIOS LENUȚA,

în vârstă de 43 ani. Înmormântarea va avea loc azi, 7 februarie 2004, ora 12, de la domiciliul din Arad, Grădiște, Aleea Romanța nr. 4, la Cimitirul din Grădiște. Nu te voi uita niciodată! Te voi plânge mereu! Soțul tău, NICU.

Cu adâncă durere anunțăm încetarea din viață a iubitei noastre soție și mamă,

TĂTAR FLOARE

în vârstă de 63 de ani. Înmormântarea va avea loc astăzi, 7 februarie 2004, ora 14, de la Capela Cimitirului Eternitatea. Familia îndoliată.

Cu adâncă durere anunțăm încetarea din viață a iubitului nostru soț și tată,

TOLOMEIU IOAN,

în vârstă de 59 ani. Înmormântarea va avea loc duminică, 8 februarie 2004, ora 13, la Cimitirul UTA, de la capelă. Familia îndoliată.

Cu adâncă durere anunțăm încetarea din viață, a iubitului nostru soț, tată și bunic

ȚIGAN IOAN,

în vârstă de 67 ani. Înmormântarea va avea loc duminică, 8.02.2004, la ora 13, în orașul SEBIȘ. Familia îndoliată.

Cu adâncă durere în suflet anunțăm încetarea din viață, a iubitului nostru soț, tată, fiu, frate

HEGEDUȘ ȘTEFAN,

în vârstă de 47 de ani. Înmormântarea va avea loc duminică, 8 februarie 2004, ora 15, la Cimitirul din Gai. Familia îndoliată: soția PĂLĂGUȚA, fiul NORBERT, mama ECATERINA, fratele IMRE cu soția SAVETA și fiul CLAUDIU.

✝ CONDOLEANȚE ✝

Sincere condoleanțe familiei TOLOMEIU din partea firmelor SELIN'S și ROM AQUA. Nu descurajați, nu ați rămas singuri. (2379)

Întreaga noastră compasiune familiilor îndoliate Dimitrescu și Farcaș, acum când dragul lor soț, tată și bunic

AUREL DIMITRESCU

a trecut la cele veșnice. Sincere condoleanțe! Familiile GROZA și CÂMPEAN.

Aducem un ultim omagiu celui care a fost cuscrul nostru

AUREL DIMITRESCU.

Sincere condoleanțe cuscrei Stela, Ica, Fane și Anca. Familiile FARCAȘ și PANTEA.

Suntem alături de colega noastră, RUSAN LIVIA, în marea durere pricinuită de pierderea mamei sale. Colectivul raionului Sport, din cadrul Magazinului ZIRIDAVA. (2236)

Suntem alături de doamna RUSAN LIVIA, în marea durere pricinuită de pierderea mamei sale. Sincere condoleanțe! Biroul Comercial al Magazinului ZIRIDAVA. (2236)

Colectivul Școlii Generale nr. 20, este alături de colega HEGEDUȘ PĂLĂGUȚA în marea durere pricinuită de trecerea în neființă a soțului. Sincere condoleanțe! (2343)

Ne alăturăm, cu compasiune, durerii încercate de domnul ing. DUMITRU MUSCĂ, director tehnic și de producție, în urma pierderii unui membru al familiei sale. Consiliul de Administrație al SC IMAR SA ARAD. (2346)

Transmitem sincere condoleanțe domnului director, DUMITRU MUSCĂ și familiei, alăturându-ne cu tristețe, clipelor de adâncă durere, cauzate de decesul bunicii domniei sale. Comitetul de Direcție al SC IMAR SA ARAD. (2346)

Un ultim omagiu celei ce a fost vecina noastră,

CRISTINA POPA,

din partea Asociației de Proprietari bl. Y-14 Vlaicu. (2355)

Conducerea RADM Arad și întregul personal al Regiei sunt alături de colega lor, RUS VALERIA, în greaua încercare pricinuită de trecerea în neființă a mamei sale. Sincere condoleanțe. (2362)

Colectivul VĂMII TURNU este alături de familia CIOS, în marea durere pricinuită de decesul fostei lor colege de la SC ROMTRANS SA,

CIOS LENUȚA.

Dumnezeu s-o odihnească în pace! (2366)

Colectivul VĂMII TURNU este alături de colegul lor,

ȚIGAN IOAN,

în greaua suferință pricinuită de decesul tatălui. Sincere condoleanțe! (2366)

Suntem alături de domnul MUSCĂ DUMITRU în aceste momente grele pricinuite de decesul bunicii sale dragi. Sincere condoleanțe din partea colegilor de la Serviciul aprovizionare, transport, depozite al SC IMAR SA ARAD. (2376)

Suntem alături de colegul nostru ȚIGAN IOAN în greaua suferință pricinuită de decesul tatălui. Colegii de tură de la VAMA TURNU. (2380)

Colectivul Secției Chirurgie al Spitalului Clinic Județean, este alături de FLORICA BERAR la trecerea în neființă a mamei sale și transmite condoleanțe familiei îndoliate. (2393)

Un ultim omagiu celui care a fost

HEGEDUȘ ȘTEFAN

din partea familiilor ZOLLER și LENEȘIU. Dumnezeu să-l odihnească în pace! (2395)

Suntem alături de fostul nostru coleg, ing. CIOS IOAN în greaua încercare pricinuită de decesul soției. Sincere condoleanțe din partea foștilor colegi din Sectorul Comercial SERE - Arad. (2397)

Dureroase amintiri, tristețe și lacrimi acum când ne-a părăsit cel care a fost fratele și unchiul nostru

IOAN.

Pentru bunătatea și dragostea ta, îți datorăm veșnică amintire. Dumnezeu să te odihnească în pace! Familiile ȚIGAN și BEINȘAN. (2382)

Punte de suflet între două lumi, amintirea unei frumoase și trainice prietenii, va atinge clipa veșniciei prin dragostea și devotamentul sincer și fără de răgaz ale unui om deosebit care, a însemnat filele vieții mele, atât în momente de cumpănă cât și de mare bucurie. Trecând hotarul mărginirii din lumea tainelor nesfârșite, va mângâia inimile noastre, cu drag, acum și mereu. Un ultim omagiu și o pioasă rugăciune în memoria celei care a fost și va rămâne iubita mea nașă,

d-na POPA CRISTINA.

Sincere condoleanțe familiei îndoliate. Cu deosebit respect, RAMONA CIURDARIU și familia. (2401)

✝ COMEMORĂRI ✝

✝ Cu durere în suflet amintim împlinirea unui an de când a plecat mult prea devreme dintre noi,

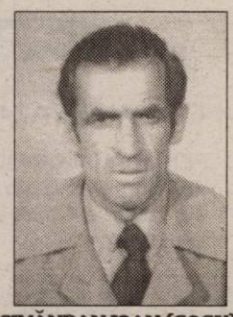

ȘIMĂNDAN IOAN (GOGU).

„Pe patul tău de suferință/ Te-am tot vegheat să te ridici/ Ți-am fost alături cu credință/ Te-ai dus și ne-ai lăsat aici/ Pustiu e totul fără tine/ Pustie este casa ta/ De când tu ai plecat din ea/ Ne este dor de vocea ta/ Am vrut să mai rămâi cu noi/ Dar n-a fost cu putință/ Rugăm pe bunul Dumnezeu să te odihnească în pace! Parastasul va avea loc duminică, 8 februarie, odată cu sfințirea crucii. Nu te vom uita niciodată! Soția și fiica, cu familia. (2231)

Un gând de aducere aminte și de aleasă prețuire pentru cea care a fost

învățător

SÂRBU LIZICA,

de la a cărei despărțire se împlinesc 15 ani. Familia. (1969)

Dureroasă amintire și un pios omagiu la 8 ani de la despărțirea de scumpa noastră soție, mamă, bunică și străbunică,

PALASTHY LIDIA

născută BARNA.

Vei fi mereu în inimile noastre! Dumnezeu să te odihnească în pace! Nu te vom uita niciodată! Familiile: PALASTHY, TELEGDI, BRASSAY. (2364)

Pioasă aducere aminte la împlinirea a 11 ani de la despărțirea de draga noastră

BURUIANĂ FLORICA.

Familiile îndurerate BOTA și STOICA. (2006)

O aducere aminte pentru cei care l-au cunoscut și prețuit pe

GULER AMBROSIE,

la 2 ani de la trecerea la cele veșnice. Soția MARIA, fiica AMALIA, fiii VALENTIN și ADRIAN. (2067)

Pios omagiu și veșnică amintire la un an de la trecerea în eternitate a tatălui și bunicului

VĂLEANU IULIAN.

Dumnezeu să-l odihnească în pace! Fiica IULIANA, ginerele MIHAI și nepoții ADRIANA și MIHĂIȚĂ. (2092)

Azi, 7 februarie, se împlinește un an de la plecarea în veșnicie a celui care a fost soț, tată, bunic

IANTO ALEXANDRU.

Dumnezeu să-l odihnească în pace! Familia îndurerată. (2130)

Se împlinesc 2 ani de la decesul iubitului nostru soț și tată,

KOVÁCS KÁROL.

Familia îndurerată. (2238)

Duminică, 8 februarie 2004, se împlinesc 6 ani de la decesul celui care a fost

profesor

PETRE GRECU,

din comuna VĂRĂDIA DE MUREȘ. Dumnezeu să-l odihnească! Soția și copiii cu familiile lor. (2150)

Cu durere în suflet anunțăm scurgerea a 6 săptămâni de când a plecat dintre noi cea mai bună soție, mamă, soacră și bunică,

DRAGOȘ ECATERINA.

„Pe patul tău de suferință,/ Te-am tot vegheat să te ridici/ Ți-am fost alături cu credință/ Te-ai dus și ne-ai lăsat aici/ Pustiu e totul fără tine/ Pustie este casa ta/ De când tu ai plecat din ea/ Ne este dor de vocea ta." Nu te vom uita cât vom trăi. Dormi în pace, dragă. Dumnezeu să te odihnească în pace! Parastasul va avea loc duminică, 8 februarie, ora 11.30, la Biserica din Cimitirul Pomenirea. Familiile DRAGOȘ și ILBAN îndoliate și îndurerate. (2171)

Cu profundă durere amintim că se împlinesc 10 ani de la trecerea în neființă a dragului nostru

CRIȘAN IOAN.

Dumnezeu să-l odihnească în pace! Familia. (2174)

Purtăm în suflet aceeași durere și tristețe, la împlinirea a 2 ani de când a plecat dintre noi, cel care a fost

dr. BUGHIU FLORIAN.

Dragostea și noblețea pe care ne-ai arătat-o în fiecare clipă a vieții tale, nu o vom uita niciodată! Ne rugăm la Dumnezeu pentru odihna sulfetului tău minunat. Soția Geta, fiicele Florina și Nicoleta, ginerii Marcel și Gabriel, mama soacră Maria. (2235)

Tristă și neuitată va rămâne ziua

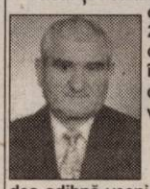

de 7 februarie 2002, când a plecat pe drumul fără întoarcere, cel căruia îi păstrăm vie amintirea,

dr. BUGHIU FLORIAN.

Dumnezeu să-i dea odihnă veșnică! Mama Floare, sora Maria, cumnatul Nelu, nepotul Lucian. (2234)

Se împlinește un an de lacrimi și dor de la dispariția fulgerătoare a celei care a fost

RUS IULIANA.

Dumnezeu s-o ierte și s-o odihnească în pace! În veci nemângâiați, soțul și copiii. (2340)

Dureroasă amintire și un pios omagiu la 1 an de la despărțirea de cel ce a fost soț, tată, socru și bunic,

NEGREA GHEORGHE.

Dumnezeu să-l odihnească în pace! Familia. (2350)

Mâine, 8 februarie se împlinesc 5 ani de lacrimi și dor, de când a plecat dintre noi, fiul și tatăl,

ing. ZUGRAVU LIVIU.

Dumnezeu să te odihnească! Părinții și copiii: Oana și Paul. (2359)

Pios omagiu la împlinirea a șase săptămâni de la dureroasa despărțire de cel care a fost iubitul nostru soț, tată, socru, bunic, străbunic

AMBRUȘ DIMITRIE.

Parastasul are loc duminică 8 februarie, ora 12, la Biserica Ortodoxă din SOCODOR. Familia îndoliată.

9 ani s-au adunat de când dintre noi tu ai plecat, cel care ai fost soț și tată,

VIOREL FLUERAȘ

din ZĂRAND. Te plângem mereu când ne apasă dorul tău. Soția ANGELICA, fiii: OLIVIU și DĂNUȚ, nurorile MĂRIOARA și MILUȚA, nepoțelul SERGIU-IONUȚ. Dumnezeu să te odihnească în pace! (2391)

Un gând, o lacrimă și o floare pe tristul tău mormânt, scumpul nostru soț, tată, bunic

prof.

OARCEA VASILE,

la șapte ani de la dureroasa despărțire. Odihnește-te în pace! Slujba de pomenire se oficiază duminică 8 februarie 2004, la Biserica Ortodoxă din SEBIȘ. Familia. (2399)

✝ SERVICII FUNERARE ✝

IN MEMORIAM "KUKI"

SERVICII FUNERARE COMPLETE

Str. M Eminescu Nr.4 în curte

Tel: 211.929 - 0723.343.964

MAGAZIN DESCHIS LA ORICE ORĂ

OFERĂ:

- **SICRIE** 10 modele de la 900.000 - 3.400.000
- **SICRIE LUX** 6 modele de la 3.600.000-22.500.000

Mânere. Șuruburi, prosoape, lumânări, colaci și colivă

- **LENJERIE** 10 modele de la 350.000 - 2.000.000

Apelând la serviciile noastre (spălat, îmbrăcat, formolizat și transport)

BENEFICIAȚI DE **20%** REDUCERE LA SICRIU

GRATUIT Transportul sicriului la domiciliu Transport Intern și Internațional

Se poate plăti și după ridicarea ajutorului de înmormântare

RO STYL COMPANY

SERVICII FUNERARE COMPLETE

Magazin deschis și noaptea

ARAD STR. M. EMINESCU 22 peste drum de ARTEX

Tel. 214.422, 0744.690.121

ACCESORII FUNERARE

Pentru că suntem producători de sicrie nu simpli comercianți, PUTEM FACE O REDUCERE REALĂ de 40% LA SICRIU, clienților care fac toate serviciile cu firma.

PLATA ȘI DUPĂ ÎNCASAREA AJUTORULUI DE ÎNMORMÂNTARE.

TRANSPORT intern și internațional.

S.C. SATLINE S.R.L. TELEFON 251.461, 0744/507.211 SHOW ROOM ARAD, Piata Mihai Viteazul - BL. M7 - PARTER

TÂMPLĂRIE DIN ALUMINIU ŞI P.V.C.

CU GEAM TERMOPAN; PROFILE PVC TROCAL Germania; PROFILE ALUMINIU Grecia

Reduceri între 8 şi 12% în perioada ianuarie-februarie

NOU! RATE / 5 ani AVANS 0

---

s.c. **SALUBRITATE** s.a.

Arad - Bd. IULIU MANIU f.n.

• deratizare • dezinsecţie

INFORMAŢII la
telefon 280.724, fax: 219.388
e-mail: salarad@inext.ro

(c.20/2004)

Citeşte ADEVĂRUL
Cotidian independent Arad
Pentru a fi bine informat

Nutrisam S.A.

FURAJ DE SĂTMAR

Vă oferim
FURAJE, CONCENTRATE şi PREMIXURI

pentru: PĂSĂRI, PORCI, BOVINE şi OVINE
Satu Mare, str. Depozitelor nr. 31, tel.: 0040-261-769-306
Fax: 0040-261-769-569, mobil: 0040-742-105-561
e-mail: furaje@nutrisam.ro
jud. Arad, Ineu, str. I.C. Dumitraşcu nr. 10
S.C. AGRICOLA ROM-ITA SRL

Căutăm distribuitori în judeţele ARAD şi HUNEDOARA

Pentru informaţii suplimentare sunaţi la tel.:
0257-511.047; mobil: 0722-301.782.

(c. 40 Ag. Ineu)

S.C. **ESCORIAL** S.R.L. ARAD

produce **MOBILIER** tapiţat

MAGAZIN
Str. Unirii 5-7
la ATIC CENTER etaj I

Tel. 0744 507 359
0744 543 031
0744 507 313

(4127291)

S.C. **C.T.P.** S.A. Arad

ORGANIZEAZĂ SELECŢIE DE OFERTE

PENTRU VALORIFICAREA DEŞEURILOR DE FIER VECHI provenit din casarea a 13 buc. vagoane de tramvai şi a 4 buc. autobuze aprobate la casare în anul 2004.

Ofertele se depun în plic închis până la data de 20.02.2004 orele 10,00.

Caietul de sarcini se poate cumpăra de la sediul C.T.P. Calea Victoriei nr. 35-37 Arad

RELAŢII SUPLIMENTARE LA TELEFON 38.35.90 INT. 139 - SERVICIUL ACHIZIŢII.

(c. 523/2003)

---

s.c. **DITRE ITALIA**

ANGAJEAZĂ

• tapiţeri
• confecţionere calificate

Colocviul va avea loc la sediul societăţii din zona Industrială vis a vis de Laguna Lights.

RELAŢII LA TELEFON
0257-216.610.

(4127320)

---

s.c. **GOSPODĂRIREA COMUNALĂ ARAD** s.a.

ORGANIZEAZĂ LICITAŢIE CU SELECŢIE DE OFERTE

pentru executarea instalaţiei de încălzire proprii pe gaze naturale la punctul nostru de lucru situat în P-ţa UTA - magazinul de pompe funebre şi extindere reţea gaze naturale în Ştrandul Neptun.

Pentru magazinul de pompe funebre se solicită:
- extindere reţea,
- branşament,
- instalaţie de utilizare,
- montarea cazanului,
- întocmirea proiectului de execuţie,
- obţinerea avizelor şi autorizaţiei de construcţie.

Pentru extinderea reţelei din Ştrandul Neptun se solicită:
- extinderea reţelei existente din polietilenă încă cu 540 ml,
- întocmirea proiectului de execuţie,
- obţinerea avizelor şi autorizaţiei de construcţie

Ofertele se vor depune la sediul societăţii până cel târziu în data de 27.02.2004 ore 10,00.

Relaţii la telefonul 287797 la sediul societăţii.

(3928350)

S.C. **C.T.P.** S.A. Arad

anunţă

DESFĂŞURAREA PROCEDURII DE CERERE DE OFERTĂ

în vederea achiziţiei publice de produse după cum urmează:

În data de 17.02.2004
- Rulmenţi;
- Lacuri şi vopsele;

În data de 19.02.2004;
- Perii colectoare;
- Becuri;
- Produse din cauciuc.

Informaţii suplimentare pot fi solicitate la sediul S.C. C.T.P. S.A., Calea Victoriei nr. 35b -37, Serviciul Contracte şi Achiziţii. Tel. 0257/338.590, int. 139.

(c. 523/2003)

Abonează-te la ADEVĂRUL
Cotidian independent Arad

DAEWOO TE PUNE LA ÎNCERCARE!

Până în 31 martie 2004 beneficiaţi de un

DISCOUNT GENERAL de **400 EURO**

la toate modelele

La discountul general DOAMNELE beneficiază de o REDUCERE suplimentară de încă **5%**

Astfel puteţi achiziţiona modelul de bază la numai **4340 EURO** cu toate taxele incluse!

DAEWOO AUTOMOBILE ROMANIA

(3926334)

FRANCKMAR S.R.L. Dealer unic autorizat al judetului Arad

Arad - Str. Andrei Şaguna, nr.16 - Calea Aurel Vlaicu, bl. Z27 - Tel 0257-28.96.00; 25.11.79

SANPAOLO IMI BANK
Depozit la termen
între 12 și 36 de luni
Cu plata dobânzii lunar
18% p.a. - DOBÂNDĂ ÎN PRIMA LUNĂ
Informații suplimentare
ARAD, B-dul Revoluției nr. 88
TELEFON : 284.888 ; FAX : 285.202

ADEVĂRUL

Cotidian independent Arad

ASTRA
ASTRA VAGOANE CĂLĂTORI
Singurul producător de confort din domeniu
Str. Petru Rareș 1-3
Tel: 233.651 Fax: 258.168
e-mail: astra.calatori@astrac.rdsar.ro

Anul XVI, nr. 4132 | 16 pagini | LUNI, 9 FEBRUARIE 2004 | 6.000 lei
adevarul@arad.ro; adv.pub@arad.ro | http://adevarul.arad.ro
Publicație auditată de BRAT | Tiraj mediu zilnic vândut: 28 134

Mafia pământului

Ștefan Tabuia

Să ai o stațiune de cercetare zootehnică precum cea de la Ceala, cu un fond biologic valoros de Bălțată Românească, o unitate pusă la punct, eficientă din punct de vedere economic (profit de peste trei miliarde pe 2003), cu aproape o mie de exemplare de înaltă valoare și să o lași pe mâna mafiei care urmărește să o spolieze de pământ falimentând-o, este o adevărată crimă. Aprecierea îi aparține unei somități în agricultura românească, nimeni altcineva decât inginerul Dimitrie Muscă. Această putere pesedită în frunte cu Ion Iliescu a greșit fundamental în 1991 cu Legea 18 care a fărâmițat pământul agricol până la atomizare și am fost tentați să credem că asemenea erori cu consecințe economice pe termen lung nu se vor mai repeta. Ne-am înșelat însă. Guvernanții de astăzi, aceiași ca și în vremea hulitei legi mai sus menționate sunt hotărâți să distrugă și ce a mai rămas viabil în cercetarea zootehnică. Stațiunea „Ceala" are o moșie întinsă pe mai mult de 2000 ha în Câmpia Aradului, pământ adunat la un loc, în câteva ferme vegetale. Teren fertil, tentant pentru mafia agricolă aflată azi la putere. Dar cum să pui mâna pe asemenea suprafață aflată în administrația Stațiunii? La drept-vorbind, avem legi care apără cercetarea agricolă, numai că în țara noastră condusă de partidul baronilor și oligarhilor pesediști cine să se împiedice de un petic de hârtie! Mafia tocmai pentru aceea este mafie ca să găsească soluții potrivite pentru ocolirea legii! Cum acționează ea? În Felnac, mai mulți locuitori revendică la Legea 10 o anumită suprafață de pământ care în realitate nu există în hotarul comunei. Conform legii, în aceste condiții Primăria comunală a eliberat adeverințe petenților prin care li se comunica imposibilitatea reconstituirii în natură a proprietăților funciare pentru că, repetăm, acest pământ nu există.

(Continuare în pagina 6)

Țărăniștii atacă Primăria Arad cu Ovidiu Marian

Foto: V. Musca

PNȚCD și-a anunțat și lansat sâmbătă, în cadrul Adunării Generale de alegeri a Organizației Municipale desfășurate în sala „Iuliu Maniu", candidatul la Primăria Municipiului Arad, nimeni altul decât consilierul municipal Ovidiu Marian, fost candidat de primar la alegerile locale din 2000. Președinte al Organizației Județene a PNȚCD Arad, Ovidiu Marian și-a făcut publică candidatura în prezența lui Gheorghe Ciuhandu, președintele Consiliului Național de Conducere (CNC AL PNȚCD), care l-a prezentat oficial în fața a peste două sute de membri ai partidului. Remarcabilă a fost prezența reprezentanților Bisericii Ortodoxe (părintele Simion Mladin) și a Bisericii Greco - Catolice (părintele protopop Chișbora Nistor), care au transmis un mesaj pentru înțelepciune în ale politicii. Oamenii politici arădeni care au răspuns invitației de a participa la lansarea oficială a lui Ovidiu Marian și la Adunarea Generală de alegeri a Organizației Municipale sunt: Lia Ardelean - președinte al PUR; Petre Mihăieș - trezorierul organizației pe municipiu a PSD; Florin Manta - vicepreședinte al PD; Toth Ladislau - secretar UDMR și Cornea Cornel - secretar AFDPR. Reprezentanții partidelor politice mai sus amintite le-au transmis țărăniștilor succes în alegeri și găsirea oamenilor potriviți pentru locurile potrivite.

Daniel Albu

(Continuare în pagina 6)

Iarna își reintră în drepturi

Vremea se răcește accentuat și va deveni deosebit de geroasă noaptea și dimineața, mai ales în zilele de miercuri și joi, când minimele se vor situa între -10 și -15°, iar maximele între -5 și 0°C.

Luni vom avea parte de precipitații sub formă de ploaie care se vor transforma în lapoviță, iar de marți, ninsorile vor cădea pe arii extinse. Vântul, din sector nordic, va avea intensificări temporare, spulberând zăpada, care va cădea în cantități destul de însemnate.

„Cel puțin pentru săptămâna aceasta, iarna va fi la ea acasă" - ne-a mai informat meteorolog Veturia Latiș, de la Centrul meteorologic regional Banat-Crișana.

Tabletă

Ce citim, cum citim?

Eugen Simion

Toate sondajele ne arată că se citește din ce în ce mai puțin și, când se citește, prioritate nu au cărțile de poezie sau romanele, ci confesiunile, biografiile, cărțile-documentare, studiile istorice. Cu alte cuvinte, non-ficțiunea este preferată ficțiunii. O răsturnare de ierarhii greu de imaginat cu o sută de ani în urmă. Nu-i singura și nici cea mai importantă. Sociologii care se ocupă de problema receptării ne atrag atenția că am intrat, în fapt, într-o nouă eră: aceea a cărții virtuale sau a literaturii virtuale. Aceasta înseamnă că, în loc de a citi "cărți de hârtie", citim din ce în ce mai des "cărțile electronice" - acelea pe care ni le oferă, fără mari dificultăți, internetul. Singura condiție este să știi să folosești acest minunat instrument care, la o simplă comandă, te introduce în orice bibliotecă din lume. Pornind de aici, unii oameni de litere anunță decesul literaturii. Cel puțin decesul literaturii de hârtie. O profeție care, după părerea mea, trebuie luată în seamă. O profeție și, în același timp, o provocare care trebuie să ne pună pe gânduri. Tinerii o iau, oricum, în serios, din moment ce preferă să-și publice volumele de poeme sau eseuri pe internet decât să caute un editor generos, dispus să piardă o sumă de bani cu un debut incert...

(Continuare în pagina 7)

Revoltă spontană contra Parktronic

Sâmbătă dimineață, în jurul orelor 11,00, în fața Catedralei Catolice s-a produs un adevărat ambuteiaj. Circulația s-a oprit, cetățenii au umplut carosabilul, se vorbea în gura mare, răzbătând, din timp în timp, cuvântul „Parktronic". În câteva minute, la fața locului a apărut și Poliția, șoferii blocați în trafic au început să claxoneze, în fine, tărăboiul era de nedescris. Comisarul - șef **Nicolae Gudiu**, șeful I.P.J. Arad, ne-a declarat: **„Acolo am avut de-a face cu o situație asemănătoare aceleia petrecute cu o săptămână în urmă. Un cetățean, nemulțumit de faptul că firma Parktronic i-a blocat roata, a vrut să distrugă gheara galbenă și s-a ajuns, astfel, la un scandal în stradă de proporții. Sigur, având în vedere că circulația s-a blocat, ne-am făcut datoria, prezentându-ne în timp util la fața locului, spre a limpezi traficul. În ceea ce privește nemulțumirea șoferului căruia i-a fost blocată roata, aceasta a fost rezolvată împreună cu conducerea Parktronic."**

Foto: V. Musca

În ultima săptămână s-au înregistrat cel puțin zece situații ciudate vizavi de sistemul de parcare din Arad, din care am consemnat trei, dintre cele mai reprezentative. Oamenii rămân însă nemulțumiți și, de multe ori, așa cum am arătat, au dreptate.

Eugenia Pantea

JACKSON
Hotel Restaurant din Vama Nădlac
Organizează nunți botezuri mese festive
La numai 12 Euro
Informații tel. 206.227
(C.638/2003)

STIHL®
Pentru orice motofierăstrău cumpărat în februarie primiți:
1 lanț
1 litru ulei
SC FOX IMPEX SRL
ARAD, CALEA TIMIȘORII NR. 11
TEL/FAX 278474

INTERNEXT
Acces liber fără parolă!
Trafic NELIMITAT!
891234
Tarife fără TVA:
TARIF I Luni-Duminica 8-22 3,52 eurocenti/minut
TARIF II Luni-Duminica 22-8 1,76 eurocenti/minut
(C.774/2003)
Info : 0257-285353; www.inext.ro

Corleone
organizează
în fiecare joi și vineri,
Seri românești cu muzică populară
Printre invitați: Gabi Gheorghe, Aurel Șeran, Dana Hanc și formația condusă de Petrică Pașca
Informații și rezervări la tel. 210.944, 0788.340.772

INCHIRIEZ SPATIU COMERCIAL B-DUL. REVOLUTIEI 100 m² TEL: 0721.269.705

Meditația zilei

Alergăm după fericire până departe, fie pe mare, fie pe uscat; dar fericirea e aici, aproape. - **Horațiu**

Calendar

Astăzi, Soarele răsare la ora 7 și 27 de minute și apune la ora 17 și 34 de minute. Au trecut 39 de zile din acest an. Au mai rămas 327 de zile până în 2005.

Praznicul zilei: Biserica ortodoxă: Odovania praznicului Întâmpinării Domnului; Sf. M. Nichifor; Sf. Mc. Episcopi Marcel și Pangratie; **Biserica greco-catolică**: Încheierea Sărbătorii Întâmpinării Domnului; Nichifor, Marcel și Pangratie; **Biserica romano-catolică**: Apollonia.

Cinematografe

DACIA (tel. 255.576): A fost odată în Mexic - Desperado 2 (SUA) 11; 13; 15; 17; 19; 21

MUREȘUL (tel. 280.532): La revedere Lenin (Germania) 10; 12; 14; 16; 18

ARTA (tel. 280.526): Fratele (Ungaria) 16; 18; 20

SALA MICĂ: Kate și Leopold (SUA) 15,30; 18,30

Captură impresionantă de medicamente de contrabandă

Dacă la jumătatea lunii ianuarie a. c., polițiștii de frontieră din cadrul Punctului de trecere a frontierei Nădlac, împreună cu lucrătorii vamali au spulberat posibilitatea de „îmbogățire" în străintate, din vânzarea de țigări, sâmbătă, aceiași polițiști de frontieră și vameși au depistat un cetățean din Republica Dominicană ce intenționa să transporte în Franța peste 46.000 de pastile anabolizante, care sunt foarte scumpe în această țară.

Astfel, la punctul de frontieră sus-menționat s-a prezentat, în vederea efectuării formalităților specifice, cetățeanul din Republica Dominicană, Don Calvin S., în vârstă de 35 de ani, rezident în Franța.

Cu ocazia controlului, echipa comună, formată dintr-un polițist de frontieră și un lucrător vamal, au constatat că cel în cauză transportă, pe lângă o geantă „elegantă", și o sacoșă mare, din rafie, fapt ce a trezit suspiciuni, procedându-se astfel la efectuarea unui control amănunțit al bagajului respectiv.

În acest fel, în „sacoșa tradițională românească" au fost descoperite, sub o pânză colorată, mai multe folii din plastic ce conțineau 46.390 de pastile Naposim - medicamente anabolizante ce sunt folosite îndeosebi de sportivi.

Fiind demarate cercetările, bărbatul a declarat că nu știa ce conține sacoșa de rafie și că a primit-o de la un bărbat, în București, care l-a rugat să o transporte în Franța, țară unde trebuia să o „predea" altei persoane ce urma să-l contacteze ulterior.

„Ca urmare a celor constatate, pastilele au fost ridicate în vederea confiscării de către autoritatea vamală, în conformitate cu prevederile legale, persoana în cauză fiind sancționată contravențional cu suma de 10 milioane lei" - ne-a mai informat purtătorul de cuvânt al Inspectoratului Județean al Poliției de Frontieră Arad, subcomisarul **Ion Mareș**.

Piața de mașini

Mașini străine:

VW Passat (2000): 16.600 Eu, BMW (1998): 11.700 Eu; BMW (1997): 9.700 Eu; BMW (2001): 18950 Eu; Toyota Yaris (2000): 6000 Eu; VW Passat (2000): 10600 Eu; Audi A4 (2001): 12700 Eu; Ford Mondeo (1995): 6.800 Eu, Opel Calibra (1992): 5.900, Opel Astra (1993): 4400 Eu, Opel Astra (1994): 4500 Eu, Opel Vectra (1993): 5500 Eu, Opel Omega (2001): 13.800 Eu; Ford Focus (2002): 10.600 Eu, VW Vento (1993): 6.300 Eu, VW Passat (2000): 11.800 Eu; VW Golf (1984): 3.000 Eu, VW Golf (1993): 5.600 Eu, VW Polo (2001): 9.600 Eu, Opel Corsa (2002): 7.700 Eu, Audi 100 (1985): 3.000 Eu, BMW 316 (1995): 7.900 Eu, Audi (2000): 14.300 Eu, Alfa Romeo (1987): 1.400 Eu, B.M.W.(1997): 4.800 Eu, Ford Mondeo (1994):4.900 Eu, Audi A6 (2000): 22900 Eu, Audi 80 (1986): 2250 Eu, Audi 80 (1981): 2.000 Eu, Audi (1994): 6.350 Eu, Audi A4 (2000): 13.450 Eu, Mercedes C Klasse (2002): 23.800 Eu, Renault Clio (1995): 4.400 Euro, Daewoo Leganza (1999): 7.950 Eu, B.M.W. 316 (2000): 13.200 Euro, B.M.W. 520 (2001): 18.700 Eu, B.M.W. 318 (1980): 1.300 Eu, VW Passat (2000) - 13.900 Euro; Ford Focus (2000) - 10.900 Euro; Fiat Brava (1995) - 5.500 Eu; Opel Corsa (1995) - 4.300 Euro,

Mașini autohtone:

Renault Kangoo (2001): 1.600 Eu; Dacia 1307 (1999): 2850 Eu; Renault Laguna: 6.900 Eu; Dacia (1982): 850 Eu, Dacia (1998): 2.200 Eu, Dacia (1994): 1.500 Eu, Dacia (1991): 600 Eu, Dacia (1987): 850 Eu, Dacia Combi (1987): 22 milioane lei, Dacia Super Nova (2001): 4.500 Eu, Dacia (1997): 1850 Eu, Dacia (1979): 650 Eu, Dacia (1985): 600 Eu, Dacia Break (2001): 3.150 Eu, Dacia 1310 (1994): 1.800 Eu, Dacia (1987): 850 Eu, Dacia 1310 (1997) - 2.150 $; Dacia 1310 (1998) - 2.350 $; Dacia 1310 (1986) - 800 $; Dacia 1310 (1987) - 700 Euro; Dacia Super Nova (2001): 3700 Eu, Dacia (1991): 600 Eu.

Meteo

Vremea va intra într-un proces de răcire. Cerul va fi temporar noros. La noapte și mâine, pe alocuri va ploua slab, iar apoi vor cădea precipitații mixte. Vântul va sufla slab la moderat din sector nordic și va prezenta unele intensificări locale.

Temp. max.: -1° la 2°C.
Temp. min.: -3° la 0°C.

Horoscop

Luni, 9 februarie 2004

Berbec (21.03-20.04). Sunteți conectați la surse false de informație. Un prieten nesincer vă poate aduce mari necazuri.

Taur (21.04-20.05). Vă aranjați o întâlnire secretă și vă asigurați și un venit suplimentar.

Gemenii (21.05-20.06). O zi cu emoții, idei și soluții. Cointeresați-vă partenerul.

Rac (21.06.-22.07). Rămâneți impasibili la agitația din jur. Începeți să vă acordați mai multă importanță.

Leu (23.07-22.08). Obligațiile profesionale urgente vă fac să vă neglijați gospodăria.

Fecioara (23.08-22.09). Graba e păgubitoare. Ar trebui să vă eșalonați prioritățile.

Balanța (23.09-22.10). Activați o relație benefică pentru carieră și vă întăriți pozițiile strategice.

Scorpion (23.10-21.11). Astăzi, fără vreun efort însemnat apare ocazia unei afaceri extrem de profitabile..

Săgetător (22.11-21.12). Clarificarea unor idei vă poate ajuta să încheiați o convenție și să răspundeți la provocări.

Capricorn (22.12-19.01). Manifestați o preocupare susținută pentru studiu și aplicații concrete ale cunoștințelor dobândite.

Vărsător (20.01-20.02). Acceptați să fiți consilieri sau demarați tratative.

Pești (21.02-20.03). Sunteți încordați, căutând să împăcați atribuțiile de la serviciu cu cele de acasă.

Utilitare

PIEȚE, TÂRGURI

Astăzi este zi de piață la Curtici, Nădlac, Bocsig, Gurahonț, Moneasa, Pilu, Vladimirescu. Tot astăzi se organizează târg săptămânal la Gurahonț și Bârzava.

Mâine, marți, este zi de piață la Sebiș, Almaș, Apateu, Semlac, Sântana, Șilindia, Vârfurile.

PRIMĂRIA MUNICIPIULUI

Program de relații cu publicul (camera 5) luni-miercuri-vineri între orele 8-12; marți-joi între orele 8-12; 15-17 - tel. 284.744, tel. centrală 281.850.

FARMACII DE SERVICIU

Farmacia **REMEDIUM** Arad, B-dul Revoluției nr. 52-54. Program luni-vineri: 7,30-20,00; sâmbătă 8,00-14,00. Telefon 233.195. Eliberează medicamente compensate și gratuite.

Farmacia **„ALEXANDRA"**, str. Tribunul Dobra, nr. 24 (stația tramvai Boul Roșu), tel. 282.062. Program luni-vineri: 7-22; sâmbăta: 8-18; duminica: 9-15. Eliberează medicamente compensate și gratuite

Farmacia **„OMNIAFARM"**, Calea Aurel Vlaicu, Bl. Z28, cu program zilnic de la orele 8,00-22,00. Telefon 271.724. Eliberează rețete gratuite și compensate.

URGENȚE STOMATOLOGICE

Cabinetul de pe str. Crișan (în spate la Gionelli) are program non-stop. Telefon: 253794.

DISPENSAR VETERINAR

Dispensarul veterinar din Aradul Nou efectuează zilnic, orele 8-16 (sâmbăta 8-12 și duminica) examen trichineloscopic, vaccinări antirabice și sterilizări câini-pisici, însămânțări artificiale. Telefon 287.298

Dispensarul veterinar din Curtici: examen trichineloscopic, vaccinări, tratamente, consultații, la toate speciile de animale. Telefon 464.145

ÎNTRERUPERI CURENT

Luni, 9 februarie, orele 8-15: Faleza Sud Bl. 25, 26, 27, 28, 29, 30, 31

Marți, 10 februarie, orele 8-15: Faleza Sud Bl. 11, 12, 13, 14, 15, 16, 16B, Cosbuc (p)

CITIRE APOMETRE

Luni, 9 februarie: Steagului, Pescăruș, Radu de la Afumați, Achile, Trompetei, Hector, Marte, Constanța, Junilor, Păuliș, Șiriei, Poetului, Nouă, Ștefan Tenețchi, Laurian, Emilian, Nădejde, Progresului, Sportului, Leu, București, Câmpeni, Mălin, Tiberiu, Venetia, C. Brâncuși, Maramureș, Calea Victoriei, A. Saguna

ADMINISTRAȚIA FINANȚELOR PUBLICE

Administrația Finanțelor Publice a municipiului Arad: Asistență contribuabili (impozitul pe venitul global) - telefon 280633, 280733, int. 198 (persoane fizice) și 125 (persoane juridice) între orele 8,00-12,00. Informații suplimentare la www.finantearad.ro

TELEFOANE DE URGENȚĂ

POMPIERI 981; 251.212

AMBULANȚĂ ARAD - 961 sau 251.313

POLIȚIE: 955

Numărul de centrală telefonică al I. J. P. (Inspectoratul Județean de Poliție) Arad: 207.100.

S. C. DISTRIGAZ-NORD S. A. TÂRGU MUREȘ

Sucursala de Distribuție a Gazelor Naturale Arad, Dispeceratul permanent - telefon 218.928; 256.928

DERANJAMENTE CURENT ELECTRIC 235.991

S. C. SALUBRITATE S. A. ARAD

Dispecerat între orele 7,00 - 19,00, tel.: 280.873

PROTECȚIA CONSUMATORULUI

B-dul Revoluției, nr. 50. Telefon: 257049

DIRECȚIA DE SĂNĂTATE PUBLICĂ - serviciul de permanență: 254.438

GARDA FINANCIARĂ

B-dul Revoluției nr. 79, telefon: 280971

INSPECTORATUL TERITORIAL DE MUNCĂ ARAD

Str. Episcopiei nr. 11-13, tel.: 211762, 211862, 257251

AGENȚIA JUDEȚEANĂ PENTRU OCUPAREA FORȚEI DE MUNCĂ

Str. Gheorghe Lazăr nr. 20, tel: 281998, 211791

POLIȚIA DE FRONTIERĂ: tel.: 959

ADEVĂRUL

Cotidian independent Arad

Editor: S.C. ADEVĂRUL Arad S.R.L.
COD FISCAL R 1681938 ● COD SICOMEX 19.604 ● CERTIFICAT J 02/1886 / 31 X 1991 ● COD SIRUES 020956601 ● ISSN 1220 - 7489

Redacția și administrația: 310130 Arad, Bd. Revoluției nr. 81. Telefoane: SECRETARIAT - 281802, fax 280655, 280625; ADMINISTRAȚIE - CONTABILITATE - 281797; MICA PUBLICITATE - 210775; MAREA PUBLICITATE - 280904; CLUBUL PRESEI - 280989.

Consiliul de administrație: președinte - MIRCEA DORGOȘAN, telefon 281802, 280625; vicepreședinte - MIRCEA CONTRAȘ, telefon 280854; membri: LIZICA MIHUȚ, telefon 280070, ȘTEFAN TABUIA, telefon 280854, MIRCEA ȚÎȘCĂ, telefon 280904.

Colegiul de redacție: ȘTEFAN TABUIA (redactor-șef), telefon 280854; MARCEL CANCIU (șef secție foto), telefon 281701; ALEXANDRU CHEBELEU (șef secție sport), telefon 281701; GABRIELA GROZA (secretar general de redacție), telefon 280854; VASILE FILIP (șef secție cultură-învățământ-tineret), telefon 280003; IOAN IERCAN (șef secție politică), telefon 280943; TRISTAN MIHUȚA (șef secție probleme sociale - investigații), telefon 281855; DORU SAVA (șef secție economic), telefon 281738; NICOLAE OPREAN (șef secție actualități), telefon 280003; MIRCEA ȚÎȘCĂ (șef secție publicitate și difuzarea presei), telefon 280904; MIRCEA CONTRAȘ (vicepreședinte al consiliului de administrație), telefon 280854; MIRCEA DORGOȘAN (președinte al Consiliului de administrație), telefon 281802, 280625.

Tiparul executat la S.C. MEDIAGRAF S.A. ARAD, str. Feleacului F.N., telefon 250902, fax 250920

Adresa Internet http://adevarul.arad.ro

HEMOROIZI
Cabinet privat Dr. ONIȚA
Consultații și tratament proctologic complet

Semne de alarmă:
- exteriorizarea hemoroizilor
- sângerarea
- durerea
- mâncărimea anală

Tratamentul:
- Nu necesită internare, anestezie și nici operație în 90% din cazuri
- Rezultate foarte bune
- Tarife reduse

ARAD TIMIȘOARA
www.madestetic.ro Tel. 0740.336.899; 210067 (4044284)

Comenzi taxi

- ALFA PLUS 949; 349.349
- DELMAR 229220
- TAXI ALFA 22.88.88; 25.25.26; 0723-200.301; 0745-50.60.70
- TAXI ARAD 244.244; 274.444; 0722-755.440
- DIESEL STAR 212.222; 0722-361.011; 0745-645.645
- EUROPA 275.555; 0723-677.555; 0744-828.163
- FAVORIT 280.000; 281.111; 0740-083.333; 0742-409.992
- VALI DIESEL 280.705; 280.100
- MIRCO MILI 230.530; 230.730; 0740-152.828; 0723-062.366

S.C. „Adevărul" SRL nu-și asumă responsabilitatea pentru conținutul articolelor publicate, aceasta revenind în exclusivitate autorilor.

CUR$UL VALUTAR

VALORI ÎNREGISTRATE LA SFÂRȘITUL SĂPTĂMÂNII TRECUTE

Denumirea valutei	BNR	BCR		BRD		Banca Transilvania		Banca Românească		Banca Romexterra		Alpha Bank	
		C	V	C	V	C	V	C	V	C	V	C	V
Euro	40888	40600	41100	40670	41170	40300	41000	40650	41200	40450	41100	40650	41250
Dolar S.U.A.	32645	32300	32800	32360	32850	32200	32800	32326	32833	32250	32850	32300	33000
Forint	153	144	160	147	157	150	158	-	-	147	157	-	-

Elevi arădeni la... New York

Trei elevi de la Colegiul Economic Arad, în speță Dănilă Olivia-Ioana, Silvia Todor și Saszet Brigitta-Andrea vor pleca la New York, unde, în perioada 23 martie-10 aprilie, se va desfășura un „Târg internațional al firmelor de exercițiu".

Elevii arădeni, cărora li se alătură alți trei colegi din Timișoara și patru din București, vor prezenta la New York o „firmă virtuală", pregătind în acest scop toate materialele necesare, de la cataloage, pliante și până la amenajarea unui stand.

Implementarea conceptului didactic „Firma de exercițiu" în liceele economice din România se derulează în cadrul Programului ECONET, aflat sub egida Ministerului Educației, Cercetării și Tineretului din România și Ministerului de Externe al Austriei. În cadrul orelor alocate acestui program, elevii simulează activitatea dintr-o firmă, având astfel posibilitatea să aplice practic cunoștințele de specialitate și să dobândească abilități și deprinderi de comunicare și muncă în echipă.

Un singur „hop" a mai rămas de trecut pentru ca „elevii-afaceriști" arădeni să reprezinte Aradul la New York. E vorba de costul deplasării și prezenței tinerilor în metropola americană, adică de 1600 de dolari americani de persoană. „Mingea" se află în terenul consilierilor municipali care, dacă vor aloca acești bani, vor mai face un pas către deschiderea Aradului înspre lume.

Nicolae Oprean

Împrumuturi CARP

Dintre cei 23.070 de membri cotizanți ai Casei de ajutor reciproc a pensionarilor (CARP) Arad, 5.584 au luat un credit anul trecut. Valoarea totală a acestor credite se ridică la suma de 21 de miliarde de lei.

„Ca o noutate, vă putem informa că împrumuturile solicitate se primesc pe loc, cum se zice. Vine cetățeanul, depune o cerere, își completează dosarul și în aceeași zi primește și banii", a declarat dl. **Ioan Barna**, membru în consiliul director al CARP Arad.

Împrumutul care se acordă membrilor este egal cu de cinci ori soldul (fondul) pe care-l are solicitantul. Creditul este eșalonat pe 12 luni. În momentul în care omul intră în posesia banilor, i se reține o taxă de împrumut (așa-zisa dobândă) în procent de 15% din valoarea banilor luați.

N. Oprean

Tragedie la Vărădia

Soțul - decedat, soția - în stare de șoc

Ieri dimineață, la ora 6,30, în imediata apropiere a comunei Vărădia de Mureș a avut loc un accident rutier deosebit de grav. **Dănuț Nicoale Nimereală,** de 41 de ani, cetățean român cu domiciliul în Italia, în timp ce conducea un autoturism marca Fiat, în direcția Deva, a pierdut controlul volanului și s-a izbit, frontal, de o autoutilitară cu număr de Vâlcea, care circula regulamentar, din sens opus. În urma impactului, șoferul și-a pierdut, instantaneu, viața, iar soția sa, ocupantă a locului din dreapta, a fost transportată, în stare de șoc, la Spitalul Județean Arad. Polițiștii au stabilit că accidentul s-a produs ca urmare a neatenției în conducere și a oboselii foarte mari. Familia Nimereală locuiește în orașul Victoria, județul Brașov.

Eugenia Pantea

Cronica măruntă

În ziarul de sâmbătă scriam că o treime din bugtul local al Aradului, adică 419 miliarde de lei, se scurge în buzunarele celor 635 de birocrați. Nici nu-i de mirare acest lucru, deoarece numai pentru doi funcționari de la Serviciul de autoritate tutelară, protecția minorilor și familiei se cheltuie în nouă luni suma de 200 de milioane de lei. Iar cei doi nici nu au salarii foarte mari, unul fiind încadrat cu 6,8 milioane și altul cu 4,4 milioane. Fără comentarii.

În municipiul Arad, 77 de elevi primesc bursă de merit (300 de mii de lei/lună), 163 de elevi iau bursă de studii (200 de mii de lei/lună) iar 1008 elevi mai sărăcuți primesc burse sociale (150 de mii de lei pe lună). Iar la aceste sume „astronomice" nu s-a ajuns decât în acest an...

Deoarece dolarul nu a crescut precum au prognozat consilierii atunci când a venit vorba de plata celor 60 de gardieni publici care asigură ordinea și liniștea publică în municipiu, s-a putut face o economie de 550 de milioane de lei. Aleșii au calculat plata cu ora a gardienilor folosind un curs de 41.000 de lei/dolar. Cele 550 de milioane de lei au rezultat atunci când consilierii s-au apropiat mai mult de realitate, calculând dolarul pentru acest an la un curs maxim de 37.000 de lei.

R.G. de 20 de ani din Arad a ajuns pe mâinile medicilor de la Unitatea de Primire Urgențe Chirurgie, cu multiple leziuni, datorate unei agresiuni. Pacientul se află internat la Spitalul Județean.

Noile taxe extrajudiciare de timbru

În conformitate cu prevederile H.G. nr. 561/ 2003, privind modificarea și completarea Normelor Metodologice pentru aplicarea O.G. nr. 36/ 2003, privind taxele și impozitele locale, **Serviciul de Evidență Informatizată a Persoanei Arad** comunică **noile taxe extrajudiciare de timbru, pentru anul 2004.** Astfel, eliberarea unor noi cărți de identitate și a cărților de identitate provizorii, în locul celor pierdute, furate sau deteriorate, va costa **38.000 de lei.** Înregistrarea cererilor persoanelor fizice și juridice, privind furnizarea unor date în registrul permanent de evidență a populației va fi **2000 de lei, la fel** ca și eliberarea sau preschimbarea cărților de identitate (inclusiv ale celor provizorii) pentru cetățenii români, precum și eliberarea sau prelungirea valabilității legitimațiilor provizorii pentru cetățenii străini și persoanele fără cetățenie. În fine, înscrierea mențiunii de reședință în cartea de identitate va fi taxată tot cu 2000 de lei.

E. Pantea

Beat mort

Sâmbătă dimineața, în jurul orelor 11,00, în apropierea localității Vladimirescu a avut loc un incident cel puțin neobișnuit, căruia i-a căzut victimă un cetățean suficient de beat încât să nu poată face nimic pentru a-și salva viața.

Viorel Stoica, de 39 de ani, din Vladimirescu, lucra în incinta fostului Combinat Chimic, de câțiva ani buni, ca și tăietor de materiale feroase. Cu alte cuvinte, tăia fier vechi. Sâmbătă, după ce a consumat la lucru o cantitate apreciabilă de alcool, a decis că nu-i ajunge, fapt pentru care a urcat pe bicicletă și s-a deplasat în comună, spre a-și mai cumpăra câteva sticle de băutură. N-a plecat însă din birt până ce nu a mai dat pe gât câteva pahare. Astfel, a urcat pe bicicletă, cu destulă greutate și a purces înapoi, înspre Combinat. Din păcate însă, pe drumul ce leagă șoseaua națională de fostul Combinat, Stoica a căzut de pe bicicletă cu capul într-o baltă. Aceasta nu avea mai mult de 15 centimetri adâncime, însă bărbatul era atât de beat, încât n-a putut nici măcar să-și întoarcă fața într-o parte, spre a nu bea din apa murdară. În câteva minute, Stoica a murit înecat. A fost găsit de un trecător, care a anunțat Poliția.

Eugenia Pantea

Infracțiuni la frontieră

La punctul de trecere a frontierei Curtici, călătorind cu trenul Rapid „Dacia" care circula pe ruta București-Viena, s-a prezentat pentru controlul de frontieră la ieșirea din România, o persoană care s-a legitimat cu o carte de identitate franceză.

Din studiul documentului de identitate polițistul de frontieră a constatat că acesta este fals. În urma verificărilor efectuate prin Punctul de contact româno-francez de la Oradea și din declarațiile persoanei s-a stabilit că persoana nu deține un astfel de document. Cel în cauză, **Costică P.**, de 48 de ani, domiciliază pe raza județului Mureș și a intrat în posesia cărții de identitate franceze în anul 2000, prin intermediul unei persoane necunoscute din Franța, pentru care a plătit suma de 100 USD. Susnumitul fusese returnat din Elveția în luna ianuarie 2004 și intenționa să ajungă în Spațiul Schengen, în vederea găsirii unui loc de muncă.

„S-a luat măsura nepermiterii ieșirii din țară a celui în cauză, fiindu-i întocmit dosar penal sub aspectul săvârșirii infracțiunilor de uz de fals și tentativă la trecerea ilegală a frontierei de stat" - ne-a mai informat subcomisarul Ion Mareș, purtătorul de cuvânt al Inspectoratului județean al poliției de frontieră Arad.

Întâlnire cu un scriitor maghiar din Slovacia

Din inițiativa Centrului Cultural Județean Arad și a filialei locale a Uniunii Scriitorilor, a avut loc sâmbătă, la ora 14, în Salonul Roșu al Teatrului de Stat, o întâlnire cu Grendel Lajos, cel mai important scriitor maghiar din Slovacia.

După ce poetul Vasile Dan i-a prezentat pe scriitorii arădeni, celălalt amfitrion, Marius Lazurcă, mai marele Centrului Cultural și unul dintre liderii Fundației „A treia Europă", ne-a făcut cunoștință cu oaspetele de onoare, Grendel Lajos, secondat de un grup de scriitori din Szeged.

Din partea oficialităților politico-administrative ale orașului, a fost de față viceprimarul Levente Bognar.

Podul comunicării dintre cele două patrii lingvistice l-a făcut un tânăr traducător (asistat din umbră de binecunoscutul tălmaci Ondrej Stefanko) care a și prezentat opera scriitorului maghiar din care spicuim câteva titluri: „Împușcături în direct", „Transpuneri", „Clopotele lui Einstein" (romane); „Infidelii", „Sacrificarea reginei" (povestiri); „Jurnal indispus" și „Patria mea, Absurdistanul" (eseuri).

Au urmat interesante întrebări adresate autorului de către Gh. Schwartz („Din ce trăiește un scriitor ungur în Slovacia?"), H. Ungureanu („Cum se difuzează cărțile acolo?" și alții.

Din răspunsurile prozatorului s-a înțeles că scriitorii din întreg spațiul central și sudest-european se lovesc cam de aceleași dificultăți, de la proastele legi ale sponsorizării, până la stufoasele hățișuri birocratice ce îngreunează imens posibilitățile de finanțare și așa destul de reduse.

Întâlnirea a făcut posibilă comunicarea dintre două culturi vecine, ale căror destine uneori s-au intersectat și în orașul nostru.

Vasile Sărăndan

TÜV Rheinland Berlin Brandenburg România
organizează cursul
Specialist pentru Sisteme de Managementul Igienei în Industria Alimentară conf. HACCP/ DS 3027:2002
TIMIŞOARA, 17-20.02.2004
Înscrieri şi informaţii
tel: 021-2317906, fax: 021-2317907,
e-mail: academia@tuv.ro
(3928232)
TÜV TÜV Rheinland Group www.tuv.ro

LOTO „6"/ 49
5, 33, 3, 48, 6, 15

NOROC
2270379

În pregătire

Cea mai amplă şedinţă a CLM Arad

Primăria Arad a început deja pregătirile pentru ceea ce va fi cea mai amplă ședință a Consiliului Local Municipal (CLM) desfășurată după Revoluție.

La această ședință, care va avea loc în data de 21 mai a.c., vor participa consilierii municipali din perioada 1992-2004, primarii, viceprimarii municipiului din același interval de timp precum și șefii serviciilor publice din aparatul propriu al CLM Arad, la care se adaugă alți numeroși invitați.

Întrunirea cu pricina, care se vrea și un fel de simpozion cu tema „Administrația arădeană la cei 12 ani de la primele alegeri libere după Revoluția din 1989", va încheia, practic, cel de-al treilea mandat complet al edililor Aradului.

Scopul acestei ședințe este realizarea unui schimb util de experiență între membrii consiliilor locale din cele trei mandate (1992-1996, 1996-2000, 2000-2004) și Executiv, sintetizarea și valorificarea opiniior referitoare la evoluția numărului, domeniilor, conținutului și efectelor hotărârilor CLM precum și analiza statistică și de impact a acestor hotărâri în viața comunității arădene.

Discuțiile vor dura cinci ore și se vor încheia cu un dineu pentru care s-au alocat 140 de milioane de lei.

N. Oprean

Ţigări de contrabandă confiscate la Nădlac

În cursul zilei de ieri polițiștii de frontieră și vameșii de la Nădlac au descoperit 40.000 pachete de țigări netimbrate ascunse într-un tir care transporta detergenți spre spațiul Schengen. Din cercetări a reieșit că sigiliile autotrenului plecat din Ploiești au fost rupte, iar pe drum s-au încărcat țigările a căror valoare pe piața neagră din Occident este de 300.000 Euro. Șoferul a fost reținut pentru cercetări, iar marfa confiscată.

Aceasta este cea de-a doua mare captură de țigări de contrabandă descoperită în ultimele două săptămâni la Nădlac.

N.O.

Foc pe „Vârful cu dor"

Ieri, în jurul orei 14,30, o casă de pe strada „Vârful cu dor" a fost cuprinsă de flăcări. Un echipaj al pompierilor a sosit la fața locului reușind să stingă incendiul, dar, în proporție mare, bunurile aflate în două camere au fost distruse. Au căzut pradă flăcărilor mai multe piese de mobilier, 35 de metri pătrați din acoperiș, dar și o butelie care a explodat!

Cauza incendiului este în curs de stabilire, dar procesul este îngreunat de starea proprietarului, care se confruntă cu probleme de sănătate, fiind internat de doi ani într-un spital de boli nervoase.

R.R.

Piaţa HOBBY

Păsări mici: Papagal Cântător: 450.000 de lei, papagal Peruș standard: 200.000 de lei, papagal Peruș normal: 150.000 de lei, papagal Nimfă: 350.000 de lei, papagal Rozelă: 1,5 milioane de lei, Micul Alexandru: 100 Eu, Marele Alexandru: 100 de Eu.

Hrană pentru animale: Semințe de rapiță: 10.000 lei/pungă, palaris 15.000 lei/500 g, tubiflex (mâncare pentru pești de acvariu): 10.000 de lei/porție amestec pentru papagali: 20.000 lei/kg, mâncare dafny pentru pești: 10.000-20.000 lei/pliculeț, vitamine fulgi 15.000 lei - 7 sapte pliculețe, purici de baltă vii: 2.500 lei/porție, purici de baltă uscați: 6.000 lei/pachet, mâncare combinată pentru papagali: 10.000 lei/pungă, semințe de floarea soarelui pentru papagali: 10.000/ pungă, semințe mei 20.000 lei/kg, ovăz 15.000 lei/kg, semințe cânepă: 10.000 lei/200 g, semințe in: 15.000 lei/500 g.

Pești acvariu: plati: 15.000/pereche, sifo: 10.000-15.000 lei/buc, cărășei 50.000 lei/buc, oconius 10.000-15.000 lei/buc, tetrazona 10.000 lei/buc, melci acvariu 10.000 lei/buc, gupi: 5000-7500 lei/buc, plante de acvariu: 20.000-80.000 lei/buc., macropodus: 20.000 lei/pereche, molinezia: 15.000lei/pereche, nigro: 5000 lei/buc, caras auratus:50.000 lei/buc, Scalari: 10.000/buc.

Unelte și accesorii pentru pescuit: Momeală porumb 35.000-70.000/borcan, băț simplu 200.000-300.000 lei, plumb 5.000-40.000 lei, plută pentru știucă 35.000 lei, scăriță pentru nylon: 10.000 lei, cutie din plastic pentru cârlige 40.000 lei, muște artificiale 10.000 lei/buc, râme roșii sau negre: 10.000 lei/porție, cucoț: 10.000 lei/porție, mulinete: 200.000-650.000 lei, mulinete performante: 80 de euro, juvelnic: 90.000-100.000 lei, cârlige: 2.000-3.000 lei/buc, fir nylon: 20.000-40.000/rolă.

N. B.

LUNI, 9 FEBRUARIE 2004

TVR 1

7,00 Jurnalul de dimineață
8,00 Bună dimineața, România!
9,15 Des. animate
10,00 Caravana premierelor - rel.
11,00 Dragă, am micșorat copii! - s.
12,00 Nocturne - rel.
13,00 Dincolo de hartă - rel.
13,30 Sănătate pentru toți - rel.
14,00 Jurnalul de prânz
14,30 Teleenciclopedia
15,30 Pro patria
16,00 Kronika
16,55 TVR în direct
18,05 Sânge de țigan - s.
19,00 Jurnal Meteo Sport
20,00 Iartă-mă!
21,00 Ochiul magic
22,00 Districtul - s.
23,00 Jurnalul de noapte
23,30 Profesioniștii
0,30 Un om fără importanță - comed., Irlanda, '94
2,10 Jurnal - rel.
3,10 Caravana premierelor - rel.
3,40 Haos - r. dramă, Franța, '01

TVR 2

8,00 Documentar -rel.
8,45 Film puzzle-rel.
9,30 Fețe - rel.
9,40 Aventurile lui Jules Verne - s.
10,30 Viața în sălbăticie - rel.
11,30 Vacanță la Roma-rel.
12,30 În vizită la noi acasă-doc.
13,10 Piersic Show-rel.
15,00 Primul pas
16,00 Atlas - rel.
16,30 Eco magazin
17,05 Universul naturii
18,00 Evantai
18,30 Știri regionale
18,50 La limită
19,00 Miracole - s.
20,00 Telejurnal
20,30 Auto club
21,00 Rauzan - s.
22,00 Teatru
23,45 Mafia din Sankt Petersburg - s.
0,45 Conjugând verbul „a ști" - rel.
1,30 Aventurile lui Jules Verne - rel.
2,15 Proces de conștiință - (lt.p.a VI-a)
4,00 Mafia din Sankt Petersburg-rel.

PRO TV

7,00 Știrile Pro Tv * Ce se întâmplă, doctore? *
9,00 Omul care aduce cartea
9,10 Tânăr și neliniștit - rel.
10,30 Lassie - rel.
11,15 Noile aventuri ale lui Robin Hood - s.
12,00 Tupeiștii - s. rel.
12,30 Prietenii - s.rel.
12,45 Învățați engleza cu Victor
13,00 Știrile Pro Tv
13,30 Zâmbete într-o pastilă - rel.
14,00 Oscar - rel.
16,00 Tânăr și neliniștit - s.
17,00 Știrile Pro TV
17,45 Teo
19,00 Știrile PRO TV * Sport * Vremea
20,10 (12) Seducători și mortali - acț., SUA, 2004
22,00 (AP) LA Bloc
22,30 (12) Chestiunea zilei
23,00 Știrile Pro TV
23,45 Seinfeld - s. 2. ep.
0,45 Icstrim tivi
1,15 Știrile Pro TV
2,15 Seducători și mortali - rel.
4,15 La Bloc - rel.
5,00 Icstrim tivi-rel.
5,30 Chestiunea zilei-rel.
6,00 Teo -rel.

TV ACASĂ

7,30 Club 700 - rel.
8,00 Iubire cu două fețe - rel.
9,15 Îndoiala - rel.
10,15 Legături de familie- rel. (AP)
12,00 Învață spaniola cu Victor
12,30 Căsătorie de probă - rel.
12,45 Iubire fără de păcat -s.
13,40 Între iubire și ură - s. (AP)
15,00 Clona - s. (AP)
16,30 Îndoiala - s.
17,30 Povești adevărate
18,00 (AP) Amazoana - s.
19,00 Îngerul nopții - s. (AP)
20,00 (AP) Valentina, grăsuța mea frumoasă - s.
* Vremea de acasă
21,00 Legături de familie - s. (AP)
23,00 Iubire cu două fețe - s. (12)
23,50 Clona - s.rel.
0,45 Povești adevărate - rel.
1,15 Chat Acasă
3,30 Dana de pic (AP)
5,00 Povești adevărate - rel.
5,30 Amazoana - rel.

HBO HBO

8,00 Gangsterul și fiul - acț. M. Brit., 2002
9,35 Mexico City - suspans, '02 (12)
11,00 Miss Agent secret - comed., '00 (AP)
12,50 Glorie trecătoare - dramă, '99 (AP)
14,15 Atlantida, imperiul dispărut - animație, 2001
16,05 8 femei - com. neagră, Fr., '02 (AP)
18,00 Luăii - av., Norv., '03
19,30 Pe platourile de filmare
20,00 Nici un pas înapoi - dramă, Spania, '01 (12)
21,40 Victime colaterale - thriller, '02 (12)
23,30 Pollock - biografic, '00 (12)
1,35 Pe platourile de filmare

PRIMA TV

7,00 Focus 07
9,45 ANDOgrafia zilei
9,55 Clip Art
10,00 Sunset Beach - s. rel.
11,00 În familie - s. rel.
11,42 ANDOgrafia zilei
11,45 Uite cine râde acum -rel.
12,30 Prietene și rivale - s. (AP)
14,00 Minute de milioane
16,30 În familie - s. (AP)
16,00 Sunset Beach - s. (AP)
17,00 Uite cine râde acum
17,30 Poliția în acțiune
18,00 Focus
19,00 Evadare din Atena - acț., M. Britanie.' 79 (AP)
21,00 O noapte la Roxbury - com., SUA, '98
23,00 Focus plus
22,45 Mutant X - s. (AP)
0,40 Clip Art
0,45 Câștigul nopții
2,30 Chat TV

ANTENA 1-TV ARAD

6,00 Păcatul - s. rel.
7,00 Observator
8,00 Retrospectiva știrilor 7 zile-rel.
9,00 Cutia neagră - rel.
10,00 Soledad - s.
11,00 Isabella - s.
12,00 Tineri și rebeli - s. (AP)
13,00 Observator
13,15 Tonul câștigător
14,15 Îngerii lui Charlie - s.
15,10 Salvamontiștii - s.
16,10 Publicit, Promo
16,15 Magazin sportiv
16,30 Știri TVA
16,55 Publicitate
17,00 Brigada mobilă
17,45 Din dragoste
19,00 Observator
20,00 Teroare în serie - acț., SUA, '88
22,00 Observator
22,15 Știri TVA
22,35 Marius Tucă show
23,35 Gheorghe show
0,35 Îngerul păzitor - s. rel.
1,30 Observator
2,30 Soledad - s. rel.
3,30 Salvamontiștii - s.rel.
4,30 Marius Tucă Show - rel.
5,30 Brigada mobilă - rel.

TV CULTURAL

10,30 Jurnal de modă - rel.
12,00 Concert
15,30 Aventuri în lumea pierdută - s.
16,00 Custer cu micul adolescent - s.
16,30 Ghidul gurmandului
17,00 Nu te mai prosti - s.
18,05 Destinul familiei Howard - s.
19,05 Mari momente ale secolului XX
20,00 Periscop
20,50 Povestea unui oraș
21,45 Tăticu' picioare lungi - f. 1955, cu Fred Astaire
23,50 Al patrulea protocol - f., rel.

B1 TV

7,00 Calendar ecumenic; 7,30 Știri; **8,00 Beverly Hills, 90210** -r.; **9,00 Moștenirea familiei Guldenburg** - rel.; 11,00 Top joc TV; 12,00 Seri în Serie A - rel.; 12,30 Fotbal II Calcio-rel.; 14,00 Seri în Serie A - rel.; 15,30 Ne privește; 16,30 Viața în direct; 18,00 Știri; 18,45 Rezumat II Calcio; 20,00 Știri; 20,30 Gala; 22,00 Nașul; 23,45 Viața în direct-rel.; 1,45 Știri-rel.; 2,30 Nașul - rel.; 4,00 Chat TV.

TV SPORT

9,00 Telesport; 9,30 Bowling; 10,30 Lumea curselor de cai; 11,00 Primera Division; 13,00 Pescuit; 14,00 Lumea motoarelor; 14,30 Lumea curselor auto; 15,00 Premier League; 17,00 Darts; 18,00 X-Team; 18,30 Telesport; 19,00 Rez. camp. Franței; 20,00 Rez. Primera Division; 21,00 Rez. Premiere League; 22,00 Fotbal - Premier League; 0,00 Telesport

NAȚIONAL TV

7,00 Inimi furate - s.rel.
8,00 Trimineața
10,00 Miezul problemei -rel.
11,00 Even Steveb - s.rel.
12,00 Serial
13,00 Știri
13,05 De azi pe mâine - rel.
14,00 Denver - d.a.
14,45 Horoscopul de mâine
15,00 Detectivi în Paradis - s.
16,00 Inimi furate - s.
16,50 Țara lu' Papură Vouă
17,00 Serial
18,00 A treia planetă de la Soare - s.
18,30 Naționala de bere
19,00 Știri
19,50 Țara lu' Papură Vouă
20,00 Framed - f. '92 p.l. (12)22,00 www.rebeli.70 - rel.
23,00 Miezul problemei
0,00 Știri

REALITATEA

7,00 Jurnal; 7,45 Revista presei; 8,15 Trezirea la realitate; 11,15 Votați cu noi; 12,00 Jurnal; 12,45 Revista presei; 13,15 În spatele imaginii; 14,15 Turnul de control; 15,15 Realitatea medicală; 16,00 Jurnal; 16,55 No comment; 17,15 Audiența în direct; 18,00 Jurnal; 19,30 În centrul atenției; 20,15 100%; 21,00 Jurnal; 21,55 Pastilă; 22,00 Știrea de la ora 22; 23,00 Jurnal; 23,55 Pastilă; 0,00 Jurnal;

Redacția Adevărul nu își asumă răspunderea pentru modificările ulterioare intervenite în programele TV

Yazaki: o investiție de 30 de milioane de euro!

Încă 550 de locuri de muncă pentru arădeni!

Primarul Dorel Popa inaugurează marți șantierul firmei Yazaki, în Zona Industrială Vest a municipiului

Din inițiativa prof. univ. dr. ANTONIO LAPRIORE

Noi parteneriate în învățământul arădean

Zilele trecute, la **Universitatea de Vest „Vasile Goldiș"Arad** a fost prezentă o delegație italiană, condusă de **prof. univ. dr. Antonio Lapriore, director al Centrului de Studii Walter** și **rector al ITC Battisti (Institutul de Cercetări Tehnologice Battisti).**

Având în vedere faptul că domnia sa are un dublu statut, fiind, în paralel, conducător al unei instituții de învățământ privat și al uneia de stat, colaborarea inițiată cu ocazia prezenței sale în Arad are două direcții: provincia italiană **Trento**, unde funcționează instituțiile în cauză, fiind autonomă și bilingvă (italiană și germană), s-a semnat un protocol cu liceul cu predare în limba germană din orașul nostru. În ceea ce privește acordul între **Centrul de Studii Walter** și **Fundația Universitară „Vasile Goldiș"**, directorul centrului a precizat:„ Am constatat cu bucurie, odată ce am inițiat discuțiile cu **prof. univ. dr. Aurel Ardelean,** președintele fundației, că, asemeni instituției pe care o conduc, și aceasta dezvoltă două direcții. Mă refer la orientarea atât spre învățământul universitar, cât și spre cel liceal." În spiritul acestei ambivalențe, părțile au încheiat acorduri diferite, vizând ambele forme de învățământ. Convențiile de parteneriat vizează crearea unui cadru flexibil în vederea proiectării demersului didactic, a pregătirii profesionale a cadrelor didactice și a elevilor, dar și a integrării sociale a absolvenților.

Prevederile acordului (schimburi de experiență în domeniul pedagogic, metodic și științific, schimburi de resurse educaționale, finalizarea studiilor în condiții de reciprocitate etc.) deschid perspective atât elevilor de la **Liceul Particular nr.1 „Vasile Goldiș" Arad,** cât și studenților și cadrelor didactice din cadrul **UVVG.**

De asemenea, s-a pus în discuție organizarea unor cursuri în perioada verii, pentru a facilita contactele cu limba italiană a unor elevi sau studenți. Atât liceul privat arădean, cât și cel din Trento având clase de profil economic, s-a pus în discuție posibilitatea desfășurării practicii elevilor în cadrul instituției partenere.

Prof. univ. dr. Aurel Ardelean, președintele **Fundației Universitare „Vasile Goldiș",** a ținut să sublinieze importanța unor parteneriate de acest gen, bazate pe preocupări științifice comune. Dincolo de cooperarea acestor instituții de învățământ și de cultură, este, accesul cadrelor, studenților și elevilor la o mai largă varietate de opțiuni pentru perfecționare și colaborare transfrontalieră.

Speranța M.

La UVVG Arad – într-o atmosferă solemnă

Comemorarea marilor oameni politici Vasile Goldiș și Ștefan Cicio-Pop

Anul 1934 va rămâne întipărit în memoria istorică a orașului Arad ca momentul unei imense pierderi: în ziua de 10 februarie, s-a stins din viață un adevărat erou al națiunii române, marele ideolog al Unirii de la 1918: **Vasile Goldiș.** Mai apoi, la doar câteva zile de la tristul moment, o altă mare personalitate autohtonă trecea la cele veșnice: **Ștefan Cicio-Pop**.

Un prim mare omagiu adus personalității multilaterale care a fost **Vasile Goldiș** a fost înființarea, în orașul său natal, a unei universități care îi poartă numele.

Acum, la împlinirea a 70 de ani de la moartea celor doi oameni politici, **Universitatea de Vest „Vasile Goldiș" Arad**, onorându-și patronul spiritual și pe aliatul său în gândire și simțire românească, a organizat o ceremonie comemorativă.

În dimineața de sâmbătă, au fost depuse coroane de flori la mormintele celor doi, aflate în cimitirul **Eternitatea**, pentru ca mai apoi protocolul să continue la statuia lui **Vasile Goldiș** din centrul orașului.

Un moment deosebit l-a constituit prezentarea distincției pe care **Ministerul Culturii și Cultelor** a acordat-o **Muzeului Memorial „Vasile Goldiș"**, situat în Palatul „Românul".

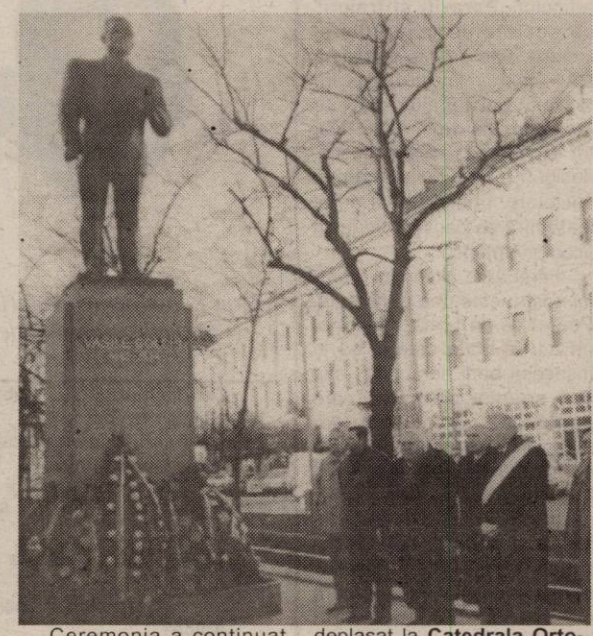

Ceremonia a continuat cu o sesiune de comunicări pe teme istorice, deschisă de **prof. univ. dr. Aurel Ardelean, rectorul UVVG Arad,** care a prezentat lucrarea cu titlul: **„Vasile Goldiș, erou al națiunii române".** Corul **„Emil Montia"** al **Universității de Vest „Vasile Goldiș"**, condus de **prof. Ioan Fluieraș**, a prezentat un program muzical adecvat momentului.

La orele prânzului, conducerea și cadrele instituției organizatoare, personalități locale și invitați speciali s-au deplasat la **Catedrala Ortodoxă,** unde a avut loc, parastasul la 70 de ani de la moartea lui **Vasile Goldiș** și a lui **Ștefan Cicio-Pop**. Slujba de pomenire a fost oficiată de **PSS. dr. Timotei Seviciu, Episcop al Aradului, Ienopolei, Hălmagiului și Hunedoarei.**

La toate manifestările organizate în cursul zilei de sâmbătă, a participat și o delegație formată din distinse personalități ale lumii universitare italiene.

S. Milancovici

Țărăniștii atacă Primăria Arad cu Ovidiu Marian

(Urmare din pagina 1)

Ovidiu Marian a declarat că principalul său argument pentru obținerea voturilor electoratului arădean este realizarea unei administrații locale trans-

parente, atât în privința deciziilor administrative, cât și în cheltuirea banului public. **„Dincolo de această onoare, de a candida la funcția de primar al municipiului Arad, se ascunde foarte multă muncă și foarte mult efort. Am o experiență îndelungată în administrația publică locală și cu siguranță nu am să înșel încrederea dumneavoastră. În acest timp, am văzut ce înseamnă și o administrație, cea condusă de PSD, care nu acționează în interesul cetățeanului. În calitatea de consilier local, pe care am avut-o în ultimii patru ani, am văzut greșelile care s-au făcut în administrarea orașului. Am văzut cum cetățenii își plătesc taxele și dările către municipalitate și nu primesc în schimb nimic. Ei bine, pentru ca toate aceste lucruri să nu se mai întâmple, voi milita pentru un oraș curat, iluminat public pe toate străzile din municipiu și nu în ultimul rând pentru un Arad energetic. Vă mulțumesc încă o dată pentru încrederea pe care mi-ați acordat-o și am să vă rog să fiți alături de mine la alegerile locale, pentru a realiza ceea ce mi-am propus".**

Avocatul Alin Gherga, ales președinte pe municipiu

După consumarea evenimentului central, adică lansarea, în prezența atâtor invitați a lui Ovidiu Marian la Primăria Arad, partea a doua a Adunării Generale a fost consacrată alegerilor pe municipiu.

După cum anticipam, Alin Gherga nu a avut nici un contracandidat, așa că nu a avut nici o „emoțiune" în ceea ce privește aprobarea moțiunii sale cu titlul **„Mobilizare Generală"**.

Având doar două voturi împotrivă, a fost ales președinte. În paranteză fie spus, putem considera că cele două voturi împotrivă nu s-au referit la persoana Alin Gherga, ci la conținutul moțiunii, în care s-au regăsit toți membrii biroului și delegației permanente municipale.

Principalele puncte ale moțiunii lui Gherga se referă la refacerea și întărirea Organizației Municipale, luarea măsurilor optime privind activarea structurilor specifice unei campanii electorale, îmbunătățirea imaginii și credibilității PNȚCD, stabilirea obiectivelor pentru campania electorală.

Echipa președintelui:

Conform sistemului de vot pe moțiuni, candidatul la președinție precizează, în moțiune, care este echipa cu care va lucra dacă va fi ales. Alin Gherga a optat pentru un birou municipal format din: Viorel Dolha - secretar, Ciprian Zolotar - vicepreședinte, Aurel Mladin, Octavian Miclea, Nicolae Mladin și Teofil Aliman - membri. Pe lângă cei șapte lideri municipali au fost aleși încă 24 de membri ai Delegației Permanente Municipale.

Întrebându-l ce proiecte de viitor are, Alin Gherga ne-a răspuns: **„Având în vedere faptul că voi candida pentru funcția de consilier municipal, îmi doresc ca vărul meu primar Adrian Orza, cere este și viceprimar din partea PNȚCD al municipiului Timișoara (n.n. Adrian Orza a fost prezent sâmbătă la Adunarea Generală Municipală), să mi se adreseze, după alegerile locale cu apelativul vere viceprimar".**

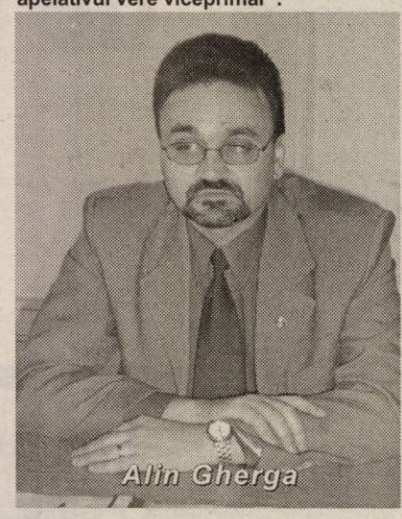

Weekend politic arădean

PSD - la Moneasa

Pesediștii din organizația municipală s-au instruit trei zile, de vineri până ieri, la Moneasa, în vederea campaniei electorale care se apropie cu pași repezi. Peste 80 de persoane, majoritatea membri ai Biroului Municipal al PSD Arad, au luat parte la prelegeri susținute de conducerea organizației, toate sarcinile specifice unei campanii electorale fiind trasate pentru fiecare persoană în parte.

PUR-ul se luptă cu listele

Biroul Executiv al Partidului Umanist filiala Arad s-a întrunit vineri seara. Cel mai fierbinte punct al ordinii de zi a fost cel referitor la listele electorale. Deși nu au fost bătute în cuie, pe listele umaniste se vor regăsi, cu siguranță, Lia Ardelean, Valentin Voicilă, Cristian Moisescu, Dan Ivan și alți lideri de organizații din județ. Singurul lucru sigur este acela că umaniștii îl au candidat la Primăria Aradului pe Cristian Moisescu, fost primar al municipiului în mandatul 1992-1996.

La PNL funcționează „sabia lui Damocles"

La sfârșitul săptămânii trecute, Comitetul Teritorial de Conducere al PNL i-a reunit pe președinții organizațiilor din județ, care au fost instruiți în ceea ce privește strategia electorală. S-a discutat problema listelor de candidați și s-au trasat sarcini precise. În perioada următoare, probabil în cursul acestei săptămâni, Biroul Permanent Teritorial va aproba lista candidaților pentru Consiliul Local Municipal, pe care s-au înscris 29 de persoane.

„Biroul Permanent Teritorial aprobă listele, dar le poate și schimba, până în ultima clipă, în caz că vreunul dintre candidați nu își face datoria așa cum trebuie sau, și mai rău, umblă cu cioara vopsită pe la alte partide. Nimeni nu poate să se cule pe o ureche, crezând că locul său este bătut în cuie", ne-a declarat deputatul Titus Gheorghiof. Cu alte cuvinte, atenție la „sabia lui Damocles" !

Pe listele PD- colonei și comandori

Vicepreședinții PD, Adrian Nițu și Nicu Iotcu au participat, în weekend, la ședințele Birourilor PD din mai multe localități, dedicate lansării candidaților de primari. La Bârsa va candida colonelul în rezervă Ioan Marinescu, la Moneasa- Iosif Gulin, comandor în rezervă, la Dezna- Ioan Costea, iar la Buteni, Pavel Birău.

Simion Todoca
Alin Olteanu

În dialog cu cititorii

Hoți „cinstiți"

Un cititor mă întreabă la telefon care e diferența dintre **paraziți** și **hoți**. Scriam în articolul **„Paraziți și fraieri"** că societățile comerciale, inclusiv cele private în sistem CAP, mențin în structura lor tot felul de angajați care au drept sarcină de serviciu tăiatul frunzelor la câini. Aceștia, desigur, sunt o povară pentru societate, primind bani drept leafă fără ca banii să fie justificați prin muncă.

Întrebarea cititorului ziarului nostru este una pertinentă. Pentru că, la urma urmei, tot un fel de hoție este și să îți însușești bani nemunciți, așa cum se întâmplă cu cei care parazitează o societate comercială. Așadar, **diferență de fond între hoți și paraziți nu există**.

Există însă o diferență de formă și anume: hoții prinși asupra faptului (să nu fie hoți mari, că aceștia își cumpără cu bani cinstea) sunt etichetați de societate drept oameni necinstiți, certați cu legea și, în consecință sunt trimiși la zdup.

În schimb, paraziții trec drept oameni cinstiți, acestora nu li se intentează procese penale și stau cot la cot cu oamenii cinstiți, în libertate totală. Iar cei mai impertinenți dintre ei (a se înțelege cei mai nesimțiți) îi mai iau și de urechi pe cei care muncesc. Dacă n-ar fi (așa), nu s-ar povesti.

E plină țara de hoți „cinstiți"!

I. Iercan

Politica la țară:

„Alianța PNL - PD ar fi benefică și la locale"

Ioan Recheștean, viceprimar Zăbrani, președintele organizației PD

- Câți membri are PD Zăbrani?

- 197 de membri.

- Aveți „aripi" în organizație?

- Spre bucuria mea nu. Totuși, am avut două pierderi. Doi dintre consilierii noștri au ales altă formațiune.

- Funcționează alianța PNL - PD?

- Așa cum funcționează peste tot.

- Adică?

- Una dintre prevederile alianței spune că, la nivel de alegeri locale, alianța PNL-PD nu este obligatorie, dar eu cred că ea ar fi benefică. S-ar elimina eventualele disensiuni între candidații de primar ai PNL cu cei ai PD.

- Ați avut discuții pe această temă cu liberalii?

- Suntem în perioada negocierilor și a discuțiilor.

- D-voastră veți candida la funcția de primar?

- Am candidatura lansată.

- Credeți că liberalii vă vor susține?

- Deocamdată au un candidat propriu.

- Dacă au un candidat propriu, atunci logic că nu vă susțin.

- Încercăm să ajungem să susținem candidatul cel mai bine plasat.

- Vă considerați cel mai bun?

- O spun sondajele.

- Ce fel de sondaj?

- Avem un sondaj, la nivel de organizație județeană unde am fost creditat pe locul întâi la capitolul „încrederea electoratului".

- Pe ce loc se află candidatul PNL?

- Este în top, dar împreună cu PNL am câștiga funcția de primar și, de ce nu, majoritate confortabilă în consiliul local.

Daniel Albu

Mafia pământului

(Urmare din pagina 1)

Cei îndreptățiți urma să fie despăgubiți de Guvern prin alte forme (acțiuni, active, etc.) atunci când se va hotărî în această cauză. Și totuși, chiar dacă niciodată n-au avut pământ la Ceala, felnecanii s-au trezit peste un timp că anumite persoane din Timișoara le oferă sume de bani (între șase și opt milioane pentru fiecare hectar) pentru cumpărarea dreptului de proprietate. Așa se face că mai mulți săteni și-au vândut promisiunea că vor primi pământul înapoi, crezând că au făcut o afacere bună. S-au înșelat, fiindcă între timp s-a intervenit de sus la autoritățile arădene care pentru a-și da acordul în scopul devalizării stațiunii „Ceala" de pământ, iar un hectar dintr-o asemenea latifundie va costa în curând de vreo zece ori mai mult. Însuși prefectul Dan Ungureanu a semnat infamantul acord județean pentru reîmproprietărirea celor din Felnac cu pământul stațiunii, iar cu acest document în palmă, pentru Ministrul Agriculturii, Ilie Sârbu, e o bagatelă să inițieze un proiect de hotărâre guvernamentală prin care să se aprobe deposedarea stațiunii de baza sa furajeră.. Simplu ca bună ziua!

Ilie Sârbu are mai mulți apropiați prin minister, alții pe la Domeniile Agricole ale Statului și o relație bună cu Adrian Năstase. Revenind la întrebarea inițială, trebuie să spunem că pe filiera deposedării stațiunii zootehnice „Ceala" de pământ se află primarul de Felnac, prefectul de Arad, șeful DAS (un apropiat al ministrului de pe Bega), ministerul Agriculturii și în final Guvernul român. Ce păcat că baronesa Nicholson nu se interesează și de felul în care se respectă moratoriul pământului aflat în administrația stațiunilor de cercetare agricolă! S-ar convinge că nu doar în problema adopțiilor internaționale a copiilor guvernul român încalcă înțelegerile...

Vatra Românească nu vrea „Ungaria Milenară" la Arad

Uniunea Vatra Românească /UVR/ a cerut sâmbătă imperativ stoparea demersurilor pentru amplasarea statuii "Hungaria Milenara", la Arad.

Membrii Consiliului Național de Coordonare reuniți la Târgu Mureș și-au repetat protestul în acest sens înaintat autorităților statului în luna septembrie 2003.

"Grupul statuar al celor 13 generali ungari, ridicat în 1890, sub patronajul guvernului ungar, constituie o sfidare la adresa poporului român", au afirmat participanții.

Într-un comunicat, UVR susține că premierul Adrian Năstase, "când era în opoziție, a apreciat ca revizionistă și inacceptabilă acea hotărâre", dar "în baza protocolului PSD-UDMR și-a schimbat atitudinea și este pe cale de a accepta amplasarea monumentului care simbolizează de fapt Hungaria Milenara".

Training organizat de PSD Arad

Timp de trei zile, în perioada 6-8 februarie, "cartierul general" al Organizației municipale a PSD Arad s-a mutat în stațiunea balneo-climaterică Moneasa, unde a fost organizat un training de pregătire a alegerilor locale din iunie.

Din câte informează Secretarul executiv al PSD Arad, Rodica Borza, conducerile organizațiilor județene și municipale, împreună cu președinții organizațiilor de cartier, au participat la un intens program de pregătire în managementul electoral, întâlnirea de la Moneasa fiind un bun prilej de stabilire a strategiei pe care PSD Arad o va adopta în perioada următoare, de discutare a detaliilor organizatorice a campaniei electorale.

La întâlnirea de la Moneasa a participat de asemenea și președintele Organizației județene a PSD, primarul municipiului Arad, Dorel Popa, desemnat drept candidat pentru un nou mandat de primar, cu această ocazie acesta prezentându-și programul electoral și staff-ul de campanie.

Societate Comercială
ANGAJEAZĂ PERSONAL
CASĂ AMANET
str. P-ța GĂRII, bl. G, sc. B, ap. PARTER
(vis - a - vis de magazinul CHIC 3)
INTERVIU ÎN DATA DE 26.02.2004 ORA 13.00
relații la telefon: 0233.231451, 0722.324167

70 de ani de la moartea lui Ștefan Cicio Pop

La 16 februarie se împlinesc 70 de ani de la moartea lui Ștefan Cicio-Pop, unul dintre cei mai de seamă luptători pentru unitatea românească, al cărui nume a intrat definitiv în galeria sacră a întregitorilor de țară. Aradul, orașul în care acesta s-a afirmat pe tărâm politic, unde stă încă să înfrunte timpul casa în care a trăit, încărcată de atâtea semnificații istorice și se află rămășițele sale pământești, se cuvine să-i cinstească memoria, tot așa cum au făcut-o, cu șapte decenii în urmă, oamenii politici și jurnaliștii vremii, surprinși și îndureraţi de pierderea suferită. Atunci, la începutul anului 1934, România a deplâns trecerea la cele veșnice a câtorva iluștri bărbați din generația Unirii. Mai întâi Teodor Mihalyi, apoi Vasile Goldiș, ca, la doar câteva zile după acesta din urmă, să plece dintre cei vii și Ștefan Cicio Pop. Ziarele din Capitală, din Arad sau din alte orașe ale țării, au consacrat spații întinse informării cititorilor cu privire la parcursul vieții și activității marelui dispărut. Ne oprim, în cele ce urmează, la doar câteva din momentele esențiale, desprinse din relatările contemporanilor.

S-a născut la 1 aprilie 1865, în satul Șigău, județul Solnoc-Dobâca. Era nepot, după mamă, al canonicului Vasile Pop, care l-a adoptat și susținut la învățătură. A făcut studii juridice la Universitățile din Viena și Budapesta, încheiate cu licența și doctoratul în drept, obținute în 1889. A început să profeseze avocatura în Arad din 1891 și a rămas să trăiască în acest oraș până la sfârșitul vieții, contribuind la propulsarea urbei de pe Mureș în avangarda luptelor pentru înfăptuirea idealului de veacuri al românilor: unirea lor într-un singur stat. Exponent al unui popor împilat de către asupritori străini, și-a pus cunoștințele juridice în slujba apărării drepturilor sociale și naționale ale celor obidiți. Membru devotat al Partidului

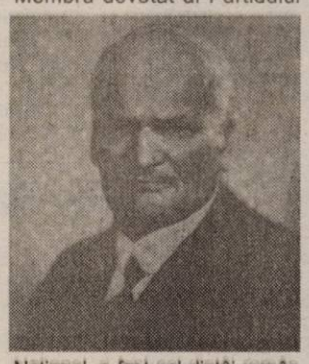

Național, a fost cel dintâi român ardelean care a susținut peste hotare, la Haga și Bruxelles, drepturile poporului român, dezvăluind persecuțiile îndurate de acesta. Intrat în 1905 în parlamentul ungar, ca reprezentant al circumscripției Șiria, comitatul Arad, s-a făcut remarcat pentru curajul, dăruirea și elocința manifestate în apărarea cauzei naționale, nu doar a românilor, ci și a sârbilor și slovacilor, supuși aceluiași regim discriminatoriu din partea stăpânirii austro-ungare. Îndrăzneala de-a exprima în forul legislativ maghiar, în iunie 1917, protestul românilor împotriva asupririi și hotărârea lor de a-și croi o soartă mai bună, i-a atras amenințarea cu moartea. Sfârșitul primului război mondial și izbucnirea, la 28 octombrie 1918, a revoluției în Ungaria, l-au găsit pregătit pentru marea confruntare ce se întrezărea. A devenit președinte al Consiliului Național Român, noul for politic al conaționalilor săi din Ungaria și Transilvania, cu atribuții de guvern provizoriu. Și-a asumat riscuri imense acceptând instalarea, la 2 noiembrie 1918, a sediului central al consiliului în propria casă din Arad. Aici, în acest adevărat cartier general, s-au plămădit în continuare, cu largul său concurs, toate demersurile semnificative premergătoare actului Unirii, rod al conlucrării vârfurilor politice ale românilor ardeleni. A luat parte la lucrările Adunării Naționale de la Alba-Iulia, ținută la 1 decembrie 1918, prezidându-le împreună cu Gheorghe Pop de Băsești.

După proclamarea unirii românilor din Transilvania, Banat și părților ungurene cu Țara, văzându-și visul realizat, Cicio Pop a continuat totuși să lupte, până la sfârșitul vieții, pentru consolidarea edificiului statal românesc, la a cărui temelie a pus și el o cărămidă de preț. A fost ales vicepreședinte al Consiliului Dirigent, constituit o zi mai târziu, i s-a încredințat Resortul Armatei și Siguranței Publice, a devenit apoi ministru fără portofoliu în guvernul Ion I. C. Brătianu, a preluat interimatul președinției Consiliului de Miniștri, în timpul negocierilor de la Londra conduse de Vaida Voevod. Susținător al parlamentarismului, a activat ca deputat în Parlamentul de la București, fiind ales președinte al Camerei Deputaților sub guvernele Maniu, Mironescu și Vaida. A condus delegația română, în vara lui 1930, la Conferința Uniunii Interparlamentare de la Londra, iar mai târziu a luat parte la conferințele balcanice de la Atena și Constantinopol, făcându-se mesagerul dorinței de pace a României și salutând inițiativele politice avansate ale vremii privind înfăptuirea Uniunii Europene, ca o garanție a înlăturării pericolelor de război dintre statele continentului. Dând politicii sensuri de continuă abnegație în fața nevoilor neamului, a fost prototipul acelei clase politice românești care a înțeles să ceară puțin de la patrie, servind-o în schimb neprecupețit.

La moartea sa, guvernul, în semn de înaltă prețuire, i-a organizat funeralii naționale. Camera Deputaților i-a consacrat o ședință de doliu, aducându-i omagiile sale. Funeraliile au avut loc la Arad, luni, 19 februarie 1934, în prezența unor înalte personalități, între care primul ministru G. Tătărăscu, generalul Ilasievici din partea Casei Regale, președintele Camerei Deputaților N. Săveanu, Iuliu Maniu, I. Mihalache, Virgil Madgearu, Lepădatu, Aurel Vlad, Silviu Dragomir, Ioan Suciu, Sever Bocu și mulți alții. Ceremonia funebră s-a ținut la „Palatul Cultural", slujbă religioasă fiind oficiată de episcopul greco-catolic Niculescu al Lugojului, în fruntea unui sobor de 17 preoți. Un impresionant cortegiu funerar a însoțit afetul de tun cu sicriul defunctului, până la cimitirul „Eternitatea", unde a avut loc înhumarea. După estimările ziarului „Universul", la înmormântare au participat 50.000 de oameni.

Moartea neîntrecutului luptător pentru libertate, unul dintre cei mai dârji înfăptuitori ai României Mari, a însemnat o grea pierdere pentru neamul românesc.

Prof. Mircea Timbus

Lansare de carte

În după-amiaza de vineri, 6 februarie, în foaierul Teatrului de Stat a avut loc lansarea volumului de cugetări „Cadre", a scriitorului arădean Dan Popa, în prezența unui nu foarte numeros, doar select și avizat public.

Prezentând cartea, poetul Vasiel Dan, președintele filialei Arad a Uniunii Scriitorilor, a arătat că aceasta este „deopotrivă jurnal intim de idei, reflecții, moduri prin care autorul își măsoară temperatura intelectuală interioară." Totodată, au fost surprinse influențele mediului clujean în care s-a format eseistul: „gravitatea cu care își pune întrebările, felul de a se raporta la viață, la Dumnezeu, la propria familie."

Apoi a luat cuvântul Dan Popa, mulțumind tuturor celor de față, care au ales să fie alturi de el la acest sfârșit de săptămână, când Aradul oferea și alte alternative, poate, aparent, mai tentante.

Vasile Sărăndan

Ce citim, cum citim?

(Urmare din pagina 1)

Ce-i de făcut? După părerea mea, nu-i nimic de făcut, în afară de ceea ce știm să facem: să scriem, în continuare, poemele, romanele și eseurile noastre și, dacă putem, să le publicăm. Nu ne vom îmbogăți, în mod sigur, de pe urma lor, dar vom avea sentimentul că încercăm să facem față acestei provocări pe care o reprezintă societatea cunoașterii și arma ei redutabilă care se cheamă internetul.... Un instrument eficace de informare ce nu trebuie satanizat, trebuie pus doar în serviciul culturii. Nu cred că el poate înlocui lectura tradițională, dar poate să ne facilliteze, repet, accesul la informația din preajma lecturii. Poate fi citit Proust pe internet? Teoretic, da, poate, dar nu-mi imaginez pe cineva care să stea câteva săptămâni în fața calculatorului pentru a citi un roman fluviu pe care, altminteri, îl citește timp de câteva săptămâni, întins pe canapea, cu un creion în mână...

În ce mă privește, nu m-aș încumeta să mă așez în fața ecranului pentru a face asemenea experiență. Rămân la obiceiurile mele. Sunt, iremediabil, un **cititor tradiționalist.** *Citesc pe moderni dimineața și pe clasici după amiază. N-aș putea spune de ce am ales această ordine, dar o practic încă din adolescență. Citesc relativ încet, 30-40 de pagini pe oră, nu mai mult, nu mă grăbesc niciodată și nu-mi pierd ușor răbdarea. Un roman de 600 de pagini poate deveni interesant după o sută de pagini. E. Lovinescu mărturisește că a început să-i placă, de nu mă înșel, romanul* **Ion**, *după ce s-a chinuit să parcurgă 150 de pagini, după el, indigeste. Am reținut acest exercițiu de răbdare și-l aplic fără ezitare. Când este vorba de poezie, lucrurile sunt mai simple. Poezia se citește mai ușor, cel puțin la prima vedere. Cărțile de poezie sunt, de regulă mai subțiri, iar versurile, înșirate ca mărgelele pe ață, pot fi parcurse repede... Așa pretind unii critici. Ei laudă lectura în diagonală și, uneori, se mulțumesc să frunzărească volumul de poeme sau romanul de analiză masiv ca un tanc și vast ca o uzină siderurgică...*

Nu practic acest sistem. Citesc încet și, dacă poemul îmi place, las deoparte cartea și meditez la ceea ce am citit. I-am zis odată: **lectură gânditoare.** *N-am prejudecăți, accept orice gen de literatură, cu condiția ca el să fie valabil, estetic vorbind, în parametrii lui. Nu țesping nuvela pentru că este scurtă și nu mă arăt mefient față de roman pentru că este prea lung... Totuși, dacă ar trebui să stabilesc o ierarhie a preferințelor mele, aș pune pe primul loc poezia. Poezia este aceea care îmi solicită cel mai mult, dintre toate genurile literaturii, spiritul, imaginația, puterea mea de înțelegere și intuiția mea de cititor. Este, trebuie să recunosc, și genul literar care ascunde cele mai multe capcane și, în consecință, genul care te poate păcăli mai mult decât altele. De ce? Simplu: pentru că poezia autentică poate îmbrăca, uneori, veșminte foarte sărăcăcioase. Un vers poate fi exasperant de prozaic ("e timpul, toți nervii mă dor" sau "nu credeam să învăț a muri vreodată") și, în același timp, poate fi memorabil. Poezia modernă a încercat, apoi, să fugă de formele de seducție tradițională. Nu mai vrea* **corespondențe,** *a sucit gâtul retoricii, a început să inspecteze nevăzutul, neauzitul, nepipăitul și să valorifice urâtul, răul, informul, pe scurt* **valorile negative** *ale existenței. Cum vei distinge, la lectură, frumusețea estetică în aceste mucegaiuri și insanități puse pe hârtie? La acest punct începe marea aventură a criticului (un cititor profesionist). Aici intuiția, gustul, capacitatea lui de înțelegere intră (dacă intră) în acțiune... Dacă nu intră, nu este critic literar, poate fi orice, dar nu critic...*

Tabletă

Ca să-mi dau seama de toate acestea, am nevoie de timp și de intimitate. Un timp lent, nedeterminat și de o relație de intimitate cu cartea pe care o țin în mână și, cum am zis, o pun din când în când alături pentru a o continua în imaginația mea. Aș mai putea face acest lucru în fața unui calculator? N-am idee, dar nici nu am curiozitatea să-mi modific tabieturile când este vorba de lectură. Admit să fiu considerat un conservator înrăit, dar nu-mi schimb nici strategia, nici instrumentele.

Se citește? Ce se citește? După opinia mea, lectura continuă să fie un admirabil viciu nepedepsit, cum s-a spus odată. El are mai puțini, poate, adepți (sau dependenți) decât avea în epocile dinaintea televiziunii și a Internetului, dar cei care rămân sunt, bănuiesc, de bună calitate intelectuală.

Pe scurt: nu cred că literatura de hârtie va muri și, de asemenea, nu cred că trebuie să respingem cartea virtuală. Ele vor coexista, am impresia, până când, cine știe, oamenii vor descoperi alte vicii nepedepsite care să înlocuiască viciul lecturii.

București,
6 februarie 2004

Avantaj serviciu

Indiscutabil, meciul de tenis de la Polivalenta bucureșteană a captat atenția tuturor iubitorilor de sport din țară și nu numai. Meciurile din cadrul Cupei Davis, cum e și acesta contra Elveției, sunt altceva decât cele de la un turneu oarecare. Implică mult mai multă încărcătură emoțională, iar când joci contra unei echipe ce îl are în componența sa pe jucătorul numărul unu al lumii, ambiția de a-l învinge este cu atât mai mare. Așa s-a întâmplat și în partida de dublu, poate vreo două-trei mingi câștigate în momentele cheie ne-ar fi adus o victorie de prestigiu. Dar, așa-i în tenis, când ai avantaj serviciu și nu știi să-l valorifici, pierzi. Sigur, nu-i un capăt de țară, mergem mai departe, Cupa Davis se joacă la toate nivelele, chiar dacă noi visam să intrăm în primele opt echipe din grupa mondială. Poate la anul. Fapt mai rar întâlnit la noi, când în Sală Polivalentă de pe Dâmbovița s-au aflat doi jucători din fruntea clasamentului ATP. În teren era elvețianul Roger Federer, devenit lider mondial după victoria de la Australian Open, iar în tribună se afla Ilie Năstase, cel care în urmă cu trei decenii inaugura seria jucătorilor desemnați numărul unu în lume. Cu două mari turnee câștigate (Roland Garros și US Open) și patru „mastersuri" fată de numai unul al elvețianului, Ilie a scris o pagină memorabilă în istoria acestui sport. De aceea a surprins, poate, părerea unor voci autorizate, precum cea a lui Ion Țiriac, care îl vedea pe Federer cel mai bun jucător al ultimei jumătăți de secol. E o părere. Eu îl văd în această postură pe Ilie Năstase. E părerea mea și nimeni nu poate să mi-o schimbe.

Fetele de la baschet au mai bifat o victorie, învingând sâmbătă pe Rapid București, la fel ca în finala campionatului de acum câțiva ani. Cu acest succes, B. C. ICIM Arad și-a consolidat poziția a doua în clasament, ceea ce, să recunoaștem, la tinerețea lotului pe care îl are, este o performanță. Următoarea încercare va fi la Cluj, unde fetele noastre vor întâlni pe „U", echipă cu care, în urmă cu un deceniu, făceau meciuri memorabile, încheiate cu laurii titlului național. Să ne amintim că pe vremea aceea lidera echipei noastre era Diana Ciupe, care astăzi își serbează ziua de naștere. Diana, oriunde te-ai afla, din acest colț de pagină îți transmitem toate cele bune și un călduros „La Mulți Ani!", pentru tot ce ai făcut pentru baschetul arădean. Mult succes, Diana, în baschet și în viață!

După perioada de munte, fotbaliștii au început seria meciurilor amicale. Până la reluarea campionatului a mai rămas o lună și antrenorii trebuie să găsească formula cea mai bună. Totul e să găsească, în această perioadă, terenuri bune. Deocamdată, F. C. UTA s-a deplasat la un turneu în patru la Satu Mare, prilej pentru antrenorul Gigi Borugă să vadă ce și cum. Schimbă obiectivul sau rămâne cum am stabilit. Tot o lună a mai rămas până la prima mare confruntare atletică a anului, Campionatele Mondiale de sală de la Budapesta, unde vor evolua și cei mai buni atleți ai Aradului, printre care Ionela Târlea, Marian Oprea, Adina Anton, Bogdan Țăruș și alții. În perspectiva Olimpiadei, mai întâi la Budapesta!

Alex. Chebeleu

Baschet feminin

Victorie conturată după pauză

B. C. ICIM Arad - Rapid București 74 - 58 (19-14, 21-18, 16-10, 18-16)

Capabilă să dea peste cap planul multor echipe, după un tur dezamăgitor, Rapid a venit la Arad cu gânduri mari. Antrenorul Dan Moraru știa demult că va fi un meci dificil, precizând cu fiecare ocazie acest lucru. Unul ce s-a adeverit în cele din urmă. Bucureștencele au arătat în primele două sferturi că nu au bătut atâta drum degeaba, după care, odată arădencele luând un avans considerabil, au rămas în urmă. Fetele de la B. C. ICIM, după o evoluție neconvingătoare în primele 20 de minute, au dovedit că nu mai formează echipa de anul trecut, când după pauză urma declinul. De data aceasta s-au mobilizat și s-au distanțat în așa fel încât oaspetele să nu le (mai) poată pună probleme, bifând - în cele din urmă - un nou succees. Unul care, la final, a făcut uitate ratările și ineficiența la recuperare.

Precum în partida cu Sportul, Dan Moraru a trimis în teren următorul cinci: Drăgoescu - Nagy - Părău - Grecu - Moroșan, iar antrenorul echipei oaspete a răspuns cu: Șerban - Moanță-Perța-Voinea-Pinter. Începutul timorat al ICIM-ului coroborat cu o apărare bună a adversarelor a făcut ca rapidistele să se instaleze la conducere. În min. 5 tabela arăta un sec 1-7, moment în care Laura Drăgoescu ia jocul pe mâna ei, reușind trei „triple" în patru minute și, împreună cu Ioana Grecu, duce echipa sa în avantaj, 15-12 (min. 9). Iar Anne Marie Părău, cu două „libere", stabilește scorul primului sfert, 19-14. Imediat după, extrema Grecu mai înscrie un coș de la distanță, rapidistele răspunzând la fel prin Voinea, 22-17 (min. 13). Ratând câteva atacuri consecutive, arădencele dau posibilitatea oaspetelor să se apropie la 24-22 (min. 16). Mult mai atente la recuperări jucătoarele bucureștence nu cedează, avantajul gazdelor de la pauză de opt puncte, (40-32), fiind ușor de recuperat.

Ceea ce s-a și întâmplat. Înscriind șase puncte consecutiv, pe când baschetbalistele de la ICIM nici unul, se va face 40-38 (min. 14).Până aici le-a ținut puterea pe bucureștence. Părău și căpitanul Matei-Tămaș duc formația arădeană la cel mai mare avantaj, 48-38(min. 27). Diferența va crește treptat, 56-42 (min. 30). În ultimul sfert Corina Moroșan a arătat celor prezenți progresul din ultima vreme, surprinzându-i pe mulți, știută fiind evoluția ei de până nu demult. Se va face 70-50 (min. 38), 74-58 scor final și...„Livas, nu uita se apropie și ziua ta...", cânta galeria...

Formații și marcatoare: B. C. ICIM: Perdei 2, Ciofu, Drăgoescu 11 (3x3), Nagy 7, Moiseev, Matei-Tămaș 15 (1), Părău (10 (1), Grecu 19 (3), Șipoș, Grigoraș, Moroșan 10, Chirilă. Antrenor **Dan Moraru. Rapid:** Șerban 10 (2), Atanasiu, Moanță 8, Gheorghiu, Perța 12, Anuței, Voinea 12 (2), Uță 6, Barbu, Pinter 10, Scarlat. **Antrenor** Dan Militaru.

Jocul din ultima parte a meciului a adus arădencelor cea de-a doua victorie consecutivă. Față din meciul B. C. ICIM - Rapid, scor 74-58

Au arbitrat: Doru Vinași (Cluj) - bine și Alin Roșu (Oradea) - cu greșeli

Comisar FRB: Cristian Ungurianu (Brașov)

Ce spun antrenorii

Dan Militaru, antrenor Rapid: „Fetelor le-a lipsit luciditatea în multe momente, iar la schimbări mecanismul s-a rupt. Nu putem anula meritele echipei gazdă, însă am făcut niște greșeli inexplicabile."

Dan Moraru, antrenor B. C. ICIM Arad: „Eu am tot spus că meciul cu Rapid va fi cel mai greu, lucru care s-a și adeverit. Jucătoarele oaspete au luptat cu ambiție și cred că mai au un cuvânt de spus în campionat. Important este, în ceea ce ne privește, că echipa are potențial: Moroșan și Chirilă sunt în progres, dar suntem, în continuare, deficitari la recuperări. Vineri seara vom juca la Cluj, unde mergem la victorie."

Rezultatele etapei a XI-a:

Magic Sibiu - CSU Oradea 64-47, Olimpia București - Livas 63-101, Someșul Dej - „U" Cluj 50-65, CET Govora - Sportul Studențesc 59-55, **B. C. ICIM - Rapid 74-58**

Clasament

1. Livas	11	11	0	902-590	22
2. B. C. ICIM	**11**	**9**	**2**	**837-632**	**20**
3. Cluj	11	8	3	776-617	19
4. CET Govora	11	8	3	697-607	19
5. Sportul	11	7	4	757-595	18
6. Rapid	11	5	6	717-630	16
7. Olimpia	11	3	8	701-793	14
8. Dej	11	2	9	537-786	13
9. Sibiu	11	1	10	502-806	12
10. Oradea	11	1	10	485-855	12

Runda următoare, sâmbătă, 14 februarie: CSU Oradea - Sportul, Rapid - CET Govora, **„U" Cluj - B. C. ICIM Arad,** Livas - Someșul Dej, Magic Sibiu - Olimpia.

Grupaj realizat de Adela Ciolocoi

Vor învinge și ei pe cineva?

Handbaliștii arădeni s-au prezentat la Sighișoara, unde s-a desfășurat ultimul turneu al Ligii Naționale, cu gândul să iasă învingători într-o partidă. Cum era și firesc, Bucovina Suceava era cel mai abordabil adversar, numai că această echipă le-a administrat o înfrângere usturătoare. Cu toate că au existat accidentați în lotul arădeanpentru această ultimă partidă, scorul 44-27, nu este unul scuzabil, mai ales că Bucovina Suceava ocupă ultimul loc în clasament și este o echipă cu care se vor bate pentru evitarea retrogradării. Și uite așa, cu trei insuccese în acest turneu, **20-40 cu Dinamo, 28-38 cu Poli Timișoara și 27-44 cu Bucovina Suceava** arădenii, după prima parte a campionatului, au un singur egal.

Fibrexnylon Săvinești, datorită faptului că s-a clasat pe primul loc după aceste turnee, a fost declarată câștigătoarea Cupei României. Echipele au fost împărțite în două grupe valorice, A și B. În prima, formațiile care luptă pentru locul întâi sunt: Fibrexnylon Săvinești, Dinamo București, Uztel Ploiești, HCM Constanța, Steaua București, HC Minaur Baia Mare, HC Lignitul Tg. Jiu și Armătura Zalău, în această ordine prezentându-se și clasamentul după cele patru turnee de sală. Grupa care ne interesează direct este cea de-a doua, unde șase formații vor lupta pentru a nu retrograda. Ele sunt: Poli Izometal Timișoara, Universitatea Pitești, Poli Iași, Universitatea Craiova, **H. C. Sabina U.A.V. Arad** și Bucovina Suceava. Meciurile se vor disputa tur-retur și vor începe sâmbătă, 14 februarie.

Adela Ciolocoi

Vino si tu la **SARA MOTORS** si descopera puterea unui *SUV* combinata cu istetimea celor mai bune *autoturisme* existente. Vino sa descoperi oferta noastra in **cash, credit sau leasing**. Oferta speciala prin **SARA LEASING !** Nu vei fi dezamagit !

SUZUKI

IGNIS

RS SARA MOTORS

Arad, Calea Radnei nr. 221,
Tel./Fax: 0257-22.92.72, 25.39.29

*de la **11.224** euro+TVA
turbodiesel 1,3 common rail DDIS

Divizia B

Triumf după prelungiri

Sâmbătă, UAV West Petrom II Arad a început returul campionatului Diviziei B de baschet masculin cu o victorie. Elevii antrenorului Istvan Steinhübel s-au impus la Timișoara în fața localnicilor de la Elba II, în urma unui meci dramatic, decis în prelungiri. Scorul final a fost de 76-70 în favoarea arădenilor (63-63 la finele a 40 de minute). Pe sferturi, situația s-a prezentat astfel: 24-18, 13-15, 7-10, 19-20. Realizatorii grupării noastre au fost Șt. Cosmin 2, Mandache 3, Bojtos 22, Dudaș 9, Laza 19, Băbuț 10, Ifrim 8 și Bingică 3.

În prezent baschetbaliștii noștri ocupă locul 4 din cele 7 echipe ale seriei. Runda următoare, programată pe 28 februarie, ei vor înfrunta la Arad teamul Universității Timișoara.

Adrian Hărțău

Baschet feminin, junioare

LPS ICIM Arad - Liceul „M.Eminescu" Oradea 58-40 (33-21)

Ieri, la sala Decebal, a avut loc prima etapă a returului din cadrul CN de baschet feminin pentru junioare I. LPS ICIM Arad a trecut de Liceul „M.Eminescu" Oradea cu scorul de 58-40 (12-13, 20-8, 18-6, 8-13). Pentru formația arădeană au înscris: Perdei 15 (1 x 3), Drăgoescu 15, Șipoș 12, Moiseev 14, Szell 2. Partida a fost arbitrată de Radu Bucerzan (Timișoara) și Iulian Julean (Arad).

A.C.

Baschet masculin, Divizia A

Rezultatele etapei a XIV-a:

Saifcar Alexandria - West Petrom Arad 0-20 (f.j.), „U" Iași - Rompetrol 63-73, BCM Pitești - Carbochim Cluj 77-64, Romradiatoare Brașov - Asesoft Ploiești 61-76, Rapid - Dinamo 51-87, Elba Timișoara - CSU Sibiu 104-101, Axiopolis Cernavodă a stat

Clasament

1. Dinamo	14	14	0	1275-915	28
2. Asesoft	14	13	1	1328-886	27
3. Rompetrol	14	9	5	1082-1000	23
4. Carbochim	14	9	5	1078-1016	23
5. Sibiu	14	8	6	1251-1067	22
6. Elba	13	9	4	1133-988	22
7. West Petrom	**14**	**7**	**7**	**1043-1041**	**21**
8. Iași	14	6	8	1000-1050	20
9. Pitești	14	6	8	996-1062	20
10. Brașov	14	6	8	983-1096	20
11. Rapid	14	2	12	868-1167	16
12. Cernavodă	13	1	12	750-1094	14
13 Alexandria*	14	0	14	830-1235	14

* Alexandria s-a retras din campionat și va pierde toate meciurile din retur cu 20-0

Runda viitoare, sâmbătă, 14 februarie: Carbochim Cluj - Elba Timișoara, Asesoft Ploiești-BCM Pitești, Rompetrol-Romradiatoare Brașov, **West Petrom Arad - Universitatea Iași,** Axopolis Cernavodă - Rapid. Dinamo și CSU Sibiu vor sta.

Tir

C.S.M. Arad PAB, vicecampioană națională

În Capitală sunt în desfășurare Campionatele Naționale de tir pe echipe, arme cu aer comprimat, destinate categoriilor juniori și seniori. În proba de pistol juniori, echipa C.S.M. Arad PAB a devenit vicecampioană a țării, evoluând în componența Felix Lazăr - 564 p., Andres Freer - 549 p., Cristian Chiș - 560 p. De asemenea, a doua formație arădeană, compusă din Marius Cenădan - 555 p., Adrian Cimpoae - 546 p., Mihai Costea - 510 p. a intrat în posesia medaliei de bronz. Concursul a fost câștigat de Politehnica Iași.

Cât privește gruparea feminină de junioare, reprezentând tot C.S.M. Arad PAB, aceasta s-a clasat pe poziția a patra în formula Georgiana Pintea - 372 p., Gabriela Lemnariu - 340 p., Anca Sârbu - 333 p.

Astăzi intră în scenă seniorii, urmând să vă informăm cu rezultatele obținute, la momentul oportun.

A. Hărțău

Stațiunea Moneasa - loc de „pelerinaj" pentru echipele arădene de fotbal

Șiriana Șiria transpiră din greu la poalele munților „Codru Moma"

Singura divizionară C arădeană care a ales ca loc de cantonament stațiunea Moneasa, este Șiriana Șiria. De joia trecută, elevii antrenorului Gheorghe Cameniță au „tras" la hotelul „Parc" din localitate, pentru o perioadă de 8 zile, în care pregătirea trebuie să fie făcută fără cusur. Un lot de 19 jucători răspund la comenzile tehnicianului de la Șiriana, cei care transpiră la poalele munților „Codru Moma" fiind următorii: **Rusu, Acsan - portari, Drida, Văleanu, Boicu, Giulău, Bălan, A.Ardelean, Selegean, Teacă, Cimbrea, Iancu, Moțiu, I.Ardelean, Morar, Olteanu, Nicoară, Schmidt, Filipaș - jucători de câmp.**

Pantele și circuitele de forță, la ordinea zilei

Antrenorul Gigi Cameniță nu are milă față de elevii săi, programând zilnic trei antrenamente. Dimineața, de la ora 7.15, jucătorii au de rezolvat problema alergării de anduranță, după care se servește micul dejun. Al doilea antrenament al zilei aduce cu el alergările în pantă, atât de dragi tehnicienilor, dar insuportabile pentru jucători. După-amiaza, de la ora 16.00, se lucrează accentuat la forță, circuitele fiind „sarea și piperul" pregătirii. În partea a doua a cantonamentului, cei de la Șiria au trecut și la lucrul cu mingea, indispensabil, totuși, într-o pregătire centralizată.

Lipsa zăpezii, un impediment destul de mic

Se știe, în pregătirea de iarnă, antrenamentele pe zăpadă sunt cele care solicită organismul la maximum. Șiriana Șiria nu a avut noroc de omăt, căci la Moneasa nu se mai văd decât urme vagi de zăpadă. Vremea mohorâtă, chiar combinată cu rafale de ploaie, cum s-a întâmplat sâmbătă, dă destule bătăi de cap antrenorului Cameniță. Și totuși, acesta nu disperă: **„Din păcate, nu mai există zăpadă, însă nu ne-a fost dat peste cap programul de pregătire. Anduranța, forța și pregătirea de pe teren se pot efectua în condiții destul de normale, doar „bucățile" neputând fi executate după cum am dori noi."**

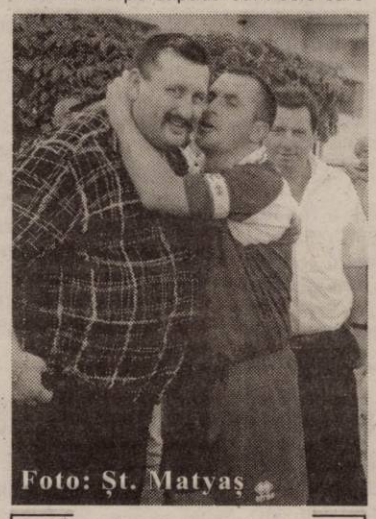

Foto: Șt. Matyaș

În semn de recunoștință pentru faptul că președintele Caia se zbate ca totul să fie în regulă la echipă, Drida își pupă conducătorul, sub privirile antrenorului Cameniță (în plan secund).

Conducătorii - în sânul lotului

Pentru a vedea dacă totul este în regulă la echipă, dar și pentru a arăta câtă importanță se dă jucătorilor, conducătorii Șirianei s-au aflat în sânul echipei, câteva zile. Primarul Gurban, președintele Caia, dar și directorul sportiv „Tie" Berar sunt cei care au grijă ca fotbaliștilor să nu le lipsească nimic. În contrapartidă, elevii lui Gigi Cameniță se pregătesc cu toată răspunderea, căci știu ce îi așteaptă, un retur „de foc".

I.Ardelean - marea lovitură a Șiriei

În această perioadă, divizionara C arădeană caută tot felul de variante, pentru a prezenta un lot competitiv, la startul returului. La Moneasa, în cantonament, sunt mai mulți jucători noi, majoritatea aparținând sufletistului Nelu Martin, care prin gestul său arată că sprijină Șiriana, dezinteresat, în tentativa ei de a se menține în al treilea eșalon al fotbalului românesc. Cel mai important nume din lotul lui Cameniță, este Nelu Ardelean, golgeterul Telecomului, în turul actualului campionat. Cu el, Șiria a dat - se poate spune - marea lovitură, deoarece un atacant de valoarea lui este exact ceea ce lipsește formației șiriene.

Fuga din cantonament, după modelul Mariș

Se știe că în urmă cu mai multe zile, pe când divizionarele B arădene se aflau în cantonament la Moneasa, Călin Mariș a părăsit cantonamentul UTA-ei, pentru a da o fugă în sânul celor de la ACU Goldiș,unde a tratat un eventual transfer. După acest model, vineri după-amiază, un junior de la ACU Goldiș, din trupa antrenată de Leo Pința, pe numele său Nicoară, a părăsit echipa, pentru a se alătura lotului echipei Șiriana Șiria. Zis și făcut, însă rămâne de văzut ce se va întâmpla în continuare.

Alături de figurile marcante din PSD Arad

Timp de două zile, jucătorii de la Șiriana au putut sta alături de cele mai importante nume din PSD Arad. Primarul Popa, președintele Parpală, secretarul Rodica Borza, dar și Edeleni Coloman au stat și au servit masa la hotelul „Parc", exact în același timp cu șirienii. Unii dintre jucători se uitau cu admirație la cei care conduc Aradul, alții se uitau cu indiferență, iar peste toate se făceau diverse comentarii, pro sau contra pesediștilor.

Drida - singurul accidentat al Șiriei

În general, antrenorul Cameniță a știut să țină în frâu echipa, fără să abuzeze la antrenamente. De aceea, accidentările au ferit lotul de jucători, singurul cu ceva probleme medicale fiind Dănuț Drida, copilul de suflet al Șiriei. El este chinuit de o ușoară întindere și nu poate efectua antrenamentele care îl solicită prea mult. În plus, se vorbește tot mai mult despre faptul că Drida ar putea deveni tătic, lucru care a fost confirmat chiar de cei din anturajul echipei.

Tot sprijinul amfitrionilor

Primarul Gurban ne-a spus că Șiriana Șiria beneficiază de condiții foarte bune la hotelul „Parc" și dorește să mulțumească, pe această cale, lui Teodor Morar, amfitrionul care are grijă să nu lipsească ceva jucătorilor. În plus, Gurban îi mulțumește și șefului stațiunii, Alexandru Bercea, pentru sprijinul acordat.

Leo Sfâra

Pregătire „marca" Germania, pentru F.C.UTA II

Pentru antrenorul Dan Cuedan este primul cantonament de iarnă la care participă, după stagiul petrecut în Germania. Din ce a învățat el acolo, la Freiburg, încearcă acum să pună în aplicare la echipa sa de juniori de la F.C.UTA, totodată participantă în Divizia D.

Timp de 8 zile, un număr de 22 de jucători se pregătesc la Moneasa, pentru ca returul să fie unul la nivelul așteptărilor, care sunt destul de mari. La hotelul „Moneasa" i-am găsit pe următorii: **Buzna, Dima, Rus - portari, Pavel Ionele, Covaci, Ghidescu, Iabloncic, Mirceov, Molnar, Turcuș, Jurcoi, Bandi, Iștoc, Bălan, Vulpe, Lionti, Pălincaș, Trif, Brădean, Nica, Neamț - jucători de câmp.**

Două antrenamente zilnice

Programul de pregătire conține două antrenamente zilnice, primul la ora 10.00, cel de-al doilea de la ora 16.00. Încă din prima zi, antrenorul Dan Cuedan a spus că trebuie lucrat cu mingea și a procedat în consecință, deși terenul din Moneasa a fost impracticabil până la sfârșitul săptămânii trecute. Antrenamentul de dimineață avea o structură tehnico-tactică, dar se lucra și la forța pliometrică, în special pentru membrele inferioare. Ca durată, antrenamentul se întindea pe o perioadă de 100-120 de minute.

După-amiază, elevii lui Dan Cuedan efectuează al doilea antrenament, axat pe dezvoltarea rezistenței aerobe mixte și anaerobe. După câteva „bucăți", care trebuie să se încadreze neapărat în timpul fixat de antrenor, se intră în sala de forță, acolo unde se lucrează la trenul superior: mușchi abdominali, piept, biceps, triceps.

Rumeguș, de la nană Floare

La mijlocul cantonamentului, alături de Dan Cuedan a ajuns și „Dudu" Butaru, cel care se ocupă mai mult de portari, dar ajută și la pregătirea celorlalți băieți. De exemplu, atunci când la terenul din Moneasa nu se putea face antrenament în condiții normale, Butaru a dat o fugă până la nană Floare, din colț de la școală, să ceară rumeguș, pentru a fi folosit pe teren. Așa s-au mai astupat băltile, iar tinerii UTA-ei s-au putut antrena mai aproape de cerințe. Hazul a fost când „Dudu" cără rumegușul în sacul de mingi, dar fostul portar de la Vagonul și UTA nu s-a dat la o parte nici de la această muncă.

Cuedan e mulțumit

Din spusele antrenorului de la UTA, am aflat că e foarte mulțumit, din mai multe puncte de vedere. Echipa sa a beneficiat de un program de vitaminizare, oferit de doctorul Dan Pârvulescu, care s-a deplasat în cantonamentul echipei; s-a reușit un lucru important, două ședințe de recuperare-refacere, în bazin cu apă termală reîncălzită și saună; nici un jucător nu s-a accidentat pe parcursul pregătirii, iar băieții au răspuns foarte bine la comenzile tehnicianului, programul desfășurându-se normal, fără exagerări.

Căpitanul are cuvântul ...

Cel mai reprezentativ jucător din lotul actual de la UTA II, este căpitanul echipei, Molnar. Iată ce ne-a declarat acesta, vizavi de situația lui și a echipei: **„Nu mai am nici o problemă medicală, accidentarea de la gleznă fiind dată uitării. Am ratat o mare parte a turului și deabia de câteva săptămâni pot să lucrez la nivel maxim. Antrenamentele sunt bine proporționate, atât fizic, cât și tehnico-tactic și sunt puțin diferite, față de ceea ce am făcut până acum. Tehnicianul nostru lucrează mult cu mingea, încă din prima zi antrenându-ne la terenul din Moneasa. Altădată ne era ascunsă mingea și nu o vedeam decât după o lună. Acum, avem antrenamente care alternează pregătirea fizică, cu cea tehnico-tactică. Și eu mă gândesc, precum orice jucător de la juniori, să fac saltul la prima echipă, însă mai este mult de muncit până să ajung acolo. Sper, în primul rând, să fiu sănătos, să mă pot pregăti exemplar, pentru că viitorul poate fi unul frumos pentru mine."**

Antrenorul - ca exemplu

La sala de forță, acolo unde tinerii pregătiți de Dan Cuedan au arătat că se descurcă de minune, am asistat la un moment interesant. Antrenorul s-a așezat la un aparat, a trecut la treabă, iar un jucător îl supraveghea. Când Cuedan arăta o mare poftă de muncă și nu se mai oprea din exerciții, toți jucătorii s-au oprit și l-au urmărit pe antrenor. S-a făcut o liniște de numai musca s-ar fi putut auzi, iar tehnicianul devenea un exemplu pentru tinerii UTA-ei, care au recunoscut că nu ar putea ține pasul cu profesorul lor.

Leo Sfâra

A. S. Romvest Arad a „preparat" returul la Moneasa

Cea mai tânără echipă - după media de vârstă a jucătorilor - din fotbalul județean, A. S. Romvest Arad a „preparat" returul la Moneasa. Conducătorii clubului le-au oferit „mânjilor" posibilitatea de a se pregăti într-un cantonament montan, în condiții excepționale, cum multe echipe și-ar dori. În intervalul 1-8 februarie a. c., Hotelul Parc din stațiunea aflată la ceva mai mult de 100 km de municipiu a găzduit 17 jucători „marca Romvest": Mutuportar, Turcaș, Asmarandei, Stein, Botea, Bârnoagă, Boicu, Pantea, Trif, Gligor, Uțică, Blenteși, Ionașcu, Cosma, Haș, Roman și Pușcaș. Șeful delgației a fost Ștefan Jenei, omul care s-a ocupat de toate amănuntele, pentru a nu le lipsi nimic băieților.

Probleme medicale n-au prea fost, doar Cosma făcând două ședințe de fizioterapie din cauza unor probleme la tendoane. Singurele probleme l-a creat antrenorul echipei, prin comportament și mofturi ieftine la capitolul mâncare. Or, de orice se putea plânge profesorul, numai nu de delicatesele pregătite de bucătarul Dani, care au fost „ca la mama acasă".

Programul unei zile de pregătiri ne-a fost „creionat de nea' Pityu: ora 7 - deșteptarea; ora 8,30 - micul dejun; ora 10 - antrenament fizic (tur prin stațiune, pe teren variat); ora 13,30 - prânzul, urmat de odihna obligatorie; ora 16,15 - antrenament (acumulări fizice și program de forță în holul Hotelului Parc); ora 19,30 - cina; ora 22 - stingerea.

„Din punctul meu devedere, sunt aici cu o echipă disciplinată, care respectă programul cu rigurozitate. În ceea ce privește cazarea și masa ele au fost ireproșabile. Aș dori să mulțumesc d-lui Teo Morar și întreg personalului de la Hotelul Parc, cu un plus pentru bucătarul Dani, care a gătit după un meniu sportiv, calculat pe calorii, în funcție de progamul zilnic de pregătire" - ne-a spus delegatul echipei A. S. Romvest - dl. Ștefan Jenei.

Din cauza terenului acoperit cu apă, jocul de verificare planificat a se disputa la mijlocul săptămânii trecute, cu Dacia Beliu nu s-a mai disputat, pericolul unor accidentări fiind mare. Cuvinte de laudă pentru modul profesionist în care s-a pregătit avem la adresa

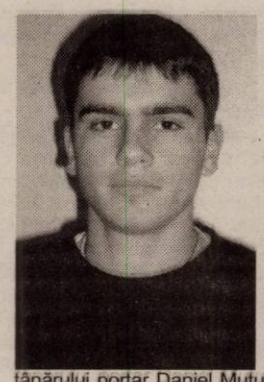

tânărului portar Daniel Mutu (foto), un veritabil exemplu pentru coechipieri.

După modul cum au „preparat" sezonul de primăvară în cantonamentul de la Moneasa, A. S. Romvest nu ar trebui să aibă probleme în retur, salvarea de la retrogradare fiind un obiectiv perfect realizabil.

Daniel Scridon

ACU Goldiș Arad are grijă de schimbul de mâine

Juniorii lui Pința transpiră din greu

Datorită unei colaborări excelente între părinți și club, juniorii născuți în 1986-1987 (antrenor Leo Pința) de la A.C. U. Goldiș Arad s-au pregătit timp de o săptămână, în regim centralizat, în stațiunea Moneasa. Între 2 și 9 februarie, 21 de speranțe ale clubului de Divizia B au transpirat din greu pe potecile stațiunii de la poalele Munților Codru Moma. Chiar și în lipsa zăpezii, care s-a topit din cauza vremii primăvăratice.

Proaspăt licențiat cu carnetul de antrenor Pro B, Leo Pința a conceput un program „ucigător", cu două zile cu trei antrenamente și următoarele cu doar două ședințe de pregătire. În ziua documentării noastre, juniorii au avut următorul program: ora 7 - deșteptarea; ora 7,15 - primul antrenament (45 de minute de alergări); ora 8,30 - micul dejun; ora 10,30 - al doilea antrenament (serii 10x1.000 m); ora 13,30 - prânz; ora 16,15 - al treilea antrenament (pe terenul din Moneasa, lucrul cu mingea); ora 20 - cina; ora 22 - stingerea.

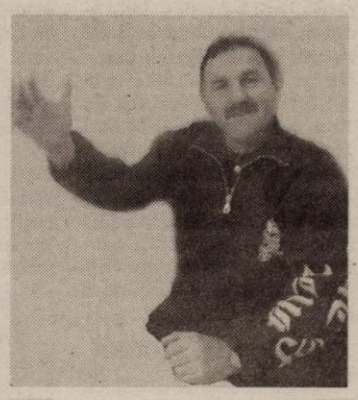

Antrenorul Leo Pința mulțumit de cantonamentul de la Moneasa

Nu au avut probleme de adaptare la acest „regim" niciunul din cei 21 de juniori ai lui Leo Pința: Bordea și Dobre - portari; Schneider, Ghiță, C. Pantea, D. Pantea, Banilievici, Măgulean, Rus, Man, Barat, Ruska, Cărăbaș, Caracsoni, Nicoară, Hettman, Roșca, Vlad, Grigorescu, Danciu și Gânscă.

„Aș vrea ca prin intermeidul dvs. să mulțumesc d-lui Alexandru Moț, directorul TV Arad și, în special, consăteanului meu, Alexandru Bercea și personalului Hotelului Moneasa din stațiunea cu același nume. Tot la capitolul mulțumiri nu vreau să-l omit pe dl. Mircea Orădan, cel care ne-a asigurat transportul. Despre modul cum s-au pregătit băieții nu am decât cuvinte de laudă. Sunt sigur că acumulările de acum ne vor prinde bine când vor începe jocurile pe puncte" - ne-a declarat antrenorul Leo Pința.

Trebuie să apreciem și gândirea conducătorilor clubului de pe „Banu Mărăcine", care pun preț pe schimbul de mâine, oferindu-le juniorilor șansa de a se pregăti în condiții identice cu seniorii.

Daniel Scridon

Meciuri amicale

UTA, locul II la „patrulaterul" de la Satu Mare

Sâmbătă și duminică, UTA s-a deplasat la Satu Mare, unde a participat la un turneu amical, alături de Olimpia, Oașul Negrești și Armătura Zalău.

Victorie cu Oașul...

În prima „semifinală", a turneului arădenii au întâlnit Oașul Negrești, partida disputându-se pe stadionul Unio. Gheorghe Borugă a început meciul cu **Stanciu - Lingurar, Demian, Panin, Luca, Chitescu - Bota, Szillyer, Rădoi - Albeanu, Hardău,** pe parcurs mai evoluând **M.Popescu, Farcaș, Vlăduț, Petrușăț și Ciubăncan.** La finalul celor 90 de minute, scorul era egal, 0-0 astfel că au urmat loviturile de departajare. „Bătrâna Doamnă" s-a impus cu 4-3, prin reușitele lui Ciubăncan, M.Popescu, Rădoi și Bota, câștigându-și dreptul de a juca finala turneului, alături de Olimpia Satu Mare (care a învins Armătura Zalău cu 3-1, tot în urma „loteriei" de la 11 m).

... înfrângere cu Olimpia

Finala s-a disputat ieri, pe stadionul divizionarei C Someșul, satelitul grupării patronate de Mircea Govor. Primul „unsprezece" arădean a arătat astfel: **Stanciu - Lingurar, Demian, Panin, Rusu - Bota, Chitescu, Szillyer, Rădoi - M.Popescu, Albeanu.** Au mai jucat **Petruț, Hardău, Ciubăncan și Farcaș.** Sătmărenii și-au adjudecat trofeul pus în joc, câștigând finala cu 3-1 (1-1). Golul textiliștilor a purtat semnătura lui Bota.

Seria amicalelor UTA-ei continuă mâine, când M.Popescu & comp. se vor deplasa la Timișoara unde vor întâlni CFR, iar miercuri, la Arad sosește colega din seria a III-a a Diviziei B, Corvinul Hunedoara (meciul se va disputa la Livada).

Radu Romanescu

Hexe Jebel - A. C. U. Goldiș Arad 0-2 (0-1)

În continuarea periplului prin județul vecin, A. C. U. Goldiș Arad s-a oprit la Jebel, pentru un test de verificare cu divizionara D, Hexe, din localitate. Diferența de valoare și de eșaloane dintre cele două combatante s-a văzut și pe teren, elevii lui Marcel Coraș impunându-se cu 2-0 (1-0). Și-au trecut numele pe lista marcatorilor: Vișan și C. Roșca.

ACU Goldiș a început jocul în „garnitura": Sinescu-Bogojel, Pocean, Folea-Pavel, Aslău, Anca, Băgu-Tupiță, Mușat, Vișan. Au mai fost trimiși în teren: Stupar, C. Vizitiu, Ponta, Turcan, Sălăjan, Neculai. C. Roșca și Tănasă.

Tehnicianul „studenților" ne-a declarat că nu a putut conta pe Lung (accidentat) și Vezan (convocat la lotul național de juniori).

În această săptămână, divizionara B are trei jocuri de verificare în program: **marți, 10 februarie, ora 14**, cu Poli Iași (teren Motorul); **miercuri, 11 februarie**, cu Unirea Sânicolaul Mare (în deplasare) și **sâmbătă, 14 februarie**, cu U. M. Timișoara (în deplasare).

Daniel Scridon

Olimpia Salonta-West Petrom Arad 0-2 (0-2)

La întoarcerea din cantonamentul efectuat la Băile Felix, divizionara C, West Petrom Arad s-a oprit la Salonta pentru un „amical" cu Olimpia din localitate. Disputat pe un teren moale, jocul a reprezentat un bun antrenament fizic. Arădenii s-au impus cu scorul de 2-0 (2-0), prin golurile reușite de Sighete min. 10 și Cioară min. 30.

Francisc Tisza a început jocul de la Salonta în următoarea formulă de echipă: Trifoi-Roșu, Cioară, Oprean, Sighete, Șerb, R. Tisza, V. Fritea, Talpoș, Negrea, Ali Tolmbaye. Au mai evoluat: Baul, Herlo, Manciu, Pei și Chepețan. Au fost menajați datorită unor ușoare probleme medicale: Fedor, Tăutu, Gârbovan și portarul Mureșan.

Următorul joc de pregătire al „petroliștilor" arădeni se va disputa miercuri dimineața, la Timișoara, contra formației U. M. din localitate.

D. Scridon

CS Tricotaje Ineu - Poli Iași 0-1 (0-0)

A marcat: Voigt - min. 70

Tricotaje: Irimia (Păscălău) - Halasz - Porumboiu, Jurcă - Sas (Mițiți), Abrudean (Georgiu), Vereș (R. Nagy), Almășan, Plisca (Seceleanu) - C. Luca, Mariș (P. Luca).

Poli Iași: Arcanu - Mitruc, Bernard, Petre Tinel, Gheban - Cercel, Botan, Chiper, Păcurar - Bălbă, Cristea. **Au mai jucat:** Brânet - M. Luca, Drăgoi, Croitoru, Paraschiv, Voigt, Bițică, Savu, Preda.

Au arbitrat: M. Gornic - D. Rusan, R. Naghi

● Aflat în pregătiri în partea de vest a țării pentru că terenurile din Moldova sunt impracticabile, liderul seriei întâi a Diviziei B, Politehnica Iași s-a antrenat, sâmbătă, în compania celor de la Tricotaje Ineu. ● Meciul de verificare disputat pe terenul „Armonia" din Ineu a fost dominat destul de clar de băieții lui Vasile Simionaș, care formează o echipă omogenă și tehnică în toate compartimentele sale. ● Dacă-i mai punem la socoteală și pe cei câțiva foști prim divizionari aliniați de ieșeni: Petre Tinel, Arcanu, Marius Luca, Botan sau Păcurar, gazdele au trebuit să se recunoască învinse, datorită golului marcat de germanul Alexander Voigt, refuzat de Țiți Dumitriu la Oradea, dar vedetă la Iași. ● De fapt, la faza golului, tehnicul mijlocaș i-a întors pe toate fețele pe fundașii ineuani - care în rest s-au descurcat destul de bine - și a înscris printr-un șut sub bară la colțul scurt. ● Jocul elevilor lui Sorin Cigan a avut de suferit în special în faza de construcție, atacanții primind foarte puține mingi utilizabile de-a lungul întâlnirii. ● Ocaziile Tricotajelor au apărut doar în urma unor șuturi de la distanță executate foarte bine de R. Nagy sau Almășan, dar portarul de rezervă al moldovenilor a fost și el la înălțime. ● Una peste alta a fost un test extrem de reușit, la care însă nu au putut participa Iambor (accidentat), Velțenescu (plecat cu lotul național Under ' 17 în Israel) și Ibric (aflat în plină sesiune la facultatea din Reșița). Deși se aflau pe bancă, componenții mai tineri ai lotului nu au fost introduși în luptă pentru că vineri jucaseră împotriva Telecomului. ● În următorul meci amical Tricotaje va întâlni, miercuri, divizionara D, Olimpia Salonta.

Călin Mnerie

Crișana Sebiș - Șiriana Șiria 1-5 (0-3)

Pe terenul din Sebiș a avut loc, ieri, meciul amical de fotbal, dintre echipa locală Crișana și divizionara C, Șiriana Șiria. Partida a curs într-un singur sens, în majoritatea timpului de joc, elevii lui Gigi Cameniță impunându-se clar, cu scorul de 5-1. Golurile Șiriei au fost realizate de I.Ardelean, Cimbrea (2) și Iancu (2).

Primul unsprezece al divizionarei C a arătat astfel : Rusu - Drida, Văleanu, Boicu, Giulău - A.Ardelean, Schmidt, Bălan, I.Ardelean - Moțiu, Iancu. **Au mai jucat:** Acsan, Olteanu, Filipaș, Teacă, Morar, Selegean, Cimbrea.

Următorul meci amical al Șiriei va avea loc miercuri, la Sebiș, contra celor de la Dacia Beliu, iar vineri, la finalul cantonamentului, la Șiria va poposi Frontiera Curtici.

Leo Sfâra

Frontiera Curtici - FC Jimbolia 3-0

■ Aflată în cantonament la Băile Herculane, divizionara C Frontiera Curtici a disputat la sfârșitul săptămânii trecute un meci de verificare cu FC Jimbolia. Jucătorii antrenați de **Mircea Bătrânu** și **Honoriu Dobra**, s-au impus cu 3-0, marcatorii Curticiului fiind Ciucur și Oros (2). ■ Formula de start a Fronteierei i-a cuprins pe **C.Moț - Ciucur, D.Maghici, Fâșie, Băd II - Militaru, Ștefan, Mihuța, Ciba - Otto, Oros.** Au mai jucat **Burtic - Iova, Căprariu, Don.** ■ Gruparea de la graniță își încheie cantonamentul mâine, iar vineri va disputa un nou amical, la Șiria, cu echipa lui Gigi Cameniță.

R.R.

Futsal

FC Arad, învinsă la Târgu-Jiu

Ieri, în etapa a patra a returului Diviziei A la Futsal, FC Arad s-a deplasat la Târgu-Jiu, unde a întâlnit Pandurii din localitate. Antrenorul Ioan Farcaș i-a avut la dispoziție pe **Dronca - Cristea, Petroesc, Arși, Burtea, Cean, Călin și Mihai.** Victoria a revenit echipei din orașul lui Brâncuși, care s-a impus cu 6-2 (2-1). Golurile arădenilor au fost reușite de Petroesc și Burtea. „Am pierdut pe mâna noastră" a spus Raoul Burtea, supărat din cauza eșecului. În urma rezultatului, arădenii rămân pe poziția a zecea.

Etapa viitoare, FC Arad evoluează pe teren propriu, adversară fiind AS Odorheiu Secuiesc, echipă calificată în Cupele Europene în sezonul trecut.

Partida se dispută luni, 16 februarie, la Sala Sporturilor „Victoria", cu începere de la ora 16.

Radu Romanescu

Cupa Africii

Competiția de pe „continentul negru" a ajuns în faza semifinalelor. În sferturi s-au consemnat următoarele rezultate: **Mali - Guineea 2-1, Camerun - Nigeria 1-2, Senegal - Tunisia 0-1, Maroc - Algeria 3-1.**

În semifinale, Mali întâlnește Maroc, iar Tunisia se va afla față în față cu Nigeria.

Partidele se dispută miercuri, 11 februarie.

R.R.

Tenis

România a părăsit Cupa Davis

Echipa de tenis a Elveției a învins România cu 3-2, în primul tur al Grupei Mondiale a Cupei Davis, obținând astfel calificarea în sferturile de finală ale competiției.

Vineri, Andrei Pavel reușea o victorie frumoasă împotriva lui Michel Kratochvil, în timp ce numărul unu mondial Roger Federer îl învingea pe Victor Hănescu.

Speranțele României se legau de partida de dublu, de sâmbătă. Perechea română Andrei Pavel - Gabriel Trifu se afla față în față cu Roger Federer - Yves Allegro. Elvețienii au tranșat atunci soarta calificării în favoarea lor în mare parte, impunându-se la capătul unui meci de infarct cu 6-4, 1-6, 6-3, 3-6, 10-8.

Ieri, în ultimele două jocuri de simplu, Andrei Pavel a cedat în fața lui Federer, care a câștigat cu 6-3, 6-2, 7-5, iar Victor Hănescu a obținut o victorie de palmares în dauna lui Stanislas Wawrinka, scor 6-3, 6-7, 6-3.

Radu R.

Box Club - cea mai titrată grupare arădeană în 2003

În boxul arădean, între Motorul, Astra și Box Club Arad se dă an de an o palpitantă luptă pentru supremație. Este o concurență cât se poate de sănătoasă, care-i fac pe slujitorii nobilei arte din orașul nostru să dea tot ce e mai bun din ei pentru glorie, reflectată în strălucirea medaliilor câștigate îndeosebi pe plan național. Anul 2003 poartă pecetea lui Box Club Arad, care prin sportivii săi a reușit să-și îmbogățească vitrina cu 4 medalii...

Din propria-i cenușă

Puțini își mai amintesc că anul 2002 a fost cel mai negru din existența lui Box Club Arad. Din lipsă de bani, gruparea nu își dobândise la timp certificatul de identitate sportivă și astfel a participat - fără prea mare succes - la foarte puține gale oficiale. Erau vremuri în care inimosul Adolf Ivanovici a luat în calcul și cedarea propriilor sportivi către alte grupări arădene, deși decizia era una extrem de dureroasă. A fost momentul de cumpănă, trecut cu bine și pentru că la club a venit cu un suflu nou, extrem de optimist, un tânăr antrenor în persoana lui Florin Ștefan. În prezent, acesta, împreună cu Adolf Ivanovici și veteranul Silviu Barbu formează o adevărată familie, o familie în care pugiliștii sunt educați în adevăratul spirit al nobilei arte, iar rezultatele se văd.

Sportivi de bronz

Fără îndoială, Andrei Buda și Gabriel Lefter au fost cei mai în formă sportivi ai Box Club Arad în anul ce-a trecut, munca lor fiind răsplătită cu patru medalii naționale, toate de bronz. Andrei Buda a reușit să urce pe podiumul de premiere de numai puțin de trei ori: la Campionatele Naționale de tineret, Campionatele Naționale de juniori mari și în final la Cupa României de seniori. În schimb, colegul său, Gabriel Lefter a luat bronzul la Campionatele Naționale de copii, având toate șansele să ajungă printre cei mai buni boxeri pe care i-a dat vreodată Aradul.

Promit medalii în 2004

... alți valoroși pugiliști ai Box Club Arad, care - din păcate - în 2003 nu au reușit decât să se claifice la faza finală a campionatelor naționale. Este vorba despre Stelian Coica, Alexandru Grancea, dar la fel de bine Adrian Buda, Ioan Menjamin, Marcel Muntean, sau Cristian Irimia, sportivi care au avut un sezon mai puțin reușit, râvnesc laurii gloriei în acest an.

Cantonament la Moneasa

Urmând exemplul echipelor de fotbal, Box Club Arad s-a gândit că e necesar să le ofere sportivilor ocazia să se pregătească într-un cadru centralizat. Astfel, începând cu 15 februarie, timp de o săptămână, Lefter et. comp. își vor „încărca bateriile" în stațiunea Moneasa. Aici, antrenorii Ivanovici și Ștefan vor pune accentul pe acumulările fizice, exercițiile de forță și dexteritate, dar și antrenamente specifice dezvoltării tehnicii.

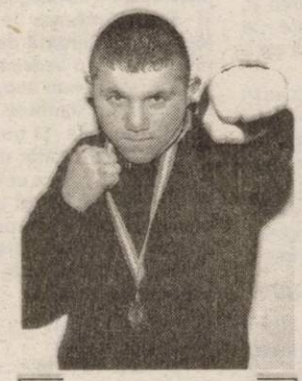

Andrei Buda - de trei ori bronz în 2003

Buget stabil, proiecte mari

Vremurile în care cei care conduc destinele Box Club Arad umblau din poartă în poartă pentru a strânge strictul necesar pentru sportivii lor au apus definitiv. Prin asocierea cu Gospodărirea Comunală Arad și colaborarea și pe mai departe cu diferiți sponsori (Codlea Artic, Astra Bus, Astra Vagoane, Lackner & Schwartz, Prefin Est Europe, domnul Olaru, S.C. Rossetti, dar și Primăria Arad sau CJA, prin domnul Caius Parpală) Box Club va avea un buget stabil, pe care-l va folosi și pentru plăcerea arădeanului de rând. La vară, Adolf Ivanovici și Florin Ștefan intenționează să organizeze în incinta strandului „Neptun" o serie de gale de box, kick-boxing sau, local, combat, la care vor participa vedete autohtone, dar și de peste hotare! Se anunță un 2004 plin de senzații tari...

Călin Mnerie

Teba Arad Medical Center Division

Angajează

* Medic medicinã generalã cu drept de liberã practicã;
* Medic obstetricã-ginecologie;
* Asistentã medicalã cu aviz de liberã practicã.

Teba Industries

www.tebaindustries.com

* Director economic pentru punctul de lucru din Iasi.
Se oferã cazare, masã, transport gratuit si alte facilitãti.

* Persoane cu studii superioare cunoscãtoare de limbi strãine, pentru departamentul comercial.
Constituie avantaj cunoasterea limbii italiene;
* Confectionere;
* Personal calificat pentru sectia cãlcat-ambalat;

Pentru merite deosebite se acordã tichete cadou
Analizele la angajare sunt suportate de societate

Persoanele interesate vor depune CV la sediul societãtii sau prin e-mail: tebaindustries@tebaindustries.com

310106 Arad, Str. Patria nr.14, J02/2108/1994, CUI R 6785611, tel. 004 0257 280343, fax 004 0257 28070, tebaindustries@tebaindustries.com

(3928153)

Universitatea „Lucian Blaga" din Sibiu

organizează următoarele specializări postuniversitare

MASTER

Managementul medicinei muncii

cu durata de două semestre

MASTER

Managementul securității, sănătății și al relațiilor de muncă

cu durata de două semestre

- **Perioada de înscrieri:** 02-19 februarie 2004
- **Locul înscrierii**
  Universitatea „Lucian Blaga" din Sibiu
  Rectoratul, Bd. Victoriei nr. 10, 550024, Sibiu
  D-na Elena Băraș
- **Actele necesare înscrierii:**
  a) carte de identitate (copie xerox)
  b) certificat de naștere (copie legalizată)
  c) certificat de căsătorie (copie legalizată), în cazul schimbării numelui;
  d) diploma de bacalaureat (copie legalizată)
  e) diploma de licență (copie legalizată)
  f) trei fotografii color tip buletin
  g) un dosar plic
  h) taxă de înscriere 500.000 lei
- **Persoana de contact: șef lucr. univ. dr. Lucian Cioca**
  tel.: **0745/110855**
  e-mail: **lucian.cioca@ulbsibiu.ro**
- **Taxa de studiu:** 500 euro achitabilă în trei rate.

(3928312)

Anunț

ÎN ATENȚIA MEDICILOR CARE DESFĂȘOARĂ ACTIVITATE ÎN ASISTENȚA MEDICALĂ AMBULATORIE DIN JUDEȚUL ARAD

Direcția de Sănătate Publică a Județului Arad vă aduce la cunoștință că potrivit Ordinului Ministrului Sănătății nr. 1059/2003, aveți obligația de a vă înregistra în „Registrul Teritorial al Medicilor".

Pentru înregistrare urmează să vă prezentați până la data de **20 februarie 2004**, la sediul DSP Arad - Biroul resurse umane, Piața Spitalului nr. 2-4, în vederea completării fișei de înregistrare.

Relații suplimentare se pot obține la Biroul Resurse Umane, telefon 233.035.

Director executiv
prof.univ.dr. Dorin Lazăr

(3928355)

ATENȚIE AGRICULTORI!

PROD AGRO BIAN

S.C. PRODAGRO BIAN S.R.L., ARAD str. Bicaz nr. 6 pune la dispoziția clienților întreaga gamă de semințe, îngrășăminte, pesticide, stimulatori, literatură de specialitate necesare în campania de primăvară 2004, astfel:

- ★ **Sămânță de porumb - marca PIONEER - LA PREȚ PROMOȚIONAL PÂNĂ LA 31.03.2004**
- ★ **Semințe de floarea-soarelui, soia, mazăre, lucernă, ovăz, ghizdei, trifoi, alte plante furajere pentru pășuni și fânețe, gazon, semințe de legume import Ungaria și soiuri românești etc.**
- ★ **Erbicide pentru porumb, floarea-soarelui, soia, grâu, orz, lucernă, legume.**
- ★ **Fungicide și insecticide pentru legume în răsadnițe, sere, solarii și câmp.**

NOU ! NOU ! NOU !

Oferă subdistribuție firmelor autorizate în vânzarea de semințe și pesticide

DE SEZON !

- **Oferim substanțe pentru tratamentul de iarnă al pomilor fructiferi: Polisulfură de bariu, Oleodiazol, Oleocarbetox, Piatră vânătă.**
- **Produse pentru răsadnițe: Previcur, Captadin, Sinoratox 5G, Sintogril.**

Vă stăm la dispoziție prin magazinele din Arad: Piața Mihai Viteazu, Aradul Nou, Pecica, Nădlac, Chișineu Criș, Beliu, Tîrnova, Ineu, Cermei, Sebiș, Gurahonț, Lipova, Vărădia de Mureș.

(C.A. 85/2004)

INFORMAȚII LA TELEFON: 0257/288.000, 0257/288.100

AUGSBURG INTERNATIONAL

Importator si distribuitor piese auto si accesorii

doreşte mărirea echipei sale de lucru cu:

Operator Facturare

pentru sucursala din Arad

Responsabilități:

- Întocmirea facturilor fiscale;
- Întocmirea avizelor de însoțire a mărfii;
- Inventarierea gestiunii de marfă;

Cerințe:

- Operare PC (MS Office)
- Cunoştinţe contabilitate primară
- Spirit de echipă, entuziasm, dorință de învățare şi afirmare
- Responsabilitate şi seriozitate
- Experiența într-un post similar reprezintă un avantaj

Oferim:

Oportunitatea realizării unei cariere profesionale, salariu atractiv, şansa de a lucra în cadrul unei echipe de profesionişti.

Trimiteți CV şi scrisoare de intenție la:
E-mail: ResurseUmane@augsburg.ro
Tel.: 0257/ 252 595(Arad)
Fax: 0257/ 214 191(Arad)
021/ 221 73 32 (Bucureşti)

(C.A. 803/2003)

s.c. WINTEC SRL

angajează

pentru punctul de lucru din Arad

- **operator calculator**
  - 1 persoană
- **gestionar**
  - 1 persoană

CV-urile se trimit prin fax: 0264 - 449389 până la data de 14.02.2004.

(3928343)

Numai prin **S.C. IATSA S.A. ARAD** dealer autorizat
Calea Timişorii 127 tel/fax: 287.366, 278.950, mobil 0744.618.140

DACIA

Super Ofertă

CREDIT DACIA

pentru toate modelele

Cu AVANS 0% credite pentru toată gama Dacia

avans 30% fără GIRANȚI!

- **experiență, amabilitate, seriozitate, profesionalism**
- **tinichigerie, vopsitorie, mecanică**
- **vânzări la preț de fabrică autoturisme: cash, rate, leasing**
- **piese de schimb de origine, suprastructuri**
- **inspecții tehnice periodice**

(c.302/2003)

Reducere 400 Euro la Dacia Solenza

PODELE LAMINATE

MATROS 2000

în peste **25** de culori, cu folia izolantă de 3 mm GRATIS... de la **165 000** lei/mp + TVA

LAMBRIURI MDF si PVC... de la **131 000** lei/mp + TVA

Tel.:0257 / 349 888 , 0744 755 786
Arad, C. A. Vlaicu nr. 28-32
(înainte de stadionul UTA-fosta şcoală de şoferi)

(c.679/2003)

S.C. CORISON S.R.L.

Mobilă la comandă:

Reducere între 8 - 20%
în luna Februarie şi Martie

Debităm pal la cererea clientului.
Comercializăm accesorii pentru mobilier la cele mai mici prețuri.

Arad, Micalaca (Piața Soarelui)
Tel.: 0257/206.232 (C.A. 65/2004)

PROGES

pentru amenajări interioare

str. Dorobanți nr.55
Tel.: 0257/282.021

PARCHET LAMINAT - CLICK

de la **176.000** lei/mp*

LAMBRIURI PVC, TAVANE POLISTIREN, GLAFURI

PROMOȚIA LUNII!!!
FOLIE GRATUITĂ

* fără TVA

(c.10/2004)

s.c. DITRE ITALIA ANGAJEAZĂ

- **tapițeri**
- **confecționere calificate**

Colocviul va avea loc la sediul societății din zona Industrială vis a vis de Laguna Lights.

RELAȚII LA TELEFON 0257-216.610.

(4127320)

S. C. CET Arad S. A.

organizează

în data de **20.02.2004, ora 10**, la sediul societății (Calea 6 Vânători FN) licitație pentru vânzare de rulmenți din stoc.

Lista cu seriile, cantitățile și prețurile de pornire se pot obține de la sediul S. C. CET Arad - Biroul contracte. Relații suplimentare la telefon **213.024.**

(4127326)

Citește ADEVĂRUL Cotidian independent Arad
Pentru a fi bine informat

AGENȚIA PENRU DEZVOLTARE REGIONALĂ REGIUNEA V VEST ROMÂNIA

anunță lansarea urmatoarelor Subprograme

„DEZVOLTAREA ORAŞELOR PRIN STIMULAREA ACTIVITĂȚILOR ÎNTREPRINDERILOR MICI ŞI MIJLOCII"

Potențialii aplicanți pot obține **finanțări nerambursabile** între **350 milioane lei şi 3,5 miliarde lei,** iar valoarea **cofinanțării** din partea aplicantului să fie de **50% în numerar.** Bugetul subprogramului este de **142,1 miliarde** lei din bugetul de stat.

Pot participa societăți comerciale, persoane juridice române, cu capital integral privat, care se încadrează în categoria întreprinderilor mici şi mijlocii definite conform legii nr. 133/1999, în vederea stimulării întreprinzătorilor privați care doresc să dezvolte o activitate economică în unul din oraşele propuse în HG nr. 322/2003 (Chişineu-Criş, Curtici, Ineu, Lipova, Nadlac, Pancota, Sebis, Baile Herculane, Geoagiu, Buzias, Deta, Faget, Jimbolia, Sannicolau Mare)

„INVESTITII IN SERVICII SOCIALE"

Potențialii aplicanți pot obține finanțări nerambursabile între **300 milioane lei şi 3,0 miliarde lei**, iar valoarea cofinanțării din partea aplicantului să fie de **10% în numerar**. Bugetul total al subprogramului este **56.5 miliarde lei** , din care **49,9 miliarde lei** provin din bugetul de stat.

Pot participa Primarii, Consilii Locale sau Consilii Judetene din toate localitatile urbane si/sau rurale, cu exceptia localitatilor urbane cuprinse in zonele de restructurare industriala, prevazute in H.G. nr. 399/2001.

Informații suplimentare, precum şi pachetul informativ, puteți obține de la sediul ADR V Vest din Timişoara, str. Proclamația de la Timişoara nr.5
Tel.&fax: 0256-491981, 491923

Cererea de finantare si documentele necesare intocmirii propunerilor de proiecte pot fi accesate pe site-ul ADR V Vest www.adr5vest.ro sau al Ministerului Integrarii Europene: www.mie.ro

(3928353)

Romania

Ministerul Agriculturii, Padurilor, Apelor si Mediului
Agentia Domeniilor Statului

ANUNT PUBLICITAR

in vederea concesionarii unor suprafete de teren cu destinatie agricola, proprietate publica sau privata a statului, aflate in administrarea Agentiei Domeniilor Statului

In conformitate cu prevederile Legii 268/2001 si a Normelor Metodologice aprobate prin Hotararea Guvernului nr. 626/2001, Agentia Domeniilor Statului, cu sediul in Str. Stirbei Voda nr. 43, sector 1, Bucuresti, in calitate de concedent, organizeaza licitatie cu plic inchis in vederea concesionarii unor suprafete de teren cu destinatie agricola, proprietate publica sau privata a statului, aflate in administrarea Agentiei Domeniilor Statului, in conformitate cu listele publicate in Monitorul Oficial Partea a IV-a si de asemenea lista aflata la Directia Concesionare din cadrul Agentiei Domeniilor Statului.
Obiectul concesiunii il reprezinta terenul cu destinatie agricola aflat in exploatarea urmatoarelor societati:

Nr. crt.	Societatea comerciala	Supraf. conces. (ha)	Redeventa minima (kg grau/ha/an)	Localitate	Judet	Data si ora limita de cumparare a caietelor de sarcini	Data si ora limita de depunere a ofertelor	Data licitatiei cu plic inchis	Ora licitatiei cu plic inchis	Pretul caietului de Sarcini (lei) inclusiv TVA	Valoarea Garantiei de Participare (lei)
1.	S.C. Agroindustriala S.A. Arcer Cermei	681	245	Cermei	AR	02.03.2004 16:00	16.03.2004 16:00	17.03.2004	10:00	11.900.000	840.802.407
2.	S.C. Vitivinicola S.A. Baratca	301	280	Baratca	AR	05.03.2004 16:00	19.03.2004 16:00	22.03.2004	12:00	5.950.000	441.136.769

Durata concesiunii este de 49 de ani.
Documentatia ce conditioneaza participarea la licitatia cu plic inchis, se poate achizitiona de la Agentia Domeniilor Statului - Directia Privatizare Concesionare - Serviciul Pregatire Documentatii Concesionare, pe baza urmatoarelor documente: copie dupa dovada achitarii pretului caietului de sarcini (pret ce se va plati in contul nr. 502514818116 deschis la Trezoreria Sectorului 2 Bucuresti), buletin de identitate sau pasaport (in cazul persoanelor romane/straine) si a imputernicirii date de ofertant persoanei desemnate in vederea achizitionarii documentatiei de participare la licitatie.
Garantia de participare se poate constitui in urmatoarele forme:
- virament prin ordin de plata in contul 500512708834 deschis la Trezorerie sector 2 Bucuresti;
- scrisoare de garantie bancara in favoarea Agentiei Domeniilor Statului, avand termen de valabilitate de 180 de zile, emisa de o banca comerciala romana pentru persoane fizice /juridice romane sau de o banca comerciala straina cu care o banca comerciala romana are relatii de corespondent pentru persoane fizice/juridice straine(EXIM BANK);

La licitatie poate participa orice persoana fizica sau persoana juridica de drept privat, romana sau straina care sa indeplineasca conditiile din Caietul de Sarcini.

Plicurile continand Documentele de Participare si Ofertele tehnice si financiare vor fi sigilate si se depun la sediul Agentiei Domeniilor Statului, Cabinet Director General, incepand cu ziua publicarii anuntului, pana la termenul stabilit. Ofertantii ramanand angajati prin termenii ofertelor depuse timp de 60 de zile, de la data depunerii acestora. Licitatia cu plic inchis va avea loc la sediul Agentiei Domeniilor Statului Bucuresti, din Str. Stirbei Voda nr. 43, sector 1, Bucuresti.

Informatii suplimentare se pot obtine la tel 021/314.04.67, Directia Privatizare Concesionare - Serviciul Pregatire Documentatii Concesionare din cadrul Agentiei Domeniilor Statului Bucuresti. (3928352)

ValentinesDay
la Moneasa
ediția II-a 13-15 Februarie 2004

Cazare: Hotel Parc
Hotel Moneasa

Divertisment:
Seară de folclor şi muzică de petrecere cu formația Dănuț luga;
Seară de dans cu formația Daniel's Band;
Discotecă.

Atmosferă intimă si rafinată în Restaurantul Hotelului Parc.
Restaurantul Hotelului Moneasa.
Rezervări la telefon: 212.339; 313.044; 313.151; 0722/290.457; 0723/217.150.

(c. 790/2003)

S.C. C.T.P. S.A. Arad

ORGANIZEAZĂ SELECȚIE DE OFERTE

PENTRU VALORIFICAREA DEŞEURILOR DE FIER VECHI provenit din casarea a 13 buc. vagoane de tramvai şi a 4 buc. autobuze aprobate la casare în anul 2004.

Ofertele se depun în plic închis până la data de 20.02.2004 orele 10,00.

Caietul de sarcini se poate cumpăra de la sediul C.T.P. Calea Victoriei nr. 35-37 Arad

RELAȚII SUPLIMENTARE LA TELEFON 38.35.90 INT. 139 - SERVICIUL ACHIZIȚII.

(c. 523/2003)

caroli

Companie de succes în domeniul producției şi distribuției la nivel național de preparate şi specialități din carne angajează pentru **Arad**

REPREZENTANT VÂNZĂRI

Responsabilități:
- Organizarea activității de vânzare în zona atribuită

Cerințe:
- Experiență în domeniul vânzării de alimente
- Cunoaşterea pieței locale

Dacă doriți să vă alăturați unei echipe dinamice care activează într-un mediu competitiv, vă rugăm să trimiteți Curriculum Vitae însoțit de scrisoarea de intenție la **fax: 0256 - 282.451** sau **e-mail: mihai.dochioiu@caroli.ro** până la data de **17 Februarie 2004.** (3928351)

BIROUL EXECUTOR JUDECĂTORESC HORIA PĂSCULESCU
Arad, Bd. Gen. V. Milea, Nr. 41
Dosar Execuțional nr. 334/2003

Joi 26.02.2004 ora 12,00 se vinde la licitație publică imobilul din loc. Secusigiu, jud. Arad, proprietatea debitoarei SC AGRO LOT SRL cu prețul de 5.005.790.036 lei, compus din curți, construcții, clădire birouri, casă portar cu grup sanitar, turn apă, 2 bazine, magazii, şoproane, 5 podețe, casă cântar, cântar, 10 grajduri, 6 jgheaburi, WC, un atelier, cu teren aferent de 48.566 mp. Licitația şi informații suplimentare se pot obține la sediul executorului judecătoresc HORIA PĂSCULESCU, din Arad, Bd. Gen. V. Milea, Nr. 41, zilnic orele 8,00-9,00.

(C.A. 690/2003)

S.C. „MIOCAR" SRL

Str. Decebal nr. 2-4

Cam. 121 tel. 285.915 acordă împrumut pentru locuințe, teren etc. Cu dobândă 6% pe an până în 100 luni rambursabil de la 300 euro la 20.000 euro.

(4127327)

Societate comercială

Oferă spre vânzare sau închiriere hală industrială tip, parter, în suprafață de 18.306 mp, înălțimea 4,8 m.l.

Se pretează pentru producție sau depozitare. Zonă centrală. Acces la utilități.

Informații tel. 0257-270.528; fax 0257-289.172.

(4127325)

Societate comercială

Oferă spre vânzare sau închiriere clădire pe trei nivele în suprafață construită de 815 m. p. Suprafață desfăşurată totală 2.385 m.p., înălțimea 3,4 m. l.

Compartimentată. Se pretează pentru birouri şi depozitare. Zonă centrală.

Informații tel. 0257-270.528; fax 0257-289.172.

(4127325)

Vreți să cumpărați? NU AVEȚI BANI?
EURO-CASSA S.R.L.
2.000 → 25.000 EURO
Apartament casă, teren, pământ etc.
6 % comision/an 100 luni durată de rambursare
EURO-CREDIT
Telefon: 284.390
ORAR 8⁰⁰-17⁰⁰
B-dul Decebal nr. 2-4, cam. 211. (S.C. PROIECT)

(4127299)

AGENȚII DE PUBLICITATE ale ziarului *ADEVĂRUL* în județul ARAD

SEBIŞ Radio „21" Sebiş
- Parcul Libertății 1 A
- Tel/Fax 311.067

LIPOVA
S.C. ELCOTRANS S.R.L. Lipova
- Str. Bălcescu 16,
- Telefon 563.180 Fax 563.091
- Program 7,30-15,30

NĂDLAC „GYURIAN"
- agent publicitar Gyurian Bohuslav
- Telefon 0723.588.439
- str. Griviței Nr.76
- Program non-stop

GURAHONȚ
- Agent publicitar Alexandru Herlău
- Telefon 316.070
- Str. Gelu Ranoiu nr. 18
- Program 9,00 - 15,00

CHIŞINEU CRIŞ
Mag. S.C. VOLTA S.R.L. (lângă Piața Obor)
- Agent publicitar Vasile Balint
- Telefon 0723.357.013

SÂNTANA Bibliotecă
- Agent publicitar Al. Victoria
- Telefon 462471
- Program 8,00 - 15,00

PÂNCOTA S.C. ELIDOR
- Agent publicitar Cristina Mihăicuța
- Telefon 466.213
- Str. T. Vladimirescu 34
- Program 8,00 - 15,00

INEU Primăria orașului Ineu
- agent publicitar Carmen Țole
- Telefon 0744.690.446
- Program 8,00 - 15,00

VÂRFURILE - MĂGULICEA
- agent publicitar Sida Voicu
- Telefon 318.442
- Program 8,00 - 15,00

ANUNȚURILE se primesc în regim de urgență şi pot să apară în ziarul *ADEVĂRUL* de a doua zi. Telefon 280.904

VÂNZĂRI APARTAMENTE O CAMERĂ

Vând garsonieră confort III, etaj I, bloc CPL, 5.300 Eu, negociabil, ocupabilă imediat. Telefon 275660. (1861)

Vând apartament 1 cameră, bucătărie, baie, teren 108 mp, garaj, lângă pod Grădiște, la casă, stil occidental, 18.000 Euro. Telefon 0723.992.371. (1841)

Vând garsonieră confort I, etaj I, Malul Mureșului. Telefon 256353. (2385)

VÂNZĂRI APARTAMENTE DOUĂ CAMERE

Vând apartament 2 camere, decomandat, etaj 2/4, zona 100, peste drum de Maranata, 72 mp, 26.000 Eu, negociabil. Telefon 0741.928.580. (2349)

Vând apartament decomandat, 2 camere, etaj 2/4, zona Tic-Tac (str. Foișor), preț 20.000 EU. Telefon 216217, 0745.303.200. (p)

Vând apartament 2 camere Vlaicu, etaj III. Telefon 256353. (2385)

Vând apartament 2 camere, etaj I, zona 500, 17.000 Euro. Telefon 0722.606.527; 338544. (p)

VÂNZĂRI APARTAMENTE TREI CAMERE

Vând apartament 3 camere, 2 băi, 2 balcoane, faianță, gresie, contorizat, mobilat, Alfa, etaj 2, 23.500 Eu, negociabil. Telefon 0722.729.953. (2374)

Vând apartament 3 camere bloc, 3/3, acoperiș țiglă, ultracentral, zona Libelula, confort I, amenajat, balcon închis, clima, 37.000 Eu, eventual schimb apartament 4-5 camere, central. Telefon 338304, 0744.556.757. (2053)

Vând apartament la casă 3 camere, bucătărie, living, garaj, suprafața 180 mp, front stradal 15 m, 2 băi, posibilitate mansardare, str. Barabas Bela (fostă Afinelor). Telefon 0722.692.973. (1940)

Vând apartament 3 camere, decomandate, termotecă, termopan, garaj, zona 300, preț 36.500 Eu. Telefon 0723.308.286, 338544. (2120)

Vând 3 camere, Intim, bloc nou, clima, îmbunătățiri, 34.000 Euro. Telefon 253364; 0722.257.409. (1845)

Vând apartament 3 camere, decomandat, etaj 4/4, vis-a-vis BRD, 35.000 Euro. Telefon 0257/254909; 0722.597.016. (2406)

Vând apartament 3 camere, Fortuna, parter, semidecomandat, contorizat, renovat recent, zonă liniștită, 16.500 Euro, negociabil. Telefon 0723.273.746; 256119. (2426)

VÂNZĂRI APARTAMENTE PATRU-CINCI CAMERE

Vând în rate, apartament (ne)mobilat, în Alfa, 4 camere, etaj III, 29.000 Euro, negociabil. Telefon 0722.731.415. (2023)

Vând apartament 5 camere, Micălaca, etaj I, 2 balcoane închise, boxă mare, decomandat, clima, parchet, contorizat, interfon, 2 garaje. Telefon 0740.907.366. (2056)

Vând apartament 4 camere, garaj, Grădiște. Telefon 276750; 0722.994.318. (1170)

Vând apartament 4 camere, Malul Mureșului, etaj III, 35.000 EU. Telefon 256353. (2385)

VÂNZĂRI CASE

Vând casă 4 camere, central, singur în curte, accept variante,79.500 Eu, negociabil. Telefon 0722.349.504, 0723.777.100. (2361)

Vând casă (sălaș) pe șoseaua Pecica, teren 7.915 mp, bun pentru privatizare. Telefon 216517. (p)

Vând apartament la casă, 288 mp, cu spațiu comercial la demisol 100 mp, cumpărat cu Legea 112 în 1996, str. I. C. Brătianu nr. 7, ap. 3, preț 82.000 Eu, negociabil. Telefon 0722.613.133.

Vând casă + 1.000 mp teren, pe centura din Gai. Telefon 0744.785.497. (p.)

Vând casă Aradul Nou, complet renovată. Telefon 0788.413.521; 0788.413.522. (2208)

Vând casă Sânleani. Informații la telefon 381823. (2353)

Vând casă 4 camere + bucătărie, teren 800 mp, Vinga. Telefon 460172. (2363)

Vând sălaș, cartier Alfa, lângă pădurar. Telefon 214426 sau 0721.825.558. (2371)

Vând casă Micălaca, gaz, 600 mp, teren, 38.000 Eu. Telefon 253364, 0722.257.409. (1845)

Vând cabană, Insula Mureș, 6 camere P+E+M (140 mp). Telefon 0744.703.732. (1896)

Vând casă, 1.500 mp, Cicir, principală. Telefon 216405. (1940)

Vând casă, în curte, 3 familii, Rusu Șirianu, acces auto, ultrarenovată, teren 131 mp, bun sediu firmă, 35.000 Euro. Telefon 213192; 0722.257.409. (1845)

Vând vilă, construcție 2003, 390 mp utili, teren 950 mp, finisată 70%, str. Ep. Roman Ciorogariu nr. 82, Pârneava, preț 115.000 Euro. Telefon 0724.292.318; 257724. (1416)

Vând vilă, construcție 2003, 370 mp utili, teren 900 mp, str. Ep. Roman Ciorogariu nr. 84, preț 180.000 Euro. Telefon 0724.292.318; 257724. (1416)

Vând casă în Sâmbăteni, poziție bună, 15.000 EU. Telefon 235073. (2169)

Vând casă Aradul Nou, 3 camere, bucătărie, pivniță, posibil mansardare, coridor închis, 143 mp, anexe, 130 mp, curte mare 230 mp, grădină cu fântână 750 mp, total 1.253 mp. Telefon 0745.634.631. (2373)

Vând apartament la casă, Grădiște, 3 camere + 2 anexe + teren 380 mp, 25.500 Euro. Telefon 0257-338546. (1841)

Vând casă 3 camere, Grădiște, suprafața 580 mp, 27.000 Euro, negociabil. Telefon 256353. (2385)

Vând sau schimb în Ghioroc, casă nouă, cu apartament 2-3 camere + diferență. Telefon 0723.340.368. (2379)

Vând casă 2 camere, bucătărie, baie, încălzire cu gaz, canalizare, str. Școalei nr. 13. Telefon 289422, 270820, 0745.664.885. (p)

Vând (închiriez) 2 vile P+E, zonă centrală. Telefon 0257 - 250976; 0744.645.899. (2380)

Vând casă locuibilă, cu grădină, în Ineu, str. Republicii nr. 116 (poate fi folosită ca firmă sau sediu de firmă). Telefon 512695, 512267, 512070. (Ineu, 46)

VÂNZĂRI SPAȚII

Vând 110 mp SPAȚIU COMERCIAL, Micălaca (Abrud), 80.000 EU. Telefon 0740.907.366. (2056)

Vând SPĂLĂTORIE AUTO cu BAR, total utilată. Telefon 0788.413.521; 0788.413.522. (2208)

Vând SPAȚIU COMERCIAL ultracentral, suprafața 190 mp. Telefon 0722.274.845. (1963)

VÂNZĂRI TERENURI

Vând TEREN 852 mp, cu clădire 84 mp (autoservice), Grădiște, Bradului 16A; teren 1.500 mp, lângă Sanevit. Telefon 218909, 0722.295.928. (1855)

Vând 7.600 mp intravilan ARAD, zona Pădurii (cu clădire), toate utilitățile, 14 EU/mp. Telefon 0740.907.366. (2056)

Vând 11.000 mp teren cu construcție, 7.000 mp (14 hale x 300 mp, h = 8 m), intravilan LIPOVA, cu CF, toate utilitățile. Telefon 0740.907.366. (2056)

Vând 3 ha extravilan cu CF, pe șoseaua spre ORADEA, 100 mp front stradal 2 Euro/mp. Telefon 0740.907.366. (2056)

Vând 2.000 mp TURNU, pe colț. Telefon 0740.907.366. (2056)

Vând 11.000 mp, zona Sere-Grădiște. Telefon 0744.603.850; 285249. (2078)

Vând teren arabil parțial intravilan, front la DN7, utilități: apă, gaz, curent. Telefon 514181, 0744.264.845. (2139)

Vând teren intravilan, 35.000 mp, 6 Vânători, înainte de centură, 6 Euro/mp. Telefon 213192; 0722.257.409. (1845)

Vând loc de casă Micălaca, 11.000 EU. Telefon 256353. (2385)

VÂNZĂRI AUTO

Vând Mercedes 180 automatic, recent adus din Germania (pentru recarosare). Telefon 0744.522.034; 210288. (2017)

Vând urgent Opel Ascona Diesel, 1986, înmatriculat, stare de funcționare, consum 5 lt/100 km, 2.500 Eu. Telefon 0740.121.038. (1899)

Vând Dacia 1310, an 1990, CIV, numere noi, stare bună, 1.000 Eu. Telefon 0723.837.619. (1851)

Vând urgent Rabă izotermă, camionetă Mercedes 2.5 tone, microbuz Mercedes 310 cu 8+1 locuri, prețuri negociabile. Telefon 214415; 0745.003.019. (2414)

Vând Opel Vectra C 1.8 16 V, an 2003, 35.000 km, full, 16.400 Euro, negociabil; vând VW Passat 1.8i, an 1992, 1.800 Euro, negociabil. Telefon 0744.583.640. (1912)

Vând autocamion DAF, 330 CP, an 1985, stare foarte bună, înmatriculat, prelată, 6.500 Euro, negociabil sau schimb cu cap tractor. Telefon 0745.850.022. (1923)

Vând urgent microbuz Elixir, an 1985, CIV, stare bună, 3.800 Euro. Telefon 372072. (1967)

Vând piese caroserie BMW 524, an fabricație 1986. Telefon 260666, după ora 17. (1976)

Vând Dacia 1310, an 1993, culoare albă, impecabilă. Telefon 0740.941.100. (UTA, 0354561)

Vând motocicletă Kawasaki 500 GPX roșie, 2.000 EU; vând camionetă VW-LT 30, pentru piese Diesel, cu oblon hidraulic spate, 950 EU. Telefon 0724.172.966. (2151)

Vând tractor U650, stare foarte bună, 4.500 Eu. Telefon 0721.158.221. (2351)

Vând Opel Vectra 1,6 benzină, an 1991, 3.500 Eu. Telefon 0744.703.732. (1896)

Vând Talbot, an 1982. Informații telefon 0741.076.011. (Ag. Sebiș, 19)

Vând Dacia 1300, an 1984, CIV, talon, numere noi, VT X-2005, stare bună, tablă bună, 650 Euro, negociabil. Telefon 0744.786.964. (2394)

Vând Renault 18 Diesel Combi, CIV, numere noi, stare de funcționare, 900 Euro, negociabil, Pâncota. Telefon 466963. (2398)

Vând Dacia 1300, după RK, preț 300 Euro, negociabil, necesită CIV. Telefon 324030. (Ineu, 45)

Vând remorcă RM2 plus îmbunătățiri. Informații telefon 0722.356.467. (Lipova, 28)

VÂNZĂRI ELECTRO

Vindem CASE de MARCAT FISCALE, CÂNTARE ELECTRONICE și CONSUMABILE, str. I. L. CARAGIALE nr. 22. Telefon 272727. (1597)

Vindem CASE MARCAT FISCALE, CONSUMABILE, CÂNTARE ELECTRONICE, str. Vicențiu Babeș, nr. 22 A. Telefon 211211, 281188. (2044)

Vând CONGELATOR, COMBINĂ FRIGORIFICĂ și FRIGIDER, foarte ieftin și garanție. Telefon 275277. (1248)

Vând TV COLOR, MAȘINĂ AUTOMATĂ DE SPĂLAT, foarte ieftin și garanție. Telefon 275277. (1250)

Vând la prețuri bune TELEVIZOARE COLOR, MAȘINI SPĂLAT AUTOMATE, CONGELATOARE, LĂZI și COMBINE frigorifice. Ofer garanție. Calea Radnei 153. Telefon 274600. (1250)

Vindem LĂZI, COMBINE FRIGORIFICE, CONGELATOARE, FRIGIDERE, MAȘINI DE SPĂLAT, TV COLOR, prețuri foarte mici și negociabile, Calea Radnei nr. 225, telefon 259339, 0744.706.321. (1516)

Vând, în 2 rate, MAȘINI SPĂLAT, TELEVIZOARE COLOR, modele noi. Telefon 251392. (1855)

Vând TV COLOR, MAȘINI SPĂLAT AUTOMATE, FRIGORIFICE, garanție. Telefon 233511. (2220)

Vând TELEVIZOARE COLOR, cele mai mici prețuri, garanție 1 an. Telefon 287404. (2219)

CÂNTARE electronice japoneze pentru comerț, producție, laboratoare, depozite, bijuterii. Cântare codbare. Căutăm distribuitori. Telefon 021.242.00.33, 0744.526.874. (f. 3928311)

Vând TELEVIZOARE COLOR SONY și PHILIPS, teletext, telecomandă. Telefon 338090. (2417)

VÂNZĂRI DIVERSE

Vând doi PORCI, circa 130 kg. Telefon 265998, orele 18-21.

Vând - LICHIDEZ GOSPODĂRIE: mobilă antică LENGYEL (masă extensibilă, 6 scaune, argintar, 2 corpuri), set pahare ZEPTER orginal, mașină spălat vase BOSCH, 5.000 Eu, negociabil. Telefon 0740.121.038. (1899)

Vând COLȚARE, CANAPELE, FOTOLII. Telefon 286069. (2369)

Vând garaj metalic, zona Piața Romană. Informații telefon 283730. (1976)

Vând PLASĂ GARD ZINCATĂ; CUIE; RABITZ; toată gama de SÂRME, COTURI și BURLANE FUM; ELECTROZI; CAIELE; SCOABE; TABLĂ, etc. Str. Vrabiei, nr. 4. Telefon 289997, 0744.289.997. (p)

Vând plapume, Germania, calitate deosebită, 200.000 lei/bucată. Telefon 0722.857.837. (1536)

Vând LEMNE FOC, NISIP-BALAST, la domiciliu. Telefon 214415 (fost 277027). (2414)

Vând garaj, str. Banu Mărăcine (în spatele Bazinului de înot), 3.600 Eu. Telefon 0744.784.910. (1858)

Vând LEMNE FOC, esență tare, transport la domiciliu, 650.000 mc. Telefon 211646; 0740.994.503. (1987)

Vând boiler 150 litri, electric și scaune Volvo. Telefon 469899. (0354562, UTA)

Vând ieftin disc nou, GD 3,2. Informații telefon 323625. (Ag. UTA, 0354566)

Vând geam termopan lățime 2,3, înălțime 2,05 ideal pentru terase, 150 Euro, 5 bucăți. Telefon 0724.172.966. (2151)

Vând incubator de 500 ouă, 5.000.000 lei, stare perfectă. Telefon 214380, 0722.737.717. (2375)

Vând EKG 3-6 canale, electrocauter ginecologic și dermato, ambele sunt noi. Telefon 0724.249.846. (2112)

Vând FURAJE GRANULATE, import UNGARIA, la prețuri fără concurență. Telefon 253589. (c. 544)

Vând dormitor lemn curbat adus Germania (pat mare 2,20 m). Telefon 267378; 0722.983.175. (2368)

Vând CARTOFI consum en-gros. Telefon 214415. (2416)

Vând garaj autorizat, zona X20, 1.200 EU, dormitor 4.000.000 lei. Telefon 282870. (2358)

Vând fân și lucernă cantități mari, peste 10 tone, preț negociabil, Conop 129. Telefon 0745.320.929. (Ag. Lipova, 27)

Vând UTILAJE (garnitură completă) pentru panificație, fabricație germană. Telefon 561344 sau 0742.791.207, după ora 19. (2225)

Vând 2 vaci gestante. Informații telefon 0257 - 531661. (2210)

Vând foarte ieftin cazan combustibil solid 35 KW și pompă recirculare nouă, 2", 600 Euro, negociabil. Telefon 0744.786.964. (2394)

Vând Singer, mașină de cusut originală, seria 3050309 cu numai 8.000 Euro, negociabil. Telefon 0744.786.964. (2394)

Vând convector pe gaz cu ieșire la coș și boiler instant pe gaz, 11 litri/minut. Telefon 0744.786.964. (2394)

Vând paie grâu, 600 bucăți baloți, 25.000 lei/bucata. Telefon 0744.568.864. (2383)

Vând POMI FRUCTIFERI și ORNAMENTALI, trandafiri, sămânță lucernă, din PEPINIERA POMICOLĂ DOROBANȚI. Informații: ing. GLIGOR CAZAN, telefon 535001 sau 0744.519.481. (p.)

Vând LEMNE FOC, esență tare, domiciliu. Telefon 241278 sau 0721.889.679. (2419)

Vând LEMNE FOC, esență tare. Telefon 214428 sau 214535. (2419)

Ocazie! Vând tensiometru nou, din Germania, preț 1.300.000 lei. Telefon 0740.870.957. (2425)

Vând TERMOTECI NOI, gaz-electrice, 36 rate, garanție. Telefon 0740.848.239. (2429)

CUMPĂRĂRI TERENURI, IMOBILIARE

Cumpăr apartament 4-5 camere, central, eventual schimb 3 camere, ultracentral, zona Libelula. Telefon 338304, 0744.556.757. (2053)

Cumpăr apartament 1-2 camere, de preferință zona UTA-Vlaicu, ofer 10.000 - 14.000 Euro. Telefon 258669. (2178)

Cumpăr urgent apartament 2 camere, zona 300, ofer 19.000 - 21.000 EU. Telefon 0724.590.986. (2120)

CUMPĂRĂRI AUTO

Cumpăr Dacia cu numere noi, cu probleme caroserie, motor, ofer 7-21 milioane lei. Telefon 0742.199.780. (1851)

Cumpăr Volkswagen Diesel, neînmatriculat, pentru piese schimb, ofer 300-400 Euro. Telefon 273965; 0721.838.968. (UTA, 0354559)

LOCURI DE MUNCĂ

AGENȚIE de CONCEPT și IMAGINE angajează SECRETARĂ (persoană relații publice) și WEBBDESIGNER (programator HTLM, PHP, FLASH), persoane tinere, spirit comunicativ, creativ. Telefon 0724.904.888. (2403)

„SECURITY" angajează PERSOANĂ SECRETARIAT, evidență primară. Telefon 228786. (1938)

Angajez TÂMPLARI calificați. Telefon 213443. (2032)

GENERAL COMPANY ELDORADO, angajează MECANICI AUTO. Interviul marți, 10 februarie, ora 12. Telefon 0740.218.824; 286014. (2147)

Angajăm CONFECȚIONERE, cu experiență pentru croitorie tapițerie la triplok și mașină liniară. Telefon 0723.227.510. (1922)

Angajăm CONFECȚIONERE cu experiență pe liniară și triplok, MECANIC. Telefon 256585. (1101)

DEPOZIT materiale de construcții angajează LUCRĂTOR COMERCIAL - relații cu clienții, fete. Informații telefon 270079. (1970)

DEPOZIT materiale de construcții angajează IFRONIȘTI cu carnet de rutierist și cu domiciliul în Arad sau împrejurimi. Informații telefon 270079. (1970)

SC PAN PRO SRL angajează FACTURISTĂ cu studii medii: cunoștințe minime operare PC, cunoștințe contabilitate primară. Persoanele interesate sunt rugate să trimită un CV la adresa: str. Predeal, nr. 14, sau telefon/fax 289162. (2034)

SOCIETATE COMERCIALĂ angajează VÂNZĂTOARE-GESTIONARĂ. Telefon 0744.766.904. (2198)

DIGITAL FOTO angajează PERSONAL. Informații telefon 0257-338313. (1894)

SC ICIM ARAD SA angajează urgent: 1) INGINER INSTALAȚII ELECTRICE în construcții, pentru Serviciul Tehnic; 2) INGINER CONSTRUCTOR (C.C.I.A.) pentru Serviciul Tehnic; 3) TOPOMETRIST; 4) INSTALATOR SANITAR pentru întreținere. Informații la telefon 289650 sau sediul unității C. A. Vlaicu nr. 57. (1051)

Restaurant LAKE GROVE angajează BUCĂTARI, OSPĂTARI și ȘEF de SALĂ, CU EXPERIENȚĂ și STUDII ÎN DOMENIU, salar atractiv. Telefon 0745.258.251; 0744.639.809; 0744.144.003. (1937)

COMPANIE MULTINAȚIONALĂ caută PROPRIETARI de SPAȚII COMERCIALE cu vad maxim sau/și persoane/societăți cu capital 20.000-30.000 Euro pentru FRANCIZA. Telefon 0722.581.877. (f., 3928347)

(Continuare în pagina 15)

NOSFERATUM S.r.l. 20% reducere pensionari SERVICII FUNERARE COMPLETE certificat ISO 9001:2000 Arad, str. GHIBA BIRTA nr. 26 Tel. 0257/270.437;0744/554.874

(Urmare din pagina 14)

Angajăm CONFECȚIONERE cu experiență mașină simplă. Abonament + bonuri. Telefon 214363. (2360)

Alimentară centrală, angajăm VÂNZĂTORI. Informații telefon 275994. (2369)

BERY PAN angajează BRUTARI pe vatră, salar motivant. Telefon 0744.236.146. (2233)

Magazin alimentar angajează VÂNZĂTOARE calificate, între 20-35 ani. Telefon 0726.227.377, 280876, orele 10-16. (2223)

Angajăm VÂNZĂTOR GESTIONAR presă, preferabil persoană mai în vârstă sau pensionari. Informații telefon 0257 - 210366 sau 0740.101.420. (2199)

VULTURUL NEGRU angajează BARMANĂ - OSPĂTARĂ, cu experiență. Telefon 212292. (2146)

Angajez VÂNZĂTOARE pentru magazin alimentar în zona Aurel Vlaicu. Telefon 275855. (2389)

Angajez ȘOFER zona Chișineu Criș, prioritate categoria „D". Telefon 0742.120.335. (2388)

SOCIETATE AGRICOLĂ angajează INGINER AGRONOM. Relații telefon 411283. (2384)

Angajez VÂNZĂTOARE la magazin alimentar. Telefon 213271, 0744.508.658. (2381)

TÂMPLĂRIE domeniul PAL MELAMINAT, angajează DESIGNER și TÂMPLARI. Telefon 275911. (2418)

Angajez VÂNZĂTOARE PRESĂ și GESTIONARĂ MAGAZIE; cunoștințe calculator. Telefon 0740.132.050. (2404)

SPEEDY PIZZA, angajează VÂNZĂTOARE-PREPARATOARE PIZZA, cu experiență. Telefon 0257/213060; 0723.315.357. (2422)

SC având ca profil COSMETICE SPECIALIZATE angajează în condiții avantajoase ȘEFĂ DE UNITATE - GESTIONARĂ și VÂNZĂTOARE. Cerințe: experiență în domeniu, vârsta maximă 35 ani. Se oferă: salar motivant, mediu de lucru plăcut. Relații suplimentare la telefon 0740.435.359. (2427)

PRESTĂRI SERVICII

Repar, ieftin, FRIGIDERE, CONGELATOARE, garanțial, deplasare gratuită. Telefon 380071; 0722.417.397. (2411)

SILDOR PROD
vânzări, montaj, reparații: VITRINE, CAMERE FRIGORIFICE și AER CONDIȚIONAT. Telefon service: 0257-349121; sediu: 0257-270622. (c)

SC renovăm APARTAMENTE, BIROURI, tencuieli, gletuieli, etc. Telefon 348206; 0745.178.626. (1974)

Școala IRIMIA înscrie. Plata negociabilă. Telefon 286602; 0744.183.885. (2228)

Școala șoferi VÂRTACI începe seria primăverii. Telefon 246527; 0721.477.552; www.scoalavartaci.tripod.com (2407)

LUKAS CONSTRUCT execută LUCRĂRI de CONSTRUCȚII, amenajări interioare. PREȚURI PROMOȚIONALE extrasezon. Telefon 256119; 0723.273.746. (2426)

DIVERSE

Solicit LECȚII de CHITARĂ RECE de la cunoscător apt să comunice cu adolescenții. Telefon 0744.231.285. (1927)

Solicit MEDITAȚII în GRAFICĂ 3 D și ANIMAȚIE ASISTATĂ de COMPUTER, preferabil de la absolvenți sau studenți în an terminal. Telefon 0744.231.285. (1927)

Rog persoanele care dețin informații - VAMA NĂDLAC - zona neutră - despre PEUGEOT avariat, numere Olanda, 28-29 septembrie 2001, noaptea, rog sunați la 0741.776.082. RECOMPENSĂ. (2374)

PREZICĂTOARE

Stimați cititori, cea mai mare ghicitoare din Arad,
AURELIA ARDELEANCA,
care spune la precizie trecutul, prezentul și viitorul omului, dezleagă orice tip de farmece și blesteme. Rezultate garantate 100%. Telefon 0257/255414; 0723.924.535. (2415)

Regina magiei albe,
SUNITA,
dezleagă cununii, blesteme, aduce persoana iubită, rezultate garantate 100% de la prima ședință. Telefon 0745.243.909. (2221)

Victor, Arad. Sincere mulțumiri doamnei
MARIA,
regina magiei albe, care mi-a adus soția după 3 ani de despărțire. Telefon 0744.960.025. (2221)

Ana, Arad. Mii de mulțumiri doamnei
SOVEJA
din revista Star, mi-a rezolvat necazurile mele. Telefon 0744.255.389, 245390. (1812)

Alexandru, Nădlac. Mulțumesc
VALERIEI,
cu descântecele ei m-a împăcat cu iubita. Sunați, 0257/262935; 0744.288.220. (2198)

Alina, mulțumesc clarvăzătoarei
IOANA,
regina magiei albe, din prima ședință m-a împreunat cu iubitul dorit. Sunați cu încredere, 0723.722.241; 245390. (2423)

Lenuța, din Nădlac. Mulțumesc doamnei
TAMARA,
mi-a adus soțul acasă, după o despărțire de 9 luni. Telefon 0257/368624; 0723.421.156. (2424)

CITAȚII

Numiții Goldiș Floare căsătorită cu Manea Alexandru, Goldiș Măriuța văduva lui Pele Teodor și Goldiș Iosif, toți cu domiciliul necunoscut, sunt citați pentru 26.02.2004, ora 8.30 la Judecătoria Ineu, în dosar nr. 71/2004, în calitate de pârâți, în proces cu Goldiș Zaharie, pentru stabilire masă succesorală și ieșire din indiviziune. În caz de neprezentare, cauza se judecă în lipsă. (Ag. Ineu, 44)

SCHIMBURI

Schimb casă 2 camere + fundație 2 camere + teren în Șeitin, cu garsonieră cu baie sau apartament cu 1 cameră în Arad, ofer diferență 40-50.000.000 lei. Telefon 0722.898.543. (1841)

ÎNCHIRIERI

Ofer spre închiriere apartament 2 camere, zona gării, etaj I (ne)mobilat, toate utilitățile. Telefon 272098, după ora 16; 0740.943.887. (2148)

Dau în chirie apartament trei camere, mobilat, contorizat, zona Polivalentă. Telefon 348769 sau 0745.347.118. (1853)

Dau în chirie apartament 2 camere, mobilate. Telefon 0722.463.694. (2120)

Dau în chirie apartament 2 camere, etaj 3, Maiakovski, 60 Eu. Telefon 0722.463.694. (2120)

Închiriem SPAȚII COMERCIALE, zona Micălaca. Informații telefon 0744.766.904. (2198)

Ofer spre închiriere apartament 3 camere, central, total mobilat, pe termen lung. Telefon 388256, 0722.705.659. (2196)

Ofer spre închiriere apartament 2 camere, central, cu garaj sau fără, termen lung. Telefon 270873; 0744.542.591. (2402)

Închiriez (ofer) apartament 2 camere, mobilate, Vlaicu, 80 Euro. Telefon 0740.132.050. (2405)

✝ DECESE ✝

Cu inimile zdrobite de durere anunțăm încetarea din viață a celei care a fost soție, mamă, bunică
MORNĂILĂ ZEINI
din Șiclău. Înmormântarea va avea loc marți, 10 februarie 2004, ora 12 de la domiciliu. Dumnezeu s-o odihnească în pace! Familia profund îndurerată.

Cu adâncă durere în suflet anunțăm încetarea din viață, după o lungă și grea suferință a dragei noastre soții, mamă și bunică
DATCU ANA,
în vârstă de 68 ani. Înmormântarea va avea loc azi, 9.02.2004, ora 13,00 de la domiciliu, din Sânicolaul Mic, str. Coasei nr.1. Dumnezeu să te odihnească în pace! Nu te vom uita niciodată! Fam. îndoliată MILUTIN IOAN din Australia.

Familia ing. PAULINA și TIBERIU GAȘER anunță decesul fiului lor,
ing. VALENTIN GAȘER.
Înmormântarea va avea loc la BRĂILA, miercuri, 11 februarie 2004. Familia îndoliată.

Cu adâncă durere anunț încetarea din viață a tatălui meu
BEJAN RADU ALEXANDRU DAN,
în vârstă de 54 ani. Înmormântarea va avea loc marți, 10 februarie 2004, ora 14, la Cimitirul Eternitatea. Fiul îndoliat, BEJAN RAREȘ.

Cu adâncă durere în suflet anunțăm încetarea din viață a iubitului nostru soț, tată și bunic
prof. SZENTE LADISLAU.
Înmormântarea va avea loc azi, 9 februarie 2004, ora 14, la Cimitirul Eternitatea. Familia îndoliată.

✝ CONDOLEANȚE ✝

Colectivul SCCA TEHNOMETALICA este alături de colega SZENTE FRANCISKA, în marea durere pricinuită de pierderea soțului. Sincere condoleanțe! (2413)

Colectivul LABORATORULUI CLINIC al SPITALULUI MATERN este alături de doamna Dr. FARCAȘ ELEONORA, în aceste momente triste pricinuite de moartea iubitului ei tată,
DIMITRESCU AUREL.
Sincere condoleanțe! (2408)

Suntem alături de familia Dr. FARCAȘ, în greaua încercare pricinuită de decesul tatălui drag,
AUREL DIMITRESCU.
Dumnezeu să-l odihnească în pace! Familiile VĂLEAN și TURCUȘ. (2409)

Suntem alături de colega noastră Dr. FARCAȘ ELEONORA în greaua încercare datorată decesului tatălui. Dumnezeu să-l odihnească! Colectivul CABINETULUI Dr. CÎRCIU ANGELICA. (2420)

Sunt alături de colega mea Dr. FARCAȘ în durerea provocată de moartea tatălui. Sincere condoleanțe! Dr CÎRCIU ANGELICA. (2421)

Transmitem sincere condoleanțe colegei noastre Dr. FARCAȘ ELEONORA la pierderea tatălui drag. Familia Dr. POPA ALINA. (2422)

✝ COMEMORĂRI ✝

Azi, 9 februarie, se împlinesc 12 ani de la trecerea în neființă a iubitului nostru fiu și frate, care a fost

GHEORGHE BANICI.
Familia îndurerată: mama și frații. (1774)

S-au scurs 6 luni de când a plecat acolo sus, pe drumul fără de întoarcere,

CRIȘAN IOSIF
din SIRIA. Ai lăsat în urma ta lacrimi, durere, singurătate și un imens gol în casă, care mă va însoți toată viața. Te plâng și îți voi păstra o pioasă amintire. Dumnezeu să-l odihnească! Soția. (2076)

Port în suflet și în inimă aceeași durere și tristețe la împlinirea a 3 ani de când a plecat în veșnicie,

IGNIȘCA IOAN.
Fie-ți țărâna ușoară! Fiica ta BIANCA. (2078)

Tati,
BÎRSAN VASILE,
„Te-ai dus ținându-mă de mână/Și-o lacrimă din ochi curgea/Credeam că ai să trăiești/Dar moartea nu a vrut așa/Tati, de-acum în vis te-oi mai putea vedea/Și o lacrimă arzând pe față/O voi lăsa la groapa ta". Fiica DORINA. (2345)

Se împlinesc trei ani de când te-ai dus... la cele veșnice, rămânând în urmă doar amintirile plăcute din anii fericiți petrecuți împreună, dragul meu soț
DRĂGAN IOAN.
Trăim cu speranța revederii. A ta soție MINICA. (2396)

S-au scurs trei ani de lacrimi și dor de când te-am pierdut. Nu putem uita bunătatea și dragostea ta care ne-ai inspirat-o și nouă în viață, ai nostru tată și bunic
DRĂGAN IOAN,
Copiii: FLAVIUS cu CLAUDIA, DORINA cu GABI, DANI cu MONI, CORINA, ADI și nepoții. (2396)

Azi se împlinește un an de la decesul iubitului nostru soț, bunic și tată,
CIOBOTA IOSIF.
Parastasul va avea loc sâmbătă, 14 februarie 2004, ora 12, la Biserica de pe str. Renașterii din Micălaca. Soția MARIA și fiica CIPRIANA. (2412)

Azi, 9 februarie 2004, se împlinește un an de la plecarea în neființă a scumpului nostru fiu
CIOBOTA IOSIF.
Să-ți fie țărâna ușoară și odihnește-te în pace! Tata MOISE și mama FLOARE. (2412)

Se împlinesc 12 luni de la pierderea iubitului nostru bunic, tată și socru
CIOBOTA IOSIF.
Odihnește-te în pace! Familia LASZLO ZOLTAN, LIA, ZOLTAN. (2412)

✝ SERVICII FUNERARE ✝

RO STYL COMPANY
SERVICII FUNERARE COMPLETE
Magazin deschis și noaptea
ARAD STR. M. EMINESCU 22
peste drum de ARTEX
Tel. 214422, 0744.690.121
ACCESORII FUNERARE
Pentru că suntem producători de sicrie nu simpli comercianți,
PUTEM FACE O REDUCERE REALĂ de 40% LA SICRIU,
clienților care fac toate serviciile cu firma.
PLATA ȘI DUPĂ ÎNCASAREA AJUTORULUI DE ÎNMORMÂNTARE.
TRANSPORT intern și internațional.

IN MEMORIAM "KUKI"
SERVICII FUNERARE COMPLETE
Str. M Eminescu Nr.4 în curte
Tel: 211.929 - 0723.343.964
MAGAZIN DESCHIS LA ORICE ORĂ
OFERĂ:
- SICRIE 10 modele de la 900.000 - 3.400.000
- SICRIE LUX 6 modele de la 3.600.000-22.500.000
Mânere. Șuruburi, prosoape, lumânări, colaci și colivă
- LENJERIE 10 modele de la 350.000 - 2.000.000
Apelând la serviciile noastre (spălat, îmbrăcat, formolizat și transport) BENEFICIAȚI DE 20% REDUCERE LA SICRIU
GRATUIT Transportul sicriului la domiciliu
Transport intern și internațional
Se poate plăti și după ridicarea ajutorului de înmormântare

S.C. SATLINE S.R.L. TELEFON 251.461, 0744/507.211 SHOW ROOM ARAD,Piata Mihai Viteazul - BL. M7 - PARTER
TÂMPLĂRIE DIN ALUMINIU ŞI P.V.C.
CU GEAM TERMOPAN; PROFILE PVC TROCAL Germania; PROFILE ALUMINIU Grecia
Reduceri între 8 şi 12% în perioada ianuarie-februarie
NOU! RATE / 5 ani AVANS 0

Coraura
Oferta
lunii februarie

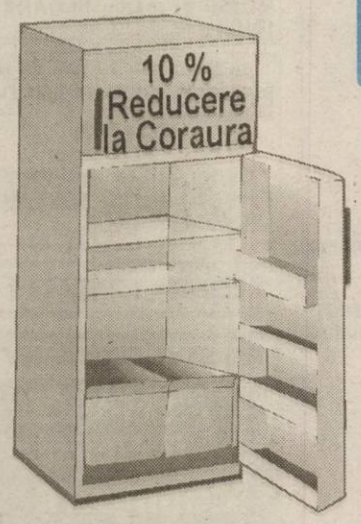

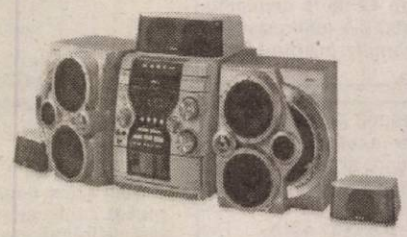

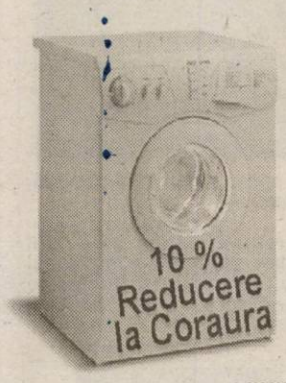

Telefon : 270525

(c.806/2003)

MEDIASOFT
Arad, str. Av. Ioan Sava nr. 5, tel/fax 0257/255.886
Centru de Formare Profesională-Medierea Muncii
Organizează CURSURI
1. Operator calculator şi reţele de calculatoare (iniţiere Windows, Word, Internet, baze de date) din 09.02.2004 după masă şi 05.03.2004 dimineaţa
2. Contabilitate - din 09.02.2004 după masa (teorie, practică - întocmire documente, AGS Pro)
3. Secretariat computerizat - 23.02.2004 - după masa (tehnoredactare Word, utilizare Internet)
4. Utilizare Excel (tabele) - 01.03.2004 - dimineaţa
5. Proiectare asistată (AutoCad) - 28.02.2004
6. Programator ajutor (Access) - 01.04.04 după-masa
7.PowerPoint, HTML - 01.03.2004 după masa (creare pagini Web-Html, prezentări PowerPoint)
8. Limba engleză 01.03.2004 - după masa
9. Limba franceză - 01.03.2004 - după masa
Diplome avizate de Ministerul Educaţiei şi Cercetării.
Servicii de mediere a FORŢEI DE MUNCĂ. (4127270)

S.C AMRO - DC S.R.L.
Execuţie şi montaj
ferestre din lemn stratificat
lemn tropical - meranti
autohton - brad, frasin, stejar
cu geam termopan

Arad, str. FRĂŢIEI nr. 27-29
Tel./Fax: 0257-259.483, 0723.068.257 (4/2004)

(c.652)
TÂMPLĂRIE PVC cu GEAM TERMOPAN
ACUM ŞI CU PLATA ÎN RATE
CEL MAI BUN! CEL MAI IEFTIN!
CALITATE GERMANĂ GEALAN Fenster-Systeme
ARAD, STR. CAIUS IACOB BL.R
FOSTUL Mag. CĂMINUL (lângă BANC POST)
Telefon: 0257-213.145, 0788.391.769

SC TAKATA PETRI -
cu sediul în ARAD -
ANGAJEAZĂ
INGINER/ TEHNICIAN CHIMIST
cu experienţă în tehnici de lăcuire

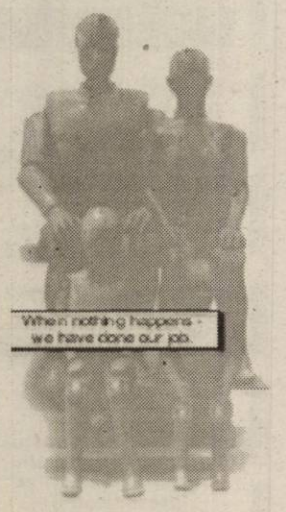

CERINŢE:
- studii de specialitate
- test de acuitate vizuală a culorilor (Ishihara)
-limba germană sau engleză

CV-urile se depun la sediul societăţii din Arad
CALEA AUREL VLAICU (la ieşirea din Arad spre Nădlac)
sau la adresa de e-mail:resurseumane@eu.takata.com
Informaţii suplimentare la tel.0257/203.100
TAKATA-PETRI
Calea Aurel Vlaicu F.N., Arad, tel. 0257-203100, fax 0257-203703
(C.A. 803/2003)

Reprezentanta în România a societăţii
Thermotechnika International Crown Cool
producător şi distribuitor de echipamente de răcire şi gastronomice profesionale, anunţă următorul post vacant, **din cadrul departamentului service** :

Regional Manager

Zona : CS, TM, HD, AR, BH, SJ, SM, MM

Responsabilităţi :
- Asigurarea unor servicii de calitate, prin organizarea, coordonarea şi verificarea activităţii echipei service
- Managementul relaţiei cu clienţii.

Cerinţe :
- Studii superioare sau medii.
- Experienţă relevantă în funcţie de conducere.
- Personalitate puternică, dinamică, perseverentă.
- Aptitudini tehnice.
- Abilităţi foarte bune de comunicare, organizare şi coordonare.
- Spirit de echipă.
- Cunoştinţe operare calculator (MS Office).
- Carnet conducere cat.B, disponibilitate pentru deplasări frecvente şi program de lucru prelungit.
- Domiciliul stabil în Arad.

Candidaţii interesaţi vor trimite Curriculum Vitae (cu un nr. de telefon unde pot fi contactaţi), însoţit de o fotografie recentă şi o Scrisoare de Intenţie, la adresa de mai jos, până la data de 17 februarie 2004.

VOR FI CONTACTAŢI DOAR CANDIDAŢII SELECTIONAŢI !

SC *CROWN COOL SRL*
Miercurea Ciuc, Str. Liviu Rebreanu , Nr. 3
Tel. 0726 308973, fax 0266 315066
Email service@crowncool.ro
(4127324)

SANPAOLO IMI BANK
Depozit la termen
între 12 şi 36 de luni
Cu plata dobânzii lunar
18% p.a. - DOBÂNDĂ ÎN PRIMA LUNĂ
Informatii suplimentare
ARAD, B-dul Revolutiei nr. 88
TELEFON : 284.888 ; FAX : 285.202

ADEVĂRUL
Cotidian independent Arad

ASTRA
ASTRA VAGOANE CĂLĂTORI
Singurul producător de confort din domeniu
Str. Petru Rareş 1-3
Tel: 233.651 Fax: 258.168
e-mail: astra.calatori@astrac.rdsar.ro

Anul XVI, nr. 4135 | 16 pagini | JOI, 12 FEBRUARIE 2004 | 6.000 lei
adevarul@arad.ro; adv.pub@arad.ro | http://adevarul.arad.ro
Publicaţie auditată de BRAT | Tiraj mediu zilnic vândut: 28 134

Credibilitate

Doru Sava

Apreciat în mai toate sondajele drept candidat cu cele mai mari şanse, aflat în fruntea unui partid doldora de procente şi mândru că „actualul Executiv este singurul care a dat rezultate concrete", după ce „România a pierdut zece ani cu guverne incapabile", Adrian Năstase s-a trezit într-un plin coşmar. El. Asupra României s-a întins spectrul ameninţător al suspendării negocierilor de aderare la Uniunea Europeană. Corupţie înspăimântătoare, stat fără de lege, subordonarea justiţiei, lipsă de consecvenţă în respectarea angajamentelor, presiunii asupra presei, nerespectarea criteriilor politice, încălcarea moratoriului asupra adopţiilor, atribuirea fără licitaţie a lucrării de construcţie a autostrăzii Braşov-Borş, scoasă recent de sub pălărie, americanilor de la Bechtel Group Inc. Valul de acuze prăbuşit asupra Bucureştiului au tranformat „Oda bucuriei" ce se cânta la Palatul Victoria într-un bocet de jale. Şi pe deasupra baroana Nicholson a venit personal la Bucureşti furioasă că a fost minţită în faţă şi a dat cu poşeta în stânga şi-n dreapta. Fiecare s-a apărat cum a putut. Preşedintele a zâmbit obosit: „suntem obişnuiţi, de 14 ani să fim tocaţi mărunt de fiecare dată". Pesemne că nu vom fi tocaţi aşadar încă 10 ani de vreme ce negociem cu UE doar de vreo patru. Discuţia cu Năstase a fost doar „puternică, productivă şi foarte amicală". Puternică pentru că în opinia raportorului „după adoptarea moratoriului privind adopţiile internaţionale, România a transmis mesaje confuze. Una a spus pe gură şi alta a făcut în scris. România a adoptat moratoriul, pe de altă parte, a luat măsuri care au slăbit moratoriul". Şi astfel a ajuns în situaţia de a invita la „presiuni politice". Care s-au şi produs. La ipocrizie nu avem monopol. De parcă lobiştii din anexele memorandumurilor, oficialităţile române şi străine" care garantau „bonitatea familiilor adoptive" nu ştiau că Guvernul a semnat un document prin care-şi asuma suspendarea adopţiilor internaţionale? Evident, dar ştiau şi că avem nevoie de bunăvoinţă şi în schimbul ei eram gata excepţii, de concesii. Probabil am şi căpătat-o, dar o dată cu ea ne-am pierdut şi respectul.

(Continuare în pagina 6)

Şi Năstase este un produs al sistemului totalitar

- Interviu cu Cozmin Guşă, coordonator al campaniei electorale a PD

Nu sunt traseist politic

– D-le Guşă, pentru a nu fi considerat traseist politic, cum au spus unii, trebuie să explicaţi, foarte limpede şi convingător, de ce aţi plecat de la PSD. Aveţi o astfel de explicaţie?

– Am o explicaţie, pe care o voi da imediat după ce voi face nişte consideraţii despre traseismul politic. În mintea mea, un traseist politic, un oportunist politic, ar trebui să aibă următoarele caracteristici: să plece dintr-o organizaţie politică ce este la greu sau în opoziţie, pentru o formaţiune politică aflată la putere, eventual, într-o funcţie mai mare. Eu am plecat de la o formaţiune care este la putere, care, într-un fel, domină viaţa politică românească, din funcţia de secretar general, la o formaţiune care întâmplător este pe ultimul loc în sondaj, care este tot de stânga şi care doreşte să crească.

Ioan Iercan
Simion Todoca

(Continuare în pagina 6)

Angajându-se într-o luptă „care pe care"

Edeleni Coloman forţează legea!

● Aruncată la câinii vagabonzi şi apoi trecută pe linie moartă la pompe funebre, Mărioara Junjan a fost dată afară după ce a câştigat toate procesele

De 15 ani, Mărioara Junjan lucrează la Gospodărirea Comunală. A parcurs treptele ierarhice, de la simplu contabil la director economic. Funcţia de director i-a adus însă multe necazuri. Primele au început încă de pe vremea când la conducerea Gospodăririi se afla Ovidiu Marian. Dar problemele au continuat şi în „mandatul" lui Edeleni Coloman. V-am ţinut la curent cu derularea lor şi asta încercăm să facem şi acum. Pentru că subiectul nu s-a închis încă, ba, dimpotrivă. Conflictul Mărioarei Junjan cu directorul Gospodăririi Comunale este în plină desfăşurare, cel mai recent eveniment în acest sens fiind decizia conducerii societăţii de a-i desface contractul de muncă fostului director economic.

Diana Duţu

(Continuare în pagina 7)

STIHL®
Pentru orice motofierăstrău cumpărat în februarie primiţi:
1 lanţ
1 litru ulei
(c.p.69/2004)
SC FOX IMPEX SRL
ARAD, CALEA TIMIŞORII NR.11
TEL/FAX 278474

ABONEAZĂ-TE la ADEVĂRUL
PENTRU CA TU SĂ FII BINE INFORMAT!
Abonamente se pot face atât la factorii poştali, cât şi la oficiile poştale din fiecare localitate.
Preţul abonamentului este de 80.000 lei

Examen de capacitate vizuală şi olfactivă, la periferie

Cu maşina, prin gropile care nu se văd din Primărie

Aradul este înţesat de gropi. Este incredibil cum reuşesc unii, să convingă lumea că au făcut multe şi mărunte, când străzile oraşului par a fi desprinse din zona crepusculară. Dar poate din Primărie se văd netede, fără nici o adâncitură supărătoare... Am încercat să-i fim de folos edilului şef în această privinţă, luând municipiul „la bani mărunţi" şi prin cartiere, nu numai prin zonele pe unde circulă domnia-sa şi, sigur, mai observă câte o neregularitate... Pe care o astupă, bineînţeles, că de netezit de-a binelea nu se poate vorbi decât despre câteva străzi. Celelalte...

Eugenia Pantea

(Continuare în pagina 5)

Citiţi în pagina 6

Soluţia pentru opera statuară Hungaria Milenară a avocatului ONEŞ FLORIAN, candidat independent.

(4127339)

Extragerea RCA

pentru săptămâna 2 - 7 februarie

ASIROM

PREMIU SPECIAL:

1. Lăscuţ Vasile - Almaş (AR - 05 - MDJ)

a câştigat un TV COLOR SONIC

Câştigătorul este aşteptat la sediul Asirom pentru a ridica premiul.

ÎNCHIRIEM (VINDEM) SPATII PRODUCTIE 500; 1000; 1500; 3000 m² TEL: 0721.269.705
(c.p.703/2003)

Meditația zilei

Nu există tortură mai nemărginită pentru om ca propriile gânduri. – John Webster

Calendar

Astăzi, Soarele răsare la ora 7 și 24 de minute și apune la ora 17 și 37 de minute. Au trecut 42 de zile din acest an. Au mai rămas 324 de zile până în 2005.

Praznicul zilei: Biserica ortodoxă: Sf. Meletie, Arhiep. Antiohiei celei Mari; Cuv. Antonie, Patriarhul Constantinopolului; Sf. Mc. Hristea; **Biserica greco-catolică**: Meletie, Antonie, Hristea; **Biserica romano-catolică**: Eulalia.

A venit barza!

La Arad: Ciobanu Silvia, Zaharescu Alexandra, Lazăr Mătiuț Alexandra-Marinela, Barbă Beatrice-Antonia, Trandafir Dacian-Marian.

Actualitatea culturală

Teatrul de Stat Arad prezintă azi, de la ora 18, piesa „Operele complete ale lui WLMȘKSPR", iar vineri, 13 februarie, la Sala Studio, de la ora 18, piesa „Pe muche de șuriu" de G. Astalos.

CINEMATOGRAFE

DACIA (tel. 255.576): A fost odată în Mexic - Desperado 2 (SUA) 11; 13; 15; 17; 19; 21

MUREȘUL (tel. 280.532): La revedere Lenin (Germania) 10; 12; 14; 16; 18

ARTA (tel. 280.526): Fratele (Ungaria) 16; 18; 20

SALA MICĂ: Kate și Leopold (SUA) 15,30; 18,30

În județ

Ineu: Terminator 3 (SUA) 15; 18

CENACLU LITERAR

Joi, 12 februarie, ora 17,00, în sala mare a Casei de Cultură a Municipiului, din str. Gheorghe Lazăr nr. 1, va avea loc obișnuitul cenaclu literar al Uniunii Scriitorilor din România, filiala Arad. Va citi poezie: Iuliana Petrian.

„Adevărul" vă ascultă

La telefonul dimineții 280944, între orele 9,00 și 12,00

„Am fost înșelat!"

Nicolae Cristea din Arad, strada Poetului s-a prezentat la redacție nemulțumit de serviciile casei de schimb valutar S.C. Pavia. El consideră că a fost înșelat de către lucrătorii casei de schimb pentru că i s-a luat un comision de peste 500 de mii de lei. **„Am fost la această casă de schimb valutar pentru o tranzacție dar, nu am observat că afară era afișat un comision de opt la sută. Mi se pare normal să mă fi atenționat vânzătoarea. Când am observat comisionul pe chitanța ce mi-a fost dată m-am întors înapoi și am cerut să mi se înapoieze banii, dar bodyguard-ul m-a scos afară. Se poate face ceva să-mi recuperez banii?"**, se întreabă reclamantul.

Pentru a afla un răspuns la întrebarea sa, am apelat la Oficiul Județean Protecția Consumatorului (O.J.P.C.) Arad. **Gheorghe Iancu** - inspectorul șef al O.J.P.C. ne-a declarat că firma respectivă este în legalitate și nu se poate lua nici o măsură împotriva acesteia: **„Are afișat la loc vizibil comisionul pe o coală de format A3, scris cu litere roșii, exact așa cum este legal. Nu putem să le facem nimic. Cetățeanul respectiv trebuia să fie mai atent."** În concluzie, cine nu deschide ochii deschide punga...

Redactor de serviciu, N. Bodran

La telefonul după amiezii 280944, între orele 15,00 și 18,00

Câini comunitari în Alfa

Maria Bodea din Alfa reclamă faptul că acest cartier este invadat de câini: **„Cei de la Gospodărirea Comunală spun că au început programul acela de strângere a câinilor comunitari, dar la noi în cartier nu se simte nimic. Situația este la fel ca înainte. Ne este frică să ieșim noaptea pe străzi pentru că ne-ar putea mușca. Cei de la Gospodărirea Comunală să facă bine să ajungă și pe la noi prin Alfa, că și noi facem parte din municipiul Arad..."**

Redactor de serviciu, N. B.

Meteo

Vremea se va răci accentuat. Cerul va fi temporar noros și pe alocuri va ninge. Vântul va sufla în general moderat cu intensificări temporare din sector nordic.

Temp. max.: -9 la -6°C

Temp. min.: -15 la -12°C

Expo 2004

Asociația crescătorilor de porumbei, păsări de curte și animale de blană organizează, începând de astăzi și până în 15 februarie, expoziția anuală, la Casa de Cultură a Sindicatelor.

Vor fi expuse păsări exotice, fazani, rațe mandarine și, pentru prima dată în Arad, lebede negre.

În fața Expoziției se va organiza un târg cu vânzare.

Comenzi taxi

- ALFA PLUS 949; 349.349
- DELMAR 229220
- TAXI ALFA 22.88.88; 25.25.26; 0723-200.301; 0745-50.60.70
- TAXI ARAD: 244.244; 274.444; 0722-755.440
- DIESEL STAR 212.222; 0722-361.011; 0745-645.645
- EUROPA 275.555; 0723-677.555; 0744-828.163
- FAVORIT 280.000; 281.111; 0740-083.333; 0742-409.992
- VALI DIESEL 280.705; 280.100
- MIRCO MILI 230.530; 230.730; 0740-152.828; 0723-062.366

Cursuri

Casa de Cultură a municipiului Arad, cu sediul în str. Gheorghe Lazăr nr.1, anunță înscrieri la următoarele cursuri: inițiere calculatoare (Windows, MS Office, utilizare internet), limba engleză, limba germană, limba italiană, coafură, cosmetică. Înscrierile se fac zilnic, la sediul instituției. Relații suplimentare la telefon 211.918, între orele 9-15.

CUR$UL VALUTAR

VALORI ÎNREGISTRATE IERI, 11 FEBRUARIE 2004

Denumirea valutei	BNR	BCR		BRD		Banca Transilvania		Banca Românească		Banca Romexterra		Alpha Bank	
		C	V	C	V	C	V	C	V	C	V	C	V
Euro	40699	40600	41100	40480	40970	40500	41000	40530	41060	40380	41080	40550	40950
Dolar S.U.A.	32070	31700	32300	31860	32370	31500	32300	31992	32913	31700	32400	31850	32350
Forint	154	144	159	149	158	150	158	-	-	147	157	-	-

ADEVĂRUL
Cotidian independent Arad
Editor: S.C. ADEVĂRUL Arad S.R.L.
COD FISCAL R 1681938 ● COD SICOMEX 19.604 ● CERTIFICAT J 02/1886 / 31X 1991 ● COD SIRUES 020956601 ● ISSN 1220 - 7489

Redacția și administrația: 310130 Arad, Bd. Revoluției nr. 81. Telefoane: SECRETARIAT - 281802, fax 280655, 280625; ADMINISTRAȚIE - CONTABILITATE - 281797; MICA PUBLICITATE - 210775; MAREA PUBLICITATE - 280904; CLUBUL PRESEI - 280989.

Consiliul de administrație: președinte - MIRCEA DORGOȘAN, telefon 281802, 280625; vicepreședinte - MIRCEA CONTRAȘ, telefon 280854; membri: LIZICA MIHUȚ, telefon 280070, ȘTEFAN TABUIA, telefon 280854, MIRCEA ȚÎȘCĂ, telefon 280904.

Colegiul de redacție: ȘTEFAN TABUIA (redactor-șef), telefon 280854; MARCEL CANCIU (șef secție foto), telefon 281701; ALEXANDRU CHEBELEU (șef secție sport), telefon 281701; GABRIELA GROZA (secretar general de redacție), telefon 280854; VASILE FILIP (șef secție cultură-învățământ-tineret), telefon 280003; IOAN IERCAN (șef secție politică), telefon 280943; TRISTAN MIHUȚA (șef secție probleme sociale - investigații), telefon 281855; DORU SAVA (șef secție economic), telefon 281738; NICOLAE OPREAN (șef secție actualități), telefon 280003; MIRCEA ȚÎȘCĂ (șef secție publicitate și difuzarea presei), telefon 280904; MIRCEA CONTRAȘ (vicepreședinte al consiliului de administrație), telefon 280854; MIRCEA DORGOȘAN (președinte al Consiliului de administrație), telefon 281802, 280625.

Tiparul executat la S.C. MEDIAGRAF S.A. ARAD, str. Feleacului F.N., telefon 250902, fax 250920

Adresa Internet http://adevarul.arad.ro

Horoscop

Joi, 12 februarie 2004

Berbec (21.03-20.04). Are loc o discuție deschisă, cu promisiuni și confirmări ulterioare.

Taur (21.04-20.05). Astăzi se ivesc probleme care țin de reamenajarea spațiului interior.

Gemenii (21.05-20.06). Multe noutăți vă iau prin surprindere. Un personaj amuzant vă întreține buna dispoziție.

Rac (21.06.-22.07). Este o zi în care se strecoară și momente plăcute.

Leu (23.07-22.08). Primiți un ajutor substanțial de la un bun prieten.

Fecioara (23.08-22.09). O dispută la scenă deschisă cu argumente solide vă poate solicita nervii la maximum.

Balanța (23.09-22.10). Astăzi vi se vor pune ceva bețe în roate, dar diplomați cum sunteți, veți reuși să depășiți barierele.

Scorpion (23.10-21.11). Vă deranjează neseriozitatea cuiva. Probleme diverse vă țin în tensiune.

Săgetător (22.11-21.12). Are loc o reuniune de familie. Astăzi aveți și multe satisfacții profesionale.

Capricorn (22.12-19.01). Descoperiți niște fisuri în relația cu asociații sau cu colegii.

Vărsător (20.01-20.02). Fără calm nu ajungeți prea departe. Folosiți-vă resursele.

Peștii (21.02-20.03). Dați dovadă de fragilitate, sunteți vulnerabili și e bine să aveți grijă de sănătate.

S.C. „Adevărul" SRL nu-și asumă responsabilitatea pentru conținutul articolelor publicate, aceasta revenind în exclusivitate autorilor.

Utilitare

PIEȚE, TÂRGURI

Astăzi, este zi de piață agroalimentară la Curtici, Sebiș, Bata, Cermei, Zădăreni, Ghioroc, Săvârșin, Secusigiu, Sântana, Târnova, Zăbrani, Zerind. Tot astăzi au loc târguri săptămânale la Curtici, Sebiș, Cermei, Săvârșin, Secusigiu, Zerind.

Mâine, vineri, se desfășoară târguri săptămânale la Ineu, Șepreuș, Șimand.

PRIMĂRIA MUNICIPIULUI

Program de relații cu publicul (camera 5) luni-miercuri-vineri între orele 8-12; marți-joi între orele 8-12; 15-17 - tel. 284.744, tel. centrală 281.850.

FARMACII DE SERVICIU

- Farmacia **REMEDIUM** Arad, B-dul Revoluției nr. 52-54. Program luni-vineri: 7,30-20,00; sâmbătă 8,00-14,00. Telefon 233.195. Eliberează medicamente compensate și gratuite.
- Farmacia **„ALEXANDRA"**, str. Tribunul Dobra, nr. 24 (stația tramvai Boul Roșu), tel. 282.062. Program luni-vineri: 7-22; sâmbăta: 8-18; duminica: 9-15. Eliberează medicamente compensate și gratuite
- Farmacia **„OMNIAFARM"**, Calea Aurel Vlaicu, Bl. Z28, cu program zilnic de la orele 8,00-22,00. Telefon 271.724. Eliberează rețete gratuite și compensate.

URGENȚE STOMATOLOGICE

Cabinetul de pe str. Crișan (în spate la Gionelli) are program non-stop. Telefon: 253794.

DISPENSAR VETERINAR

- Dispensarul veterinar din Aradul Nou efectuează zilnic, orele 8-16 (sâmbăta 8-12 și duminica) examen trichineloscopic, vaccinări antirabice și sterilizări câini-pisici, însămânțări artificiale. Telefon 287.298
- Dispensarul veterinar din Curtici: examen trichineloscopic, vaccinări, tratamente, consultații, la toate speciile de animale. Telefon 464.145

ÎNTRERUPERI CURENT

Joi, 12 februarie, orele 8-15: Faleza Sud Bl. 43, 56, 57

Vineri, 13 februarie, orele 8-15: Faleza Sud Bl. 43

CITIRE APOMETRE

Joi, 12 februarie: I. Fătu, Coasei, FRunzei, Vrancei, Cerbului, A. Ivireanu, Oltului, Retezat, Câmpurilor, Dima, Greierilor, Curcubeului, Graurului, Radu Nnegru, Cosminului, S. Preda, Aviației, Letiției, Măgurei, Independenței, Pălținiș, Orizontului, Inului, M. Rișcuția, Șezătorii, Socului, Ciorogariu fără soț, Clujului cu soț, Vasile Ureche, Salciei, Căminului, Tudor Vladimirescu, Andrei Mureșan, Grozescu

ADMINISTRAȚIA FINANȚELOR PUBLICE

Administrația Finanțelor Publice a municipiului Arad: Asistență contribuabili (impozitul pe venitul global) - telefon 280633, 280733, int. 198 (persoane fizice) și 125 (persoane juridice) între orele 8,00-12,00. Informații suplimentare la www.finantearad.ro

TELEFOANE DE URGENȚĂ

POMPIERI 981; 251.212

AMBULANȚĂ ARAD - 961 sau **251.313**

POLIȚIE: 955

Numărul de centrală telefonică al I. J. P. (Inspectoratul Județean de Poliție) Arad: 207.100.

S. C. DISTRIGAZ-NORD S. A. TÂRGU MUREȘ

Sucursala de Distribuție a Gazelor Naturale Arad, Dispeceratul permanent - telefon 218.928; 256.928

DERANJAMENTE CURENT ELECTRIC 235.991

S. C. SALUBRITATE S. A. ARAD

Dispecerat între orele 7,00 - 19,00, tel.: 280.873

PROTECȚIA CONSUMATORULUI

B-dul Revoluției, nr. 50. Telefon: 257049

DIRECȚIA DE SĂNĂTATE PUBLICĂ - serviciul de permanență: 254.438

GARDA FINANCIARĂ

B-dul Revoluției nr. 79, telefon: 280971

INSPECTORATUL TERITORIAL DE MUNCĂ ARAD

Str. Episcopiei nr. 11-13, tel.: 211762, 211862, 257251

AGENȚIA JUDEȚEANĂ PENTRU OCUPAREA FORȚEI DE MUNCĂ

Str. Gheorghe Lazăr nr. 20, tel: 281998, 211791

POLIȚIA DE FRONTIERĂ: tel.: 959

Din cauza zăpezii

Circulație restricționată în zona Vârfurile

În urma sesizării venite din partea Drumurilor Naționale și a Inspectoratului de Poliție Arad, prefectul Dan Ungureanu a dispus întreruperea circulației pe DN 72, de la Vârfurile până la intrarea în județul Bihor, între orele 12,00-15,00. Măsura a fost luată de comun acord cu Prefectura Județului Timiș și a vizat autovehiculele a căror greutate depășește 1,5 tone și care nu erau echipate cu lanțuri. Procedura a fost cât se poate de binevenită, pentru că în urma restricționării, circulația a reintrat în normal.

Unele probleme s-au mai înregistrat la Conop, unde ieri după amiază se circula pe o singură bandă, din cauza unui autotren care a derapat. Pe celelalte drumuri s-a circulat în condiții de iarnă, dar n-au fost necesare măsuri de restricționare.

Prefectul Dan Ungureanu a mai purtat discuții preventive și cu Prefectura Hunedoara, iar după-amiază s-a deplasat în teren pentru o evaluare a situației pe drumurile naționale care leagă Aradul de județele învecinate.

***

Aseară, în zona Districtului Vârfurile zăpada atinsese deja 50 cm. Probleme deosebite au apărut în zona Dealului Șortocului, între localitatea Hălmagiu și Vârfurile unde au fost necesare intervenții speciale. Sub îndrumarea inginerului Balint Ioan, șef secție Drumuri Naționale au acționat opt mașini de deszăpezire, circulația fiind reluată fără mari probleme. De asemenea a fost afectat, ieri după-amiază, în jurul orei 16 drumul județean dintre localitățile Șilindia-Buteni. Șoferii, care mergeau spre Hued, au fost nevoiți să ocolească prin satul Hodiș în timp ce în fața cofetăriei din Șilindia staționau două utilaje de deszăpezire.

Prefectul Dan Ungureanu s-a aflat în zonă pe toată durata desfășurării acțiunilor.

Prognoza pentru zilele următoare nu este deloc îmbucurătoare. Vremea se va răci accentuat și pe alocuri va continua să ningă. Temperaturile minime se vor încadra între minus 12 și minus nouă grade, iar cele maxime nu vor urca mai mult de minus șase grade.

Sorina Ambruș
Sida Voicu

Sat izolat

Zăpada a creat probleme și în satul Bodești, comuna Hălmagiu unde ajunsese la orele serii de 50 cm. Satul a fost izolat, după cum ne spune, Șircuța Liviu, un localnic, deși la Primăria Hălmagiu există un tractor cu plug care ar fi putut salva situația. Din păcate ieri după-amiază nu a fost nimeni de găsit la sediul primăriei. Lucrurile s-au agravat în momentul în care drumul de acces spre cimitir a fost blocat iar în sat trebuia să aibă loc o înmormântare .

Cronica măruntă

● În ultimele 30 de zile, 426 de pensionari, membri ai Casei de Ajutor Reciproc a Pensionarilor (CARP) Arad, s-au împrumutat de la „reciproc" pentru a putea face față cheltuielilor de iarnă. Suma totală solicitată de către pensionari se ridică la 3,2 miliarde de lei. De altfel, după cum susține conducerea CARP Arad, oamenii solicită împrumuturi mai ales în lunile decembrie-martie, atunci când cheltuielile de întreținere depășesc cu mult veniturile lor lunare.

● Rămânând la CARP Arad, care împlinește 52 de ani de activitate în 2004, vă dezvăluim că una dintre liniile directoare după care se ghidează conducerea instituției a fost trasată de însuși Napoleon Bonaparte: „Oamenii devin mari prin instituțiile de binefacere pe care le lasă în urma lor."

● În luna ianuarie, inspectorii Inspectoratului Teritorial de Muncă (I.T.M.) Arad au efectuat o serie de controale în ceea ce privește munca fără forme legale. În timpul acestor verificări, inspectorii au depistat 12 angajatori care încălcau legea, fiind identificate 30 de persoane fără contracte individuale de muncă, dintre care 23 de femei și un tânăr sub 18 ani. Amenzile aplicate se ridică la peste 300 de miloane de lei.

● **Tot în luna ianuarie au existat și 16 sesizări pentru neîntocmirea în formă scrisă a contractelor individuale de muncă"**, ne-a declarat **Florina Ghile** - purător de cuvânt la I.T.M. Arad, în cadrul conferinței de presă ce a avut loc ieri.

Totuși, purtătorul de cuvânt al I.T.M. Arad spune că în luna ianuarie; în urma controalelor repetate, numărul contractelor de muncă a crescut cu 800. Agenții economici care nu încheie contracte de muncă sunt pasibli de amenzi cuprinse între 20 și 50 de miloane de lei.

● **Claudiu Pistol**, de 22 de ani, din Arad, a rămas fără carnet de conducere pentru trei luni. A urcat la volan sub influența alcoolului, fără să-i pese că gestul l-ar fi putut costa mai mult decât un banal permis.

● **Gheorghe Calinciuc**, de 54 de ani, din Arad, este cercetat de polițiști în stare de libertate, pentru că a condus în municipiu un autoturism neînmatriculat și cu număr fals. Cam multe neajunsuri, pentru un singur șofer.

Autorul a șase tâlhării comise în Arad a fost arestat

În urma extinderii cercetă-rilor efectuate în cazul tâlhăriei săvârșite (în data de 19 decembrie 2003) de **Adrian Petrila,** de 23 de ani, din Iași, polițiștii arădeni au descoperit că acesta este autorul a încă **cinci infracțiuni de același fel** și cu același mod de operare. **Petrila** obișnuia să urmărească pe stradă femeile singure, după lăsarea întunericului, după care, la adăpostul nopții, le smulgea poșetele din mână sau de pe umăr, îmbrâncindu-le cât colo. **Adrian Petrila** obișnuia să atace doar pe străzi puțin circulate și în locuri lipsite de iluminat public. Oricum, ultimele descoperiri ale polițiștilor vor duce la înăsprirea substanțială a pedepsei ieșeanului, care se va apropia, probabil, de locul său de baștină, într-o dubă a Poliției și „garnisit" cu brățări metalice. În cazul său, nu se verifică teoria conform căreia „hoțul prins trage ponoase pentru toți hoții". **Petrila** chiar a săvârșit repetatele tâlhării!

Eugenia Pantea

O elevă de la Liceul Textil

A căzut de la etajul doi

H. M. de 15 ani, elevă la liceul „Textil", a fost transportată de urgență ieri dimineață la Spitalul Județean Arad. Se pare că din neatenție, adolescenta a căzut peste balustrada etajului 2 care încadrează scările internatului. Colegii ei au anunțat Ambulanța iar medicii ajunși la căminul liceului „Textil", unde s-a petrecut incidentul, i-au acordat primul ajutor apoi au transportat-o la Spital.

Medicii de la Unitatea de Primire Urgențe Chirurgie ne-au relatat că tânăra prezenta multiple traumatisme, însă stare ei este acum în afara oricărui pericol. H. M. va rămâne internată la Spitalul Județean pentru încă vreo câteva zile.

A. Stoica

Țigări de contrabandă

Echipa de supraveghere și control de la Secția Poliției de Frontieră Pilu a descoperit, într-un autoturism care circula pe ruta Chișineu-Criș - Vărșand, o cantitate mare de țigări fără acte de proveniență. Gabriela A. și Viorica R., șofer și pasager în autoturism, au declarat că țigările, marca Ronson, au fost cumpărate de la diverși cetățeni din Vărșand, și intenționau să le vândă la Timișoara. Cele 1.293 de pachete de țigări netimbrate, în valoare de aproximativ 53 de milioane de lei au fost ridicate în vederea confiscării. **Gabriela A.** a mai încasat și o amendă contravențională în valoare de 250 de mii de lei.

S. Ambruș

În prima lună a acestui an

I.T.M. a aplicat sancțiuni de peste o jumătate de miliard

Inspectorii Inspectoratului Teritorial de Muncă au aplicat amenzi în valoare de 532 de milioane de lei, în prima lună a acestui an, când au fost verificați „la sânge" 271 de agenți economici.

Au fost constatate mai multe nereguli dintre care: nerespectarea dispozițiilor privind garantarea în plată a salariului minim brut pe țară; neacordarea drepturilor salariale; neîntocmirea, în formă scrisă, a contractelor individuale de muncă; neînregistrarea în termen a contractelor de muncă, nedepunerea statelor de plată la I.T.M., neplata contribuțiilor către bugetul statului, nerespectarea normelor de protecție a muncii.

Opt firme au fost sancționate: S.C. Prod Mociar S.R.L. (20 de milioane de lei) S.C. Progetto 2000 (50 de milioane de lei), S.C. Marik Onda S.R.L. (20 de milioane de lei), S.C. Diplomatic Line S.R.L. (25 de milioane de lei), S.C. Elgo S.R.L. (30 de milioane de lei), S.C. Bogdy S.R.L. (10 milioane de lei), S.C. ABC Salute Ambiente Benessere (20 de milioane de lei).

„Dintre cele opt firme sancționate, una singură a depus contestație la amenda aplicată, contestație care se află în curs de soluționare", susține **Florina Ghile** - purtător de cuvânt la I.T.M. Arad.

Nadia Bodran

S.C. SPIA CT Arad S.A.

angajează

- **prelucrător prin așchiere** *(inclusiv strungar strung automat cu cap revorver)*
- **vopsitor industrial**
- **lăcătuș întreținere mașini unelte**
- **merceolog, subinginer, inginer profil mecanic pentru serviciul aprovizionare**
- **șef compartiment marketing:** ***studii superioare, inclusiv inginerie economică industrială***
- **inginer profil mecanic pentru proiectare ștanțe, matrițe, SDV-uri**

Cererile și CV-urile se depun la sediul SPIA CT Arad S.A., Calea Aurel Vlaicu nr. 10 - 12, telefon 257.068.

(4127338)

Razie de proporții pe trenul Arad-Periam

Serviciul de Poliție Transporturi din cadrul I.P.J. Arad, împreună cu efective de jandarmi din cadrul Comandamentului Județean Arad și inspectori - controlori de la Regionala CFR Timișoara, au organizat o acțiune inopinată pe trenurile personale 2632 și 2645, care au fost oprite între Zădăreni și Stația CFR Aradul Nou.

Scopul declarat al acțiunii a fost acela de **combatere a călătoriilor frauduloase, prevenirea furturilor și a altor infracțiuni, respectiv asigurarea unui climat de siguranță civică în trenurile de călători.**

În timpul controlului au fost legitimate **117 persoane,** au fost amprentate și fotografiate **7 persoane**, fiind aplicat un număr de **9 contravenții.** A fost identificat **Marin Liviu Chie,** de 20 de ani, din Sântana, care în data de 31 decembrie a anului trecut a sustras o sacoșă (aparținând unui călător din trenul de persoane care circula pe relația Arad-Sântana), în care se aflau bunuri în valoare de 750.000 de lei. A fost depistat și **Mihai Gheorghiță,** de 25 de ani, din Arad, care a prezentat pentru control un abonament de călătorie falsificat, tânărul urmând să fie cercetat sub aspectul săvârșirii infracțiunilor de **fals, uz de fals și înșelăciune.**

În comparație cu ultima acțiune de acest fel, organizată în luna decembrie a anului 2003, în timpul căreia au fost depistați **192 de călători frauduloși,** de data aceasta numărul celor care au urcat în tren fără să-și cumpere bilet a fost mult mai mic. Doar 42 de persoane au crezut că vor putea circula pe gratis.

Acțiunile de acest gen vor continua și în perioada următoare, fiind vizate și alte rute ale trenurilor de călători.

Eugenia Pantea

Parfumuri și accesorii pentru sutiene - confiscate la frontieră

Polițiștii de frontieră de la Zona Liberă Curtici au descoperit, într-un automarfar ce transporta accesorii de îmbrăcăminte de la o firmă, un plus de 25.150 de bucăți de materiale textile destinate confecționării sutienelor, neînregistrate în documente.

Automarfarul, condus de Viorel I., trebuia să ajungă la Timișoara unde s-ar fi valorificat, probabil, marfa cu pricina. Bunurile au fost reținute pentru confiscare, iar firma a fost amendată cu 25 de milioane de lei.

● O altă confiscare destul de însemnată a căzut în sarcina polițiștilor de frontieră de la Nădlac. Aceștia au descoperit într-un Mercedes, condus de Cornel F., 41 de sticluțe cu parfumuri și apă de toaletă, evaluate la peste 83 de milioane de lei.

S. Ambruș

În atenția plătitorilor de contribuții

Având în vedere faptul că declarația inventar ce se depune până la data de 15 februarie 2004 la organele fiscale competente ale Ministerului Finanțelor Publice nu cuprinde creanțele bugetare reprezentând contribuții pentru asigurările sociale de sănătate pe care Casa Națională de Asigurări de Sănătate le-a cesionat către Autoritatea pentru Valorificarea Activelor Bancare, vă aducem la cunoștință faptul că lista în cauză poate fi consultată la avizierele Casei de Asigurări de Sănătate Arad, din B-dul Revoluției, nr. 45.

(3928330)

Fără aprobarea Primăriei Arad, sâmbătă, în Piața Pompierilor

Vatra Românească va protesta împotriva amplasării „Statuii Libertății"

Uniunea Vatra Românească, filiala Arad, prin Ioan Mariș - președinte, istoricul Doru Bogdan, Gheorghe Gârbovan și Florentin Livius Vârtaci - Aconi, a susținut ieri o conferință de presă, în care s-au prezentat ultimele și viitoarele acțiuni ale Vetrei.

Istoricul Doru Bogdan s-a referit la ultima întâlnire a Vetrei Românești, desfășurată la sfârșitul săptămânii trecute la Târgu Mureș, unde delegația arădeană condusă de către domnia sa, a votat alături de toți delegații din țară pentru denunțarea protocolului încheiat, în 1999, între Vatra Românească și actualul partid de guvernământ. Conform celor declarate de către istoricul Doru Bogdan, pentru viitor Vatra **„nu va mai încheia nici un protocol cu nici o formațiune politică, deoarece nu dorește a fi remorca nici unui partid politic".**

Referitor la mitingul pe care Vatra Românească îl va organiza la sfârșitul acestei săptămâni, în Piața Pompierilor, pentru a comemora coriferii Marii Uniri și pentru a protesta împotriva amplasării „Statuii Libertății", delegații Vetrei Românești - Doru Bogdan, Livius Vârtaci - Aconi și Gheorghe Gârbovan, au precizat la întrebarea ziarului „Adevărul", că Primăria Municipiului Arad a desemnat ca loc de desfășurare a adunării cetățenești Piața Avram Iancu, deoarece în Piața Pompierilor au mai fost două astfel de manifestări.

Conform celor declarate de către organizatori, Primăria Arad a încălcat legea fiindcă nu a dat un răspuns în termen de 48 de ore solicitării organizatorilor, ci doar după trei săptămâni. Astfel spus, cei ce reprezintă Vatra Românească, filiala Arad, nu sunt de acord cu cele precizate de către Primăria Arad și vor manifesta sâmbătă, în Piața Pompierilor.

Asupra acestui subiect vom reveni cu amănunte.

Daniel Albu

Asociația pentru ridicarea Monumentului Marii Uniri de la Arad

În cursul zilei de miercuri, 11 februarie 2004, la sediul Muzeului Memorial „Vasile Goldiș" a avut loc prima ședință pe anul 2004 a Consiliului Director al Asociației pentru Ridicarea Monumentului Marii Uniri de la 1918 la Arad.

În cadrul întrunirii au fost analizate aspecte financiar-contabile pe anul 2003 și pe anul 2004 și modul în care Asociația va acționa în vederea atragerii de noi fonduri financiare din zona băncilor și societăților comerciale din municipiul și județul Arad, dar și din alte localități și județe ale țării, precum și din partea unor instituții locale, centrale și guvernamentale reprezentative.

În acest sens, s-a decis popularizarea proiectului Monumentului Marii Uniri prin editarea Nr. 3 din documentul periodic al Asociației Marii Uniri, care va fi difuzat unor instituții și societăți comerciale din întreaga țară.

Un punct distinct în cadrul ședinței l-a constituit prezentarea situației concursului de selecție pentru realizarea Monumentului Marii Uniri; componența comisiei de jurizare și componența comisiei tehnice consultative, urmând a fi contactate personalități arădene și naționale de specialitate pentru evaluarea și notarea lucrărilor ce vor fi prezentate de către artiștii participanți.

Prof. univ. dr. Aurel Ardelean
Președintele Asociației pentru Ridicarea Monumentului Marii Uniri de la Arad

Copleșit de rol

Acum, când lucrurile s-au mai așezat cât de cât, în neașteptatul scandal Falcă-Popa, putem privi lucrurile cu detașarea necesară unei înțelegeri exacte a situației create. De ce s-a ajuns la scandal? Simplu - din cauza ieșirii (sau intrării) în decor a lui Gheorghe Falcă. Întâmplător, am urmărit prestația lui Dorel Popa la „Ghilea-show" și pot spune că nimic nu justifica o ieșire din pepeni, cum se zice, a lui Gheorghe Falcă. Dorel Popa spusese (pentru cei care n-au văzut emisiunea) ceva de genul „eu nu, poate el". Pe când, dacă suntem onești și avem memorie, cu puține zile înainte, Gh. Falcă folosise cuvinte și formulase afirmații mult mai „tari" (ca să nu spun „jignitoare" ori altfel). Or, când intri într-o dispută, care iese din cadrul unei polemici, trebuie să știi și să dai, și să încasezi.

Greșeala lui Gheorghe Falcă survine dintr-un calcul greșit. Dumnealui a crezut și a socotit că este bine să facă un gest tare, precum liderul său național (și nașul său de cununie) Traian Băsescu. Adică, la fel cum procedase Traian Băsescu în vreo două rânduri, la un anume post TV din Capitală, să dea buzna în emisiune și să clarifice lucrurile. Aradul se află însă situat pe malul Mureșului, nu pe malurile Dâmboviței, după cum și oamenii sunt altcum, pe aici. Apoi, Dorel Popa avea tot dreptul să nu-l primească în emisiune, alături de dumnealui. Venise pentru altceva în studio, nu? Prin urmare, „inflamarea" lui Gheorghe Flacă este nejustificată și neavenită.

Scandalul a fost relatat în fel și chip, i s-au pus floricele ori i s-au refuzat „amănunte". Practic, subiectul poate fi considerat epuizat, stors. Nu însă și de semnificații. Cum spuneam, domnul Falcă a greșit, sâmbătă seara. A greșit dorind să fie aidoma lui Băsescu. De fapt, acesta este marele pericol ce-l pândește pe Gheorghe Falcă: tendința de a nu mai fi el însuși. Pe măsură ce a trecut vremea, Gheorghe Falcă a fost mereu altul. A intrat în rolul personajului, al politicianului, al pedistului, dar mai ales al candidatului „european" la fotoliul de primar în modestul nostru târgușor, Aradul. Sigur, omul politic și, mai ales, candidatul trebuie să intre în rol, trebuie să fie într-o oarecare măsură un actor, dacă vrea să cucerească publicul. Gheorghe Falcă este însă pândit de pericolul de a se rătăci în rol, de a nu mai putea ieși din acest rol și de a nu se mai întâlni, măcar din când în când, cu sine. Pentru unul care l-a cunoscut acum patru ani și nu l-a mai văzut, Gheorghe Falcă ar apărea surprinzător de schimbat. În bine, în rău? Judece fiecare cum vrea și cum poate. Mulți ar regreta însă la domnul Falcă naturalețea pierdută în detrimentul artificialului. Cum spuneam, rolul a supus omul, lucru de neînțeles la un tânăr deștept, cu perspective de carieră politică serioasă.

Tristan Mihuța

Avocații lui George Mediņu au recuzat completul de judecată

Avocații lui Gheorghe Mediņu au recuzat miercuri, completul de judecată al Curții de Apel Târgu Mureș, care trebuia să se pronunțe asupra recursului formulat împotriva măsurii Tribunalului Mureș de prelungire a mandatului de arestare preventivă al acestuia.

Motivul invocat: cei trei magistrați s-au antepronunțat pe fondul cauzei la o înfățișare anterioară. Curtea de Apel a respins cererea de recuzare ca nefondată, fapt ce a stârnit reacții dure din partea avocatului Gheorghe Mateuț.

Acesta a spus că în cazul recuzării completului unei instanțe trebule să se pronunțe instanța ierarhic superioară, adică Înalta Curte de Casație și Justiție și nicidecum judecătorii recuzați.

PSD și UDMR nu s-au înțeles asupra „Statuii Libertății"

Negocierile dintre UDMR și PSD în ceea ce privește controversatul Monument „Statuia Libertății", cunoscut și sub denumirea de Statuia celor 13 generali sau Ungaria Milenară a generat din nou discuții aprinse între reprezentanții celor două formațiuni politice, care s-au întâlnit marți seara la București.

La întâlnirea respectivă au fost prezenți președintele Uniunii Marko Bela, vicepreședintele executiv Borbely Laszlo, iar din partea PSD a fost prezent Viorel Hrebenciuc, care a fost însoțit printre alții de către parlamentarul Solcanu.

În exclusivitate pentru ziarul nostru, Marko Bela aflat ieri la Budapesta, tocmai pentru a discuta despre amplasarea „Statuii Libertății" în Piața Pompierilor, ne-a spus că discuțiile cu PSD vor continua și în următoarele săptămâni.

Vicepreședintele Borbely Laszlo a fost mult mai tranșant, declarând pentru ziarul „Adevărul" de Arad, că UDMR își susține punctul de vedere, ca statuia să fie ridicată în Piața Pompierilor. **„Noi ne menținem acest punct de vedere, respectiv ca Statuia Libertății să-și aibă locul doar în Piața Pompierilor și nu într-un alt loc".**

Daniel Albu

JOI, 12 FEBRUARIE 2004

TVR 1
7,00 Jurnalul de dimineață
8,00 Bună dimineața, România!
9,15 Desene animate
10,00 Alege viața! - rel.
11,00 Dragă am micșorat copiii! - s.
12,00 Adio, Europa! - s.
13,00 Destine secrete - s., rel.
14,00 Jurnalul de prânz
14,30 Aventura sunetelor
15,00 Akzente
16,25 Opozanți, dizidenți, contestatari
6,55 TVR în direct
18,05 Sânge de țigan - s.
19,00 Jurnal * Meteo * Sport
20,00 Lili Marleen - dramă, Germania, 1981, cu Hanna Schygulla
22,00 Foc încrucișat
23,00 Jurnalul de noapte
23,30 Garantat 100%
0,45 E prea înaltă! - comedie, SUA, 1998
2,25 Jurnal - rel.
3,25 Dincolo de hartă - rel.
3,55 Numai Rio e de vină - f. rel.

TVR 2
7,00 Documentar - rel.
8,00 Miracole - s., rel.
9,00 Rauzan - s., rel.
9,45 Aventurile lui Jules Verne - s., rel.
10,30 Tonomatul DP2
12,30 Acces la succes
13,15 Magazinul studiourilor teritoriale
14,00 Desene animate
15,00 Siesta
16,00 Tribuna partidelor parlamentare
16,30 Istorie și arheologie
17,05 Spații subiective
17,30 Orizonturi sârbești (em. în lb. sârbă)
18,00 Ofertele fizicii
18,30 Știri regionale
18,50 La limită
19,00 Miracole - s.
20,00 Telejurnal
20,30 Insolit
21,00 Rauzan - s.
22,00 Alb și negru - dramă, Italia, 2002, p. I (12)
23,45 Nemuritorul - s.
0,45 Documentar - rel.
1,30 Aventurile lui Jules Verne - s., rel.
2,15 Alb și negru - f. rel.
4,00 Nemuritorul - s., rel.

PRO TV
6,00 Teo
7,00 Știrile Pro TV - Ziarul dimineții tale * Ce se întâmplă doctore?
9,00 Omul care aduce cartea
9,10 Tânăr și neliniștit - s., rel.
10,30 Diagnostic: crimă! - s.
11,45 Parte de carte - rel.
12,45 Învățați engleza cu Victor - rel.
13,00 Știrile Pro TV
13,30 Jacques Cousteau - doc.
14,00 Seinfeld - s., rel.
15,00 La bloc - rel.
16,00 Tânăr și neliniștit - s.
17,00 Știrile Pro TV
17,45 Teo
19,00 Știrile Pro TV
20,15 Rezervele - comedie, SUA, 2000, cu Keanu Reeves, Gene Hackman
22,00 La bloc (AP)
22,30 Chestiunea zilei (12)
23,00 Știrile Pro TV * Sport
23,45 Seinfeld - s.
0,45 Marcă înregistrată
1,15 Știrile Pro TV
2,15 Rezervele - f., rel.

TV ACASĂ
6,15 Îngerul nopții - s., rel.
7,00 Valentina, grăsuța mea frumoasă - s., rel.
8,00 Iubire cu două fețe - s., rel.
9,15 Totul despre Camila - s., rel.
10,15 Legături de familie - s., rel.
12,00 Învață spaniola cu Victor - rel.
12,30 Căsătorie de probă - rel.
12,45 Iubire fără de păcat - s. (AP)
13,40 Între iubire și ură - s. (AP)
15,00 Clona - s.
16,30 Îndoiala - s.
17,30 Povești adevărate
18,00 Amazoana - s.
19,00 Îngerul nopții - s.
20,00 Valentina, grăsuța mea frumoasă - s.
21,00 Legături de familie - s.
23,00 Iubire cu două fețe - s. (12)
23,50 Clona - s., rel.
0,45 Povești adevărate - rel.
1,15 Chat Acasă
3,30 Marea demascare - rel.

HBO
8,00 „Vizitatorii" în America - comedie, 2001
9,30 Pe platourile de filmare
10,00 Spot - comedie, 2001
11,40 Staruri la Hollywood: Antony Hopkins
12,10 Bertie & Elizabeth - dramă, Anglia, 2002
13,55 Maraton - dramă, Africa de Sud, 2001
15,50 Turist accidental - dramă, 1989 (12)
18,30 „Vizitatorii" în America - comedie, 2001
20,00 Șobolanul - aventuri, SUA-Marea Britanie, 2000
21,30 Wonderland - dramă, M. Britanie, 1999 (12)
23,20 Vis și realitate - dramă, 2001, (12)
1,00 Pădurea ucigașă - thriller, Franța, 2000 (16)

PRIMA TV
7,00 Focus 07
9,45 ANDOgrafia zilei
9,55 Clip Art
10,00 Sunset Beach - s., rel.
11,00 În familie - s., rel.
11,42 ANDOgrafia zilei
11,45 Roseanne - s., rel.
12,30 Prietene și rivale - s.
14,00 Minute de milioane
15,30 În familie - s. (AP)
16,00 Sunset Beach - s.
17,00 Roseanne - s.
17,30 Trăsniți în NATO - s.
18,00 Focus
19,00 Film artistic
21,00 Al șaselea simț
22,00 Poliția în acțiune
22,30 Reporter incognito
23,00 Focus plus
23,45 Mutant X - s. (AP)
0,40 Clip Art
0,45 Câștigul nopții

ANTENA 1-TV ARAD
7,00 Observator
8,00 Știri Arad - rel.
8,25 Emisiune în lb. germană - rel.
8,40 Divertisment
9,00 Îngerii lui Charlie - s., rel.
10,00 Soledad - s.
11,00 Isabella - s.
12,00 Tineri și rebeli - s.
13,00 Observator
13,15 Tonul câștigător
14,15 Îngerii lui Charlie - s.
15,10 Salvamontiștii - s.
16,10 Publicitate, Promo
16,15 Pactul de stabilitate
16,30 Știri TVA
16,55 Publicitate
17,00 Brigada mobilă
17,45 Din dragoste
19,00 Observator * Meteo * Sport
19,56 Publicitate
20,00 Sub acoperire - dramă, SUA, 1996 (12)
22,00 Observator
22,15 Știri TVA
22,35 Marius Tucă Show
23,35 Gheorghe - talk-show
0,35 Salvamontiștii - s., rel.
1,30 Observator - rel.
2,30 Soledad - s., rel.
3,30 Isabella - s., rel.

TV CULTURAL
9,30 Custer cu micul adolescent - rel.
10,00 Oameni și locuri din Africa - rel.
13,20 Prețul culturii - rel.
15,30 Aventuri în lumea pierdută - s.
16,00 Custer cu micul adolescent - s.
16,30 Aventuri, călători, arhive
17,30 Amintiri despre vedete
18,05 Nancy Astor - s.
19,00 Planul Marshall - doc.
20,00 Idei în libertate
20,50 Povestea unui oraș
21,45 Anna Karenina - f. Anglia, 1946, cu Vivien Leigh

B1 TV
7,00 Calendar ecumenic; 7,25 Info economic; 7,30 Știri; 8,00 Mars forțat - rel.; 8,30 Ne privește-rel.; 9,30 Fan X; 11,00 Top joc; 12,00 Gala; 13,30 Desene animate; **14,15 Beverly Hills, 90210** - s., rel.; 15,30 Ne privește; 16,45 Radu Manicatide - de profesie inventator; 17,55 Info economic; 18,00 Știri; 18,45 Info economic; 18,50 Max It; **19,00 Beverly Hills, 90210** - s.; 19,55 Info economic; 20,00 Știri; 20,30 Gala; 22,00 Nașul; 23,45 Viața în direct - rel.; 1,45 Știri - rel.; 2,00 Nașul - rel.

TV SPORT
9,00 Telesport; 9,30 Cronica microbiștilor - rel.; 11,00 Fotbal Primera Division; 13,00 Hochei NHL; 15,00 Premier League; 17,00 Snooker; 18,00 Sports Woman; 18,30 Telesport; 19,00 ATP Tenis; 19,30 Hochei NHL; 21,30 NHL Power - rezumat; 22,00 Telesport; 22,30 Motor Mania; 23,00 Jocul mondial; 0,00 Telesport

NAȚIONAL TV
8,00 Trimineața
10,00 Miezul problemei - rel.
11,00 Câștigă-ți filmul - rel.
13,00 Știri
13,05 Muzică
14,00 Denver - d.a.
14,45 Horoscopul de mâine
15,00 Detectivi în Paradis - s.
16,00 Inimi furate - s. (AP)
16,45 „Țara lu' Papură Vouă"
17,00 Serial
18,00 A treia planetă de la Soare - s.
18,30 Naționala de bere
19,00 Sport * Știri
20,00 Till We Meet Again - dramă, Marea Britanie, 1989 (12)
22,00 Să nu ucizi!
22,30 Edgar Allan Poe - s.
23,00 Miezul problemei - talkshow
0,00 Știri

REALITATEA
7,00 Jurnal; 7,15 Revista presei; 8,15 Trezirea la realitate; 11,15 100%; 12,45 Revista presei; 13,00 Știrea de la ora 22; 14,15 În centrul atenției; 15,15 Realitatea medicală; 16,00 Jurnal; 16,45 No comment; 17,15 Audiența în direct; 18,00 Jurnal; 18,55 Pastilă; 19,15 În centrul atenției; 20,15 100%; 21,00 Jurnal; 21,55 Extragerea Loto 6/49 și Noroc; 22,00 Știrea de la ora 22; 23,00 Jurnal

Redacția Adevărul nu își asumă răspunderea pentru modificările ulterioare intervenite în programele TV

Examen de capacitate vizuală și olfactivă, la periferie

Cu mașina, prin gropile care nu se văd din Primărie

(Urmare din pagina 1)

Via Alfa

Preparandiei. Sensul de mers înspre Alfa. Oricine ar „da în gropi" pe această arteră. Adâncimile din carosabil sunt atât de dese, încât nu poți, practic, să ocolești nici una. Iar dacă reușești, oricum nimerești într-o alta. Își cască gurile, din asfalt, zeci de hăuri, amenințări imediate la adresa autoturismelor, care n-au altă cale decât să le încalece. Pentru ca, mai apoi, să ajungă la mecanic. Nici un pivot nu poate lupta cu indolența celor ce nu mai contenesc cu promisiunile și laudele, lăsând însă orașul la discreția degradării...

Alfa, cu ale sale sfidări...

Haosul continuă și pe Kogălniceanu. Din loc în loc, șoseaua este străbătută de adâncituri prelungi, foste șanțuri în care vecuiesc diverse conducte introduse târziu, când șoseaua exista deja. Astupate în dorul lelii, fac circulația imposibilă. Cine le-a astupat în felul acela? Cine a recepționat lucrările respective? Ce inginer și-a pus parafa pe asemenea lucrări? Nu se știe. Ca să nu mai întrebăm, pe deasupra, și cine a plătit pentru „realizările" cu pricina; că ar fi de plâns. Neglijență, indolență, semn de mare sfidare la adresa arădenilor.

Haos și înspre Grupul Școlar de Arte și Meserii. Chiar în fața instituției se construiește, iar gunoaiele care s-au adunat până în zidurile școlii sunt de nesuportat. Practic, vorbim despre un container ad-hoc, alcătuit din indolența și proasta creștere a celor ce nu se gândesc, atunci când își aruncă gunoaiele menajere acolo, că este vorba, totuși, de o unitate de învățământ...

Nemulțumiri „la cald"

O groapă cât toate zilele însă ne-a reamintit de ce-am pornit la drum. Intram pe Condurașilor. Unde dezastrul continua. Am pătruns apoi în cartierul Alfa. La fel, niște gropi uriașe îngreunau accesul spre inima cartierului. **„Drumurile sunt foarte proaste. Toată periferia orașului este la fel** - ne-a spus **Ilie Terpe**, taximetrist. **Cheltuiesc în fiecare an cel puțin opt milioane de lei pentru a-mi repara Dacia. Vorbesc strict de reparațiile pe care trebuie să le fac din cauza defecțiunilor provocate de gropile din municipiu. Estre groaznic și nu-i firesc să plătim atâția bani pe tot felul de taxe și să nu primim mai nimic în schimb..."**

„Suntem batjocoriți, ăsta-i adevărul! - ne-a spus și taximetristul **Carol Issekutz**; **bine că se pavează trotuarele din centru, care oricum erau bune, iar șoselele sunt lăsate de izbeliște. Măcar dacă le-ar plomba, însă nici măcar asta nu se învrednicesc edilii să facă! Eu am un Opel Astra și arunc pe reparații, anual, peste zece milioane. Și mă refer doar la reparațiile «datorate» drumurilor proaste..."**

Pe fondul înjurăturilor taximetriștilor din zonă, a început să ningă. Colac peste pupăză.

Ocări pe drept cuvânt

Și iată-ne la Confecții. Unde, de bine, de rău, s-a mai îndreptat câte ceva. Ferească Dumnezeu însă de zona podețului ce leagă cartierul de cel al rromilor, sau Checheci, cum este el cunoscut! Mizerie de nedescris, putoare, gropi în asfalt încât mașina ni s-a înțepenit chiar pe pod, iar dintr-o alta, un Ford alb, înțepenit ca și noi, pe pod, a ieșit un ins slobod la vorbă, ce-a îndreptat înspre Primărie o groază de sudălmi nemaiauzite și greu de redat. Ba, ceva tot am putea reda: **„Trebuie să ai neapărat tupeu ca să fii primar și să spui că ai realizat ceva, când Aradul are asemenea drumuri..."** - s-a răzbunat omul.

Și iată-ne, din nou, pe Cocorilor. Unde mașina și-a mai revenit, deși absolut toate ulițele (că altfel nu le-am putea spune, după cum arată) care „explodează" din Cocorilor sunt jalnice. Strada Ioan Fluieraș este compromisă. Aprodul Purice este asfaltată doar până la jumătate. Pur și simplu. Strada Henri Coandă este ea însăși o rampă de gunoi. Putoarea persistă pe toată lungimea străzii, încât locatarii de mult nu mai deschid geamurile, să-și aerisească locuințele. Și coșmarul durează până în imediata apropiere a Spitalului Județean. Mureșelul s-a transformat într-o latrină, un hârdău natural ce face din zonă un loc numai bun de ocolit. Și de prezentat, de ce nu?, pe o listă a „realizărilor". Să se vadă și cele rele, că așa ar fi normal. Și adevărat.

De bună seamă, memoria lui Henri Coandă nu este deloc cinstită cu o asemena arteră municipală

Foto: Ștefan Matyaș

Câştigătorii primei trageri la sorţi a promoţiei: "Ai buletin de Arad, Bergenbier. te premiază!"

Câştigători Televizor:

Jud. Arad, Loc. Sintea Mică - Cîrnaţ Maria , Loc. Şagu - Cheşa Vasile , Loc. Zăbrani - Filimon Stelian

Câştigători Jachetă:

Jud. Arad, • Loc. Agrişu Mare - Bujor Anchidim, Sibişan Andreea, • Loc. Aluniş - Panţiru Vasile, • Loc. Arad - Avram Mihaiela, Barsony Ladislau Attila, Bogdan Gabriel Ioan, Brăneanu Cezar, Buţiu Valentina, Chiriac Armand, Contraş Stelu Mircea, Dascălu Daniel, Doblea Maria, Faur Stelian Lucian, Feier Ioan, Focşa Cristian, Glogor Sava, Guleş Gavril, Horhogea Vasile, Lupău Vasile, Miut Cosmin Adrian, Morgoci Lucian, Nagy Elena, Scurtu Iulia Ofelia, Suciu Decebal, Tămaş Florea, Ţuţuianu Victor, Vlad Ovidiu, Zorici Gabriel, • Loc. Beliu - Leac Pavel, Manci Alina, • Loc. Berechiu - Toda Ioan, • Loc. Bîrzava - Bunean Lucian, • Loc. Bocsig - Dronca Dorel, Moţ Pavel, Tudor Angelica, Tudor Ioan, Zgărdău Mihaela, • Loc. Cap.Alexa - Dănilă Vasile Ovidiu, Gurban Viorel, • Loc. Cărand - Crişan Oana Adina, • Loc. Cermei - Brânduşe Doina, Dobrea Petru, Dreghici Mihai, Jurca Ionel, • Loc. Chereluş - Belean Gabriel Marcel, Fluieraş Vasile, • Loc. Chişineu Criş - Lazea Teodor, Şipoteanu Gheorghe, • Loc. Corbeşti - Han Iancu Todor, • Loc. Coroi - Stanca Ioan, Tarcea Ionuţ Cosmin, • Loc. Curtici - Maruşca Constantin, Maruşca Cornelia, Marian Ilie, Moş Ioan Gheorghe, Petcut Antonia Maria, Suciu Pavel, • Loc. Cuvin - Bulzan Ramona, • Loc. Dud - Stanef Văcean Gheorghe Iosif, Stanef Văcean Ileana, • Loc. Felnac - Boier Remus Florin, Faltişca Aurel, Lipitor Claudia Narcisa, Spoială Cristian, Spoială Lazăr, • Loc. Frumuşeni - Vasile Ilie Ovidiu, • Loc. Ghioroc - Borta Florin, • Loc. Gurahonţ - Ardelean Nicolaie, Cornea Florin, • Loc. Gurba - Tira Pavel, Tira Petru, • Loc. Horia - Suciu Eugen, • Loc. Iacobini - Hojbatec Terezia, • Loc. Ineu - Usca Claudiu, Zamfir Florin Adrian, • Loc. Lipova - Faur Mihaela Claudia, Gherghina Victor, Iacob Georgeta, Scrob Maria Georgeta, • Loc. Mişca - Corbu Vasile, Todoran Anda Vasilica, • Loc. Mocrea - Sas Petru, • Loc. Munar - Aldan Marian, • Loc. Nădlac - Novak Miroslav, Tanasă Vasile, Ţibai Elisabeta, • Loc. Neudorf - Slovac Adrian Călin, • Loc. Olari - Bozgan Viorel, Varga Zoltan, • Loc. Pecica - Antal Atitila Robert, Hegyes Robert, Idul Elena, Idul Maria, Sabou Vasile, Sărăhdan Cristian, Toth Ioan Liviu, • Loc. Peregu Mare - Kotolics Florica, Takacs Silvia, • Loc. Petriş - Căliman Oana, Petrian Marta Suzana, • Loc. Pîncota - Iercoşan Ioana, Iercoşan Lucian, • Loc. Răpsig - Huţ Alexandru, • Loc. Satu Nou - Bartha Matei, Grunwald Ileana, Moga Margareta, Mucsi Ştefan, • Loc. Sebiş - Frăţilă Aurel, • Loc. Seleuş - Jurjoi Gheorghe, • Loc. Sintea Mică - Usea Viorel, • Loc. Sîntana - Barani Florin, Doroţ Luca, • Loc. Sînmartin - Pricop Gheorghe, Strâmbu Elena, • Loc. Şepreuş - Anghel Cătălin Paul, Anghel Mirela Alina, • Loc. Şimand - Chetea Cristian, • Loc. Şagu - Clej Andrada Flavia, • Loc. Şiclău - Codrean Liviou Viorel, • Loc. Şimand - Cohan Ioan, • Loc. Şeitin - Costea Marius Ştefan, • Loc. Şepreuş - Drăgan Viorel, Incicăv Simion, • Loc. Şimand - Kiss Voichiţa, • Loc. Şicula - Lasc Petru, • Loc. Şiria - Mic Mirela Floare, • Loc. Şiad - Moţ Savu, • Loc. Şofronea - Nistor Monica, • Loc. Şimand - Pantea Ladislau, • Loc. Şomoşcheş - Pitaş Ioan Petru, • Loc. Şiclău - Pop Clemente, • Loc. Şagu - Popa Dora, • Loc. Şepreuş - Roşca Mihai, Suciu Natalia Simona, Ştrifler Mihaela, • Loc. T.Vladimirescu - Cruceru Sorin, Jeudean Vasile, Stegaru Vasile, Şofronici Iuliana, Şopt Maria, Talabă Cosmin, • Loc. Tauţ - Hălmăgean Marcel, Hălmăgean Rodica, • Loc. Tîrnova - Pisten Ioan, Popovici Florin, • Loc. Vărşand - Rus Florin, • Loc. Vînători - Horváth Levente, • Loc. Zăbrani - Ancău Maria, Toderici Cristiana, Toderici Gheorghe.

(3928110)

Și Năstase este un produs al sistemului totalitar

- Interviu cu Cozmin Gușă, coordonator al campaniei electorale a PD

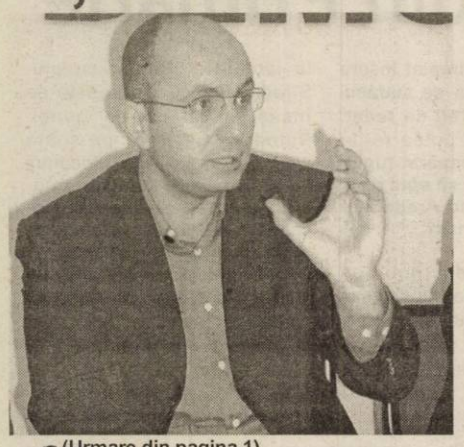

☛ (Urmare din pagina 1)

Deci, dacă din acest punct de vedere sunt trasеist politic, e în regulă, accept această caracterizare. De ce am plecat? Sigur, explicația populară este aceea că nu m-am mai înțeles cu ei. Dar, de ce nu m-am mai înțeles cu ei? Neînțelegerea rezidă în principiile pe care le am și pentru care am intrat în politică. Convingerea mea, încă de pe când activam la nivelul mass-media, este că doar o generație politică în stare să gândească altfel și care este în stare să accepte primenirea vieții politice românești poate să aibă șanse să scoată România din marasmul în care se află acum. A fost planul meu de început împreună cu Adrian Năstase. Am bătut palma, pe românește, să încercăm să schimbăm suprastructura PSD prin aducerea în prim-plan a unor oameni de altă factură, să încercăm să avem pe listele parlamentare din 2004 oameni tineri, profesioniști, care vorbesc două-trei limbi străine, în așa fel încât să ne putem prezenta cu ei în Europa. În loc de aceasta - și poate că într-un fel este și vina mea, pentru că nu am reușit să impun suficient de mulți oameni - au fost aduși în structurile de conducere oameni care reprezentau sistemul totalitar de dinainte de 1989 sau, prezentați ca premianții clasei, doar oamenii care, prin ascendența pe care o aveau, reprezentau tot sistemul totalitar. Un exemplu ilustru, din punctul meu de vedere, care va fi extrem de detectabil în următoarea perioadă, este chiar Mircea Geoană, al cărui tată a fost general în sistemul totalitar, cu atribuțiuni foarte importante din zona organizării unor treburi pe lângă cuplul Ceaușescu.

Și Năstase este un produs al sistemului totalitar

– Să înțelegem că nu ați reușit și din cauză că nu v-a ajutat suficient Adrian Năstase, sau nu a putut nici el să facă nimic?

– Nu a vrut. De putut, un președinte, dacă nu poate, își dă demisia. Nu a vrut să facă asemenea lucruri și din acest motiv ne-am despărțit, pentru că dacă eu îmi dădeam seama că dorește să le facă dar nu poate, rămâneam cu el în continuare, pentru că nu îmi părăsesc un tovarăș, dacă avem același plan. Nu a vrut. Într-un fel sau altul, este și el un produs al sistemului totalitar și prin lucrurile pe care le-a făcut înainte de 1989 și prin ascendența familiei soției lui. Din păcate, nu a reușit să se desprindă de aceste legături. Oricum, în ceea ce mă privește, am spus-o și înainte, îi mulțumesc pentru că mi-a dat șansa să fiu secretar general al unei foarte importante structuri politice, perioadă în care am învățat foarte multe lucruri, dar drumurile noastre s-au despărțit pentru totdeauna, pentru că sunt extrem de dezamăgit de modalitatea pe care a ales-o de a se reprezenta în viața publică. Cred că a avut o șansă unică în viața lui de a încerca și reuși schimbarea unui sistem politic minat de foarte multe secrete din trecut și de foarte multe inadvertențe cu prezentul.

Voi folosi toate informațiile în strategiile viitoare

– La un moment dat, spuneați că veți folosi tot ceea ce știți din PSD, lucruri care s-au petrecut prin culise, lucruri pe care lumea nu le cunoaște. Când le vom afla de la dumneavoastră?

– Aș vrea să fac o distincție între a le folosi și a le afla opinia publică. Voi folosi toate informațiile pe care le am în strategiile pe care o să le fac, pentru că nu mi se pare nimic blamabil din acest punct de vedere.

– Deci, veți spune adevărul.

– Da. Când îl voi spune în public, o să văd la momentul potrivit. Vedeți, toată lumea a încercat să prezinte imaginea lui Cozmin Gușă, după ce a plecat de la PSD, ca pe aceea a unui trădător care se apucă să spună ce a fost pe la noi prin casă. Președintele Iliescu, care a fost membru de la Partidul Muncitoresc Român la toate partidele de stânga, inclusiv Partidul Comunist, până astăzi a folosit toate informațiile pe care le-a obținut din acele funcții de coordonare. Mai mult decât atât, președintele Ion Iliescu, orice fost sau actual ministru sau prim-ministru, folosește în activitatea lui politică toate informațiile la care a avut acces, chiar datorită serviciilor statului, SRI, SIE și așa mai departe. Nimeni nu consideră că acest lucru ar fi condamnabil. M-au găsit pe mine, Cozmin Gușă, care a fost doi ani și jumătate secretar general la partid, care nu am avut acces la guvern, să mă prezinte ca pe un om care aș folosi în interesul propriu cine știe ce mari secrete. Eu știu foarte multe lucruri care îmi vor folosi în strategie, dar prima dată să-i chestionăm pe ei, care au deținut sau dețin funcții publice în România, dacă nu cumva folosesc în interes de partid sau personal secretele la care au avut acces doar datorită funcțiilor publice.

Dorel Popa este izolat

– Să revenim la Arad. Până mai ieri, l-ați apărat pe Dorel Popa. Astăzi, îi sunteți adversar și va trebui să luptați împotriva lui. Cum veți proceda în cazul Popa, îi veți exploata slăbiciunile?

– Cazul Dorel Popa este, în ceea ce mă privește, un caz care merită o prezentare extrem de corectă. Eu am făcut apel la el de a veni în interiorul organizației PSD, într-un moment în care luptele interne de aici, din partid, nu scoteau la iveală nici un posibil lider, într-o anumită conjunctură. Din păcate, s-au întâmplat două lucruri, simultan: nici Dorel Popa nu a reușit să ia culoarea organizației din care făcea parte, nici organizația nu a reușit să ia culoarea lui Dorel Popa. Din acest punct de vedere, acum el se află izolat, într-un cerc de interese, guvernat de la centru, prin diferiți lideri din conducerea centrală a PSD și după părerea mea nu poate să aibă nici un fel de autoritate politică. Dacă vreți un pronostic, dacă nu va reuși să câștige Primăria Arad, în iulie vom vorbi despre un alt președinte la PSD Arad. Într-un fel sau altul, prefectul este un om impus și susținut de către Octav Cozmâncă, Caius Parpală este un om impus și susținut de către Adrian Năstase, Sergiu Nicolaescu are favoriții lui, unii în libertate, alții, după gratii, iar Viorel Hrebenciuc nu este străin de jocurile de culise pe care le fac la Arad deputații Nicoară Creț sau Dorel Zăvoianu. Deci, vă dați seama cum stau lucrurile la Arad și care poate fi succesul unei organizații atât de frământate. Eu nu sunt adversarul lui Dorel Popa, îi doresc și lui succes, pentru că așa este fair-play, dar am senzația că, pentru anumite greșeli pe care le-a făcut și datorită dinamismului și tinereții lui Gheorghe Falcă, există posibilitatea ca Aradul să aibă un nou primar, în persoana lui Gheorghe Falcă.

Un scandal în eprubetă!

– Știți că în Arad a avut loc recent un incident, care a dus la un scandal mediatic. Ce ne puteți spune în acest sens?

– Știu ceea ce cred că a aflat și lumea. Este un incident care face parte din categoria incidentelor realizate în eprubetă și care apoi se prezintă opiniei publice în chip de mare scandal. Simplu, s-a întâmplat în felul următor: un candidat la Primărie s-a dus în emisiune de unul singur, fără să-l contrazică altcineva decât realizatorul, a vorbit niște lucruri cu care celălalt candidat la Primărie nu a fost de acord și acesta a venit în direct, să-și spună punctul de vedere, pentru că, într-o luptă politică, este nevoie de părerea ambilor combatanți. Nu a fost lăsat să-și spună punctul de vedere, cum, poate, era normal, în timpul emisiunii, pentru că Dorel Popa nu a acceptat acest lucru și atunci, după emisiune, și-au spus, mai cu foc, mai cu năduf, unele lucruri. De aici și până la „incidente planetare", este distanță mare. Vreau să vă spun că pe holurile Parlamentului, cei care nu apucă să ia cuvântul la tribună se bălăcăresc ca la ușa cortului și nimeni nu zice nimic. Probabil că Dorel Popa și Gheorghe Falcă au avut un schimb mai dur de replici, Popa fiind interesat să-i creeze lui Falcă o imagine de scandalagiu, nu a comentat decât din vârful limbii ce s-a întâmplat între cei doi. Este o ceartă politică. Putea să aibă loc în fața telespectatorilor, să-și spună fiecare părerea. Din păcate, nu s-a putut organiza acest schimb de păreri la televiziune și atunci s-a exagerat. Eu cred că o să curgă cu astfel de evenimente în următoarea perioadă.

Năstase și Vadim au bătut palma

– În legătură cu venirea dumneavoastră la Partidul Democrat, se spune că ați fi calul troian al PSD, cu scopul de a distruge din interior Partidul Democrat. Așa este?

– Dacă spune C.V. Tudor acest lucru, trebuie să fim siguri că așa este, pentru că el a spus-o, el va conduce România și trebuie să-l credem. Vorbind la modul serios, eu nu iau în seamă lucrurile pe care le spune C.V. Tudor, care nu are căderea să se exprime în spațiul public românesc. Eu, dacă aș fi fost, ca și Vadim Tudor, un poet oarecum talentat, dar un lingător de clanțe ale generalilor de Securitate și un versificator de ocazie al Elenei Ceaușescu sau al altui potentat, alergând să le strecor în poșetuță o altă odă scrisă pentru ei, astăzi stăteam ascuns. Eu nu mai aveam curajul să ies în public, să vorbesc asemenea lucruri, după ce poporul român a dat un verdict. El are nesimțirea să facă asemenea lucruri, scoate teorii despre mine. Vă spun eu de ce a făcut acest lucru: colaborarea dintre C.V. Tudor și Adrian Năstase va fi extrem de evidentă la momentul alegerilor prezidențiale. Colaborarea lor s-a parafat, C.V. Tudor este prezent pe toate posturile de televiziune importante din România, le convinge că în 2004 a ieșit mai uscat și mai curat decât în 1989 și o să vedeți că, de fapt, el se pregătește de guvernare, Adrian Năstase luând în calcul posibilitatea ca PSD să nu poată face singur Guvernul, apelând la un PRM spălat la față. Atunci, dorind să-și ascundă colaborarea cu PSD, Vadim o pune pe seama mea.

– Despre PD se spune că, până la urmă, va forma împreună cu PNL-ul un singur partid. Credeți în această variantă?

– Ca variantă de lucru, la acest moment nu pot să exclud nimic. Deocamdată, nu se discută așa ceva. Important este pentru noi ca la PD să existe un mesaj care să ne individualizeze în ochii opiniei publice, care să spună pe șleau lucrurile pe care putem să le facem și lucrurile pe care nu putem să le facem, pentru că sunt lucruri pe care nu poți să le faci. După aceea, mai discutăm. Jocurile politice din Europa, din ultima vreme, au cunoscut asemenea fuziuni și alianțe. Vom vedea.

– Una peste alta, credeți că va funcționa Alianța Dreptate și Adevăr?

– În mod cert, însă după locale se va contura o strategie unitară și Alianța va arăta cu totul altfel. Avem șanse să câștigăm alegerile generale și prezidențiale.

Dacă va fi ales primar al Aradului

Florian Oneș va vinde la licitație statuia „Ungaria Milenară"

Într-un Comunicat de presă, candidatul independent pentru Primăria Aradului, avocat Florian Oneș începe prin a-și expune deviza: „Putem ieși din fundătura în care am ajuns, cu grija de a rămâne noi înșine". Redăm integral textul Comunicatului.

„Dacă voi strânge 2300 de semnături pe lista susținătorilor, promit că dacă voi deveni primar, în șase luni voi organiza licitație internațională pentru vinderea operei statuare „Ungaria Milenară".Prețul de pornire este valoarea materialelor încorporate. Soclul este proprietatea consilierilor locali care au votat în CLM amplasarea în Piața Pompierilor. Voi iniția și campania de strângere de semnături pentru angajarea răspunderii materiale a acestora (indiferent de sex, partid politic, etnie, rasă etc). De asemenea, voi găsi un nou sediu pentru UDMR și Vatra Românească, cu intrare și utilități comune.

Îi invit pe susținătorii mei să fie prezenți vineri, ora 11,oo, la mitingul Vetrei Românești, la soclul statuii.

Mulțumesc susținătorilor mei, care deja mi-au alimentat contul de campanie cu 50 de milioane de lei.

Cont susținerea campaniei C.I. Oneș Florian, N.R. 251102515749 RO, deschis la Alpha Bank, Sucursala Arad, Str. Horia Nr. 2.

(4127339)

Credibilitate

☛ (Urmare din pagina 1)

Amicală pentru că i-a spus premierului „bancul" cu Berlusconi și Tony. „Imaginați-vă doar că domnul Berlusconi vine la Downing Street nr. 10 (reședința premierului britanic) pentru a-i cere domnului Blair 105 copii britanici și pe domnul Blair, care îi spune să se așeze jos, îi dă un bandy și trimite după psihiatru". Și asta doar pentru Statele din UE unde vrea să se integreze România „nu-și exportă copiii". Umor britanic. În fine, deși Nicholson nu renunță la amendamentul ei privind suspendarea negocierilor de aderare a României la UE, dușul rece a avut și un aspect productiv. Premierul Năstase a decis să trimită la Parlament proiectul de lege privind regimul juridic al adopțiilor, unul care ar fi trebuit făcut încă acum 3 ani. Și la trimis atât de rapid încât i-a luat prin suprindere pe experții de la Bruxelles care credeau că acesta mai „necesită îmbunătățiri considerabile". Evident, Năstase s-a săturat să fie pus între ciocan și nicovală. „În acești ani Guvernul a fost pus la mijloc între aceste două curente (american și european, în chestiunea adopțiilor). Poate e și vina noastră că nu am rezolvat această situație mult mai rapid și am tot așteptat să vină tot felul de soluții, să se înțeleagă peste noi unii și alții". Parcă asta spunea și baroana. Singuri am invitat să se facă presiuni pentru că în stil românesc ce poți face astăzi lasă pe mâine. Și iată că avea dreptate Verheugen care reclama „prăpastia care există între angajamentele asumate de România în procesul de negociere cu UE și capacitatea administrației de a realiza în practică obligațiile asumate (raportul pe 2003)". În această prăpastie a căzut și credibilitatea noastră. A guvernului dar din păcate și a României. Că dușul administrat a mai deșteptat guvernul din visare este demonstrat și de faptul că astăzi va fi scos încă un pachet anticorupție pentru că cel din primăvară s-a învechit și apoi Michael Guest vrea să vadă „vreun corupt la nivel înalt arestat". Tot azi, Guvernul promite că va lua măsuri și în privința adminstrației, ba chiar în ceea ce privește reforma economică. Mircea Geoană este atât de sigur că pericolul a trecut încât este gata să pună „cinci euro pariu că nici un amendament nu trece de comisie". Asta așa este. Negocierile nu vor fi suspendate pentru că iată, la data stabilită, a fost publicat pachetul financiar destinat României și Bulgariei. Uniunea nu și-a schimbat fundamental atitudinea binevoitoare față de România. Însă, ca orice altceva și răbdarea are o limită.

Angajându-se într-o luptă „care pe care”

Edeleni Coloman forțează legea !

(Urmare din pagina 1)

Din 2 februarie, pe liber

Mărioara Junjan a fost chemată, în 31 ianuarie 2004, la sediul Gospodăririi Comunale pentru a i se înmâna niște acte. Nici prin cap nu-i trecea că acele acte îi vor da viața peste cap. Pentru că asta se întâmplă când afli că ești concediat. **„Am primit notificarea nr. 308/28.01.2004 prin care sunt informată că începând cu data de 2 februarie 2004 sunt revocată din postul de contabil șef al societății. Prin dispoziția nr. 22/30.01.2004 mi se aduce la cunoștință și desfacerea contractului de muncă tot cu data de 2 februarie 2004, pe motivul «pierderii încrederii manageriale în contabilul șef»”** – precizează **Mărioara Junjan.** Ea este consternată de deciziile conducerii societății pentru care a lucrat și se consideră victima unui abuz. **„În Codul Muncii nu există așa ceva. Este ca și cum eu mi-aș aroga proprietatea cuiva și aș vinde-o altei persoane”** – explică fostul director economic.

De la avansuri la amenințări

Motivele care au determinat desfacerea contractului de muncă al Mărioarei Junjan s-au acumulat de-a lungul timpului. **„Prima alteracție pe care am avut-o cu dl Edeleni s-a consumat cu ocazia Festivalului Berii, în august 2002, la scurt timp după instalarea sa în scaunul de director. Motivul? Intrarea pe ștrand. Pentru că aparatele de taxare cu fise s-au defectat, am hotărât introducerea biletelor de intrare. Am hotărât, bazându-mă pe o decizie scrisă a directorului prin care eram numită să mă ocup de problema intrării pe ștrand. Asta mi-a atras însă primele amenințări: «Am terminat! Cu data de astăzi sunteți destituită din funcție!» – m-a anunțat dl Edeleni. Seara, însă, la recepția de pe ștrand, la discuții neprotocolare, m-a invitat să ne vorbim la per tu, a început să-mi spună că el nu trăiește cu jurista, că eu să nu cred că el ar avea ceva cu ea, că ce fustă scurtă și ce minte scurtă... De ce mi-a spus mie lucrurile astea, nu știu. I-am zis că nu mă interesează și că relația dintre noi este doar una de serviciu”** – punctează M. Junjan.

„Persona non grata”

O altă întâmplare care – crede fostul director economic – l-a deranjat pe Edeleni Coloman a avut loc în octombrie 2002 și are legătură cu acordarea tichetelor de masă. Mărioara Junjan își amintește: **„Mi-a cerut să acordăm tichete de masă, cu toate că nu ne achitaserăm toate contribuțiile către stat. Iar Ordonanța 79 spune clar că nu ai voie să dai tichete în condițiile în care nu ai plătite toate obligațiunile către stat. «Juridicul confirmă?» - m-a întrebat, așa cum obișnuia s-o facă în ultimul timp. Nu conta ce spuneam eu, important era dacă «juridicul confirmă». Până la urmă m-a trimis la directorul Mihăilă de la Finanțe care i-a confirmat că am dreptate.”** Statutul de **„persona non grata”** a fost completat – în opinia Mărioarei Junjan – odată cu propunerea acesteia de a cere licitarea concesionării ștrandului de la CLM, pentru a încasa legal chiriile. **„Am spus că agenții comerciali care au făcut investiții aveau aceleași drepturi ca și noi să concesioneze. Mi-a spus că asta e dovadă de sabotare. Eu cred însă că el avea motive ascunse pentru care nu vroia să facă treaba asta”** – mărturisește fosta subordonată a lui Edeleni. Ea susține că directorul Gospodăririi nu a fost de acord nici cu întocmirea unor acte adiționale, cu agenții economici, în ceea ce privește plata stipulată în contract atunci când se trece de la o valută la alta.

„Probabil că toate acestea l-au făcut pe dl Edeleni să-și piardă încrederea managerială în mine. Faptul că mi-am făcut treaba...” – opinează M. Junjan.

De la director economic, la câinii comunitari

Pe unde **„și-a făcut treaba”** Mărioara Junjan, este, iarăși, o chestiune complicată. Dacă venirea lui Edeleni Coloman la conducerea Gospodăririi Comunale a prins-o în funcția de director economic, în câteva luni, lucrurile aveau să se schimbe. În februarie 2003 au avut loc primele mișcări în acest sens. **„Atunci m-a informat că, în urma discuțiilor cu juridicul. a hotărât să mă suspende din funcție. Motivul invocat? Faptul că începuse procesul Curții de Conturi pentru recuperarea prejudiciului creat, pe vremea lui Ovidiu Marian, la sectorul parcări, de numitul Dolha. Dar eu eram parte la acest proces civil, nu eram eu inculpata! Mi-a spus că, dacă mă consider nedreptățită, să mă adresez Consiliului Local. Ceea ce am și făcut. Contrar legii, secretarul Primăriei a emis un act în care se spunea că, într-adevăr, trebuie să fiu suspendată pe timpul procesului. Așa că, prin dispoziția nr. 46 din 31 martie 2003, am fost suspendată din funcția de director economic și trecută pe post de contabil la câinii comunitari, fără a avea dreptul pe timpul desfășurării procesului să mă ating de documentele de la sediu”** – subliniază M. Junjan. Conform fișei noului său post, fostul director economic era pus acum să numere câinii, să le facă patrupedelor note zilnice de hrană și medicație, să le întocmească carnete de sănătate...

Mărioara Junjan se consideră persecutată de fostul său șef și are de gând să-i intenteze proces pentru hărțuire

M. Junjan câștigă toate procesele

Intrată definitiv în dizgrațiile directorului Edeleni, Mărioara Junjan se trezește cu tot felul de referate pe cap, prin care este acuzată că nu își face treaba cum trebuie la sectorul câini comunitari. **„Probabil în ideea că după trei referate mi s-ar putea desface contractul de muncă”** – presupune fostul director economic. N-a fost să fie pentru că M. Junjan a contestat la Tribunal fiecare referat în parte și a avut câștig de cauză de fiecare dată. **„Văzând că treaba cu referatele nu ține, s-a gândit să mă «promoveze». Unde? Șefă de magazin la pompe funebre. Am stat acolo în perioada 20 iunie – 1 noiembrie 2003, timp în care mi-a mai tras un referat pe care l-am contestat și câștigat, din nou, la Tribunal”** – adaugă M. Junjan. În iulie 2003, instanța judecătorească îi dă câștig de cauză Mărioarei Junjan și în procesul intentat pentru revocarea de pe postul de director economic. Sentința civilă nr. 2337/ 28.07.2003 a Tribunalului Arad anulează suspendarea dispusă de Gospodărirea Comunală la 31 martie. În baza acestei sentințe, M. Junjan solicită conducerii societății, prin adresa 2215/18.08.2003, reîncadrarea pe postul deținut anterior.

Șmecherii ratate

Prin adresa 2336/01.09.2003, Gospodărirea Comunală informează că a făcut recurs împotriva sentinței Tribunalului Arad și refuză să o reîncadreze pe Mărioara Junjan pe postul de director economic. În schimb, în urma unei asocieri între pompele funebre și firma ManTransilvania, Mărioara Junjan este transferată, alături de alți cinci angajați ai Gospodăririi, la ManTransilvania. **„Începând cu 3 noiembrie am fost detașată ca personal calificat în pompe funebre! N-am știut că sunt așa ceva, dar uite c-am aflat!** Mișcarea era, însă, alta: să mă **dea afară de la Gospodărire, să-mi desfacă contractul de muncă, să închei un nou contract de muncă cu ManTransilvania, după care ManTransilvania m-ar fi ținut probabil o lună, două și m-ar fi dat afară. Văzând că eu nu mă induplec, s-a renunțat la asociere. Cum a fost de acord AGA să se rupă această asociere, nu discutăm acum”** – spune M. Junjan.

Între timp, Curtea de Apel Timișoara emite decizia civilă 1228/R/17.11.2003 prin care respinge recursul formulat de Gospodărirea Comunală împotriva sentinței Tribunalului Arad. Lucru care a îndreptățit-o, din nou, pe Mărioara Junjan să ceară repunerea pe postul de director economic.

Contabil șef, cu atribuțiuni de pompe funebre

Pentru că postul de director economic s-a transformat în contabil șef, M. Junjan a fost nevoită să se mulțumească și cu acesta. **„Am revenit ca și contabil șef al societății, dar tot pe sectorul pompe funebre. Eram din nou un simplu șef de magazin, dar mă numeam contabil șef cu atribuțiuni de pompe funebre. Normal era să fiu repusă pe postul de director economic, cu atribuțiunile pe care le aveam și înainte de revocare, și nicidecum cu alte atribuțiuni pe care noi nu le convenisem cândva. E clar că nu aveam ce căuta la pompe funebre”** – opinează Mărioara Junjan.

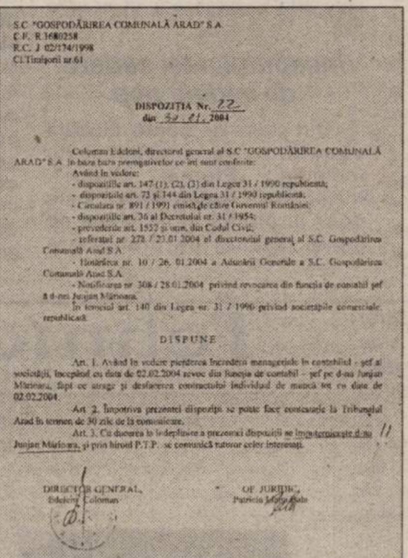

S.C "GOSPODĂRIREA COMUNALĂ ARAD" S.A
C.F. R 1680258
R.C. J 02/174/1998
Cl.Timișorii nr.61

DISPOZIȚIA Nr. 22
din 30.01.2004

Coloman Edeleni, directorul general al S.C "GOSPODĂRIREA COMUNALĂ ARAD" S.A. în baza baza prerogativelor ce îmi sunt conferite:
Având în vedere:
- dispozițiile art. 147 (1), (2), (3) din Legea 31 / 1990 republicată;
- dispozițiile art. 73 și 144 din Legea 31 / 1990 republicată;
- Circulara nr. 891 / 1991 emisă de către Guvernul României;
- dispozițiile art. 36 al Decretului nr. 31 / 1954;
- prevederile art. 1552 și urm. din Codul Civil;
- referatul nr. 278 / 23.01.2004 al directorului general al S.C. Gospodărirea Comunală Arad S.A.
- Hotărârea nr. 10 / 26. 01.2004 a Adunării Generale a S.C. Gospodărirea Comunală Arad S.A.
- Notificarea nr. 308 / 28.01.2004 privind revocarea din funcția de contabil șef a d-nei Junjan Mărioara.
În temeiul art. 140 din Legea nr. 31 / 1990 privind societățile comerciale, republicată.

DISPUNE

Art. 1. Având în vedere pierderea încrederii manageriale în contabilul - șef al societății, începând cu data de 02.02.2004 revoc din funcția de contabil – șef pe d-na Junjan Mărioara, fapt ce atrage și desfacerea contractului individual de muncă tot cu data de 02.02.2004.

Art. 2. Împotriva prezentei dispoziții se poate face contestație la Tribunalul Arad în termen de 30 zile de la comunicare.

Art. 3. Cu ducerea la îndeplinire a prezentei dispoziții se împuternicește d-na Junjan Mărioara, și prin biroul P.T.P. se comunică tuturor celor interesați.

DIRECTOR GENERAL,
Edeleni Coloman

OF. JURIDIC,
Patricia [illegible]

Dispoziția prin care, la art. 1, Mărioara Junjan este informată că i se desface contractul de muncă, iar la art. 3 este împuternicită (tot ea!) să ducă la îndeplinire dispoziția

Socotindu-se nedreptățită, ea a făcut un memoriu către AGA prin care a cerut repunerea pe post, conform sentinței judecătorești. **„AGA răspunde că a dat toate prerogativele d-lui director și că ei sunt de acord ca eu să am atribuțiuni de pompe funebre, cum și directorul administrativ are atribuțiuni de ștrand. Mi s-a părut de-a dreptul hilar. Eu nu am întrebat de altcineva, ci doar de persoana mea. În ceea ce-l privește pe directorul administrativ, chiar dacă este jurist de profesie, când s-a angajat la noi, el s-a angajat ca director administrativ, deci știa din capul locului că va fi administrator”** – subliniază M. Junjan.

Pentru că nu a fost repusă pe postul de director economic, pe 15 ianuarie, Mărioara Junjan i-a făcut o plângere penală directorului Gospodăririi, căreia nu i s-a dat încă rezoluția.

Legea – respectată, nu ignorată

M. Junjan are de gând să atace în instanță și ultima decizie a conducerii societății, prin care i se desface contractul de muncă. Înainte de asta însă, ea se va adresa Consiliului Local **„pentru a se lua măsuri în legătură cu aceste abuzuri repetate pe care** (Edeleni Coloman – n.r.) **le face în ceea ce privește persoana mea”.**

Considerându-se absolut nevinovată, ba, mai mult, chiar persecutată de către fostul său șef, M. Junjan intenționează să-i intenteze acestuia un proces pentru hărțuire, solicitându-i daune morale și materiale. **„De trei ani, procesele nu se mai termină. Le-am intentat pentru că am fost nevoită să fac acest lucru. A fost singura modalitate de a răspunde la ceea ce mi s-a făcut. Drept dovadă, le-am câștigat pe toate. Dacă eu aș fi fost cea vinovată, măcar un proces aș fi pierdut. Dar vinovăția mea constă în faptul că mi-am făcut doar datoria”** – este convinsă Mărioara Junjan. Dorința ei este ca legea să fie respectată: **„Legea e lege dacă e respectată, nu dacă e ignorată”.**

◆◆◆

Pentru a avea o imagine completă asupra subiectului de față, ne-am adresat și directorului Gospodăririi Comunale. Așa era firesc și corect, să prezentăm și opinia sa în legătură cu conflictul dintre conducerea societății și fostul director economic, Mărioara Junjan. Ne-am confruntat însă cu o mare surpriză, Edeleni Coloman refuzând categoric să discute despre acest subiect. **„Nu vreau să discut în presă un litigiu de muncă pe care îl avem cu un angajat. Nu vreau să creez un spectacol de presă din asta”** – s-a limitat să declare directorul Gospodăririi Comunale.

Noi am spune că **„spectacolul de presă”** este gata creat prin însăși existența unui asemenea subiect, spectaculos prin conținutul său. De data aceasta, Edeleni Coloman a ales să fie doar spectator. Ne întrebăm dacă nu cumva această alegere are legătură cu... căciula pe care șade o muscă.

Foto: Ștefan Matyaș

Școala de arte (sau) cultivarea pasiunilor

În plin centrul orașului, într-un imobil de pe Bulevardul Revoluției, se aud instrumente muzicale, glasuri exersând melodii folclorice sau ușoare, pe pereți se văd tablouri. Acest spațiu, în care 447 de cursanți își cultivă diversele înclinații artistice, este Școala de Arte, instituție subordonată Consiliului Județean. Înainte de a deschide ușile diferitelor săli de curs, am stat de vorbă cu directorul instituției, **Lucian Ienășescu**.

„În prezent organizăm cursuri pentru 19 discipline, dintre care 18 la sediu și una la Buteni - fanfară. Din acest an, am repornit la drum, pe baze mai temeinice, cu cursul de Design Grafic. Pe lângă cursurile practice la disciplinele artistice, este obligatorie frecventarea cursurilor teoretice, pe două filiere - muzical și plastic". Majoritatea cursurilor se întind pe o perioadă de 3 ani, însă unele pot dura și 5 ani, cum ar fi pian, balet sau vioară. Taxa pentru un an de studiu este de aproximativ 2 000 000 lei și se poate achita în trei rate.

„Ca o continuare a muncii desfășurate la clasă, ne dorim o dinamizare a activității artistice, concretizată în audiții semestriale (cel puțin), vizionări, participări la expozițiile deschise permanent în școală. În privința producției artistice de vârf, în 14-16 mai organizăm Festivalul interjudețean de interpretare Pop Star și manifestarea noastră cea mai amplă, care cuprinde toate clasele, Zilele Școlii de Arte, în 19-22 mai", ne-a spus directorul Ienășescu.

clasa canto-popular

Grafica - la superlativ

Despre **clasa de grafică a profesorului Ioan Cott** nu se poate vorbi decât la superlativ. Graficianul și profesorul este cunoscut în oraș pentru reușitele sale pedagogice, cuantificate (dacă se poate vorbi despre așa ceva în artă) în numărul de elevi ai domniei sale care au fost admiși la facultăți de profil. De asemenea, de zece ani, clasa sa de grafică a intrat într-un „circuit" al premiilor naționale. Cele mai recente au fost obținute de Claudia Aradi (premiul I) și de Voicu Săsărman (premiul II) la concursul de la Pitești și de Dan Boar și Claudia Aradi la Brăila. „Aceste rezultate nu vin întâmplător, ele sunt rodul unei munci asidue de-a lungul anilor", ne mărturisește profesorul Cott. Nici munca profesorului nu este făcută la întâmplare - elevii săi, odată intrați în clasa sa de grafică, știu bine pentru ce au venit și ce vor să obțină, așa încât profesorul lucrează în direcții specifice cu elevii săi.

Un domeniu nou - grafica publicitară

Clasa de **Design Grafic** a fost preluată de una din fostele eleve ale profesorului Cott - **Corina Hrițcu**, absolventă a Facultății de Arte de la Timișoara. Sala în care se desfășoară acest curs a fost dotată printr-o donație a THW în 2001. Cei 19 cursanți se pregătesc aici în domeniul graficii publicitare, însă la început deprind noțiunile elementare de desen, indispensabile în designul grafic. Cursanții sunt majoritatea tineri (între 14 și 25 de ani) și pasionați de calculator și de prelucrarea imaginilor pe calculator, prin programele specifice: Adobe Photo Shop, Adobe Illustrator, Corel Draw, Corel Photo Paint, Painter, Macromedia Flash. Pe viitor, cursul se va orienta și spre arta fotografică și chiar spre film.

Începutul unei cariere de vedetă pop

Din clasa de **canto muzică ușoară**, auzim arhicunoscuta melodie „Eternal Flame". Interpreta - **Ioana Bulz** - este doar în primul an la clasa de canto. Alături de profesoara **Claudia Ștețco**, Ioana a reluat cântecul, atentă la pauze, la respirație. Am întrebat-o de o viitoare carieră în muzică. „Oricine visează la așa ceva", ne-a răspuns eleva. Oricum, pe lângă talent, are și sprijinul financiar și moral al părinților, așa încât premise pentru a deveni vedetă există. Pentru început, primele ei ambiții sunt de a ajunge în acest an la preselecția de la Festivalul Pop Star. Pentru cine nu știe, de aici, de la clasa de canto, au „țâșnit" micuțele de la Mini Asia, ulterior Quatro!

Lucian Ienășescu

Profesoara Claudia Ștețco ne vorbește despre vedetele din muzica ușoară - printre preferatele ei, pe criterii de voce, se numără Andra, Nico, Luminița Anghel, Laura Stoica. Cei care își imaginează că starurile pop se fac peste noapte, ar fi mai bine să își ia gândul de la asemenea vise. „O voce se formează în 4-5 ani, și atunci interpretul este pregătit pentru a participa la concursuri naționale". Pe lângă această pregătire, talent, susținere morală și financiară, aspirantul la gloria de vedetă mai are nevoie și de un manager care să îi valorifice talentul și munca.

Doine și cântece de joc

Fără să stea pe gânduri, la îndemnul profesoarei **Marioara Micle** de la clasa de **canto popular**, elevele **Ioana Luguzan, Alina Bora, Iuliana** ne-au interpretat, cu voci frumos lucrate, doine și cântece de joc. „Toate elevele mele au pregătite câte o doină și câte un cântec de joc pentru concursuri", ne spune profesoara. În sala de clasă, se pot vedea rezultatele clasei obținute de-a lungul celor 30 de ani de experiență ai profesoarei: casete și CD-uri imprimate, afișe în care grupul vocal „Sânzienele" și soliste ale clasei apar alături de cele mai mari nume ale folclorului nostru, costume populare pe care profesoare le cunoaște bine și le prețuiește. Nici vetrele folclorice din zona noastră nu îi sunt străine profesoarei; are 200 de piese culese, din care 100 sunt reprezentative pentru zona Zărandului. Marioara Micle a mai predat și canto muzică ușoară, însă e de părere că pentru canto popular „fără talent nu se poate". Interpretele au, în general, din familie o educație folclorică, de asemenea un fapt important în formarea unei cântărețe de muzică populară.

Viitorii coriști, teologi, soliști

Profesoara de **canto clasic, Eleonora Ilie Farcaș**, are o carte de vizită impresionantă: a fost timp de șapte ani lector universitar la Oradea, a cântat un an în corul Filarmonicii din Chicago, a susținut numeroase concerte în biserici. Dintre foștii ei elevi, mulți sunt studenți la Conservator, alții fac doctorate sau masterate, alții sunt studenți la Teologie, alții cântă în corul Filarmonicii. Profesoara are satisfacții imense când elevii ei progresează (fapt care se poate constata cam după doi ani de muncă), își dorește să susțină cât mai multe concerte, atât ca solistă, cât și împreună cu elevii săi. Și în tot ceea ce face este motivată de o mare pasiune pentru muzică.

***

Acestea sunt doar câteva din clasele de la Școala de Arte din Arad. O școală la care am constatat rigoare în pregătire (rezultatele vorbesc de la sine), profesori pasionați de ceea ce fac, tineri împătimiți de artă. Și chiar dacă nu toți vor ajunge vedete, cu siguranță vor cunoaște și ale moduri de a privi lumea.

Cătălina Latu
Foto: Ștefan Matyaș

prof. Ioan Cott

La casa de cultură - spectacole sportive

De un an de zile s-a dat o nouă lege ce reglementează funcționarea caselor de cultură, a căminelor culturale și tot de atunci, de acum un an, Ministerul Culturii nu a găsit, creat, gândit o metodologie ca legea să devină viabilă. Lucrurile merg în virtutea inerției, însă realitatea, care a cunoscut o serie de transformări, nu poate fi ignorată.

Casa de cultură din Curtici a fost renovată prin eforturi proprii - îndreptați pereții, zugrăvită, îmbunătățită acustica cu lambriuri. Totul a costat ca la 1,2 miliarde. Pavajul fostei săli de spectacole a fost nivelat și schimbat, s-a renunțat la scaune și a ieșit o mândrețe de sală de sport.

Când am trecut pe acolo, se desfășura o oră de gimnastică a unei clase de gimnaziu.

Gospodarii locului au găsit soluția ca în loc să fie consumator de bani casa de cultură, așa sportivă cum e, să aducă bani. Astfel, după-amiezele până seara aici se închiriază sala la amatorii de fotbal și alte jocuri sportive. Așa, puțini ori mulți, vin bani din închirieri. Tariful e acceptabil, amatori există, astfel Casa de cultură este pe autofinanțare. Sala e multifuncțională, s-au organizat baluri, ba și un spectacol de teatru.

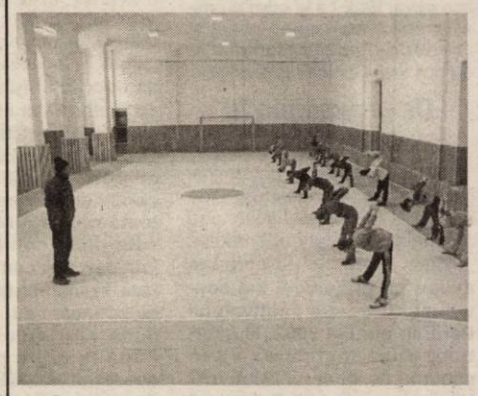

Spectacole de anvergură nu se mai fac. Pretențiile culturale ale populației nu prea mai depășesc cadrul micului ecran. Unde suverane, din păcate, nu-s valorile. O sală de sport e mai tentantă pentru cei tineri ca una de spectacole! Ideea discotecilor nu e agreată. Căminele culturale sunt mai vii în localități mai depărtate de oraș, dacă pe acolo sunt oameni dispuși să se ocupe de ele.

Am mers și până la Dorobanți să vedem căminul cultural. Pe dinafară. E mai bine vara. Biblioteca e deschisă doar luni, la ora nouă.

Și la Curtici dispar formațiile folclorice. Există, în schimb, o fanfară, un cor al elevilor, un taraf care numeric depășește o modernă orchestră populară. Iar după modelul Occidentului, încet, încet și la noi folclorul moare sau se retrage în muzee.

La Curtici miliardele cresc din pământ, din muncă, din atragerea de investitori. 36,5 la sută din impozitul pe salariile angajaților (4800 față de 600) rămâne la dispoziția primăriei, cam 1,3 miliarde lunar. Dintr-un oarecare confort financiar, poate, cu timpul vor izvorî și pretențiile la exerciții culturale.

Dana Todor
Foto: Viorel Musca

Tehnici de manipulare

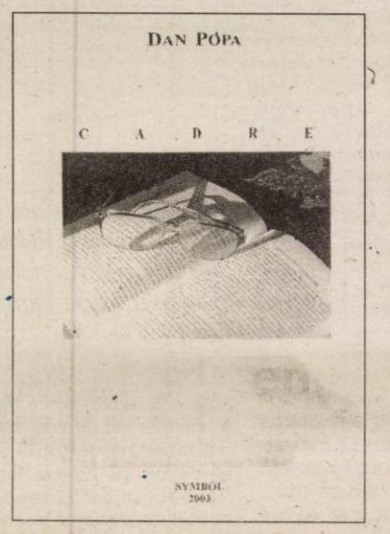

Deoarece despre această carte („Cadre", Editura Symbol 2003) s-au scris deja două cronici substanțiale, vom încerca o abordare a ei dintr-un unghi de vedere mai deosebit.

Fenomenele care acționează asupra psihicului nostru se împart în trei categorii: 1. cele despre care știm că știm, 2 cele despre care știm că nu știm și 3. cele despre care nu știm că nu știm.

Cadre sunt numite îndeosebi fotogramele necesare pentru a obține o imagine cinetică, o secvență a unui film. Tehnic vorbind, pentru fiecare imagine „în mișcare" sunt necesare 24 de cadre, de fotografii imprimate pe o bandă de celuloid. Și care, derulate cu o anumită viteză, dau ochiului uman iluzia mișcării. Dacă la fiecare secvență filmată un regizor diabolic ar înlocui două cadre, două fotografii, cu un mesaj scris, de exemplu: „Mâncați prăjituri!", ei bine, atunci ochiul uman imperfect n-ar observa nimic (mai corect, creierul n-ar conștientiza nimic), însă subconștientul va recepta mesajul subliminal și, la finalul proiecției filmului, 80% dintre spectatori vor da năvală în prima cofetărie, convinși fiind că o fac din proprie inițiativă și a-atât de trâmbițatului liber arbitru. (Excludem posibilitatea ca satanicul regizor să fie scris pe cadrele respective: „Votați-l pe... !").

Din fericire pentru noi, cititorii, scriitorul Dan Popa își proiectează ale domniei sale „Cadre" sub înaltul patronaj al lui Kieslowski, straniul regizor mistic polonez, socotit un maestru al cinematografului „neliniștii morale".

Jurnalul de idei, de meditații, de cugetări, uneori maxime lapidare și iuți ca o lamă de brici, alteori aforisme ce-ți tulbură tinuturi neexplorate ale sufletului și aproape întodeauna reușind să te pună pe gânduri.

Unul din filosofii dragi autorului nostru, l-am numit pe Constantin Noica, împărțea oamenii în trei categorii: cai de povară, cai de circ și cai de curse.

E probabil că fiecare dintre noi avem momente în care aparținem uneia dintre aceste categorii, ceea-ce nu ne împiedică însă a aspira spre cercul „elitelor", obsesiv evocate în carte, a purului sânge al gândirii.

„În timp, bărbatul va avea chipul și asemănarea pe care i-l dă femeia sa", sună o altă meditație a eseistului și asta ni-l reamintește pe psihanalistul Erich Fromm ce punea specia umană sub unul din cele două verbe ajutătoare „a fi" sau „avea". Și e reconfortant ca astăzi, când tot mai multă lume se strânge sub substantivul globalizării, ce-i înglobat în auxiliarul „a avea", să întâlnești pe cineva preocupat de artă, de morală, de curgere inexorabilă a timpului (și a noastră odată cu el), într-un cuvânt de „blestematele chestiuni insolubile".

Se cuvin a fi remarcate și „cadrele fotografice", care nu fac de fel „pleonasm" cu ideile autorului: de la enigmatica Electră (pag. 19) și până la prozaica găină (pag. 43) tot ce e viață se împărtășește din această lumină, aici, „unde soarele lui Dumnezeu răsare peste cei drepți și peste cei nedrepți...".

„Eroismul moral constă în a rămâne bun chiar și atunci când ești nefericit", exclamă Dan Popa spre final. Și atunci cum ne „manipulează", totuși, cu aceste cadre?

E probabil ca, după citirea cărții în care greutățile vieții sunt privite bărbătește, în față, de către un ardelean lipsit de umor, ce nu știe ce-i aceea băscălia și șmecheria, e posibil, deci, ca cititorul să nu intre neapărat într-o cofetărie, ci să exclame existențial, trăgând din ochi spre cer: „Încă se mai poate!"

Vasile Sărăndan

Școlarii din Curtici tremură prin clase - sesizare cu repetiție

Acum o lună, aflam că la Școala nr.2 din Curtici, elevii și dascălii îngheață prin clase. Am mers, am văzut, am scris, însă ritmul lucrărilor și-a urmat derularea firească.

Elevii sau legumele?

De curând, am fost chemați din nou la Curtici. **Suntem indignați** - spun cei 71 de elevi din clasele a VI-a B, a IX-a și a X-a, de la Grupul școlar „Ion Creangă", semnatari ai scrisorii - **de faptul că primăria consideră prioritară încălzirea serelor la 20-21 de grade C și în clase avem 12-13 grade și mai puțin. Situația durează de ani de zile, în ciuda protestelor direcțiunii și ale părinților. Apelăm la dv. să luați măsurile care se impun și să considerați, totuși, elevii mai importanți ca legumele."**

Vinovatul fără vină

Refacem un traseu pe care l-am mai parcurs. Așteptăm puțin până să ne primească domnul primar Gheorghe Don. **„Știți, e jenant și să spun că profesorul care a inițiat acțiunea aceasta a fost, timp de opt ani, directorul școlii , vreme în care n-a făcut nimic pentru a îmbunătăți sistemul acesta de încălzire. Apa termală iese la 58 de grade C din pământ. O aduc 500 de metri până la școală iar în zilele friguroase pierde din temperatură. Asta-i toată problema. Acuma noi schimbăm acest sistem de încălzire cu altul pe gaz. Lucrările sunt în curs. Dar domnul nu are răbdare. Este supărat că opt ani de zile n-am investit în școli, cât a fost dumnealui director. N-am putut investi pentru că n-am avut patrimoniu. Puteam investi doar într-o clădire ce era a primăriei. După ce am preluat școlile s-a schimbat directorul. Culmea, el este președintele PSD-ului local cu care ne înțelegem perfect. Am început din vară lucrările și n-am spus niciodată că n-avem bani pentru școli. Anul 2004 am decis să schimbăm sistemul de încălzire la toate școlile. Am terminat rețeaua stradală și am lucrat pe frigul ăsta. Cred că până vineri vor fi calde caloriferele.**

Sera tulbură apele

Nu mai mare decât două camere este sera primăriei, spațiu prin care trece rețeaua de apă geotermală și returul. Nu-i seră privată. Se produc răsaduri de flori ce se plantează în oraș, iar pe răsadurile de legume, vândute, se scot, pe perioada de iarnă, salariile celor trei femei angajate la spații verzi. Când toată lumea distruge,să fie o vină că **primarul Don** a păstrat sera și că ea mai aduce niște bani? Mulți puțini dar îi primește, nu-i dă!

Miliarde pentru școli

Clădirea liceului arată occidental. Pe domnul **director Vițelar** îl întîlnim pe coridor. Dădea să plece și l-am întors din drum. În școală e frig, într-adevăr. Dumnealui ne spune că **a primit de la inspectorul școlar general interdicția de a discuta cu presa.** Ne invită în biroul dumnealui dar cum despre vreme nu aveam chiar atât de discutat, ne-am văzut mai departe de drum. Ne-am dus și până la Școala nr. 2. Cei mici erau în pauză și i-am văzut intrând ordonat, cu rândul la oră. Oricum, în clase era cu ceva mai cald ca afară.

Săpăturile-s gata, urmează racordul la firidă. Frigul ține până vineri!

În școli s-au investit la Curtici 1,8 miliarde de lei. Renovarea s-a încheiat în vară. Branșamentul de gaz la liceu există, doar proiectantul mai are de venit cu soluția tehnică pentru centrale. Procedura de achiziții în administrație e mai greoaie. Plus că trebuie luate măsuri de siguranță. Odată achiziționate centralele, ele vor funcționa deocamdată cu vechile calorifere, urmând ca în vară să fie înlocuite și acestea. Încălzirii i s-au alocat alte mai bine de două miliarde. Se lucrează. De timp nu trag decât procedurile în uzanță. Toți vor ca în școli să fie cald. Dar dl. Don e primar, nu făcător de minuni!

Dana Todor
Foto: Viorel Musca

De la liceul românesc din Gyula, în vizită la Arad

Ieri, în cadrul proiectului PHARE de colaborare transfrontalieră între **Liceul „Vasile Goldiș"** din Arad și **Liceul „Nicolae Bălcescu"** din Gyula, 16 elevi și profesori de la liceul din Ungaria ne-au vizitat orașul, pentru a treia oară în cadrul acestui program. Însoțiți de gazde, ei au fost primiți de oficialitățile arădene, au vizitat Complexul Muzeal. La întâlnirea de la Palatul Administrativ cu profesorii și elevii celor două școli, viceprimarul **Levente Bognar** a subliniat importanța acestor colaborări pentru mai buna cunoaștere a tradițiilor, culturii celor două țări. În acest sens, viceprimarul Bognar a amintit că la sfârșitul acestei săptămâni, trupa de percuție „Prezent" de la Liceul de Artă „Sabin Drăgoi" va participa la carnavalul de la Gyula, împreună cu echipa de... păpuși gigantice realizate la Casa de Cultură a Municipiului. Totodată, viceprimarul a precizat că în luna martie va fi lansată la Arad antologia de poezie a autorilor maghiari și români. Cele două directoare ale școlilor colaboratoare - prof. **Maria Guzău Czegledi** de la Liceul „Nicolae Bălcescu" și prof. **Doina Cheta** de la Liceul „Vasile Goldiș" - au prezentat diverse aspecte, toate fructuoase, ale acestui parteneriat.

C. L.

Valentine's Special Weekend

club MOOSKEA
ARADUL NOU, CALEA TIMISORII, NR. 30

JOI 12 FEBRUARIE
INCEP PETRECERILE STUDENTILOR
INTRARE LIBERA PE BAZA DE LEGITIMATIE
CONCERT: SPICY

VINERI 13 FEBRUARIE
CONCERT EXTRAORDINAR (ORA 21:00)
STEFAN BANICA JR.

SAMBATA 14 FEBRUARIE
HAPPY VALENTINE'S NIGHT PARTY
(DJ LIVIO)

SPONSORI: AGENTIA DETECTIV, MANITOBA, Ford Auto Technic, magazinul EIGHTEEN NEW CLOTHING, Romania Travel & Vacances, foto studio enigma, PRO FM, rcs inspiring communication, providing the future rds, HOTEL PHOENIX ***, Bijuteria GIUSEPE GARIBALDI

pretul unui bilet la concertul de vineri :150.000 lei; dupa ora 23.00 - tarif de discoteca (50.000lei)
pretul unui bilet sâmbătă este 50.000 lei. Informatii si rezervări la telefoanele 0788.379.534 0723.695.475

Ieri, în meciuri amicale

F.C.UTA - Corvinul 1-1 (1-0)

Zăpada căzută ieri, pe neașteptate, a dat puțin peste cap meciul dintre cele două echipe. Jucătorii au patinat, pasele nu s-au transmis cu aceeași precizie, dar în final antrenorii s-au declarat mulțumiți de acest test. Scorul final a fost egal, 1-1, după un meci dominat de UTA, în cea mai mare parte, dar contraatacurile oaspeților au stârnit mai de fiecare dată panică în careul arădenilor. Golurile au fost marcate de Chitescu, în minutul 18, respectiv Apostu, în minutul 85.

Gigi Borugă a testat mai mulți jucători, printre care trei necunoscuți, aparținând lui Mircea Petescu, numele lor fiind Nistreanu, Gurguz și Vulpeș.

Un altul este Oprea, dar nici unul nu a arătat mare lucru, fiind modești ca valoare. În schimb, s-a remarcat Tudose, care a fost eliminat de arbitrul Buică, pentru injurii, însă vizitatorii au putut introduce pe teren un alt jucător.

UTA: Petre - Panin, Luca, Demian, Panaitescu - Bota, Szilyer, Chitescu, Rădoi - M.Popescu, Nistreanu. **Au mai jucat:** Varga, Ciubăncan, Rusu, Lingurar, Gurguz, Vulpeș, Strecicov, Farcaș, Oprea.

Corvinul: Căprărescu - Rus, Stoica, Moga, Pisoiu - Lupu, Rupa, Mitrică, Mihu - Tudose, Apostu. **Au mai jucat:** Lipitor, Stanciu, Hațegan, Szabo, Suciu.

Au arbitrat bine: Dumitru Buică - la centru, Silviu Mocanu și Gabriel Hărduț - asistenți (toți din Arad).

Meciul dintre F.C.UTA și „Poli" Iași, programat pentru astăzi, la ora 11.00, a fost contramandat, atât pentru că la UTA există foarte mulți accidentați, dar și pentru că terenul UTA a devenit impracticabil.

Leo Sfâra

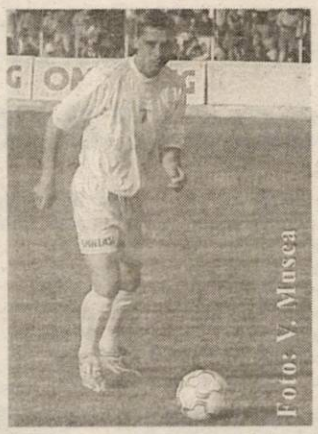

Foto: V. Musca

Leo Chitescu - unul dintre cei mai în formă jucători.

Albe și negre

Lecția „nobilei arte"

Rar mi-a fost dat să văd atâta pasiune pusă de cineva în slujba sportului, precum în lumea boxului arădean. Oameni simpli, dar cu suflet mare, găsesc mereu resurse de a o lua de la capăt. De a „șlefui" tineri, care pot deveni campionii de mâine. Într-o perioadă în care tot mai multe cluburi „dispar" din cauza sărăciei, o mână de „nebuni" se încăpățânează să țină Aradul pe „harta" pugilistică a țării. Și nu oricum, ci la modul onorabil. Prin medaliile cucerite an de an la „naționale" și-au câștigat respectul acestei lumi a „nobilei arte". Despre „Centura Aradului" - singura competiție din țară de acest gen care a rezistat vremurilor - se vorbește în termeni laudativi. Și asta din „vina" maeștrilor Barna și Szekely. Și a doi foști pugiliști ai clubului din Aradul Nou - Lazăr și Buș - care nu uită de unde-au plecat și țin să se revanșeze față de tot ce le-a oferit acest sport.

Un Ștefana și Vancea au meritul de a fi menținut „în viață" secția de box a clubului Astra, mai mult din sponsorizări, iar de numele lui Ivanovici se leagă apariția celui mai tânăr club în familia boxului arădean, Box Club.

Aflați într-o concurență permanentă pentru supremație, reprezentanții celor trei cluburi nu apelează la eschive, croșee ori lovituri sub centură. Ei preferă ca lupta să se poarte în ring, între sportivi. Iar cel mai bun să învingă. Și oricare ar fi acela, indiferent de club, bucuria unei medalii ori a unei convocări la lotul național este una a tuturor. Este un succes al școlii pugilistice arădene.

Putem spune că este o lecție a „nobilei arte" și un exemplu pentru celelalte sporturi. Una din lecții..., pentru că boxul arădean poate să ne ofere și alte lecții...

Daniel Scridon

Unirea Sânnicolaul Mare - A. C. U. Goldiș Arad 1-2 (1-1)

Ieri după-amiază, în ciuda vremii nefavorabile, echipa pregătită de Marcel Coraș s-a deplasat la Sânnicolaul Mare pentru un amical cu Unirea din localitate. Victoria a revenit studenților arădeni cu 2-1 (1-1), prin golurile marcate de Pavel și Neculai.

A.C.U. Goldiș a început partida în următoarea alcătuire: Zaharia-Bier, Balint, Bâgu - C. Vizitiu, Ponta, Tănasă, Toma - Turcan, Pavel, Tupiță. **Au mai jucat:** Sălăjan, Turcaș, Anca, Bogojel, Vișan, Mușat, Neculai.

Sâmbătă, ora 11, pe terenul Motorul, divizionara B întâlnește UM Timișoara.

D. Scridon

CS Tricotaje Ineu - Olimpia Salonta 5-1 (2-1)

Divizionara B din Ineu își revine încet dar sigur după oboseala acumulată în cantonamentul de la Moneasa, abordând tot mai serios meciurile de pregătire. Ultimul exemplu în acest sens l-am avut ieri, când Tricotaje a trecut clar de Olimpia Salonta, cu scorul de 5-1. Îmbucurător este și faptul că atacantul Călin Mariș a spart - în sfârșit - gheața, trecându-și numele pe o listă a marcatorilor ce i-a mai cuprins pe Georgiu, Mițiți și Cristian Luca, acesta din urmă autor al unei „duble".

Pentru meciul cu bihorenii, antrenorul Sorin Cigan a optat pentru două formații care au jucat fiecare câte o repriză:

Tricotaje I: Irimia - Seceleanu, Halasz, Liga - Nastor, Georgiu, Laza, Plisca, Țica - P. Luca, Varga (C. Luca).

Tricotaje II: Păscălău - Porumboiu, Ibric, Jurcă - Mititi, Vereș, Almășan, Abrudean (R. Nagy), Iambor - C. Luca, Mariș.

Chiar sâmbătă, de Ziua Îndrăgostiților, Tricotaje Ineu își va da întâlnire cu partenerul său clasic, FC UTA. De la amicalul care se va disputa la Ineu vor lipsi liberoul Halasz și tânărul atacant Varga, care au fost solicitați pentru un trial de Olimpia Salonta.

Călin Mnerie

U. M. Timișoara-West Petrom Arad 2-0

Undeva, la marginea orașului de pe Bega, pe un teren îngreunat de lapoviță și ninsoarea ce au căzut necontenit, s-a disputat „amicalul" dintre divizionarele C, UM Timișoara și West Petrom Arad. Gazdele s-au impus cu 2-0.

Feri Tisza a început jocul în formula Trifoi-Chepețan, Oprean, Sighete, Roșu-Șerb, Cioară, R. Tisza, V. Fritea-Ali Tolmbaye, Negrea. Au mai evoluat: Baul, Herlo, Manciu, Talpoș, Stein și patru jucători de la CSM Reșița (Dănăilă, Armanca, Tânc și Neag) aflați în probe.

Următorul test de verificare al „petroliștilor" arădeni are loc sâmbătă, în compania colegei de serie, UAV Telecom.

D. S.

Tenis de masă

Arădencele, bronz național

Echipa feminină de tenis de masă a C.S.M. Arad PAB a cucerit medalia de bronz la Campionatele Naționale rezervate junioarelor II. Competiția s-a desfășurat în orașul Buzău. Arădencele au evoluat în formula Melinda Ciurcui - Diana Târnovan - Geanina Rotar - Andreea Dodean. În semifinale, formația însoțită la întrecere de antrenorul Vasile Fodoran, a pierdut în fața constănțencelor cu scorul de 2-4. A doua noastră grupare s-a clasat pe locul 6, aliniindu-le pe Cristina Nedelcu, Sabina Igaș și Brigitta Pager.

A. Hărțău

La Cladova

Divizionara D, Mureșul Zădăreni pregătește un retur-surpriză

Timp de o săptămână, în perioada 7-14 februarie, divizionara D, Mureșul Zădăreni efectuează un cantonament la Cladova. La motelul „Scorpio" (patron Ioan Santău) jucătorii beneficiază de condiții foarte bune de cazare și masă, datorită eforturilor financiare ale patronilor echipei **Attila Lengyel** și **Marian Bâc**.

Sub comanda experimentatului antrenor Gabi Biro, pe potecile din apropierea motelului „Scorpio" acumulează energie pentru retur întreg lotul care a încheiat prima parte a campionatului, la care se adaugă nou-veniții: Strugariu și Rad („U" Vinga), Brânda (Minerul Moldova Nouă). Nu au putut prinde perioada de pregătire centralizată, din motive obiective, următorii jucători: Leric (accidentat în cantonamentul efectuat cu UTA), Dușan (plecat din țară), R. Câmpian (antrenor la juniorii UTA-ei) și Pocei (probleme de serviciu).

Zilnic, băieții sunt supuși la două antrenamente, plus înviorarea de dimineață. În ziua documentării noastre, Ionel Petcuț et company au avut de înfruntat „regimul": ora 8 - deșteptarea; ora 8,15 - înviorare; ora 8,45 - mic dejun; ora 11 - primul antrenament (cu caracter fizic); ora 13,30 - prânz și odihnă; ora 16,30 - al doilea antrenament (pe platou, combinat fizic și tehnico-tactic); ora 19,30 -cina; ora 23 - stingerea.

„Ne pregătim serios, pentru că vreau să câștigăm toate meciurile din retur. Dacă șansele ne duc spre locul întâi nu ne vom da deoparte. Pot spune încă de pe-acum că vom fi surpriza plăcută a returului" - ne-a declarat tehnicianul echipei.

Cu ajutorul căpitanului de echipă, Victor Revnic, am aflat că băieții sunt mulțumiți de condițiile în care se desfășoară cantonamentul și au marea ambiție de a încurca - în primăvară - socotelile formațiilor din fruntea Diviziei D.

„Sufletul" grupării din Zădăreni, Attila Lengyel, ne-a declarat: **„Ne interesează ca în retur să facem o bună repetiție pentru campionatul viitor, să vedem pe care dintre jucători ne putem baza, pentru ca anul viitor să atacăm promovarea."**

Celălalt patron al divizionarei D, Marian Bâc, s-a rezumat în a ne spune. **„Sper din suflet să fim surpriza plăcută, de care vorbea antrenorul Biro."**

Cei doi „injectați" cu „microbul" fotbalului speră ca în baza promisiunilor făcute de primarul Cornel Țuplea (motiv pentru care nu au dat curs ofertei venite dinspre Primăria Macea), echipa să beneficieze și de ajutorul financiar al Primăriei Felnac.

Să mai spunem că stagiul centralizat se va încheia sâmbătă, cu un joc de verificare în Ungaria, la Mezökovácsháza, în dauna unei echipe de Divizia D, situată și ea pe locul V la finele turului. Apoi, după unele „amicale" cu Mailat, Livada și juniorii UTA-ei, Mureșul Zădăreni va participa (28-29 februarie) la un patrulater la Oroszhaza (Ungaria).

Daniel Scridon

Handbal juvenil

● Recent, într-un meci din divizia școlară de handbal masculin pentru juniori I, la Oradea, LPS Arad a întâlnit formația C. S. Ș. Sinteza din localitate. Scorul a fost 42-36 pentru arădeni, golurile fiind reușite de: Dermenjin 15, Flonta 10, Abrudan 8, Silaghi 5, Crețu 4. Duminică, la „Polivalenta" arădeană, sportivii pregătiți de Ioan Buruc vor înfrunta Minaur Baia Mare.

● Ieri, într-o partidă de pregătire în vederea unei comportări cât mai bune la turneul de sală, ce se va desfășura între19-21 februarie, în orașul nostru, echipa de juniori II, LPS Arad a dat piept cu C.S.Ș. Poli Timișoara. A fost 26-22 pentru handbaliști pregătiți de Ioan Buruc, marcatorii fiind: Abrudan 11, Țucudean 6, Honcaș 3, Negoiță 3, Halic 2, Bumb 1.

A. C.

Exemplu de fair-play

Pe 21 mai 1961, celebrul antrenor Helenio Herrera l-a titularizat în echipa Internazionale Milano pe tânărul jucător Giacinto Fachetti de 19 ani /1,88 m și 85 kg/, care înainte de a deveni fotbalist era atlet, visând să devină campion olimpic pe 100 m, pe care îi parcurgea sub 11 secunde. După ce a jucat mijlocaș, Fachetti a devenit fundaș stânga, cu calități pe contraatac, anunțând era apărătorilor ofensivi.

Exemplu de fair-play, Fachetti nu va primi decât un cartonaș roșu în cariera sa de peste 20 ani, și acela pentru a fi aplaudat în mod ironic o decizie a arbitrului. Cu Inter, căruia i-a rămas fidel până a agățat ghetele în cui, Fachetti a câștigat patru campionate naționale, de două ori Cupa Campionilor Europeni, învingând pe Real Madrid și Benfica Lisabona. În echipa națională a disputat 94 de meciuri, dintre care 70 în calitate de căpitan, câștigând Campionatul European în 1968 și participând la trei Campionate Mondiale, ultimul în 1970 în Mexic, în finala cu Brazilia, când nu l-a putut opri pe marele Pele să înscrie. Cu Inter a disputat 466 de meciuri și s-a retras în 1978. Recent a fost desemnat președinte al clubului Inter Milano după demisia lui Massimo Moratti. Inter se află într-o situație delicată în această perioadă, dar Fachetti este convins că va deveni echipa de altă dată.

Concurs de proiecte

Direcția pentru Sport a Județului Arad organizează concurs de proiecte în vederea finanțării cluburilor sportive de drept privat, fără scop lucrativ și asociațiilor județene pe ramură de sport, în data de 20 februarie, ora 10. Termenul de depunere a documentației este de 18 februarie, orele 12. Informații suplimentare la sediul DSJ Arad, str. Lucian Blaga nr. 20, tel. 280939.

Lupte greco-romane

Medalii arădene, la Brașov

Peste 160 de sportivi și-au dat întâlnire la Brașov cu ocazia Memorialului „Gh. Voicu", o competiție rezervată juniorilor cu vârsta între 15-18 ani. Cum gruparea C.S.Ș. Gloria - C. S. Astra a cărei echipă a câștigat titlul de campioană națională în 2003 nu a reușit să asigure participarea formației la această competiție, opt dintre componenți au făcut deplasarea pe cont propriu și cu sprijinul antrenorilor Spiridon Stanciu, Ioan Coste și Ovidiu Burghelea. Luptătorii nu s-au întors cu mâna goală, câștigând șapte medalii. Din cel mai prețios metal au revenit sportivilor Adrian Dascălu, Sebastian Belean și Ionuț Câmpureanu. Argintul a fost adjudecat de Adrian Lunga, Marius Panin și Cristi Lingurar, iar locul al III-lea a fost al lui Alex. Oachiș. Un alt sportiv, Alin Voinea a ocupat locul al IV-lea.

Acest Memorial a constituit o bună oportunitate de verificare a luptătorilor înaintea startului Campionatului Național pe echipe, prima etapă fiind programată între 27-29 februarie în orașul nostru.

„Deși ne-am înscris în campionat nu știu dacă vom putea participa fără nici un sprijin financiar. Cred că ar fi un caz unic ca unei echipe campioane să nu i se asigure participarea în campionat", a declarat Ioan Coste.

Adela Ciolocoi

Așa cum am anunțat deja, societatea Belsirim Automotive organizează câte 2 tombole de fidelizare pe lună pentru clienții societății, mai precis cei care au încheiat abonamente, au cumpărat sau au reîncărcat carduri de parcare sau au încheitat contracte de rezervare. Prima extragere a lunii februarie a avut loc în data de 11.02.2004 și are ca premii aparatura electronică și electrocasnică precum și zeci de abonamente de parcare. Următoarea tombolă va avea loc în cea de a doua parte a lunii februarie și se vor oferi premii cel puțin la fel de interesante.

Rezultatele tombolei de fidelizare organizate de PARKTRONIC în data 11.02.2004

1. **Un TV Color** - posesorul abonamentului cu seria 0007172 - Pielea Florica
2. **Un cuptor cu microunde** - posesorul abonamentului cu seria 0007876 - Sanex Cominpex
3. **DVD player** - posesorul cardului cu seria 18855

4. **10 abonamente valabile pe toate strazile pentru o lună de zile:**
   - Posesor abonament seria 0007767 (Șerban Maria)
   - Posesor card seria 27269
   - Posesor card seria 04724 (Lipomin SA)
   - Posesor card seria 00804
   - Posesor card seria 36696
   - Posesor card seria 18293
   - Posesor card seria 13959 (SC Archimina SRL)
   - Posesor card seria 09106
   - Posesor card seria 10561 (Sitrom SA)
   - Posesor card seria 20177 (Seven Points SRL)

5. **10 abonamente valabile pe o stradă pentru o lună de zile:**
   - Posesor card seria 03869 (SC Zass Proteus SRL)
   - Posesor card seria 14833 (SC Romania Combi SA)
   - Posesor card seria 27918
   - Posesor card seria 04540 SC Montel)
   - Posesor card seria 32042
   - Posesor card seria 22225
   - Posesor card seria 38099
   - Posesor card seria 09440 (SC Agro Racem)
   - Posesor card seria 00790
   - Posesor card seria 22116

La tombolă au participat toți clienții societății noastre din perioada 28.01.2004 - 11.02.2004.
Premiile pot fi ridicate de la sediul societății până cel târziu la data de 11.03.2004.

RELAȚII SUPLIMENTARE LA TEL. 252.326

SC TAKATA PETRI - cu sediul în ARAD -

SOLICITA

Oferte de transport persoane

cu autobuze de capacitate mare (minim 40 de locuri) pentru municipiul și județul Arad

Informații suplimentare la secretariat
tel.0257/ 203 100, fax.0257/203.105
sau la sediul societății din Arad, CALEA AUREL VLAICU
(la ieșirea din Arad spre Nădlac)

(C.A.803/2003)

TAKATA-PETRI
Calea Aurel Vlaicu F.N., Arad, tel. 0257-203100, fax 0257-203105

PODELE LAMINATE

în peste 25 de culori, cu folia izolantă de 3 mm GRATIS...
de la **165.000** lei/mp + TVA

MATROS 2000

OFERTĂ SPECIALĂ
trafic intens 7 mm
196.000 lei/mp + TVA
STOC LIMITAT!

Tel: 0257-349.888, 0744.755.786
Arad, Calea Aurel Vlaicu nr. 28-32
(înainte de stadionul UTA - fosta școală de șoferi)

(c.679/2003)

sc C&C AUDIO s.r.l.
patronat german

angajează secretară

Condiții:
- limba germană
- studii medii sau superioare
- absolventă 2003.

Informații telefon 252.415
sau la sediul firmei B-dul Revoluției nr. 103
(incinta Teatrului)

(3928405)

s.c. SALUBRITATE s.a.
ARAD, B-dul Iuliu Maniu F.N.

SERVICII DE VIDANJARE

INFORMAȚII LA:
Tel.: 262.417; 264.367; 280.873
Fax: 219.388
E-mail: salarad@inext.ro

(C. 20/2004)

Știm exact ce vrei!

Vreau prețuri atractive!
Vreau diversitate!
Vreau NOKIA!

CADOU

un telefon fix pentru orice telefon mobil cumpărat cu abonament la Connex!
Ofertă valabilă până la 22 februarie 2004.

OFERTA CONNEX
- Reducere de 50% la tarifele pentru convorbirile în rețea, în primele 5 luni de abonament;
- 20 de minute gratuite, lunar, pe viață.

Ofertă valabilă până la 15 martie 2004.

DEALER CONNEX

GERMANOS
te conectează cu tehnologia

* Preț fără TVA, valabil cu abonament la Connex, în limita stocului disponibil.

(3928417)

ALPIN c

ECHIPAMENTE DE PROTECȚIE și LUCRU

▸ mănuși protecție ▸ ochelari ▸ căști protecție și viziere ▸ antifoane ▸ aparate de respirație Dräger ▸ costume speciale ▸ material de avertizare și delimitare ▸ centuri de siguranță și accesorii ▸ truse sanitare ▸ stingătoare ▸ îmbrăcăminte impermeabilă ▸ încălțăminte de siguranță ▸ echipament de protecție electroizolant ▸ îmbrăcăminte de lucru și timp liber ▸ echipament militar ▸ consultanță.

Str. VASILE ALECSANDRI nr. 9
tel. 0257-214.620, tel/fax 0257-284.736
mobil: 0744.774.502, 0723.285.350
e-mail: office@alpin-c.ro
www.alpin-c.ro

NOU
PRODUCȚIE și INSCRIPȚIONĂRI TRICOURI și ȘEPCI.

(c.765/2003)

TDG Romania
Sucursala Arad

angajează agenți de vânzări

Cerințe:
- experiență în vânzări
- abilități de comunicare și negociere
- permis de conducere categ. B

CV- ul la fax 279.509.

(4127333)

ANGAJEZ

consilier juridic, *bărbat*

Condiții:
- vârstă maxim 30 ani
- cunoștințe operare PC
- domiciliul stabil în municipiul Arad
- permis conducere

Trimiteți CV la fax 0257/252.108.

SOCIETATE COMERCIALĂ

angajează șofer profesionist

Informații telefon 270.441.
Str. Andrei Șaguna nr. 16-18.

(3928334)

VÂNZĂRI APARTAMENTE O CAMERĂ

Vând garsonieră confort I, etaj 2, Micălaca - Piața Soarelui. Telefon 289952. (2514)

Vând garsonieră confort I, str. Nucet, nr. 5, bloc 544, ap. 13. Telefon 373591; 0722.251.197.

VÂNZĂRI APARTAMENTE DOUA CAMERE

Vând apartament 2 camere, decomandate, str. Banu Mărăcine, etaj 2, contorizat apă și căldură, ușă blindată, geamuri termopan, 28.000 Euro. Telefon 213155, după ora 16; 0742.106.068. (2641)

Vând apartament 2 camere, etaj 4, Podgoria, 18.500 Euro. Telefon 279718; 0744.542.931. (2569)

Vând apartament 2 camere, zona 300, etaj III, decomandat, până la Euromedica, preț 24.500 Euro. Telefon 0722.606.527; 0744.589.950. (2577)

Vând apartament 2 camere, 77 mp, la cheie, et. 5, Vlaicu (bloc nou) termopan, gresie, faianță, parchet laminat, ușă blindată, ocupabil, preț 26.000 Eu. Telefon 0722.606.527. (2577)

Vând apartament 2 camere 90 mp neamenajat, lângă Teatru de Stat. Telefon 242268 seara; 0723.543.782. (2634)

Vând apartament 2 camere Vlaicu, lângă Stas Market, etaj III. Telefon 349379; 0724.831.097. (2655)

VÂNZĂRI APARTAMENTE TREI CAMERE

Vând apartament 3 camere, 2 băi, 2 balcoane, faianță, gresie, contorizat, mobilat, Alfa, etaj 2, 23.500 Eu, negociabil. Telefon 0722.729.953. (2374)

Vând apartament 3 camere, decomandat, etaj 4/4, vis-a-vis BRD, 35.000 Euro. Telefon 0257/254909; 0722.597.016. (2406)

Vând apartament 3 camere, Fortuna, parter, semidecomandat, contorizat, renovat recent, zonă liniștită, 16.500 Euro, negociabil. Telefon 0723.273.746; 256119. (2426)

Vând apartament 3 camere, 4/10, decomandate, Vlaicu, Y10. Telefon 289078. (2356)

Vând apartament 3 camere, etaj II, str. Banu Mărăcine, renovat. Informații telefon 0742.572.086. (1960)

Vând 2 apartamente în casă, central. Telefon 0744.632.039. (2462)

Vând apartament 3 camere, decomandat, cf. I, UTA, Z23, et. 3/4, fără garaj, 31.500 Eu, negociabil. Telefon 0722.227.428, 289931 după ora 19. (2626)

Vând sau schimb cu Timișoara, apartament 3 camere, zona Miorița. Telefon 219725. (2553)

Vând apartament 3 camere etaj 9 Vlaicu, preț 21.500 EU. Telefon 285281; 0788.487.119. (2681)

VÂNZĂRI APARTAMENTE PATRU CAMERE

Vând apartament 4 camere Piața Gării, S - 100 mp, preț 27.900 EU. Telefon 285281, 0788.479.206. (2681)

Vând apartament 5 camere, MICĂLACA, complet decomandat, 2 băi cu vană, 2 balcoane închise, climă, parchet gresie, tapet, etaj I, 2 garaje, boxă mare. Telefon 0740.907.366. (2727)

VÂNZĂRI CASE

Vând casă 4 camere, central, singur în curte, accept variante,79.500 Eu, negociabil. Telefon 0722.349.504, 0723.777.100. (2361)

Vând casă (sălaș) pe șoseaua Pecica, teren 7.915 mp, bun pentru privatizare. Telefon 216517. (p)

Vând casă + 1.000 mp teren, pe centura din Gai. Telefon 0744.785.497. (p.)

Vând casă Aradul Nou, complet renovată. Telefon 0788.413.521; 0788.413.522. (2208)

Vând casă Sânleani. Informații la telefon 381823. (2353)

Vând casă 4 camere + bucătărie, teren 800 mp, Vinga. Telefon 460172. (2363)

Vând sălaș, cartier Alfa, lângă pădurar. Telefon 214428 sau 0721.825.558. (2371)

Vând (închiriez) 2 vile P+E, zonă centrală. Telefon 0257 - 250976; 0744.645.899. (2380)

Vând (schimb + diferență) urgent, casă la cheie, stil occidental, str. Stan Dragu nt. 1, colț cu str. Ștefan cel Mare. Telefon 287773, 0745.862.042. (2460)

Vând casă 4 camere, la Sâmbăteni. Telefon 229377. (2474)

Vând VILĂ în MUREȘEL, pivniță + parter + 2 etaje, garaj, curte, grădină, posibil privatizare motel, 600 mp. Telefon 0744.587.713. (1750)

Vând casă 3 camere, baie, bucătărie, 3 holuri încălzite cu gaz, garaj, coteț porci, curte, grădină, str. Sibiului nr. 10. Telefon 283591, 0740.777.520. (1750)

Vând casă, Bujac, 3 camere, cărămidă, teren 250 mp, 19.000 Euro. Telefon 213192; 0722.257.409. (2428)

Vând casă în curte, independentă, 3 familii, Rusu Șirianu, ultrarenovată, gaz, bun sediu firmă, 35.000 Eu. Telefon 213192, 0722.257.409. (2428)

Vând sau schimb cu Timișoara, casă cu 700 mp și utilități. Telefon 219725. (2553)

Vând casă mare în Galșa la șosea. Telefon 531201. (2618)

Vând (schimb în Arad) casă în Nădab, două clădiri, două curți, grajd, cotețe, telefon, apă, pomi fructiferi, vie peste toată curtea, gaz stradal, grădină mare lângă șosea, excelent privatizare. Telefon 211886. (2639)

Vând casă Pâncota, 2500 mp, str. Gării 8, excelentă firmă. Telefon 0257 - 282086; 0744.552.086. (2652)

Vând casă 460 mp gaz, apă, singur în curte, cu posibilitate de privatizare magazin (depozit), preț 30.000 EU. Telefon 0744.607.258. (2666)

Vând casă 4 camere, bucătărie, baie, satelit, comuna Șagu, la șosea. Telefon 418518. (p)

Vând vilă pivniță, parter + etaje Aradul Nou, prețul la vedere. Telefon 0744.587.713. (2690)

Vând casă 3 camere încălzire cu gaz, curte, garaj, grădină, str. Sibiului, nr. 10. Telefon 283591; 0740.777.520. (2690)

Vând casă tip vilă, Arad, str. I. L. Caragiale, preț 50.000 Euro, negociabil. Telefon 0744.340.848. (2485)

VÂNZĂRI SPAȚII

Vând (închiriez) ABC MAGAZIN ALIMENTAR, 100 mp, cu toate dotările, str. A. Șaguna nr. 97A. Telefon 218763; 0741.015.972. (2597)

Vând GHERETĂ situată în interiorul Pieței FORTUNA. Telefon 0744.600.445. (1696)

Vând SPAȚIU ȘTRAND (bar, bucătărie, 2 terase). Telefon 0745.664.464. (2608)

Vând SPAȚIU COMERCIAL, MICĂLACA, 110 mp, amenajat. Telefon 0740.907.366. (2728)

VÂNZĂRI TERENURI

Vând LIVADĂ 13,62 ha + 15,73 ha, front stradal, pășune - 1 ha. Telefon 0723.541.683, până joi, seara. (p)

Vând 11.000 mp, zona Sere-Grădiște. Telefon 0744.603.850; 285249. (2078)

Ocazie! Vând teren intravilan, 35.000 mp, înainte de centură, 6 Euro/mp, ideal investiție. Telefon 213192; 0722.257.409. (2428)

Vând 1 sau 3 ha teren la șosea, pe centura orașului. Telefon 0744.615.247. (2446)

Vând teren intravilan, 1,5 ha cu CF, în apropiere Aeroport. Telefon 368685, 212791, 0744.280.270. (p)

Vând teren intravilan 5000 mp în comuna Șagu. Telefon 0723.631.021. (2677)

Vând 7.600 mp intravilan cu clădire, toate utilitățile, zona PĂDURII, 14 Euro/mp, front stradal 72 mp. Telefon 0740.907.366. (2728)

Vând 2.000 mp pe colț, TURNU, 5 Euro/mp. Telefon 0740.907.366. (2727)

Vând loc de casă, comuna Șofronea nr. 478. Telefon 0740.635.424. (2709)

VÂNZĂRI AUTO

Vând Dacia 1310, an 1991, CIV, numere noi, asigurare, 950 Eu. Telefon 0723.837.619. (2469)

Vând DACIA PAPUC. Informații telefon 281266. (2709)

Vând Opel Kadett Break, 1991, Diesel, impecabil, 3.450 EU. Telefon 0722.800.411; 251160. (2489)

Vând combină porumb știuleți ZMAJ - Iugoslavia, pe 2 rânduri cu buncăr hidraulic, tocător tulei, în stare bună, 3.400 Eu. Telefon 0724.271.833. (p)

Vând camion DAF, 330 CP, înmatriculat, an 1985 prelată, stare bună, 6.500 Euro, negociabil. Telefon 0745.850.022. (2509)

Vând Mercedes Diesel Cobra, stare de funcționare sau variante, preț 1.450 EU. Telefon 0766.722.173. (2515)

Vând caroserie Golf II 4 uși. Telefon 0766.722.173. (2515)

Vând Dacia 1310, an 1993, culoare albă, impecabilă. Telefon 0740.941.100. (Ag.UTA, 35)

Vând Cielo cu toate dotările, an 1999 preț 5.000 Euro, negociabil. Telefon 0740.093.973. (Ag. UTA, 34)

Vând Bus Volskwagen T4, 8+1 locuri, 2400 cmc Diesel, an 1994, alb, preț 6.900 Euro, negociabil. Telefon 0745.895.483. (Ag. UTA 33)

Vând cap tractor Mercedes Actros 350 și semiremorcă 13.6 m. Telefon 0788.706.044. (2525)

Vând Dacia Nova, 1999, stare perfectă, 2.200 Euro și Dacia 1310, an 1988, 850 Euro. Telefon 212166 și 0724.354.806. (2563)

Vând piese Renault 21 Diesel, inclusiv elemente de caroserie. Telefon 0257/327073; 0745.073.094. (2555)

Vând combină Claas 85, cu echipament complet. Informații telefon 0744.623.460. (2585)

Vând Jeep Grand Cherokee, an 1996, motor 2.5 TD BMW, full option, 9.900 Euro, Nissan Terano I, 2.7 TD, 6.800 Euro, Nissan Terano II TD, 1995, 10.600 Euro. Telefon 0724.249.849. (2597)

Vând VW Passat 1.8i, an 1992, neînmatriculat, 1.800 Euro, negociabil. Telefon 0744.583.640. (2576)

Vând Fiat Uno, fabricație 1992, benzină, două uși, neînmatriculat, preț 550 Euro. Telefon 0744.182.102. (2601)

Vând urgent Rabă izotermă, camionetă Mercedes 2.5 tone, microbuz Mercedes 310 cu 8+1 locuri, prețuri negociabile. Telefon 214415; 0745.003.019. (2414)

Vând Opel Astra Sedan, 1,4i, an 2000; microbus VW Transporter 8 locuri, an 2000 și Cielo avariat. Telefon 0744.555.660. (1843)

OCAZIE! Vând Dacia Papuc, 5 locuri, 2002, injecție, verde metalizat, 19.500 km reali, stare foarte bună, 4.500 Eu, ușor negociabil. Telefon 327184. (2557)

Vând piese buldozer. Telefon 278983, seara. (2619)

Vând Wartburg 353. Telefon 280990. (2560)

Vând VW Golf III, stare impecabilă, 5.400 Eu, negociabil. Telefon 0723.326.334. (2615)

Vând urgent Fiat Regata Diesel, înmatriculat, 1.450 Eu, negociabil. Telefon 0723.776.500. (UTA, 45)

Vând Volkswagen Jetta, 1.800 cmc, 138 mii km, preț 2.700 Eu. Telefon 0723.586.026.

Vând tractor U 650 și remorcă auto 7 tone. Telefon 260208. (2640)

Vând TV 14 carosat, 1300 EU negociabil. Telefon 324289; 0723.371.902. (Ag. Ineu, 54)

Vând Opel Frontera 4x4 aix 1998 -05, unic proprietar 2,8 TDS climă, preț 10.800 EU. Telefon 0721.331.733. (2648)

Vând motocicletă Kavasaki 500 GPX înmatriculabilă, vama plătită. Telefon 0724.172.966. (2663)

Vând Ford Focus an 2001 necesită vopsire, vamă plătită 7.800 EU. Telefon 0742.025.841. (2675)

Vând combină C14 M fabricație 1994, stare bună de funcționare; plug PP3, fân lucernă de calitate foarte bună. Informații la telefon 0744.767.368; 554732. (2678)

Vând RABA 16 to tip IRAK, RABA 8,5 to, ARO 243 Diesel. Telefon 357905; 0744.778.454. (Ag. Criș, 54)

Urgent! Vând Seat Toledo (W) 1,9 TD an 1993, stare foarte bună, 4.850 EU negociabil. Telefon 0723.653.658. (2699)

Vând urgent tractor cu plug, preț avantajos, negociabil. Telefon 411269; 0742.864.514. (2722)

Vând talon autocamion Scania 112M, trei axe, 14 tone. Telefon 0744.165.466; 0788.706.051. (2717)

VÂNZĂRI ELECTRO

Vindem CASE MARCAT FISCALE, CONSUMABILE, CÂNTARE ELECTRONICE, str. Vicențiu Babeș, nr. 22 A. Telefon 211211, 281188. (2044)

Vindem CASE de MARCAT FISCALE, CÂNTARE ELECTRONICE și CONSUMABILE, str. I. L. CARAGIALE nr. 22. Telefon 272727. (1597)

Vând CAMERĂ LUAT VEDERI, digitală + DVD cu dolbiseround 5 boxe. Telefon 0745.761.992. (p)

Vând CONGELATOR, COMBINĂ FRIGORIFICĂ și FRIGIDER, foarte ieftin și garanție. Telefon 275277. (1248)

Vând TV COLOR, MAȘINĂ AUTOMATĂ DE SPĂLAT, foarte ieftin și garanție. Telefon 275277. (1250)

Vând la prețuri bune TELEVIZOARE COLOR, MAȘINI SPĂLAT AUTOMATE, CONGELATOARE, LĂZI și COMBINE frigorifice. Ofer garanție. Calea Radnei 153. Telefon 274600. (1250)

Vindem LĂZI, COMBINE FRIGORIFICE, CONGELATOARE, FRIGIDERE, MAȘINI DE SPĂLAT, TV COLOR, prețuri foarte mici și negociabile, Calea Radnei nr. 225, telefon 259339, 0744.706.321. (2595)

Vând TELEVIZOARE COLOR, cele mai mici prețuri, garanție 1 an. Telefon 287404. (2219)

CÂNTARE electronice japoneze pentru comerț, producție, laboratoare, depozite, bijuterii. Cântare codbare. Căutăm distribuitori. Telefon 021.242.00.33, 0744.526.874. (f. 3928311)

Vând cameră video JVC nouă, model X-700 digital, recent adusă, preț 490 Euro, negociabil. Telefon 0744.959.124. (2498)

Vând mașină spălat automată Siemens, import, 5.000.000; televizor color - 3.000.000. Telefon 273965; 0721.838.968. (Ag. UTA, 36)

Vând în 2 rate MAȘINI SPĂLAT AUTOMATE, TELEVIZOARE COLOR, modele noi. Telefon 251392. (2588)

Vând DVD „Amstrad" nou, sigilat, cutie + garanție, citește orice, preț 100 Euro. Telefon 277788; 0722.698.868. (1404)

Vând JOCURI ELECTRONICE de noroc, pentru localuri și 2 FAXURI. Telefon 0744.923.401. (2496)

(Continuare în pagina 13)

ABONEAZĂ-TE la ADEVĂRUL
Pentru abonați ziarul costă doar 3200 lei

Pentru luna martie prețul abonamentului este de 80.000 lei.

SE POT FACE ABONAMENTE și pe trei luni, șase luni și un an abonații nefiind afectați de majorările de preț ulterioare.

Cititorii care doresc să se aboneze la cotidianul ADEVĂRUL și întâmpină dificultăți în contractarea abonamentelor sunt rugați să sune zilnic între orele 8-16 la Oficiul Județean de Poștă Arad (tel. 230.850) sau la redacția ziarului nostru (tel. 281.797)

(Urmare din pagina 12)

Vând urgent frigider Arctic mijlociu și congelator cu 4 sertare, 1.500.000/bucata. Telefon 0257 - 287308 sau 0745.553.385. (2683)

VÂNZĂRI DIVERSE

Vând COLȚARE, CANAPELE, FOTOLII. Telefon 286069. (2369)

Vând PLASĂ GARD ZINCATĂ, 26.750 lei/kg; CUIE; RABITZ; toată gama de SÂRME, COTURI și BURLANE FUM; ELECTROZI; CAIELE; SCOABE; TABLĂ, etc. Str. Vrabiei, nr. 4. Telefon 289997, 0744.289.997. (p)

Vând bulbi gladiole Oscar. Informații telefon 0742.949.051, localitatea Măderat, nr. 162. (2697)

Vând LEMNE FOC, NISIP-BALAST, la domiciliu. Telefon 214415 (fost 277027). (2414)

Vând fân și lucernă cantități mari, peste 10 tone, preț negociabil, Conop 129. Telefon 0745.320.929. (Ag. Lipova, 27)

Vând POMI FRUCTIFERI și ORNAMENTALI, trandafiri, sămânță lucernă, din PEPINIERA POMICOLĂ DOROBANȚI. Informații: ing. GLIGOR CAZAN, telefon 535001 sau 0744.519.481. (2542)

Vând cântar animale 1.500 kg, baloți paie și lucernă. Telefon 274297. (2078)

Vând LEMNE FOC, esență tare, transport la domiciliu. Telefon 253270. (2461)

Vând baloți paie grâu, 20.000 lei/bucata. Telefon 0257 - 275585; 0721.594.426. (2493)

Vând baloți paie 25.000 lei/bucata. Telefon 0740.141.029. (2508)

Vând ȚIGLĂ tip Marsilia, tip Leu, culoare roșu, garanție 40 ani, 12.000 lei/bucata. Transport inclus. Telefon 531498; 0740.663.875. (2516)

Vând PRESĂ HIDRAULICĂ confecționat zahăr cubic, VITRINĂ FRIGORIFICĂ. Telefon 218763; 0741.015.972. (2597)

Vând CĂȚEI CIOBĂNESC Bucovina, pedigree; PĂLINCĂ ZALĂU 52°, PORUMB, CIRCULAR, scule forat fântâni, mașină măcinat fructe. Telefon 0257 - 338216; 0744.566.143. (1363)

Vând CARTOFI consum en-gros. Telefon 214415. (2416)

Vând dormitor vechi, pat, dulap, noptiere, colțar extensibil, mașină de cusut Singher, covoare. Telefon 284024. (2246)

Vând mobilă combinată Nădlac, garnitură hol completă, biblioteci: 623, Gromitz, tineret, mobilă tineret, dormitor OCTAV, aragaz, candelabre, covoare persane, mască chiuvetă, scutece Pampers adulți. Telefon 229020. (2623)

Vând LEMNE FOC și BUȘTEAN STEJAR din pădure cu acte firmă. Telefon 0740.962.931. (37, UTA)

Vând instalație de muls vaci cu 2 bidoane. Telefon 0744.989.775. (2632)

Vând LEMNE USCATE, tăiate, 600.000 lei/ mc. Telefon 0742.418.799, fix 278375. (2607)

Vând motostivuitor sarcina 1250, stare foarte bună, negociabil. Telefon 0745.368.817. (Ag. Ineu, 51)

Vând struți familii reproducătoare cocoși, la 3-4 ani. Telefon 0744.797.831 și 535147. (2656)

Vând măsuță rotundă cu 2 fotolii cu brațe curbate; candelabru 5 brațe din lemn sculptat. Telefon 254725; 0721.786.925. (2665)

Vând garaj C.A. Vlaicu, lângă Piața Fortuna. Telefon 0740.069.930. (2666)

Căutăm P.F. autorizate Cod. 5262, sau care doresc să se autorizeze pentru vânzarea stradală a ziarului Adevărul. Informații la telefon 281797, zilnic între orele 9-16.

Vând fân și otavă. Informații la telefon 312912. (Ag. Sebiș, 23)

Vând 120 oi turcane mame. Telefon 0745.595.639; 0742.077.201. (2664)

Vând geam termopan PVC 210-230; 210-155; 160-230; 160-155; 135-300. Telefon 274339 sau 0742.065.177. (2663)

Vând grup electrogen 38 kw nou. Informații telefon 316296. (2671)

Vând iapă de 2 ani cu ham și căruță. Telefon 0257-357659. (2687)

Vând soia boabe și baloți paie ovăz. Telefon 0722.487.080 sau 0257 - 275549. (2695)

Vând armăsar semigreu, 3 ani, vânăt, Nădab. Telefon 352919, 352758. (Ag. Criș, 52)

Vând triplok preț 300 EU. Telefon 356119. (Ag. Criș, 53)

Vând 1500 baloți lucernă. Telefon 357905; 0744.778.454. (Ag. Criș)

Vând plug cu două capuri. Informații telefon 0740.489.995. (2700)

Vând pat saltea Relaxa, birou, stare foarte bună. Telefon 257246. (2701)

Vând baloți paie, comuna Olari. Telefon 377128; 0745.878.473. (2726)

Vând GRAPE COLȚI FICȘI, preț foarte bun - 3.400.000 lei. Telefon 381800; 0722.315.686. (2725)

Vând autocărucior pentru handicapați, nou, cu toate îmbunătățirile. Telefon 274501. (0354599)

Vând CĂRBUNE, LEMNE FOC tăiate, la domiciliu. Telefon 0721.946.390; 0726.099.923. (2713)

Vând baloți paie de grâu și orz, la domiciliul clientului. Telefon 0740.635.612 sau 0740.660.292. (2704)

Vând convector turbo gaz, teracotă. Telefon 288226. (2702)

CUMPĂRĂRI TERENURI, IMOBILIARE

Cumpăr apartament 1-2 camere, prefer Vlaicu, UTA, 10.000-14.000 Euro. Telefon 258669. (2430)

Cumpăr garsonieră sau apartament 1 cameră, plata pe loc. Telefon 277788; 0722.698.868. (1404)

CUMPĂRĂRI AUTO

Cumpăr Volkswagen Diesel, neînmatriculat, pentru piese schimb, ofer 300-400 Euro. Telefon 273965; 0721.838.968. (UTA, 0354559)

Cumpăr talon mașină Opel Kadet 1300, fabricație 1986-89. Telefon 278660. (2686)

CUMPĂRĂRI DIVERSE

Cumpăr mobilă veche din lemn curbat, ceasuri mână și de perete, obiecte vechi, plata pe loc. Telefon 0744.203.945. (1953)

Cumpăr grinzi, coarne chiar și din demolări. Telefon 0724.172.966. (2663)

LOCURI DE MUNCĂ

SC angajează ȘOFER PROFESIONIST pentru camion + remorcă 20 tone, experiență minim 3 ani, intern și internațional. Relații luni, 16 februarie, ora 13, Calea Radnei nr. 262. (2706)

TÂMPLĂRIE domeniul PAL MELAMINAT, angajează DESIGNER și TÂMPLARI. Telefon 275911. (2418)

Angajăm BARMANI, OSPĂTARI, cu/fără experiență și femeie pentru CURĂȚENIE, pentru cafenea. Telefon 211994. (2477)

Restaurant LAKE GROVE angajează BUCĂTARI, OSPĂTARI și ȘEF de SALĂ, CU EXPERIENȚĂ și STUDII ÎN DOMENIU, salar atractiv. Telefon 0745.258.251; 0744.639.809; 0744.144.003. (1937)

Angajăm SECRETARĂ cunoscătoare limba italiană și engleză. Informații telefon 289458. (2511)

ROMSOFT SA angajează PERSONAL (fete și băieți) pentru VÂNZARE în magazin. CERINȚE: cunoștințe hard și soft, operare calculator; cunoștințe gestiune, eventual program Neomanager/B-org; minim o limbă străină; domiciliu stabil în Arad. Trimiteți CV la fax 224.02.79 sau personal@romsoft.ro cu mențiunea VM-Ar. (f, 3928392)

LA TORRE angajează CONFECȚIONERI ÎNCĂLȚĂMINTE mașină și masă, cu experiență. Telefon 285366. (2558)

Angajez OSPĂTARI, cu experiență, condiții decente. Telefon 282272. (2603)

Angajăm CONFECȚIONERE cu experiență mașină simplă. Abonament + bonuri. Telefon 214363. (2360)

Angajăm GRAFICIAN, cunoștințe: COREL, prelucrare imagine, aplicații. Telefon 0744.774.502, 0723.285.350. (2472)

Angajez urgent BRUTAR. Telefon 0744.198.658. (2620)

SC ULTIMOD STYLE SRL angajează la magazinul MAYA din Arad, P-ța Spitalului, bl. H, parter, PERSONAL CALIFICAT în COMERCIALIZAREA PRODUSELOR TEXTILE. Informații suplimentare la telefon 0257-252004. (2612)

TOP SECURITY, Arad, Piața Sârbească 1, telefon 281410, 280228, angajează PERSONAL PAZĂ din Arad. (2606)

Angajăm BRUTARI cu experiență. Telefon 0742.218.693. (2565)

Cabinet FIZIOTERAPIE - Micălaca, angajez 2 ASISTENTE promoția 2003 sau peste 45 ani + 1/2 normă prof. CFM. Telefon 0741.015.761; 218942. (2645)

Agenția imobiliară NOBLESSE angajează AGENT IMOBILIAR cu experiență. Telefon 0257 - 273240; 0788.318.882. (2676)

Bar de zi angajează BARMANĂ calificată, experiență, salar net 4.000.000 lei, FEMEIE SERVICIU salar net 2.500.000 lei. Preferință din Micălaca. Telefon 0740.329.688. (2684)

S.C. ATLANTIC TRAVELS SRL angajează AGENT DE PAZĂ: studii medii, stagiul militar satisfăcut, pașaport, permis auto, cunoșterea unei limbi străine constituie un avantaj, domiciliul în ARAD, telefon. Relații la telefon 0269/224298 sau 0269/231012 int. 354 sau 355, între orele 7.30-16. (2715)

Căutăm FETE PREZENTABILE pentru plecări în AUSTRIA. Rugăm seriozitate. Telefon 0723.973.334. (2691)

PRESTĂRI SERVICII

SILDOR PROD
vânzări, montaj, reparații: VITRINE, CAMERE FRIGORIFICE și AER CONDIȚIONAT. Telefon service: 0257-349121; sediu: 0257-270622. (c)

Repar, ieftin, FRIGIDERE, CONGELATOARE, garanțial, deplasare gratuită. Telefon 380071; 0722.417.397. (2411)

Școala IRIMIA înscrie. Plata negociabilă. Telefon 286602; 0744.183.885. (2228)

Școala șoferi VÂRTACI începe seria primăverii. Telefon 246527; 0721.477.552; www.scoalavartaci.tripod.com (2407)

Repar FRIGIDERE, CONGELATOARE la domiciliul clientului. Garanțial. Telefon 454105; 0740.243.487. (1988)

AUTOMATIC SERVICE repară MAȘINI SPĂLAT automate. Domiciliu clientului. Telefon 259146, 0744.241.398. (2451)

RENOVĂRI interioare: TENCUIELI, GLET, GRESIE, PARCHET melaminat. Telefon 348206; 0745.178.626. (2643)

Executăm CONFECȚII METALICE hale, șoproane, porți garaj. Telefon 0257 - 253036; 0722.275.563. (2666)

Reparăm TERMOTECI, ARAGAZE, MICROUNDE, vindem-montăm termoteci, renovăm locuințe. Telefon 0740.848.239. (2710)

DIVERSE

SC AGROMEC PECICA vinde la licitație publică, în data de 20.02.2004, ora 10, și în FIECARE VINERI a săptămânilor următoare: TRACTOR A.1800, TRACTOR U650, MAȘINI AGRICOLE, STRUNG, POLIZOR, FREZĂ, MAȘINĂ GĂURIT, etc. Telefon 0745.248.541. (2453)

Rog persoanele care dețin informații despre autoturismul marca TRABANT nr. AR01KZZ să ne contacteze la telefon 286985 după ora 19. (2638)

SC AGROMEC PECICA SA convoacă adunarea generală extraordinară a acționarilor, pentru data de 27.02.2004, ora 10, la sediul societății din str. Bătaniei FN. Telefon 0745.248.541. (2647)

PREZICĂTOARE

Aurelia, din Alfa, multă sănătate și fericire doamnei SUNITA, care m-a făcut fericită, m-a împreunat cu soțul, după o despărțire de 2 ani. Apelați cu încredere în Micălaca, str. Mioriței, bloc 128, ap. 4, telefon 0745.243.909. (2596)

Anunț important. MAMA MARIA, în vârstă de 70 de ani este în Arad, la cerința clienților. Lecuiește orice problemă, rezultate din prima ședință, garantat 100%. Sunați cu încredere, 0257/245390; 0740.504.553. (2568)

Anonim. Multă sănătate VALERIEI ZENA, m-a lecuit de beție și mi-a împăcat familia dezbinată. Sunați, 0257/262935; 0744.288.220. (2198)

Vasile, mulțumesc doamnei IOANA din Arad. Din prima ședință mi-a scos argintul viu și mi-a adus spor în casă. Telefon 0723.722.241, 245390.

(Continuare în pagina 14)

NOSFERATUM S.r.l. **20% reducere pensionari** **SERVICII FUNERARE COMPLETE** certificat ISO 9001:2000 **Arad, str. GHIBA BIRTA nr. 26 Tel. 0257/270.437;0744/554.874**

(Urmare din pagina 13)

Diana din Hunedoara, aduc sincere mulțumiri doamnei

MARIA

pentru seriozitate și harul ei sfânt ieșit din comun. Mi-a adus soțul după 11 ani de despărțire, la prima ședință. Telefon 0744.960.025. (2593)

Anonim, sunt o persoană cunoscută în Arad, vreau să mulțumesc din suflet doamnei

TAMARA.

Mi-a adus soția acasă după 2 ani despărțiți. Apelați cu încredere. Telefon 368624, 0723.421.156. (2561)

Claudia din Timișoara, doresc pe acestă cale a ziarului să-i transmit mii de mulțumiri și recunoștință doamnei

AURELIA ARDELEANCA

din Arad, regina magiei albe, care mi-a întors iubitul înapoi la mine. Telefon 255414, 0723.924.55. (2572)

CITAȚII

Numiții IUHASZ ȘTEFAN și IUHASZ IOSIF, cu domiciliul necunoscut, sunt citați pe data de 16.02.3004, la Judecătoria Arad, sala 147, în dosarul nr. 346/2004, având ca obiect ieșire din indiviziune. În caz de neprezentare, se va judeca și în lipsă. (2637)

Numitul BERCHEȘ IOAN cu domiciliul necunoscut, este citat în 18.02.2004, la Judecătoria Arad, în dosar 76/2004, în calitate de pârât, în proces de divorț cu BERCHEȘ ILEANA. (2692)

TURISM

TRANSPORT săptămânal 2 persoane în ITALIA (confort). Telefon 277788; 0722.698.868. (1404)

ÎNCHIRIERI

Închiriem apartament cu 3 camere, central, în clădire istorică, total renovat, centrală proprie, bun pentru sediu de firmă, birouri. Relații telefon 0257-284579.

Închiriez SPAȚIU COMERCIAL 60 mp, zonă centrală. Telefon 230614, seara. (2433)

Dau în chirie SPAȚIU MARE în IRATOȘ (centru), producție, croitorii, etc. Telefon 0744.887.174 (2447)

Închiriez 1 garsonieră, confort 1, unei familii. Telefon 0723.796.178. (2475)

Ofer închiriere, termen lung, ATELIERE BRUTĂRIE și TÂMPLĂRIE, spații BIROURI - sediu firmă. Telefon 0744.397.152. (2532)

Închiriez (ofer) garsonieră, central, 80 Euro, anticipat 3 luni. Telefon 0722.837.714; 0722.709.493. (2549)

Urgent! Dau în chirie apartament ultracentral, spațios, cu garaj în curte. Telefon 0744.234.535. (2567)

Caut să închiriez, pe termen lung, subsol (pivniță), nerenovat, în zonă centrală. Telefon 0744.970.470. (2589)

Doresc să închiriez apartament 4 camere, central, termen lung. Telefon 0722.463.694; 338544. (2577)

Închiriez (ofer) garsonieră, cf. I, Praporgescu. Telefon 0742.057.619. (2456)

Închiriez SPAȚIU CENTRAL, 60 mp str. L. BLAGA + 65 mp str. EMINESCU. Telefon 0745.315.895. (2364)

Închiriez apartament central, în casă (mobilat) cu 1 cameră + depndințe și 3 camere + dependințe + garaj. Telefon 0745.315.895. (2364)

Închiriez (ofer) AUTOMACARA 16t. Telefon 0744.523.701. (2380)

SC AGROMEC PECICA închiriază SECȚIE DE MECANIZARE în suprafață de 10 mii mp dotată cu hală, copertine, platforme betonate, etc. Informații 0745.248.541. (2453)

Ofer pentru închiriere pe termen lung, apartament la casă, central, str. Ghiba Birta,140 mp, tot confortul, prefer firme. Telefon 251368. (2526)

Închiriez SPAȚIU COMERCIAL, zonă centrală, 37 mp + MAGAZIE 12 mp. Telefon 0721.334.105, 257744 seara. (2631)

Închiriez SPAȚIU COMERCIAL în SELEUȘ. Telefon 0723.068.542. (Ag. Ineu, 53)

Închiriez (ofer) spațiu posibil birou supercentral, 200 EU. Telefon 252860; 0724.442.686. (2674)

Închiriez urgent SPAȚIU COMERCIAL ultracentral, s-72 mp. Telefon 0722.281.025; 0788.487.119. (2681)

Caut de închiriat mașină transport persoane pe ruta LIPOVA - ARAD - LIPOVA, convenție până în 30 locuri. Rog seriozitate. Telefon 278660. (2685)

Băiat (elev) liniștit (posibilități modeste) caut gazdă. Telefon 557431; 0742.668.469. (0354600)

PIERDERI

Pierdut abonament eliberat de SCCTP seria 06354 Legea 42, pe numele Becan Octavian. Îl declar nul. (2624)

Pierdut poliță RCA 2004, cu nr. 1808033, eliberată de ASIROM Arad, pe numele Mihuța Aurelian. O declar nulă. (2625)

Pierdut legitimație de student pentru transport pe numele Chiontoiu Mihai Liviu, eliberat de Universitatea Aurel Vlaicu. Îl declar nul. (2611)

Pierdut legitimație gratuită de călătorie eliberată de CTP Arad, pe numele Andraș Matilda. O declar nulă. (2653)

Pierdut comunicare nr. 6738/10.07.2001 prin care s-au atribuit nr. de ordine de la 2754 la 2769 pentru aparatele de marcat electronic fiscal marca BILLA EPOS model 2000 instalare la SC BILLA ROMÂNIA SRL Filiala 503 Arad, Bd. Nicolae Titulescu. Se declară nule. (2670)

Pierdut legitimație de acces eliberată de SC IMAR SA pe numele Kosnaș Ramona-Elena. O declar nulă. (2680)

Pierdut carnet de sănătate pe numele Krizan Pavel, eliberat de Casa de Asigurări Arad. Îl declar nul. (Ag. Criș, 51)

✝ DECESE ✝

Cu durere în suflet anunțăm încetarea din viață, după o scurtă și grea suferință, a celei care a fost iubită mamă și bunică

COZMA MARIA

născută HOTĂRAN. Înmormântarea va avea loc azi, 12 februarie 2004, ora 14, de la domiciliul din str, Mierlei, nr. 7, la Cimitirul Grădiște. Familia îndoliată: fiul TRAIAN cu soția FLORICA și nepoții DANIEL, SORI și CRISTI.

Cu mare durere în suflet anunțăm trecerea la cele veșnice a scumpei noastre mamă, soacră și bunică

TRĂUȘAN MARIA,

la vârsta de 81 ani. Înmormântarea va avea loc vineri, 13 februarie 2004, la ora 13, de la domiciliu din comuna BÂRZAVA. Nu te vom uita niciodată! Fiul TRAIAN, nora MARIA și nepotul OLIMPIU.

Cu regret anunțăm încetarea din viață, după o scurtă suferință, a celui care a fost

OROS IOSIF,

fost angajat la R.C. - C.F.R. Înmormântarea va avea loc vineri, 13 februarie 2004, ora 13, de la Capela Cimitirului Eternitatea. Familia îndoliată.

✝ SERVICII FUNERARE ✝

IN MEMORIAM "KUKI"

SERVICII FUNERARE COMPLETE

Str. M Eminescu Nr.4 în curte

Tel: 211.929 - 0723.343.964

MAGAZIN DESCHIS LA ORICE ORĂ

OFERĂ:

- **SICRIE** 10 modele de la 900.000 - 3.400.000
- **SICRIE LUX** 6 modele de la 3.600.000-22.500.000

Mânere. Șuruburi, prosoape, lumânări, colaci și colivă

- **LENJERIE** 10 modele de la 350.000 - 2.000.000

Apelând la serviciile noastre (spălat, îmbrăcat, formolizat și transport) BENEFICIAȚI DE **20%** REDUCERE LA SICRIU

GRATUIT Transportul sicriului la domiciliu Transport Intern și Internațional

Se poate plăti și după ridicarea ajutorului de înmormântare

RO STYL COMPANY

SERVICII FUNERARE COMPLETE

Magazin deschis și noaptea

ARAD STR. M. EMINESCU 22 peste drum de ARTEX

Tel. 214.422, 0744.690.121

ACCESORII FUNERARE

Pentru că suntem producători de sicrie nu simpli comercianți, PUTEM FACE O REDUCERE REALĂ de 40% LA SICRIU, clienților care fac toate serviciile cu firma.

PLATA ȘI DUPĂ ÎNCASAREA AJUTORULUI DE ÎNMORMÂNTARE.

TRANSPORT intern și internațional.

✝ CONDOLEANȚE ✝

Aducem sincere mulțumiri tuturor celor care ne-au fost alături când l-am condus pe ultimul drum pe iubitul nostru soț, tată, socru și bunic

DIMITRESCU AUREL.

Odihnească-se în pace! Familiile îndoliate DIMITRESCU și FARCAȘ.

Sincere condoleanțe familiei BODÂRLĂU la trecerea în neființă a mamei

COZMA MARIA.

Cuscrii de la ȘEPREUȘ, MARTA IOAN și MĂRIOARA.

Mulțumim tuturor celor care au fost alături de noi și ne-au împărtășit durerea la trecerea în eternitate a iubitului nostru soț, tată, socru și bunic

DEMȘE MIRCEA.

Dumnezeu să-l odihnească! Familia. (2649)

Suntem alături de familia ing. MARIA și TRAIAN TRĂUȘAN la decesul mamei dragi,

TRĂUȘAN MARIA.

Sincere condoleanțe din partea colectivului Ocolului Silvic BÂRZAVA. (Ag. Lipova, 31)

Suntem alături de finii noștri TRAIAN, MARIA și OLIMPIU în marea durere pricinuită de trecerea în neființă a mamei, soacrei și bunicii lor

TRĂUȘAN MARIA.

Sincere condoleanțe din partea noastră. Dumnezeu să o odihnească în pace! Familia BUNDĂU. (2673)

Suntem alături de colegul nostru ADRIAN BALAJ, în marea durere pricinuită de decesul fratelui. Transmitem familiei greu încercate sincerele noastre condoleanțe. Colectivul firmei AMATEX. (2729)

✝ COMEMORĂRI ✝

Cuvintele nu pot exprima, iar timpul nu șterge niciodată durerea ce s-a așternut în sufletele noastre, de la plecarea pe drumul veșniciei a celui care a fost

preot iconom stavrofor MIRON IERCAN.

Dragostea și noblețea pe care ne-ai arătat-o în fiecare clipă a vieții tale, nu o vom uita niciodată. Ne rugăm bunului Dumnezeu pentru odihna sufletului tău minunat. Parastasul de un an va avea loc duminică, 15 februarie 2004, ora 13, la Biserica Parohiei Micălaca Nouă (de lângă pod). Familia.

Dureroase gânduri de aducere aminte la 2 ani de când cel care a fost bunul nostru prieten

prof. ZĂPADĂ TEODOR

s-a stins din viață. Fie-i țărâna ușoară! Familiile SIMION și TĂCUTU.

Lacrimi, flori pe tristul tău mormânt, astăzi când trebuia să-ți spunem „La mulți ani", dragul nostru soț, tată, bunic, socru

BORVIZ ARPAD,

la 4 luni de la dispariție. „Ce trist e-atunci când tata nu-i/Pustie-i casa orișicui/ E-atât de gol și atât de trist/Când tat-apare doar în vis". Nu te vom uita cât vom trăi! Soția, copiii ILDI și JENÖ cu familiile, nepoții ROLAND și TIMEA. (2636)

Azi, 12 februarie se împlinește un an de la decesul celui ce a fost soț, tată, socru și bunic,

ORZ LIVIU.

Rămâi veșnic în memoria noastră. Dumnezeu să te odihnească în pace! Familia. (2449)

Azi, 12 februarie, se împlinesc 9 ani de la trecerea în neființă a iubitului nostru tată și soț, care a fost

MUGHIURUȘ ALEXANDRU.

Familia îndurerată: soția, fiii, nurorile, nepoții. (2578)

Cu nemărginită durere anunțăm că se împlinesc 10 ani de lacrimi și durere de când a plecat dintre noi,

PELE FLOARE,

din Socodor. În veci nemângâiați, soțul Ioan, copiii: Ioan, Adrian cu familiile. (2597)

Tristă și neuitată va rămâne ziua de 12 februarie, când, în urmă cu un an a plecat pe drumul fără întoarcere, cel care a fost soț și tată,

ONIȚA MOISE.

„Ai plecat din astă lume/ Fără să-mi spui un cuvânt/ Mi-ai lăsat durere-n suflet/ Cât voi trăi pe pământ/ Tot necazul ce-ai avut/ L-ai păstrat doar pentru tine/ Ca să nu superi pe nimeni." Amintirea lui este veșnic vie în sufletele noastre. Parastasul va avea loc duminică, 15 februarie, la Biserica Ortodoxă Pădureni. Soția ANI și fiul FLAVIUS. (Criș, 50)

Prețuirea și neuitarea însoțesc amintirea dragilor noștri părinți

HAȘDEU FLORIAN și ECATERINA

din satul JULIȚA, la 8 ani, respectiv 2 ani de la trecerea în neființă. Dumnezeu să-i odihnească! Familia. (Ag. UTA, 39)

Azi se împlinesc 5 ani de când fratele și cumnatul nostru

MAXIM VASILE (VASI)

nu mai este printre noi. Te plânge sora MILCA și cumnatul NICU. (2651)

Se împlinesc 6 săptămâni de lacrimi, dor și suferință de la trecerea în neființă a dragului nostru soț, tată și bunic, cel care a fost

HOTĂRAN AUREL (TIBERIU).

„Pe patul tău de suferință/ Ți-am fost alături cu credință/Te-am tot vegheat să te ridici/Te-ai dus și ne-ai lăsat aici". Slujba și parastasul vor avea loc sâmbătă, 14.02. 2004, ora 11, la Biserica Ortodoxă din Vlaicu. Familia în veci nemângâiată. (2660)

Teba Industries

www.tebaindustries.com

angajează

* Director economic pentru punctul de lucru din Iasi.
Se oferă cazare, masă, transport gratuit si alte facilităti.

* Persoane cu studii superioare cunoscătoare de limbi străine, pentru departamentul comercial.
Constituie avantaj cunoasterea limbii italiene;

* Confectionere;

* Personal calificat pentru sectia călcat-ambalat;

Pentru merite deosebite se acordă tichete cadou
Analizele la angajare sunt suportate de societate

Persoanele interesate vor depune CV la sediul societătii sau prin e-mail: tebaindustries@tebaindustries.com

310106 Arad, Str. Patria nr.14, J02/2108/1994, CUI R 6785611, tel. 004 0257 280343, fax 004 0257 28070, tebaindustries@tebaindustries.com

(3928153)

S.C. SATLINE S.R.L. TELEFON 251.461, 0744/507.211 SHOW ROOM ARAD,Piata Mihai Viteazul - BL. M7 - PARTER
TÂMPLĂRIE DIN ALUMINIU ŞI P.V.C.
CU GEAM TERMOPAN; PROFILE PVC TROCAL Germania; PROFILE ALUMINIU Grecia
Reduceri între 8 şi 12% în perioada ianuarie-februarie
NOU! RATE / 5 ani AVANS 0
(c.53/2003)

Magazinele BENDEA
VĂ OFERĂ
INSTALAŢII SANITARE
GRESIE FAIANŢĂ
TOATĂ GAMA DE INSTALAŢII SANITARE, MATERIALE DE CONSTRUCŢII, SCULE, MATERIALE PT. AMENAJĂRI INTERIOARE
GRESIE FAIANŢĂ
IMPORT ITALIA şi SPANIA
NOU!!! Produse electrocasnice
● cuptoare cu microunde ● aragaze
● maşini de spălat ● hote
● televizoare
● frigidere
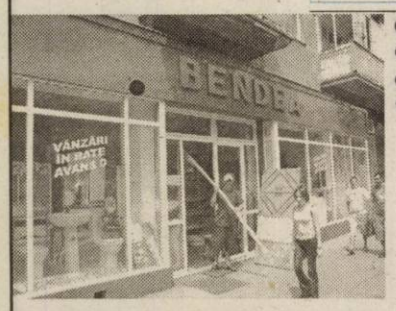

(c.752/2003)
TOATE PRODUSELE COMERCIALIZATE CU PLATA ÎN 60 RATE LUNARE DOBÂNDĂ 1,75%LUNĂ
ARAD, B-DUL REVOLUŢIEI nr. 26-38 Telefon 231.853
ARAD, STR. PĂDURII Telefon 228.966
ARAD, STR. L. REBREANU nr. 68 Telefon 250.905

SC Davila Trading SRL
STELLA ARTOIS Bergenbier ALEXANDRION Hopfen König
ANGAJEAZĂ
în vederea extinderii operaţiunilor pentru depozitul din Ineu:
○ agenţi de vânzări
○ şoferi profesionişti
○ manipulanţi marfă
Trimiteţi C.V. la fax la nr. 32.99.83.
SE CERE: - domiciliul stabil în zona Ineului
- disponibilitate la program prelungit
- fără cazier
Informaţii suplimentare: 0740.957.918; 0740.616.360.
(4127328)

Spitalul Clinic de Obstetrică Ginecologie „Dr. Salvator Vuia" Arad
Solicităm oferte pentru achiziţii publice de:
● alimente specifice cantinelor spitaliceşti
● Birotică, Consumabile, Papetărie
● materiale pentru dezinfecţie
● materiale pentru construcţii
● materiale pentru instalaţii sanitare şi electrice
● servicii de - transport oxigen
- supraveghere şi reparaţii dispozitive medicale
● lucrări de reparaţii şi întreţinere clădiri şi instalaţii aferente
Informaţii privind lista produselor, serviciilor şi lucrărilor contractabile la telefon 255.052, int. 177, telefon 255.878, fax. 255.016.
Ofertele se depun cu respectarea normativelor privind achiziţiile publice până la data de 20.02.2004.
(4127336)

Numai prin S.C. IATSA S.A. ARAD dealer autorizat
Calea Timişorii 127 tel/fax: 287.366, 278.950, mobil 0744.618.140
DACIA
Super Ofertă
CREDIT DACIA
pentru toate modelele
Cu AVANS 0% credite pentru toată gama Dacia
avans 30% fără GIRANŢI!
● experienţă, amabilitate, seriozitate, profesionalism
● tinichigerie, vopsitorie, mecanică
● vânzări la preţ de fabrică autoturisme: cash, rate, leasing
● piese de schimb de origine, suprastructuri
● inspecţii tehnice periodice

(c.302/2003)
Reducere 400 Euro la Dacia Solenza

Abonează-te la ADEVĂRUL (Cotidian independent Arad)

S.C TRANSDARA S.A ARAD
Siguranta si calitate la cele mai mici preturi !
Nou! Anunta deschiderea de noi curse interjudetene pe urmatoarele TRASEE:
Din data de 02.02.2004 pe ruta ARAD-DEVA-SIBIU, dupa urmatorul program:
- plecare ARAD la ora 11:06 > sosire SIBIU la ora 17:08
- plecare SIBIU la ora 10:00 > sosire ARAD la ora 16:00
TARIF BILETE: Arad-Deva - 95.000 lei
Arad-Sibiu - 210.000 lei
Din data de 09.02.2004 pe ruta ARAD- BRAD-DEVA-TG.JIU, dupa urmatorul program:
- plecare ARAD la ora 05:00 > sosire TG.JIU la ora 13:15
- plecare TG.JIU la ora 09:30 > sosire ARAD la ora 17:45
TARIF BILETE: Arad-Brad - 100.000 lei
Arad-Tg.Jiu - 290.000 lei
Din data de 09.02.2004 pe ruta ARAD>INEU>ORADEA >CLUJ-NAPOCA,dupa urmatorul program:
- plecare ARAD la ora 14:00 > sosire CLUJ la ora 20:16
- plecare CLUJ la ora 07:00 > sosire ARAD la ora 13:16
TARIF BILETE: Arad-Oradea - 95.000 lei
Arad-Cluj - 240.000 lei
INFORMATII SI REZERVARI la tel.:0257.256.308, 0257.270.097
(C.A.81/2004)

Societate comercială
OFERĂ SPRE VÂNZARE SAU ÎNCHIRIERE
CLĂDIRE PE TREI NIVELE în suprafaţă construită de 815 m. p.
Suprafaţă desfăşurată totală 2.385 m.p., înălţimea 3,4 m. l.
Compartimentată.
Se pretează pentru birouri şi depozitare.
Zonă centrală.
Informaţii tel. 0257-270.528; fax 0257-289.172.
(4127325)

Vreţi să cumpăraţi? EURO-CASSA S.R.L.
NU AVEŢI BANI?
2.000 → 25.000 EURO
Apartament casă, teren, pământ etc.
6% comision/an 100 luni durată de rambursare
EURO-CREDIT
Telefon: 284.390
ORAR 8^00-17^00
B-dul Decebal nr. 2-4, cam. 211.
(S.C. PROIECT)
(4127299)

Societate comercială
OFERĂ spre vânzare sau închiriere
hală industrială tip parter, în suprafaţă de 18.306 mp, înălţimea 4,8 m.l.
Se pretează pentru producţie sau depozitare.
Zonă centrală.
Acces la utilităţi.
INFORMAŢII
tel. 0257-270.528; fax 0257-289.172.
(4127325)

SANPAOLO IMI BANK
Depozit la termen
între 12 și 36 de luni
Cu plata dobânzii lunar
18% p.a. - DOBÂNDĂ ÎN PRIMA LUNĂ
Informații suplimentare
ARAD, B-dul Revoluției nr. 88
TELEFON : 284.888 ; FAX : 285.202

ADEVĂRUL

Cotidian independent Arad

ASTRA
ASTRA VAGOANE CĂLĂTORI
Singurul producător de confort din domeniu
Str. Petru Rareș 1-3
Tel: 233.651 Fax: 258.168
e-mail: astra.calatori@astrac.rdsar.ro

Anul XVI, nr. 4136 | 20+8 pagini | VINERI, 13 FEBRUARIE 2004 | 6.000 lei | Publicație auditată de BRAT | Tiraj mediu zilnic vândut: 28 134
adevarul@arad.ro; adv.pub@arad.ro | http://adevarul.arad.ro

Cei trei pentru Primăria Aradului

Mircea Dorgoșan

Publicăm alăturat primul sondaj de opinie din acest an. Spunem primul pentru că, în mod sigur, vor mai apărea și altele, candidații pentru diferitele funcții ca și partidele încercând în acest fel să ia pulsul alegătorilor și în funcție de cum stau să mai cârpească pe ici, pe colo, pe unde se mai poate cârpi până la 6 iunie, data mult așteptatelor alegeri locale.

Interesant este faptul că față de anul 2000, în acest an electoral **partidele și candidații lor și-au îndreptat mai mult atenția înspre sondarea stării de spirit din județele și orașele de reședință pornindu-se de la ideea că cine va câștiga alegerile locale va lua o serioasă opțiune și pentru cele parlamentare.** Și așa și este, obținerea mult râvnitului post de primar al Aradului însemnând nu numai o victorie personală, ci și un puternic semnal pentru alegători în ceea ce privește forța partidului care va da pe viitorul primar al Aradului.

Cum se poate limpede desprinde din sondaj - din care este bine să spunem că în posesia noastră a ajuns doar o parte - **investigația vizează în exclusivitate Aradul,** respectiv modul în care sunt percepuți de către arădeni primarul și instituția pe care o conduce, Consiliul Local, partidele politice, și nu în ultimul rând, „catindații" la fotoliul de prim gospodar (vorba vine...) al municipiului. Și din acest punct de vedere, comparativ cu precedentul sondaj, cel realizat de Alianța PNL-PD, Barometrul preelectoral despre care vorbim oferă câteva concluzii deosebit de interesante. Poate mai puțin pentru alegători, cât mai ales pentru conducerile partidelor ca și pentru competitorii aflați în cursa electorală. Iar o primă concluzie **ar fi cum cred arădenii că ar trebui să fie viitorul lor primar. Care sunt aceste trăsături? Iată-le, în ordine, pe primele trei: să fie cinstit (99%), să cunoască problemele cetățenilor (98%), și a treia, să știe să vorbească cu oamenii.**

(Continuare în pagina 7)

Sondaj de opinie

Barometru preelectoral municipal

Ziarul „Adevărul" a intrat în posesia rezultatelor sondajului de opinie „Barometrul preelectoral municipal", efectuat în municipiul Arad de Biroul de Cercetări Sociale București pe un eșantion de 850 de subiecți, de peste 18 ani. Perioada de culegere a datelor a fost între 23-30 ianuarie a. c., iar interviurile s-au desfășurat la domiciliul subiecților. Mai menționăm că eșantionul este reprezentativ pentru populația adultă a municipiului și are o eroare statistică maximală de +/- 3,5 la sută.

Redăm în cele ce urmează cele mai de interes rezultate reieșite după prelucrarea datelor culese.

Alte rezultate în pagina 7

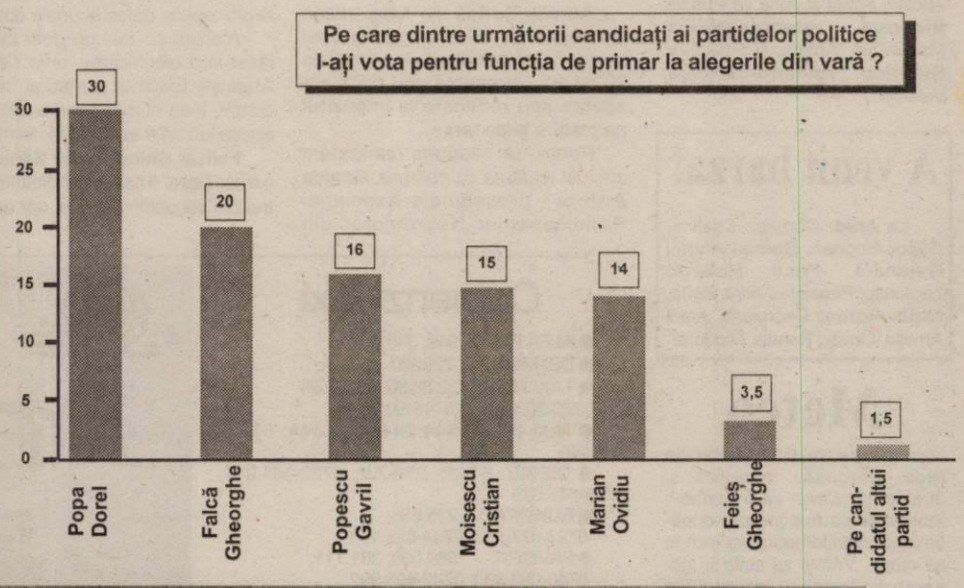

Furtuna de zăpadă a lăsat în beznă opt sate

Foto: Ș. Matyaș

Prefectul este nemulțumit că în municipiu s-a acționat cu întârziere

Furtuna de zăpadă din noaptea trecută a creat mari probleme pe drumurile județului și în multe sate din zona de munte.

Ieri dimineață, stratul de zăpadă depus atingea 30 de centimetri la Moneasa, și peste 40 la Hălmagiu. În zona respectivă, zăpada a afectat și rețelele Romtelecom din șase localități, dar defecțiunile au fost remediate operativ. De furcă au avut și echipele de la Electrica, deorece peste 90 de posturi de transformare au fost deranjate, opt localități au rămas fără curent electric și ieri după amiază se mai efectuau încă reparații. Nici cartierele din municipiu nu au scăpat de căderi de tensiune, remediate în cursul nopții.

Sorina Ambruș

(Continuare în pagina 4)

INTERNEXT
Acces liber fără parolă !
Trafic NELIMITAT !
891234
Tarife fără TVA:
TARIF I Luni-Duminica 8-22 3,52 eurocenti/minut
TARIF II Luni-Duminica 22-8 1,76 eurocenti/minut
Info : 0257-285353; www.inext.ro
(C.774/2003)

JACKSON
Hotel Restaurant din Vama Nădlac
Organizează nunți botezuri mese festive
La numai 12 Euro
Informații tel.206.227
(C.699/2003)

Lovitură de teatru în politica arădeană

Deputatul Nicu Cojocaru a părăsit Partidul Umanist și s-a înscris în P.U.N.R.

Pag. 4

„În țara dumneavoastră am găsit o combinație excelentă, potrivită sufletului meu"

Interviu cu Monseniorul Dr. Albert Rauch, Institutul Catolic pentru Bisericile Răsăritene - Regensburg (Germania)

– Stimate Mons. Dr. Albert Rauch, când ați venit pentru prima dată în România, și care au fost primele legături cu Biserica Ortodoxă Română?

– Pentru prima dată, am fost în România în vara anului 1968, cu o grupă de tineri și apoi, încă o dată, în decembrie același an. Atunci l-am cunoscut personal pe patriarhul Justinian Marina. M-a primit și m-a găzduit în palatul patriarhal. A organizat atunci și un program special pentru mine, împreună cu părintele Benedict Ghiuș. Am vizitat diferite mănăstiri, împrejurimile Bucureștiului ș.a.

Curând după aceea, au venit deja, la Institutul nostru din Regensburg, primii bursieri din România: monahi și monahii de la unele mănăstiri din țară.

A consemnat
Mihai Săsăujan

(Continuare în pagina 8)

STIHL®
Pentru orice motofierăstrău cumpărat în februarie primiți:
1 lanț
1 litru ulei
SC FOX IMPEX SRL
ARAD, CALEA TIMIȘORII NR.11
TEL/FAX 278474
(c.p.69/2004)

ASIROM RCA este șansa ta!
Încheind asigurarea RCA la ASIROM până la 1 MARTIE 2004, pentru întregul an
Veți participa la extragerea computerizată a următoarelor premii:
- Premiul I - 46 autoturisme Matiz Daewoo
- Premiul II - 93 sejururi de câte CINCI ZILE fiecare în GRECIA

Încheind asigurarea RCA la ASIROM până în 15 MARTIE 2004 pentru întregul an sau doar pentru primul semestru, veți participa la extragerea premiilor speciale - obiecte electro-casnice (televizoare, aspiratoare, filtre de cafea și călcătoare) care are loc la sediul sucursalei în fiecare zi de marți pentru cei care au încheiat asigurarea în săptămâna care a trecut.
(3928129)

Corleone
organizează
în fiecare joi și vineri,
Seri românești cu muzică populară
Printre invitați: Aurel Șeran
Gabi Gheorghe
Dana Hanc
Informații și rezervări la tel. 210.944, 0788.340.772

INCHIRIEZ SPATIU COMERCIAL B-DUL. REVOLUTIEI 100 m² TEL: 0721.269.705
(C.P. 703/2003)

Meditația zilei

Un bărbat își dezvăluie maturitatea și inteligența prin felul în care vorbește despre femei. (M. Gorki)

Calendar

Astăzi, Soarele răsare la ora 7 și 23 de minute și apune la ora 17 și 36 de minute. Au trecut 43 de zile din acest an. Au mai rămas 323 de zile până în 2005.

Praznicul zilei: Biserica ortodoxă: Cuv. Martinian; Sf. Apostol Acvila și soția sa Priscila; **Biserica greco-catolică**: Martinian, Acvila și Priscilla; **Biserica romano-catolică**: Valentin.

A venit barza!

La Arad: Corbaci Cristina, Gligor Bogdan, Șerban Andrei Natanael, Poco Roberto Laurențiu, Panainte Andra Elena, Miclău Roxana Georgiana, Aradi Amalia, Covaci Rahela Teodora.

Meteo

Vremea va fi deosebit de rece, geroasă noaptea și dimineața. Cerul va fi variabil, înnorându-se treptat spre după-amiază, când temporar va începe să ningă. Vântul va sufla în general moderat, cu intensificări temporare, izolat spulberând zăpada, mai ales în zona înaltă, din sector nordic.

Temp. max.: -9 la -6°C
Temp. min.: -16 la -12°C

Actualitatea culturală

Teatrul de Stat Arad prezintă azi, la Sala Studio, de la ora 18, piesa „Pe muche de șuriu" de G. Astaloș.

CINEMATOGRAFE

DACIA (tel. 255.576): Kill Bill: Vol I A (SUA) 11; 13,30; 16; 18,30; 21

MUREȘUL (tel. 280.532): Matrix Revoluții 3 (SUA) 10; 12,30; 15; 18

ARTA (tel. 280.526): Niki Ardelean, colonel în rezervă (România) 16; 18; 20

SALA MICĂ: Asasin în slujba legii (SUA) 15,30; 18,30

În județ

Ineu (12-15 feb.): Spider (SUA) 15; 17

CINEMATECA

Casa de Cultură a municipiului anunță publicul că duminică, 15 februarie, ora 19,00 la clubul Frontiera, str. Unirii, în cadrul cinematecii „Mihai Popovici", va rula filmul MACBETH, în regia artistică a lui Roman Polanski, cu John Finch în rolul principal.

„Adevărul" vă ascultă

La telefonul dimineții 280944, între orele 9,00 și 12,00

Polei pe străzi

Marian Birău din cartierul Aurel Vlaicu ne-a contactat la redacție pentru a reclama faptul că, pe unele străzi din municipiu, nu se poate circula. **„A nins aseară (miercuri seara n.n.) și s-a format polei pe unele străzi încât îți este frică să circuli cu mașina. Autoritățile abilitate au curățat doar centrul. De celelalte străzi nu s-au ocupat deloc..."**

Persoanele cu handicap beneficiază de reducere de impozit?

Aurelia Borlea din Arad, strada Dobrogea nr. 11 este mama unei persoane cu handicap, în vârstă de 20 de ani. **„Vreau să știu dacă am scutire sau reducere la impozitul pe clădire și pe teren."**

Pentru un răspuns competent am luat legătura cu doamna **Monica Antoci** - președinele Asociației Handicapaților Neuromotor din Arad, care ne-a declarat: „Familia nu beneficiază de nici o reducere, numai persoana cu handicap. Pentru a beneficia de acestă reducere, casa și terenul trebuie să fie trecute pe numele persoanei cu handicap." Tot de la dânsa mai aflăm că anul trecut persoanele cu handicap de gradul I beneficiau de scutire de taxă, iar persoanele cu handicap de gradul II, beneficiau de o reducere de 50 la sută. **„Pentru a avea reducere trebuie să se adreseze la Direcția Financiară și să aibă la ea certificatul pentru persoana cu handicap și certificatul de naștere"**

Redactor de serviciu, N. B.

La telefonul după-amiezii, 280944, între orele 15 - 18

Mai mulți locuitori din Sânmartin ne-au semnalat faptul că satul a rămas fără curent electric de miercuri seara și până joi dimineața. „S-a luat curentul în jurul orei 19,30 și nu a venit decât pe la șase dimineața. Imediat după întrerupere, au fost vreo șapte-opt încercări de revenire, cam din patru în patru secunde, ceea ce nu a fost bine pentru aparatele electronice. Poate la unii s-au și defectat unele aparate", spun oamenii.

Afectați au fost nu doar cei din Sânmartin. Vântul de miercuri seara a lăsat fără electricitate, timp de mai multă vreme, 70 de localități din județ. Angajații Electricii au lucrat în timpul nopții pentru remedierea penelor de curent, însă numărul mare de intervenții a făcut ca reparațiile să dureze, de aceea lucrurile au intrat în normal destul de târziu.

Felicia Chindriș din Sânicolaul Mic: „Aștept un răspuns de la domnul primar Dorel Popa. Luni dimineața am fost la dânsul și mi-a spus că în două-trei zile voi primi răspuns, dar asta nu s-a întâmplat".

Redactor de serviciu, G. K.

Comenzi taxi

- ALFA PLUS 949; 349.349
- DELMAR 229220
- TAXI ALFA 22.88.88; 25.25.26; 0723-200.301; 0745-50.60.70
- TAXI ARAD: 244.244; 274.444; 0722-755.440
- DIESEL STAR 212.222; 0722-361.011; 0745-645.645
- EUROPA 275.555; 0723-677.555; 0744-828.163
- FAVORIT 280.000; 281.111; 0740-083.333; 0742-409.992
- VALI DIESEL 280.705; 280.100
- MIRCO MILI 230.530; 230.730; 0740-152.828; 0723-062.366

Horoscop

Vineri, 13 februarie 2004

Berbec (21.03-20.04). Astăzi aveți un moment de respiro, cu condiția să nu aduceți în discuție subiecte tabú pentru dvs.

Taur (21.04-20.05). Nu va fi vorba de o răsturnare de situație, însă e bine să vă pregătiți pentru o bucurie deosebită.

Gemenii (21.05-20.06). V-ați creat un mit al „învingătorului", iar acum trebuie să stați pe poziție.

Rac (21.06.-22.07). Munca în echipă vă face mult mai organizați și mai prompți.

Leu (23.07-22.08). O dată în viață vă lăsați manipulați de sfaturile celor din jur, dar pentru o cauză nobilă.

Fecioara (23.08-22.09). Vă agățați cu disperare de ceea ce credeți că ar putea fi steaua dvs. norocoasă și nu greșiți.

Balanța (23.09-22.10). Dacă aveți de făcut o călătorie urgentă, aceasta va decurge bine.

Scorpion (23.10-21.11). În jurul dvs. este multă energie pozitivă. Seara vă poate aduce o întâlnire relaxantă cu prietenii.

Săgetător (22.11-21.12). Vă simțiți împliniți pe toate planurile. Latura financiară, îndeosebi, este foarte bine aspectată, ceea ce vă permite să faceți o escapadă reușită.

Capricorn (22.12-19.01). Înconjurați de cărți, vă creați o lume a dvs., ruptă de realitate, în care descoperiți cadrul în care ați dori să trăiți.

Vărsător (20.01-20.02). Condițiile schimbării nu vi se par avantajoase, însă trebuie să o faceți, chiar dacă strângeți din dinți.

Peștii (21.02-20.03). Sunteți ostili cu familia, făcându-vă singur mari deservicii.

CUR$UL VALUTAR

VALORI ÎNREGISTRATE IERI, 12 FEBRUARIE 2004

Denumirea valutei	BNR	BCR		BRD		Banca Transilvania		Banca Românească		Banca Romexterra		Alpha Bank	
		C	V	C	V	C	V	C	V	C	V	C	V
Euro	40721	40400	41000	40430	40920	40400	41000	40600	41100	40300	41000	40500	40950
Dolar S.U.A.	31787	31700	32300	31480	31980	31600	32300	31598	32146	31500	32250	31500	32000
Forint	154	144	160	148	158	151	158	-	-	147	157	-	-

Utilitare

PRIMĂRIA MUNICIPIULUI

Program de relații cu publicul (camera 5) luni-miercuri-vineri între orele 8-12; marți-joi între orele 8-12; 15-17 - tel. 284.744, tel. centrală 281.850.

PIEȚE, TÂRGURI

Astăzi este zi de piață la Ineu, Lipova, Covăsânț, Mișca, Moneasa, Șepreuș, Șimand, Vladimirescu, Șeitin. Tot astăzi se organizează târguri săptămânale la Ineu, Șepreuș, Șimand.

FARMACII DE SERVICIU

Farmacia **REMEDIUM** Arad, B-dul Revoluției nr. 52-54. Program luni-vineri: 7,30-20,00, sâmbătă 8,00-14,00. Telefon 233.195. Eliberăm rețete compensate și gratuite.

Farmacia **„ALEXANDRA"**, str. Tribunul Dobra, nr. 24 (stația tramvai Boul Roșu), tel. 282.062. Program luni-vineri: 7-22; sâmbăta: 8-18; duminica: 9-15. Eliberează medicamente compensate și gratuite

Farmacia **„OMNIAFARM"**, Calea Aurel Vlaicu, Bl. Z28, cu program zilnic de la orele 8,00-22,00. Telefon 271.724. Eliberează rețete gratuite și compensate

URGENȚE STOMATOLOGICE

Asigură Cabinetul din str. Crișan (în spate la Gionelli).

În zilele de sâmbătă și duminică, urgențe stomatologice asigură și cabinetul din B-dul Revoluției nr. 62, ap. 17, între orele 9,00-19,00. Telefon: 256.665.

Cabinetul Stomatologic din Calea Victoriei nr. 7A asigură zilnic urgențe, inclusiv sâmbăta, între orele 10-15. Telefon 0745.565.622.

Cabinetul stomatologic din B-dul Revoluției nr. 95, etajul I, asigură urgențe, zilnic între orele 8-14, telefon 282.184.

Cabinetul Stomatologic din str. Crișan nr. 6 (vizavi) de Complexul Stomatologic) asigură urgențe stomatologice. Luni-Joi: 13,30-19,00; Vineri: 9,00-15,00. Tel. 338.101

Cabinetul Stomatologic din str. Românului nr. 4 (lângă antichitățile de pe colț cu Mețianu) asigură zilnic urgențe stomatologice între orele 9-13; 15-20. Telefon 0744/752.020; 0723/013.704.

DISPENSAR VETERINAR

Dispensarul veterinar din Aradul Nou efectuează zilnic, orele 8-16 (sâmbăta 8-12 și duminica) examen trichineloscopic, vaccinări antirabice și sterilizări câini-pisici, însămânțări artificiale. Telefon 287.298.

Dispensar veterinar din Curtici: examen trichinelo-scopic, vaccinări, tratamente, consultații, la toate speciile de animale. Telefon 464.145

ÎNTRERUPERI CURENT ELECTRIC

Vineri, 13 februarie, orele 8-15: Faleza Sud Bl. 43

CITIRE APOMETRE

Vineri, 13 februarie: Blocuri Pasaj 40-48, Bl. Imașului, Bl. 151-200 Micălaca, Iosif Lengyel, Ady Endre, Voinicilor, Ciobanului, Dreptății, Frăției, Stânjenel, Budai Deleanu, Piața Carpați, Zsigmond Moricz, Bradului, Zmeurei, Lucreția, Rahovei, Tismana, Sever Bocu, Gh. Groza, Slatinei, Dâmboviței, Oborului, Gloriei, Suceava, Lăcrămioarelor, I. Fluieraș, I. Felea, Ciorogariu cu soț, Oituz fără soț, Remus, Mărgăritar, Occident, Triumfului, Labirint, Teiului, M. Stănescu, C. Coposu

ADMINISTRAȚIA FINANȚELOR PUBLICE

Administrația Finanțelor Publice a municipiului Arad: Asistență contribuabili (impozitul pe venitul global) - telefon 280.633, 280.733, int. 198 (persoane fizice) și 125 (persoane juridice) între orele 8,00-12,00. Informații mai pot fi obținute la adresa de web: www.finantearad.ro

ÎNREGISTRĂRI ÎN CAZ DE DECES

Biroul de Stare Civilă - decese face înregistrări după următorul program: sâmbătă și duminică, între orele 9,00-11,00. Tel. 281.850.

TELEFOANE DE URGENȚĂ

POMPIERI 981; 251.212

AMBULANȚĂ ARAD - 961 sau 251.313

POLIȚIE: 955

Numărul de centrală telefonică al I. J. P. (Inspectoratul Județean de Poliție) Arad: 207.100.

S. C. DISTRIGAZ-NORD S. A. TÂRGU MUREȘ

Sucursala de Distribuție a Gazelor Naturale Arad, Dispeceratul permanent - telefon 218.928; 256.928

DERANJAMENTE CURENT ELECTRIC

Tel. 235.991

S. C. SALUBRITATE S. A. ARAD

Dispecerat între orele 7,00-19,00. La telefonul: 280.873.

PROTECȚIA CONSUMATORULUI

B-dul Revoluției, nr. 50. Telefon: 257.049

DIRECȚIA DE SĂNĂTATE PUBLICĂ - servicul de permanență: 254.438

GARDA FINANCIARĂ: B-dul Revoluției nr. 79, telefon: 280.971

INSPECTORATUL TERITORIAL DE MUNCĂ ARAD

Str. Episcopiei nr. 11-13, tel.: 211.762, 211.862, 257.251

AGENȚIA JUDEȚEANĂ PENTRU OCUPAREA FORȚEI DE MUNCĂ

Str. Gheorghe Lazăr nr. 20, tel: 281998, 211791.

POLIȚIA DE FRONTIERĂ: tel.: 959

A.T.I.P.O. 1
Călătoriți prin noi în Europa!
SIGURANȚĂ-CONFORT-PREȚURI MINIME-REDUCERI-RAPIDITATE-CALITATE
TRANSPORT INTERNAȚIONAL DE PERSOANE
AUSTRIA-ITALIA-SPANIA-PORTUGALIA-GERMANIA-BELGIA-OLANDA-FRANȚA
Ofertă specială
REPREZENTANȚA LUCKY TOUR - SAIZ TOUR societate Spaniolă - Română
SPANIA 110 EURO
GERMANIA 50 EURO
BELGIA, OLANDA 130 EURO
REPREZENTANȚA PLETL, PRIAMUS TRANSILVANIA TRANSPORT societăți Germano-Române
ITALIA 95 EURO
REPREZENTANȚA ERIKA INVEST SAMEX, FIL societăți Italiano-Române
REZERVĂRI ȘI INFORMAȚII:
TEL.: 254.745, 281.028, 0788.43.68.48
(C.A. 689/2003)

S.C. ELMAS APIFLOR S.R.L
comercializează
MATERIALE PENTRU INSTALAȚII ELECTRICE
- Conductori și cabluri electrice: Fy, MyyM, Cyy, Cyaby, Acyaby, Mccg, sudură, siliconic etc.
- Aparataj de joasă tensiune: prize, întrerupătoare ST, PT și antigron etc.
- Diverse: tub PVC, doze, coturi, tablouri, sig. automate.
- Produse industriale: contactori (RG, TCA, TSA, DRG), usol, butoane, microîntrerupătoare, relee etc.
- PARATRĂSNETE la prețuri speciale.

DISTRIBUITOR SIEMENS ȘI HAGER
aparataj industrial și de joasă tensiune.
PREȚURI FĂRĂ CONCURENȚĂ
ARAD, str. Tîrgoviștei, nr.3 Tel/Fax.: 256 026, 0722/ 938 376
(între Casa Albă și primul Bloc pe str. Miron Costin)
(c-19/2004)

Societate Comercială
ANGAJEAZĂ PERSONAL
CASĂ AMANET
str. P-ța GĂRII, bl. G, sc. B, ap. PARTER
(vis - a - vis de magazinul CHIC 3)
INTERVIU ÎN DATA DE 26.02.2004 ORA 13.00
relații la telefon: 0233.231451, 0722.324167

Prefectul cere primăriilor

Teren pentru locuințele tinerilor

În conferința de presă săptămânală organizată de Prefectură, Dan Ungureanu, reprezentantul Guvernului în teritoriu, a prezentat situația aplicării în județ a Legii 15 din 2003, cu referire la sprijinul acordat tinerilor pentru construirea de locuințe proprietate personală. Din rezultatele puse la dipoziția presei, nu transpar lucruri foarte plăcute. Există un număr de opt localități care nu au emis dispoziții de constituire a comisiei de inventariere, deși legea obligă, și aici se înscriu: Apateu, Buteni, Craiva, Hălmăgel, Vladimirescu, Șiștarovăț, Săvârșin și Secusigiu. Următoarea categorie evidențiată este a autorităților locale care, deși dețin terenuri disponibile, nu au luat hotărâri de inventariere a acestora, și cuprinde nu mai puțin de 13 comune și chiar orașele Curtici, Pâncota și Sântana.

Printre localitățile care nu au soluționat cererile tinerilor se regăsesc nume și mai mari, cum ar fi, de pildă, municipiul Arad, urmat îndeaproape de orașele Lipova, Nădlac, și iar Pâncota și Sântana.

Categoria cea mai cuprinzătoare revine celor care nu se sinchisesc nici măcar să comunice lunar către Prefectură situația pe acest segment, unde se regăsesc o mare parte dintre Primăriile menționate anterior.

„Am centralizat aceste date și le-am trimis inclusiv Guvernului, spre informare. Situația mă nemulțumește, pentru că sunt unități administrativ teritoriale care nu dau importanță acestei hotărâri guvernamentale, ce trebuie să constituie o prioritate. Unele primării preferă alte formule de valorificare a terenurilor, cum ar fi vânzarea sau concesionarea, fără să ia în seamă nici solicitările tinerilor și nici indicațiile noastre. Și aici aș evidenția primăria din Vladimirescu", a detaliat prefectul Ungureanu.

Deocamdată, Prefectura s-a mulțumit doar cu atenționarea și publicarea în presă a indisciplinaților, dar un eventual refuz al acestora de a se da pe brazdă, ar putea atrage după sine inclusiv penalizări.

Sorina Ambruș

„Legalizarea" complexului Jackson a triat adevărații angrosiști

Conducerea Gărzii Financiare Arad a avut o nouă întrevedere cu reprezentanții comercianților din complexul comercial Jackson, având în vedere expirarea termenului fixat pentru intrarea în legalitate. Din spusele comisarului șef **Dan Cancel** majoritatea și-au dotat standurile cu case de marcat, iar numărul celor care se declarau angrosiști s-a redus simțitor.

„Practic, au rămas în jur de zece angrosiști, astfel că mutarea lor într-o hală specială nu își are rostul, deocamdată. Pentru a se distinge de restul comercianților, angrosiștii vor afișa pe vitrinele standurilor un semn distinctiv, un anunț care să specifice profilul societății. S-au mai efectuat și se efectuează și alte modificări, menite să facă puțină ordine în cadrul complexului. S-au eliberat coridoarele dintre standuri, se va întocmi un centralizator cu toți angajații, care au și primit ecusoane", ne-a declarat **Dan Cancel**, comisarul șef al Gărzii Financiare Arad.

Deși s-au făcut pași destul de importanți pentru organizarea complexului conform legii, comisarii Gărzii Financiare nu vor înceta să controleze periodic standurile comercianților. Cei ce vând en-detail vor fi urmăriți dacă emit bonuri fiscale pentru fiecare produs vândut, dar nici angrosiștii nu vor scăpa de controale. Obligația lor este de a desface marfă doar prin intermediul facturilor fiscale.

Deși conflictul părea la un moment dat destul de acut, iată că s-a găsit o cale de mijloc, iar comercianții au dat dovadă de înțelegere față de prevederile legale. De fapt, reducerea drastică a numărului de angrosiști de la peste 30, până la aproape zece, nu face decât să arate că mulți dintre cei ce și-au declarat acest statut, erau departe de a se încadra în accepțiunea termenului.

Sorina Ambruș

Accidente de muncă

În prima lună a acestui an, s-au produs șapte accidente la locul de muncă, soldate cu incapacitate temporară de muncă. Cu unul mai puțin față de aceeași perioadă a anului trecut. În urma acestora, opt persoane au rămas cu incapacitate temporară de muncă, iar una a decedat.

În prima lună a acestui an, cele mai grave accidente au avut loc la: **Astra Vagoane Trinity, S.C. Marocico, S.C. Vima, S.C. BOS Automotive** și **S.C. Products România.** Câteva dintre cauzele din care s-au produs aceste accidente sunt: neutilizarea mijloacelor de protecție din dotare, efectuarea necorespunzătoare a operațiilor de muncă și neatenția.

N. B.

Expo 2004

Asociația crescătorilor de porumbei, păsări de curte și animale de blană organizează, până duminică 15 februarie, expoziția anuală, la Casa de Cultură a Sindicatelor.

Vor fi expuse păsări exotice, fazani, rațe mandarine și, pentru prima dată în Arad, lebede negre.

Seara îndrăgostiților

Discoteca „Mega Sfinx" Gurahonț și Oriflame organizază, sâmbătă 14 februarie 2004, începând cu orele 21, o seară distractivă dedicată îndrăgostiților.

Toți cei prezenți vor avea parte de multe cadouri și surprize.

Cronica măruntă

● După vizita în Arad a Excelenței Sale, **dl. Philippe Etienne, ambasadorul Franței la București**, acesta a ținut să mulțumească în scris Prefecturii pentru programul propus, care i-a permis să-și formuleze o viziune precisă asupra vieții politice, administrative, economice, sociale, culturale și chiar spirituale a județului. Domnia Sa a mai apreciat că **„Aradul este un oraș dinamic și atrăgător"** și a asigurat oficialitățile locale de tot sprijinul în promovarea contactelor utile dezvoltării relațiilor dintre Arad și orașe din Franța.

● În municipiu, zelul de care au dat dovadă unele instituții responsabile cu deszăpezire a creat mari nemulțumiri în rândul unor cetățeni. Francisc Mandek, inspector șef al Autorității Rutiere Române a căzut „victimă" unei mașini de împrăștiat nisip, care acționa ieri dimineață, în jurul orei 7,45, pe artera Dimitrov. Mașina nou-nouță a inspectorului a fost afectată de pietrișul împrăștiat, care a cam lăsat urme pe caroserie.

● **Titus Neag**, de 45 de ani, cetățean austriac, în timp ce conducea pe Bulevardul Revoluției, din Arad, l-a surprins și accidentat ușor pe minorul **Alin B.** Acesta s-a angajat în traversarea străzii prin loc nepermis și fără să se asigure.

● Polițiștii îi cercetează în stare de libertate, pentru că au condus autoturisme neînmatriculate și cu numere false, pe **Prunișor Suciu**, de 29 de ani, din Lupești, **Ioan Gojda**, de 37 de ani, din Ocna-Șugatag, respectiv pe **Cristian Brânzaș**, de 25 de ani, din Vladimirescu. Vor avea de răspuns la numeroase întrebări, referitoare la identitatea autoturismelor pe care le conduceau.

● Anul trecut în cursul lunii ianuarie pe adresa I.T.M. au fost trimise 53 de sesizări, iar anul aceasta în aceeași perioadă de timp au fost înregistrate 63. Prin urmare, numărul angajaților nemulțumiți este în creștere...

● Inspectorii Oficiului Județean pentru Protecția Consumatorilor verifică în aceste zile felul în care își desfășoară activitatea cabinetele stomatologice din municipiu și județ. Controalele se vor lăsa cu amenzi drastice în caz de nereguli!

● V. A., de 23 ani, din Arad a ajuns la Unitatea de Primire Urgențe Chirurgie cu multiple leziuni cauzate de o agresiune. Tânărul se află internat la Spitalul Județean.

● În aceeași situație se află și M. M. de 25 de ani, din Arad. În urma unei altercații, tânăra a ajuns pe mâinile medicilor de la Urgențe Chirurgie, iar acum este internată la Spitalul Județean.

A sosit poarta Euro-GSM în Arad

Dacă ai văzut această poartă înseamnă că au scăzut preturile!

In "Saptamana Indragostitilor" poarta Euro-GSM iti aduce preturi mai scazute la telefoane mobile* si oferte "special pentru perechi".

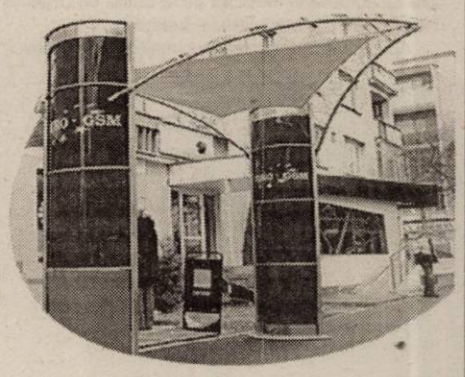

*Orice abonament alegi pana la 29 februarie primesti lunar pe viata 10 minute de convorbiri nationale iar orice optiune alegi, in primele 2 luni nu o platesti. In plus ai si 100 de mesaje scrise nationale pe luna, in primele 2 luni de abonament si telefoane la preturi speciale:

Sagem my X-1 - 16 usd
Alcatel OT320 - 18 usd
Siemens A55 - 32 usd
Nokia 3410 - 49 usd
Sagem MIX-5m - 64 usd
Samsung C100 - 99 usd
Siemens C60 - 105 usd

Pentru a beneficia de oferta promotionala, optiunea aleasa initial trebuie mentinuta activa in primele 2 luni de abonament.

Nokia 3410 - 49$, Siemens A55 - 32$

Preturile nu includ TVA.
Telefoane in limita stocului."
*exceptie fac telefoanele din oferta Orange

orange™

EURO - GSM partener Orange

www.magazineurogsm.ro

(c.44/2004)

transport de persoane si colete spre FRANTA, la standard occidental

Paris Bordeaux Toulouse
Reims Carcasonne Narbonne
Metz Montpellier Nimes
Avignon Marseille
Toulon Cannes
Nice

LUMEA SE MISCA CU ATLASSIB

INFORMATII, la tel.08010100100 sau la 0257/252727 0257/251871, 0257/270562, 0257/256595 (c. 3/2004)

ARĂDENI! UN NOU MAGAZIN DE CARNE ȘI PRODUSE DIN CARNE

PRODUSE ROMÂNEȘTI - CALITATE GERMANĂ - PREȚURI PENTRU ROMÂNI

FIRMA „LAZAR" COMERCIALIZEAZĂ EN GROS ȘI EN DETAIL

PRODUSE DIN CARNE DE PORC ȘI VITĂ

SĂPTĂMÂNA ACEASTA

PREȚURI PROMOȚIONALE LA:

Parizer afumat 74.000 lei/kg

Cârnați Debrecen 78.500 lei/kg

NUMAI LA FIRMA „LAZAR"

ARAD, Calea 6 Vânători nr. 1-3, tel. 253.551; fax: 253.377, mobil: 0745.027.582

LA CIRCA 100 METRI DE LA AUTOGARĂ

(C.776/2003)

Deputatul Nicu Cojocaru a părăsit Partidul Umanist și s-a înscris în PUNR

Deputatul Nicu Cojocaru și-a dat demisia din Partidul Umanist și s-a înscris în PUNR, semnând adeziunea la București, zilele trecute, în prezența președintelui acestei formațiuni, Mircea Chelaru. Sursele noastre ne-au declarat că parlamentarul arădean a ales să procedeze astfel în urma unor neînțelegeri pe care le-a avut cu conducerea centrală a partidului, mai ales în ceea ce privește apropierea formațiunii lui Dan Voiculescu de partidul lui Victor Ciorbea, președintele PNȚCD.

Din păcate, aseară, la închiderea ediției ziarului nostru, deputatul Nicu Cojocaru n-a putut fi contactat pentru a ne oferi amănunte. Suntem însă informați că deputatul Cojocaru își va anunța decizia într-o conferință de presă organizată astăzi în Arad.

A.Olteanu

În fața Palatului Administrativ

Primarul oficiază mâine căsătorii de o zi

Dorel Popa, primarul municipiului Arad, va oficia mâine, cu prilejul Zilei Îndrăgostiților, căsătorii, între orele 13 și 14, uzând pentru prima oară de calitatea de ofițer de stare civilă pe care i-o conferă legea. Începând de la ora 12, primarul va înmâna, pe platoul din fața Palatului Administrativ, certificate de căsătorie de o zi pentru cuplurile de îndrăgostiți. Tinerii vor avea ocazia să se fotografieze și vor primi pe loc pozele.

Nu în ultimul rând, în această seară, PSD organizează o petrecere la clubul Renaissence, începând cu orele 20,30, petrecere la care sunt invitați să participe toți tinerii cu chef de distracție și, mai ales, îndrăgostiții.

A.O.

Marfă în valoare de 100 de milioane de lei - confiscată

În timpul unui control efectuat de echipele de supraveghere și control ale Poliției de frontieră pe șoseaua Arad - Nădlac, într-un microbuz înmatriculat în Spania au fost găsite diverse mărfuri (combine muzicale, DVD-uri, etc) sustrase de la vămuire, în valoare de circa 100 de milioane de lei. Marfa a fost confiscată, iar șoferul microbuzului amendat cu 25 de milioane de lei.

Weekend cu zăpadă la Moneasa

Ninsoarea care s-a abătut zilele acestea asupra județului a așternut un strat consistent și în stațiunea Moneasa, unde zăpada a ajuns la peste 45 de centimetri. Pârtia de schi este și ea pregătită pentru amatorii de sporturi de iarnă, iar copiii au la dispoziție complexul de „baby-schiuri". Până și drumul este practicabil, se circulă în condiții de iarnă, dar fără probleme majore. Având în vedere și soarele care mai încălzește atmosfera, în ciuda temperaturilor scăzute, suntem siguri că vor exista destui doritori care vor alege să petreacă un weekend relaxant la Moneasa, mai ales că sâmbătă sunt organizate, în stațiune, petreceri pentru îndrăgostiți.

S. Ambruș

Ceferiștii se pregătesc de grevă

Miercuri, ceferiștii au declanșat conflictul de muncă la nivelul tuturor companiilor (marfă, călători, infrastructură), din cauza eșuării negocierilor purtate cu conducerile celor trei companii și se pregătesc de grevă, însă acest lucru va fi decis abia în zilele următoare. „Săptămâna viitoare vom face o sesizare la Ministerul Muncii pentru conciliere, iar dacă nu vom primi un răspuns favorabil, e posibil să declanșăm greva generală, la sfârșitul lunii februarie", ne spune Ioan Voica, prim-vicepreședintele Federației Independente a Sindicatelor Mișcare Comercial din Transportul Feroviar.

În cadrul negocierilor purtate în ultimele săptămâni pentru încheierea noului contract colectiv de muncă sindicaliștii au obținut o creștere salarială de doar 3%, mult mai puțin decât cea solicitată. Vechiul contract expiră la sfârșitul lui februarie.

G. K.

Furtuna de zăpadă a lăsat în beznă opt sate

(Urmare din pagina 1)

După ce și-a petrecut noaptea de miercuri spre joi pe teren pentru supravegherea acțiunilor de deszăpezire în zona Vârfurile și Hălmagiu, prefectul Dan Ungureanu a convocat ieri, la orele amiezii, comandamentul județean de iarnă, pentru o dare de seamă amănunțită.

Maiorul Dan Paicu, adjunctul Inspectoratului de Protecția Civilă, a început prin a prezenta prognoza meteo pentru următoarele zile, care nu este deloc îmbucurătoare. Chiar dacă nu va mai ninge decât slab și izolat, vor fi condiții de viscol și temperaturi scăzute care vor coborî până la minus 17 grade. De asemenea, conform datelor meteo, miercuri noaptea a fost atins pragul de disconfort termic din cauza vântului puternic și a ninsorii.

Prefectul a atenționat instituțiile din cadrul Comandamentului să fie pregătite pentru a interveni în caz de agravare a situației, pe motiv că marea parte a comisiilor locale nu dau dovadă de prea mult interes. Cu toate acestea, Ungureanu și-a revărsat nervii în primul rând pe șoferii care au plecat la drum fără să-și echipeze mașinile cu lanțuri antiderapante.

„Tocmai de aceea am restricționat circulația de la Vârfurile spre Bihor, dar nu am rezolvat mare lucru, pentru că și după redeschiderea circulației tirurile au rămas pe loc. Și asta, din cauza unor

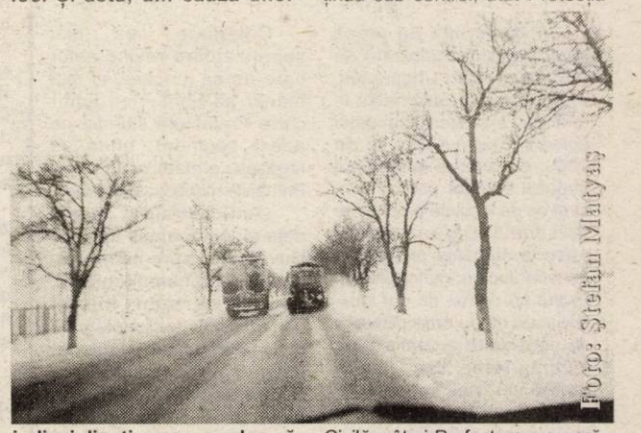

Foto: Ștefan Mutyas

indisciplinați care s-au dus să mănânce, și-au parcat tirurile pe margine, iar cei care au venit în spatele lor nu și-au dat seama că circulația a fost redeschisă. Oricum, am cuvinte de laudă la adresa Drumrilor Naționale, care au interventi la timp și au pus la dipoziția comandamentelor locale combustibil pentru utilaje", a relatat prefectul.

Conducerea Drumurilor Naționale a anunțat că s-a trecut deja la refacerea stocurilor de materiale antiderapante și a ținut să evidențieze o nouă metodă în combaterea poleiului: clorura de calciu, care dă rezultate până la minus 20 de grade.

Dacă în județ situația a fost ținută sub control, atât Protecția Civilă, cât și Prefectura s-au arătat nemulțumite de numărul utilajelor care au acționat pe raza municipiului. Raportarea primăriei nu concordă cu cele afirmate de persoanele aflate în teren. Cert este că primăria comunică împrăștierea a câtorva tone de nisip și sare pe toate arterele din municipiu, încă de miercuri seara, când a început să se formeze polei prin intervenția tuturor utilajelor din dotare. Utilaje care și în zilele următoare vor trebui să acționeze atât în municipiu, cât și în județ deoarece iarnă va mai sta câteva zile pe meleagurile arădene...

Poleiul face victime

Cum era de așteptat, din cauza zăpezii și poleiului din ultimele 24 de ore, a crescut numărul celor care se adresează medicilor de la Secția de Urgențe Ortopedie din cadrul Spitalului Județean.

Aproximativ 20 de arădeni, majoritatea vârstnici, au ajuns la Ortopedie cu fracturi de membre sau de bazin. Medicii îi avertizează pe temerarii vârstei a treia să evite pe cât posibil plimbările în această perioadă, când iarna și-a intrat din nou în drepturi.

A. S.

Situația dramatică a unei familii neajutorate

Într-o casă ca vai de lume, de pe B-dul Ștefan Augustin Doinaș, locuiesc **Elisabeta Popovici** și concubinul ei, **Viorel Dănilă.** Cei doi sunt împreună de șase ani, iar până să ajungă să stea pe bulevardul arădean și-au dus zilele prin canale, boscheți, pe la țigani, prin Checheci și cine mai știe pe unde. Le-a fost greu, mai ales că, în casa unde stau ei acum, locuiau chiar părinții Elisabetei, care însă niciodată nu și-au chemat fata să stea cu ei. La un moment dat, bătrânii s-au despărțit. Mama Elisabetei s-a dus să locuiască în concubinaj cu cineva de prin Șimand, iar tatăl femeii nu se știe exact pe unde hălăduiește. Momentul a fost prielnic, astfel că Elisabeta și alesul ei s-au mutat în imobilul cu numărul 25/2, de pe Ștefan Augustin Doinaș.

Povestea casei

Casa însă are și ea o poveste a ei. Aparține Societății „Recons", căreia soții Elisabeta și Gheorghe Popovici îi erau chiriași. Titulari de contract fiind, cei doi și copiii acestora, respectiv Elisabeta, menționată la început, Maria, Gheorghe, Andrei și Florin, aveau drepturi egale de a locui în imobil. La situația în care doar Elisabeta - fiica de 29 de ani - și concubinul ei se mai află în imobil s-a ajuns abia după ce părinții s-au despărțit în fapt, iar ceilalți frați au plecat, fiecare, în alte direcții. Ba, mai mult, Maria, una dintre fiice, a renunțat, printr-o declarație notarială, la orice beneficii pe care le-ar putea avea de pe urma contractului părinților ei. Cu toate acestea însă, probleme există. Și nu puține...

Un tată egoist

Se pare că Gheorghe Popovici, tatăl Elisabetei, a dat semne că ar dori să cumpere imobilul de la Recons și să se mute în casă cu actuala lui concubină. Bătrânul însă nu este despărțit legal de Elisabeta, mama copiilor lui, care s-a mutat, cum am spus, la Șimand. Astfel, ca să cumpere, ar trebui să aibă acceptul soției sale. Aceasta însă nu i-l va da niciodată, fiindcă ar însemna ca Elisabeta - fiica și concubinul ei vor ajunge în stradă. Situație suficient de neplăcută încât Elisabeta - fiica să se simtă cu un picior în drum. Mai ales că, ne-a mărturisit: **„Mai știu eu ce ar putea să facă și mama, că îi cam place alcoolul! Poate că o va convinge cumva tata să semneze, în schimbul a cine știe ce și mă voi trezi că nu mai pot să stau aici și ajung în uliță cu tot calabalâcul. Ar fi o tragedie, mai ales că sunt bolnavă și am și un copilaș de un an și șapte luni..."**

Elisabeta Popovici s-a obișnuit de mult cu infirmitatea ei și îi este gândul doar la micuțul Viorel, care va trebui operat la inimă...

Astfel, singura măsură care ar putea-o liniști pe Elisabeta Popovici și pe tatăl copilului ei, Viorel Dănilă, ar fi ca ea să fie aceea care să ajungă chiriașa societății Recons și nu să rămână titulari de contract părinții săi. Cu atât mai mult cu cât există premise pentru un asemenea deznodământ, din moment ce ai ei nu mai stau în casă de ani buni, iar cei care achită toate plățile referitoare la imobil sunt ea și concubinul ei. Așa ceva însă nu se poate face cu ușurință. Iată ce ne-a declarat ing. **Mia Pașca**, șef Serviciu Investiții Fond Locativ în cadrul S.C. „Recons" S.A.: **„Întâmplător, cunosc situația acestei fete, Elisabeta Popovici. Așa este, în imobil locuiesc, la ora actuală, doar ea, concubinul ei, și copilul lor. Și sigur că ideal ar fi să devină ea titulară de contract, având în vedere situația familială bulversată a părinților săi. Nu se poate face însă acest lucru cu ușurință. Posibilități sunt, dar nu știu în ce măsură ea ar putea să le îndeplinească. Prima posibilitate ar fi să aibă acordul scris al părinților și fraților săi. Lucru imposibil, dacă este să analizăm situația. A doua posibilitate, de durată mai îndelungaă, dar nu lipsită de șanse de reușită, ar fi ca Elisabeta Popovici să depună o cerere la noi, în care să-și exprime dorința - motivată, având în vedere haosul familial în care se află - ca societatea noastră să nu dea curs nici unei intenții de cumpărare din partea lui Gheorghe Popovici - tatăl ei - înainte de a analiza situația foarte bine. Dacă am avea acest document, am putea să luăm în discuție posibilitatea ca ea să devină titulară de contract și să nu se mai teamă de ziua de mâine. Și ar mai fi nevoie și de niște declarații de la vecini, care să confirme că doar ea și Viorel Dănilă au stat în imobil, respectiv că părinții Elisabeta și Gheorghe n-au mai fost văzuți de mult pe acolo. Cam asta ar fi... Oricum însă, Elisabeta Dănilă are tot dreptul să locuiască în casă chiar și așa, ea fiind una dintre fiicele cuplului destrămat...".**

Sărăcie

Cam așa ar sta lucrurile. De bună seamă, acum, că am bătut noi niște drumuri în sprijinul Elisabetei Popovici, cel puțin aceasta și concubinul ei au putut să afle că nu sunt chiar în stradă. Și nu sunt nici lipsiți de șanse. Se pot concentra, ca atare, asupra creșterii micuțului Daniel, de un an și șapte luni, care nu este - trebuie s-o spunem - cel mai norocos dintre copii. S-a născut cu o problemă a inimii, ce trebuie operată până va împlini vârsta de doi ani. În plus, revenind la Elisabeta, mama lui, ea însăși are o sănătate șubredă. A venit pe lume cu o infirmitate a picioarelor, iar în timp a suferit câteva depresii severe, ajungând inclusiv să fie internată la psihiatrie. Viorel Dănilă însă ține la ea, că este femeie de casă și i-a făcut un copil pe care îl venerează. Cei trei trăiesc doar din ajutorul social, iar dacă uneori Viorel mai este chemat pe ici, pe colo, să scoată un gard viu sau să sape cine știe ce grădiniță de flori, tot nu pot să „prospere". Sunt săraci lipiți. Elisabeta, înainte de avea copilul, mai făcea curățenie prin blocuri. Dar nu mai poate. O doare tot trupul, din ce în ce mai rău. Mai ales când doarme sau când se schimbă vremea. Nu o dată, s-a sculat din somn „ca bătută" de durere și nu pentru că ar fi plâns micuțul în toiul nopții. Destine tragice, de lângă noi, cărora am putea să le fim de folos doar dacă ne-am pleca, o clipă, ochii asupra lor și le-am întinde o mână de ajutor.

Eugenia Pantea
Foto: Ștefan Matyaș

E vremea penibililor

Cine crede că omul se deosebește de celelalte animale doar prin dobândirea facultății de a gândi, cade în eroare. Penibilul, caraghioslâcul sunt trănșee cel puțin la fel de adânci și de late între om și animalele nevorbitoare. Bunăoară, nu ne-a fost dat să vedem vreun biet dobitoc ajungând în siutația de a fi penibil, pe când oameni, da, am văzut. Ce să înțelegem noi de aici? De aici, noi trebuie să înțelegem că animalele se comportă firesc, natural, pe când omul, această „trestie gânditoare" (ca să ne mai salvăm puțin condiția invocându-l pe Blaise Pascal) evadează din firesc și devine adesea caraghios. De vină e gândirea și doar ea. Asta, fie pentru că are scurtcircuit pe undeva, fie din cauză că nu e unsă ori, dacă e prea unsă, patinează. Ce unge mintea de patinează? O obsesie, un orgoliu exacerbat, o ambiție fără suport și câte altele.

Anul acesta, an electoral fiind, vom revedea spectacolele caraghioase ale unor candidați care, în loc să stea acasă, ies în public și se dau în spectacol. Oameni de toate soiurile se vor înghesui să fie primar. De ce? Toți ne vor înduioșa de câtă grijă ne poartă și cât țin ei cu tot dinadinsul să ne facă bine, să ne reducă taxele locale, să ne sape șanțuri, să ne introducă apa, gazul și canalizarea, să asfalteze (într-un singur mandat!) toate străzile cu probleme etc. Sigur, 80 la sută dintre ei n-ar avea ce căuta într-o asemenea cursă pentru că pur și simplu n-au stofă și nici minte, ca să nu ne ascundem după cireș. Dar e democrație, nu? Se poate alinia la start oricine. Doar să îndrăznească. Totuși, preferabil este să știe să scrie și să semneze - întâi cererea și, pe urmă, dac-o fi, actele primăriei. Și cum la noi știu destui să scrie și, din când în când, să se mai și semneze, nu ducem lipsă de candidați. Nici pentru consiliile locale, nici pentru primari, iar la parlament e o înghesuială ce nu s-a pomenit. Unora, privitori din tribună, li se par caraghioase pretențiile majorității candidaților, cum că ar fi cei mai potriviți pentru a fi aleși, dar ei, candidații nici nu se sinchisesc. Ei se văd altfel. Se văd mai buni decât oricare și, culmea, mai au și convingerea că așa îi vor vedea și alegătorii - dacă nu cunoscuții, adesea măcinați de invidii, atunci sigur anonimii, care sunt onești și vor oameni de treabă.

Caraghioși, penibili devin însă și cei care, teoretic, ar avea ce căuta în fotoliul primarului sau în postura de consilier, deputat, senator... Din cauza febrei pe care o dă năzuința arzătoare, din pricina scăpării de sub control a afectelor, din îngâmfare etc. se poate întâmpla ca mintea să patineze și respectivii să dea un spectacol ilar sau, și mai rău, să alunece în zona penibilului grețos. Ceea ce, de altfel, se și întâmplă, frecvent, iar pe măsură ce se apropie alegerile trebuie să umblăm la noi cu fel de fel de medicamente contra greței. Că împotriva râsului nu e cazul să ne tratăm. Râsul chiar face bine.

Tristan Mihuța

Cozmin Gușă a predat strategii secrete la PD Arad

Coordonatorul campaniei electorale pentru alegerile locale al PD, însoțit de către Lavinia Șandru, secretar pe probleme externe și Roberta Anastase, secretar pe probleme de imagine, s-a întâlnit cu staff-ul PD Arad. După cum a declarat Gușă la conferința de presă, discuțiile s-au purtat pe tema structurii executive de campanie a PD Arad, care se încadrează în structura la nivel național. Roberta Anastase a precizat că întâlnirea de la Arad face parte din a treia etapă a turneului în toate județele, în scopul evaluării potențialului electoral al candidaților PD la alegerile locale. Gușă i-a „somat" pe ziariști să nu ceară detalii asupra strategiilor, întrucât acestea sunt secrete. Întrebat dacă s-a pus problema ca domnia-sa să candideze, la alegerile parlamentare, pe listele PD Arad, Gușă a declarat că nici măcar nu știe dacă va candida pentru un loc în Parlament, urmând să ia o decizie după alegerile locale, în funcție de rezultatele obținute. În ceea ce-l privește pe Falcă, acesta se bucură de tot sprijinul din partea lui Gușă, care crede că vicele CJA are toate șansele să câștige fotoliul de primar al Aradului.

S. Todoca

Liberalii acuză „noua politică" a țărăniștilor arădeni

Braț la braț cu PSD

La conferința de presă a PNL, vicepreședintele Mihai Calimente și-a atacat foștii colegi țărăniști, spunând că Ovidiu Marian vorbește despre „noua politică", dar nu spune că, de fapt, aceasta se traduce prin **„noua politică: braț la braț cu PSD"**. La nivel național, **„țărăniștii au devenit prieteni cu PSD-ul, doar- doar îi va împinge în Parlament"**

Numele lui Dorel Popa - pe tramvaie ?

Liberalii l-au acuzat pe primarul Dorel Popa că toate măsurile pe care le ia sunt electorale, făcând concurență neloială contracandidaților săi. În acest sens, s-a amintit despre: desemnarea membrilor în Consiliile de Administrație ale societăților comerciale din subordinea CLM abia acum, după ce au trecut șapte luni de la demisiile celor incompatibili.. Gavril Popescu este convins că nominalizarea s-a făcut abia acum pentru ca aceia care au fost „unși" pe ultima sută de metri să se implice în campania electorală a lui Dorel Popa și a PSD. Popescu a declarat că a auzit că se urmărește rezilierea contractelor de publicitate încheiate de către diferite firme cu Compania de Transport Public, pentru ca pe exteriorul tramvaielor să se poată face publicitate pentru Dorel Popa și PSD.

Liberalii „dezavuează și persuasiunea și șantajul"

Pe marginea incidentului Falcă- Popa, Gheorghiof și Popescu au ținut să precizeze că PNL își exprimă regretul pentru faptul că la Arad s-a ajuns la așa ceva și propune ca, până la apariția „Codului de conduită electorală", partidele arădene să instituie un moratoriu. Gavril Popescu a punctat: „dezavuez și persuasiunea și răspunsul dur", în sensul că Dorel Popa este tot atât de vinovat ca și Falcă. În altă ordine de idei, Popescu va ține, împreună cu consilierii, conferințe de presă, cu deplasări în cartiere,în fiecare sâmbătă. Sâmbăta aceasta, la ora 11,00, va fi prima. Popescu va prezenta rezultatele sondajului referitor la Arad.

„Chip și Dale ai presei arădene"

Fără a nominaliza, Calimente a somat doi ziariști să precizeze dacă sunt sau nu directori de campanie la PSD. **„Dacă sunt, atunci să o spună, altfel nu sunt decât un fel de Chip și Dale ai presei arădene".**

Fetele liberale ne sfătuiesc să ne protejăm

Sâmbătă, de Sfântul Valentin, organizațiile de femei, tineret și studenți ale PNL pun la cale dezbaterea pe tema „Ești îndrăgostit ? Ai grijă ce faci- protejează- te!". La întâlnirea de la sediul PNL, ora 10,00, vor participa medici, psihologi, sociologi.

Simion Todoca

URR vrea integrare în... UE

Claudiu Cristea, președinte al URR Arad, a declarat în cadrul conferinței de presă de ieri, că formațiunea pe care o reprezintă susține suspendarea negocierilor de aderare la Uniunea Europeană, până în momentul în care România, indiferent cine o guvernează, va adopta și aplica ferm mai multe măsuri, printre care se află ridicarea dreptului Procurorului General de a promova anumite recursuri în anulare, instituirea incompatibilității între poziția de demnitar și cea de avocat, simplificarea substanțială a sistemului fiscal.

Privitor la discuțiile dintre Dorel Popa și Gheorghe Falcă, care au apărut în ultimele zile în mass media arădeană, Claudiu Cristea a precizat că ar trebui ca politicienii să se uite mai bine în codul de conduită electorală propus de către URR partidelor politice arădene.

Daniel Albu

Petre Roman și-a făcut un nou partid

Ieri, la București, la Sala Rom Expo, în prezența a 700 de delegați ai comitetelor de inițiativă județene, senatorul Petre Roman și-a lansat propriul partid pe scena politică românească sub denumirea de Forța Democrată. Liderul Petre Roman a declarat că speră să poată înscrie cât mai curând partidul în registrul partidelor politice pentru a putea participa la alegerile locale.

De la Arad, la lansarea partidului a participat Traian Dima.

D. Albu

PSD acuză Opoziția de plagiat în privința programelor electorale

Președintele PSD Arad, Dorel Popa, s-a declarat surprins, ieri, într-o conferință de presă, pentru că **„unii dintre candidații mei își prezintă ofertele electorale inspirate din programele și proiectele noastre".**

„Gheorghe Falcă și Gavril Popescu, prin programele pe care le-au prezentat, se mulează pe realizările PSD și ale Executivului din municipiu" a mai spus Dorel Popa, exemplificând câteva dintre promisiunile contracandidaților săi, care au fost deja „acontate" (a se înțelege că Dorel Popa se referă la realizări sau proiecte în curs de realizare) de către partidul de guvernământ.

În conferința de presă de ieri, rolul de „săgeată" în războiul PSD cu PNL și PD i-a revenit secretarului executiv Rodica Borza, cea care i-a atacat pe Gavril Popescu și Gheorghe Falcă, contracandidații lui Dorel Popa la Primăria Aradului: **„În urma unei verificări temeinice, pe care am făcut-o în calitate de șef al grupului de consilieri PSD, am realizat că Gavril Popescu - consilier local și Gheorghe Falcă - consilier județean, n-au avut nici măcar un proiect de hotărâre inițiat de dumnealor în cadrul CLM, respectiv CJA. Mai mult, Gavril Popescu are, în programul său electoral, incluse mai multe puncte care au fost sau sunt ale Primăriei Aradului și, atenție, atunci când a fost vorba de unele dintre ele (propuse în cadrul Consiliului Local Municipal), dumnealui a votat împotrivă. De aceea, lăsăm la latitudinea populației să aprecieze gradul de nerușinare a consilierului Popescu".**

Despre Gheorghe Falcă, secretarul executiv PSD a spus că se ascunde în umbra lui Caius Parpală, președintele CJA (**„o umbră cam mare dealtfel"** - spunea Rodica Borza), că n-a avut nici o inițiativă legislativă și că și-a arogat, de multe ori, merite care nu i-au aparținut.

Un ultim amănunt interesant este acela că, întrebat de un ziarist dacă are vreo informație că ar fi „săpat" de președintele Consiliului Județean Caius Parpală, Dorel Popa a spus: **„Și dacă ar fi așa, n-aș spune că nu-i așa, dar m-aș eschiva".** Primarul a fost completat de Rodica Borza, care a spus ironic: **„Da, în primăvară va începe campania de curățenie și vom săpa cu toții, cot la cot".**

***

În ceea ce privește inițiativele legislative ale lui Gheorghe Falcă, despre care vorbea Rodica Borza, ca o opinie a noastră trebuie să spunem că secretarul executiv al PSD Arad a cam forțat lucrurile, pentru că, deși democratul are și calitatea de consilier județean (putând depune inițiative), mai importantă e funcția de vicepreședinte pe care o deține. Iar dacă în cadrul conducerii Executivului, așa cum declara Dorel Popa, deoarece se lucrează în echipă, Levente Bognar nu are inițiative prea multe, toate fiind semnate, legal, de primar, atunci nu vedem de ce la CJA nu s-ar fi putut lucra în echipă, așa cum știm că s-a și întâmplat.

Alin Olteanu

Gavril Popescu răspunde criticilor

„Rodica Borza ar trebui să aibă mai mult bun simț"

Consilierul local Gavril Popescu a reacționat imediat la auzul declarațiilor făcute de Rodica Borza, secretar executiv și consilier local municipal, în cadrul conferinței de presă PSD Arad, în legătură cu dumnealui. Candidatul liberal la Primăria Aradului ne-a contactat la redacție și a ținut să precizeze: **„Doamna Rodica Borza, dacă a făcut această declarație în calitate de secretar executiv al PSD Arad, o accept ca o declarație politică care se înscrie în modul de gândire și exprimare al conducerii PSD Arad. Totuși trebuie să remarc că astfel de exprimări nu caracterizează pe membrul simplu PSD, care de multe ori mă atenționează că respectiva doamnă nu exprimă punctul lor de vedere. Dacă această declarație o face în calitate de consilier local, care face parte din comisia juridică a CLM, unde subsemnatul este președintele comisiei, îi recomand pe această cale să vină la ședințele de comisie unde analizăm și facem propuneri de proiecte pentru binele arădenilor. În consecință, ca să poată face astfel de aprecieri ar trebui să aibă bunul simț să-și analizeze mai întâi propria activitate și abia apoi să judece pe alții".**

Alin Olteanu

Precizare

„Adunarea publică organizată de filiala Arad a Uniunii Vatra Românească este legală, îndeplinind cerințele Legii nr. 60/1991 și va avea loc în Piața Pompierilor sâmbătă, 14 februarie 2004, orele 11".

Această declarație aparține Uniunii Vatra Românească drept replică la afirmația din „Adevărul" din 12 februarie a.c.

Într-un articol referitor la mitingul organizat de Vatra Românească pentru data de 14 februarie a.c. în Piața Pompierilor se făcea afirmația că mitingul nu este legal deoarece Primăria Arad nu a aprobat mitingul pentru locația Piața Pompierilor, ci pentru locația Piața Avram Iancu.

Replica Vetrei Românești este motivată de prevederile Legii nr. 60/1991 care zice la art. 11, potrivit d-lui Vârtaci Aconi Florentin, că, dacă Primăria nu răspunde declarației petenților în timp de 48 de ore, atunci declarația privind adunarea este legală și se poate desfășura în locația cerută în declarație.

I.I.

Erată

Florian Oneș își așteaptă susținătorii în Piața Pompierilor sâmbătă.

Dintr-o regretabilă eroare, în articolul „Florian Oneș va vinde la licitație statuia Ungaria Milenară", apărut ieri, în loc de „sîmbătă" a apărut „vineri„. Precizăm că întâlnirea are loc sâmbătă, ora 11,00.

Așa cum am anunțat deja, societatea Belsirim Automotive organizează câte 2 tombole de fidelizare pe lună pentru clienții societății, mai precis cei care au încheiat abonamente, au cumpărat sau au reîncărcat carduri de parcare sau au încheitat contracte de rezervare. Prima extragere a lunii februarie a avut loc în data de 11.02.2004 și are ca premii aparatura electronică și electrocasnică precum și zeci de abonamente de parcare. Următoarea tombolă va avea loc în cea de a doua parte a lunii februarie și se vor oferi premii cel puțin la fel de interesante.

Rezultatele tombolei de fidelizare organizate de PARKTRONIC în data 11.02.2004

1. **Un TV Color** - posesorul abonamentului cu seria 0007172 - Pielea Florica
2. **Un cuptor cu microunde** - posesorul abonamentului cu seria 0007876 - Sanex Cominpex
3. **DVD player** - posesorul cardului cu seria 18855

4. **10 abonamente valabile pe toate strazile pentru o lună de zile:**
   - Posesor abonament seria 0007767 (Șerban Maria)
   - Posesor card seria 27269
   - Posesor card seria 04724 (Lipomin SA)
   - Posesor card seria 00804
   - Posesor card seria 36696
   - Posesor card seria 18293
   - Posesor card seria 13959 (SC Archimina SRL)
   - Posesor card seria 09106
   - Posesor card seria 10561 (Sitrom SA)
   - Posesor card seria 20177 (Seven Points SRL)

5. **10 abonamente valabile pe o stradă pentru o lună de zile:**
   - Posesor card seria 03869 (SC Zass Proteus SRL)
   - Posesor card seria 14833 (SC Romania Combi SA)
   - Posesor card seria 27918
   - Posesor card seria 04540 SC Montel)
   - Posesor card seria 32042
   - Posesor card seria 22225
   - Posesor card seria 38099
   - Posesor card seria 09440 (SC Agro Racem)
   - Posesor card seria 00790
   - Posesor card seria 22116

La tombolă au participat toți clienții societății noastre din perioada 28.01.2004 - 11.02.2004.
Premiile pot fi ridicate de la sediul societății până cel târziu la data de 11.03.2004.

RELAȚII SUPLIMENTARE LA TEL. 252.326

(C.P. 6/2004)

Cei trei pentru Primăria Aradului

(Urmare din pagina 1)

Altfel spus, să nu fie înfumurat sau să nu umble cu nasul pe sus, cum se zice în popor. Interesante sunt și alte două constatări, respectiv dorința arădenilor ca **viitorul primar să aibă neapărat experiență în administrație (85%) și deopotrivă experiență politică (67%).** În paranteză fie spus, dacă treaba cu experiența în administrație nu mai trebuie motivată, cea cu experiența politică cam surprinde, una cu alta nu prea având o legătură directă, probabil arădenii gândindu-se că n-ar fi rău ca „primarele" lor să fie cât de cât hârșit și în politică unde într-un an înveți cât într-o viață cum să tragi sforile și cum să driblezi alegătorii.

Și ajungând aici să ne oprim la ceea ce doare pe atâta lume: **cine ar putea fi viitorul primar al Aradului?** Chiar, cine? Conform Biroului de Cercetări Sociale din București care a condus și organizat actualul sondaj **ordinea preferințelor arădenilor ar fi la începutul lui ianuarie 2004 următoarea: Dorel Popa, Falcă Gheorghe, Popescu Gavril, Moisescu Cristian și Marian Ovidiu.** I-am enumerat doar pe primii cinci, deoarece următorii sunt la distanță prea mare pentru a mai intra în calcule. Ce se observă față de sodajul din decembrie aparținând Alianței PNL-PD? În primul rând faptul că Gheorghe Falcă a pierdut locul întâi, în vreme ce Dorel Popa a ajuns de pe locul 4 pe locul întâi!

O altă surpriză o constituie revenirea spectaculoasă a lui Gavril Popescu, care, metodic și cu perseverență, se apropie de locul întâi. De fapt după părerea celor mai mulți comentatori **aceștia sunt cei trei** dintre care se va alege viitorul primar al Aradului, motivația fiind una simplă: dincolo de calitățile sau defectele unuia sau altuia, în spatele fiecăruia stă un partid puternic, treabă care nu se poate spune despre **Ovidiu Marian** care în alte condiții - mai pe șleau spus, cu un alt partid în spate, nu cu PNȚCD - ar fi avut cu totul și cu totul alte șanse. La fel stau lucrurile și în privința lui **Cristian Moisescu**, PUR-ul pe care se bazează el fiind un partid care deși se zbate și dă din coate nu se prea vede în sondaje. Dovadă, iată, și presupusa configurație a Consiliului municipal așa cum rezultă ea din amintitul Barometru preelectoral și în care PUR-ul - ca și PNȚCD-ul, de altfel - ocupă locul 6, la distanță cosmică de primul loc (4% față de 30% cât ar „face" PSD-ul).

Firește, nu puțini se vor întreba ce s-a întâmplat sau s-a putut întâmpla într-un interval de timp așa de scurt - de nici două luni de zile! - încât Gheorghe Falcă să piardă locul întâi în preferințele arădenilor?! Explicațiile sunt multe începând cu posibila deosebire de abordare și de efectuare a investigației dintre cele două institute de sondaje a opiniei publice - cel care a efectuat sondajul acum și cele două care l-au realizat la sfârșitul lui noiembrie trecut -și terminând cu neincluderea printre potențialii candidați la Primăria Aradului a reprezentantului UDMR, caz în care o bună parte din voturile repondenților UDMR se vor fi dus către Dorel Popa, perceput ca un aliat al UDMR-ului. Și să nu uităm că în Arad trăiesc 12% cetățeni de etnie maghiară, un procent care poate înclina decisiv balanța victoriei electorale, îndeosebi în turul doi al alegerilor.

Oricum, oricine va ajunge sau nu în confruntarea finală, acesta va trebui să reflecteze serios asupra unora dintre concluziile sondajului. Apropo, nu sunt de specialitate, dar, așa, ca simplu comentator mi se pare că **măcar una** dintre zecile de întrebări din chestionar ar fi trebuit să vizeze și **ceea ce a făcut bun primarul Dorel Popa**. Pentru că, dincolo de toate bubele pe care le are și de toate acuzele care i se aduc este neîndoielnic că Dorel Popa a făcut și lucruri bune pentru Arad, altfel **de unde și cum se explică locul întâi pe care el îl ocupă în preferințele concitadinilor săi?!** Dar asupra acestui aspect ca și asupra altor rezultate din sondaj, vom mai reveni, cert este că lupta pentru Primăria Aradului rămâne deschisă, viitorul primar decizându-se dintre cei trei: **Dorel Popa, Gheorghe Falcă și Gavril Popescu.** Care va fi fericitul câștigător rămâne de văzut. Peste exact 4 luni de zile. Timp în care, este adevărat, se pot întâmpla multe, dar în nici un caz la vârful confruntării.

Este o părere.

Barometru preelectoral municipal

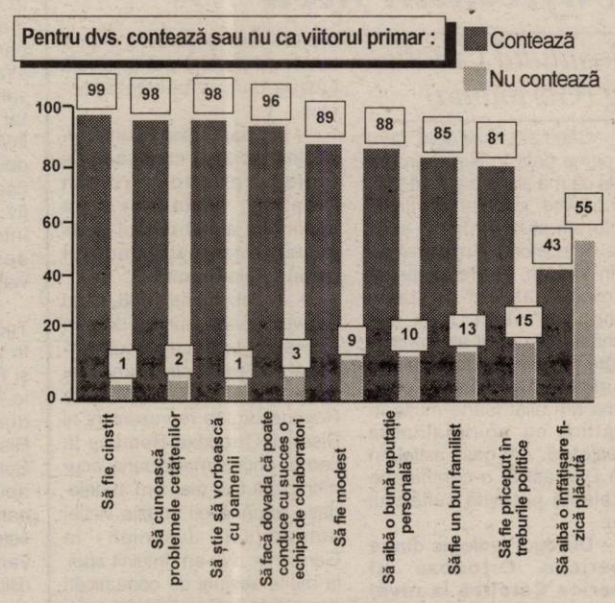

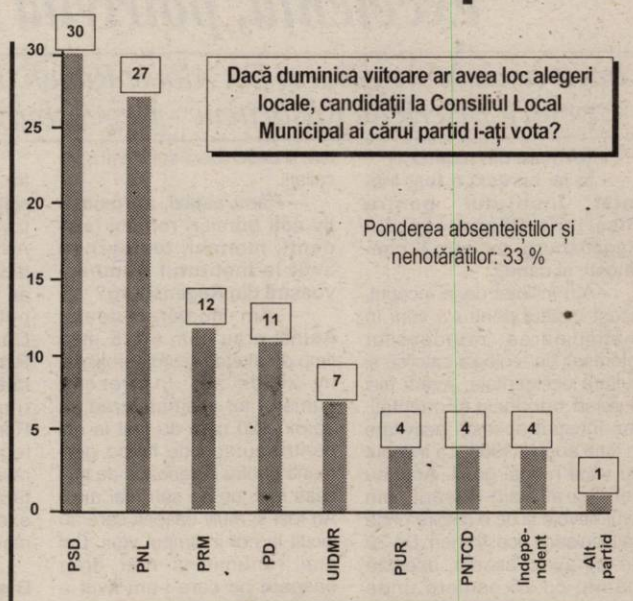

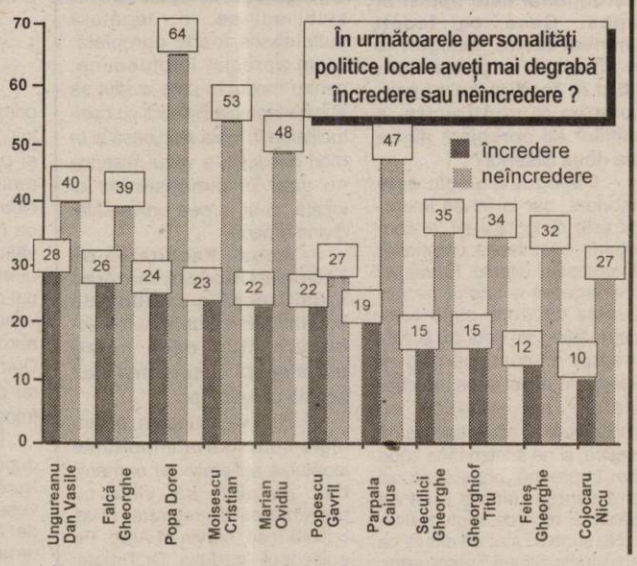

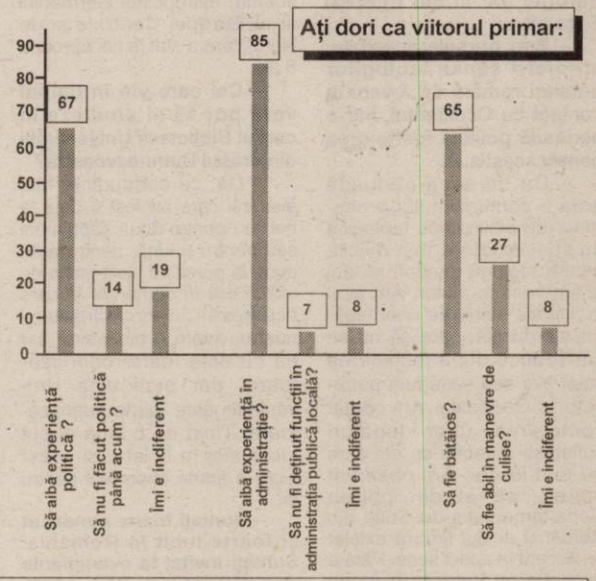

Bugete aprobate la opt societăți ale CLM și CJ

Principala discuție din cadrul ședinței extraordinare a Comisiei județene de dialog social, ce a vaut loc ieri, s-a axat pe avizarea bugetelor de venituri și cheltuieli pentru societățile și regiile subordonate Consiliului Local Municipal și Consiliului Județean. La opt societăți bugetele au fost aprobate, iar unele din acestea cuprind și creșteri salariale și acordarea de tichete de masă angajaților. Discuțiile au rămas fără finalitate în ceea ce privește societatea CET. În ziarul de mâine vom reveni cu mai multe amănunte.

G. K.

Săptămâna viitoare

Americanii vor vizita ferme agricole din județ

Agenția Statelor Unite pentru Dezvoltare Internațională (USAID) și-a exprimat, printr-o adresă trimisă Consiliului Județean Arad, intenția de a investi în România, prin finanțarea proiectelor de dezvoltare a agriculturii, pe două componente: susținerea modulelor legislative și asistență tehnică.

În acest scop, Aradul va fi vizitat, în cursul săptămânii viitoare, de reprezentanții firmei de consultanță Chemonics International, care doresc să vadă instituții agricole de pe raza județului pentru a stabili nivelul proiectelor de finanțare.

„Ne-am gândit să-i ducem în vizită la fermele din Aradul Nou, Sântana, Pecica și Olari. Ei și-au exprimat unele nelămuriri cu privire la faptul că românii nu prea pot accesa fondurile Sapard din cauza condițiilor prea multe și destul de greu de îndeplinit pentru agricultorii autohtoni. Tocmai de aceea doresc să se documenteze la fața locului, pentru a stabili cerințe mai accesibile în vederea demarării proiectelor pe cele două componente. Firma de consultanță va mai efectua astfel de vizite doar la Timișoara și București", a explicat **Gheorghe Falcă**, vicepreședintele Consiliului Județean Arad.

Sorina Ambruș

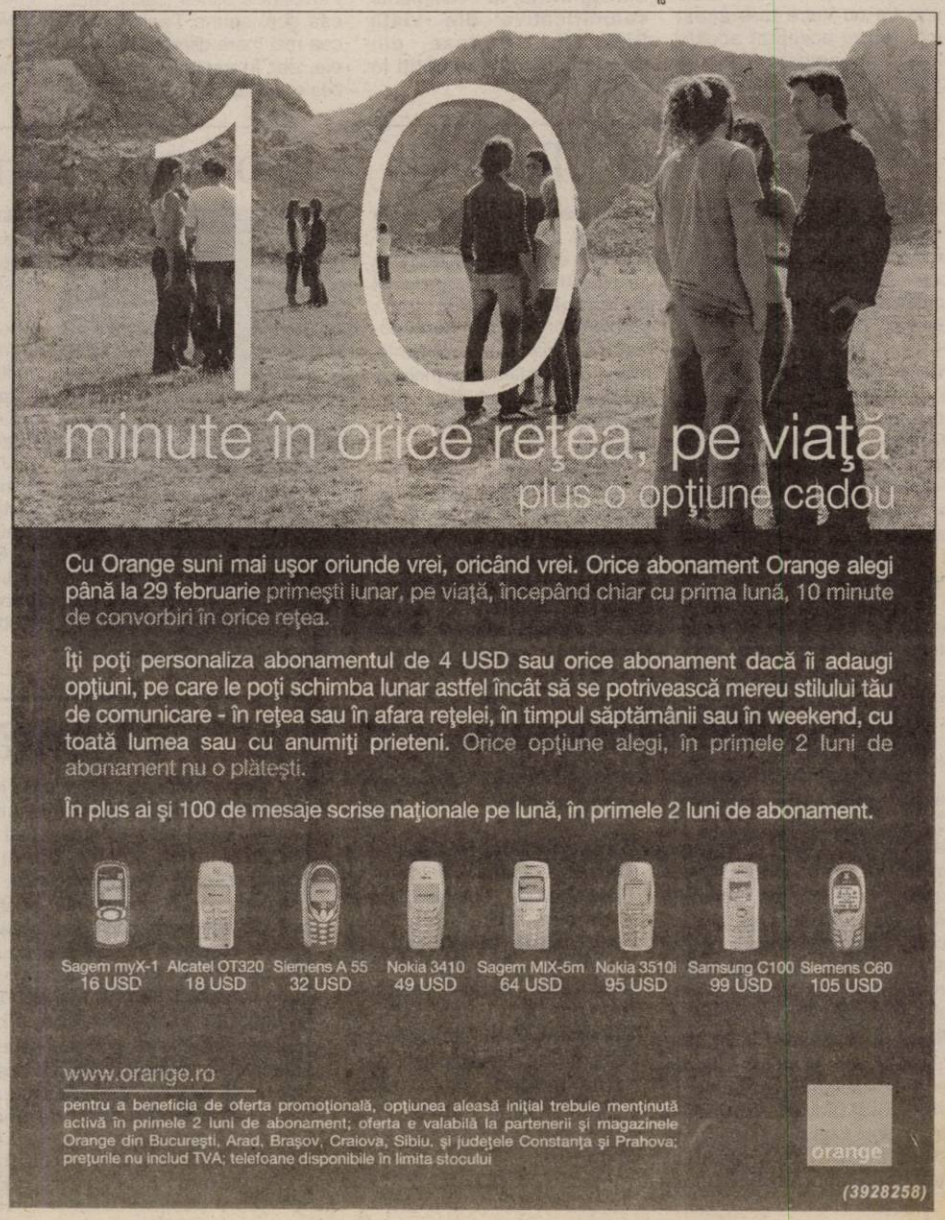

„În țara dumneavoastră am găsit o combinație excelentă, potrivită sufletului meu”

Interviu cu Monseniorul Dr. Albert Rauch, Institutul Catolic pentru Bisericile Răsăritene - Regensburg (Germania)

(Urmare din pagina 1)

- În ce context a fost înființat Institutul pentru Bisericile Răsăritene din Regensburg, pe care îl conduceți, și când?

- Am înființat de la început, acest Institut pentru a veni în întâmpinarea ortodocșilor interesați de teologia catolică și cultura occidentală. Avem aici bursieri ortodocși și orientali. Am început această activitate în luna august 1966. La început au venit numai greci. Apoi au venit și alții din Răsărit. Am avut nevoie și de o clădire unde să locuiască acești tineri. De 30 de ani avem așadar, această clădire cu 25 camere unde primim oaspeți din Răsăritul Europei dar și din Etiopia, Egipt, etc.

– Prin bursele acordate, ați oferit șansa teologilor bursieri români de a veni în contact cu Occidentul, într-o perioadă politică foarte grea pentru aceștia.

– Da. În acea perioadă grea a comunismului procurarea de bibliografie teologică de specialitate a fost dificilă pentru teologii români, iar noi le-am venit în ajutor. Am avut în intenție stabilirea unor legături de durată, care să nu se sfârșească după încheierea celor trei sau șase luni petrecute în Germania. Am căutat conturarea unor legături sufletești durabile cu cei care au fost la noi. Am observat mereu, că și din partea Departamentului de Culte din România acelui timp a existat un accept în acest sens. Fără a exprima cu voce tare acest lucru, ei au acceptat aceste plecări, deoarece românii ca români au această nobilă calitate a deschiderii sufletești spre ceilalți.

– Până astăzi, aproximativ câți bursieri români (studenți, monahi, teologi) ați avut la Institutul Dumneavoastră din Regensburg?

– Am numărat odată. Atunci erau cam 60. E mult timp de atunci, acum aproximativ 20 de ani. În prezent, numărul lor a ajuns, cred, la aprox. 120 care au fost la noi pentru cursuri de limbă germană pentru o perioadă de trei, șase luni, un an sau mai mult. Au fost și mulți oaspeți care au locuit la noi în timpul verii. Cel mai renumit și mai drag oaspete pe care l-am avut a fost Înalt Prea Sfințitul Serafim Joantă, Mitropolitul Germaniei și al Europei Centrale și de Nord, care a stat la noi aproape 8 ani.

– Cei care vin în timpul verii pot să și studieze în cadrul Bibliotecii Universității din orașul Dumneavoastră?

– Da, cu certitudine. Mai ales cei care au fost o dată la noi, vin pentru două săptămâni sau pentru o lună, pentru a se pune la punct cu bibliografia de ultimă oră în domeniile în care activează. Și noi, la Institutul nostru, avem o bibliotecă dar ea nu este foarte cuprinzătoare, dar biblioteca Universității este foarte cuprinzătoare. Timp de o lună ei pot lucra aici în liniște, și acest lucru e foarte important pentru ei.

– Sunteți foarte cunoscut și foarte iubit în România. Sunteți invitat la evenimente semnificative din viața Bisericii Ortodoxe din România. Cum vă simțiți în țara noastră?

– Când am venit deja, pentru prima dată în România am simțit că mă simt ca acasă. Am fost înainte, zece ani în Italia. Acolo am studiat, mi-am scris teza de doctorat. Am lucrat un an în Vatican. Tinerețea mi-am petrecut-o așadar, în Italia. Când am venit apoi, în România, am găsit aici o mentalitate romanică și totuși o spiritualitate bizantină. Tot la Roma am aflat foarte multe în legătură cu spiritualitatea răsăriteană. Am găsit astfel, în țara D-voastră, o combinație excelentă potrivită sufletului meu.

– Dialogul teologic dintre Bisericile Ortodoxe și Biserica Catolică la nivel internațional este astăzi în impas. Ceea ce faceți Dumneavoastră, desigur, la un alt nivel, ar putea contribui la facilitarea și promovarea în continuare, a relațiilor de apropiere dintre cele două Biserici?

– Dialogul teologic este important, dar la fel de important este dialogul vieții, al conviețuirii, coabitarea creștinilor de confesiuni diferite. Patriarhul Athenagoras a folosit pentru aceasta cuvântul simbiosis. Acest dialog al vieții nu a fost întrerupt. El continuă pe mai departe. În acest sens, ne considerăm noi catolicii cu ortodocșii fii ai aceleiași mame Biserica, și ne simțim bine când trăim împreună, chiar și atunci când suntem diferiți unul de celălalt. E bine că suntem diferiți. Nu suntem atât de diferiți ca Persoanele Sfintei Treimi, care, așa cum spune Teologia, au cea mai mare diferențiere între ele, dar în același timp au și cea mai mare apropiere. Pe de o parte, diferențierea e importantă, pe de altă parte, există iubirea care le unește armonios.

– Ați participat la un simpozion închinat cunoscutului teolog ortodox român Dumitru Stăniloae, la împlinirea a 100 de ani de la nașterea sa. L-ați cunoscut pe părintele Dumitru?

– În decembrie 1968, când am venit pentru prima dată în România, l-am cunoscut personal, pe părintele Stăniloae. Dânsul a fost apoi la Regensburg ca reprezentant al Bisericii Ortodoxe Române în cadrul unor simpozioane ecumenice. A fost membru în delegația română cu ocazia vizitei patriarhului Justinian în Germania.. Ne-am întâlnit apoi, la multe sesiuni de comunicări organizate în România, între noi stabilindu-se o legătură sufletească foarte apropiată. L-am apreciat întotdeauna, pentru modul în care a știut să îmbine teologia Bisericii cu spiritualitatea în viața religioasă și în mod deosebit, a văzut Biserica nu doar în dimensiunea ei locală, ci și în cea universală, divino-umană.

– Anual, Facultatea de Teologie Ortodoxă din Arad organizează o sesiune de comunicări științifice. Ne-am bucura mult dacă ne-ați putea onora cu prezența anul acesta universitar.

– Cum vă spuneam, pentru mine sunt foarte importante legăturile sufletești cu oamenii. Las pe alții să vină cu prezentarea de referate. M-aș bucura însă, să vin în Arad. Pe episcopul Aradului, Dr.Timotei Seviciu, îl cunosc încă din timpul când era episcop vicar la Timișoara.

– Vă mulțumim!

Judecata din urmă

De două săptămâni am intrat în perioada Triodului. Este cea mai profund duhovnicească perioadă a anului bisericesc. E străjuită de două învieri: învierea vameșului care „s-a întors îndreptat la casa sa” (Lc. 18, 14) și Învierea lui Hristos. Între acestea două Biserica pregătește învierea noastră și de aceea, ca un laitmotiv, cântăm de-a lungul acestui întreg interval: „Ușile pocăinței deschide mie Dătătorule de viață”...

Primele trei duminici ale Triodului sunt tot atâtea provocări. În prima duminică - a Vameșului și Fariseului - doi oameni se suie la Templu ca să se roage. În duminica următoare, a Fiului Risipitor, doi fii se întorc acasă. Suntem chemați să alegem între două căi pentru două feluri de oameni. Nici unul însă dintre ei nu este bun. Bună este doar pocăința vameșului și întoarcerea fiului risipitor. Tot în duminica a XXXIV-a după Rusalii cântăm, pentru

Evanghelia de duminică

prima dată în Triod, psalmul exilului: „La râul Vavilonului șezut-am și plâns-am când ne-am adus aminte de Sion.” (Ps. 136, 1). Numai cel ce-și chinuiește sufletul ca neprihănitul Lot (2Pt. 2,8) în vâltoarea păcatelor acestei lumi, numai cel ce se simte un înstrăinat de Dumnezeu în duhul acestui veac și care dorește o altă viață, numai acela poate pătrunde taina Duminicii a XXXIV-a după Rusalii cu pocăință, ca singura cale de întoarcere Acasă!

În mod cu totul paradoxal, după o duminică a întâlnirii când încă nu s-au stins ecourile veseliei din camera ospățului dat de Tatăl pentru fiul întors acasă, urmează, de-a dreptul tulburător, duminica unei despărțiri, când Hristos - Judecătorul desparte pe cei buni de cei răi precum „păstorul, oile de capre” (Mt. 25,32). După o duminică a milei părintești, cu o casă gata să-și primească fiul pierdut, iată că în această duminică ni se pune în față intransigența Judecății din urmă. Seria paradoxurilor continuă să ne șocheze. Cei condamnați nu sunt judecați după ceea ce au făcut, ci după cele ce nu au făcut, nu pentru răul comis, ci pentru binele omis. Asta cu atât mai mult cu cât simplitatea mesajului pericopei evanghelice nu ne solicită acțiuni de anvergură: eradicarea sărăciei sau a bolior incurabile etc., ci doar o dăruire personală, izvorâtă din iubirea pentru Hristos - cel de lângă noi! Drepții nu sunt răsplătiți pentru că l-au eliberat pe Hristos când era în temniță, sau L-au vindecat când era bolnav, ci doar pentru simplul fapt că L-au întâlnit în „acești mai mici frați”ai Săi, căutându-L!

Duminica Înfricoșatei Judecăți este și ea în sine o provocare. Îndreptarea atenției exclusive spre evenimentele vremurilor din urmă a dus la înflorirea unei pseudo-eshaltologii cu derapaje nefericite, ținând adesea mai degrabă de un folclor teologic. Puseu revanșard pentru toți „fiii cei mari” ce n-au apucat să se înfrupte din plăcerile lumii acesteia, dar nici n-au gustat din bucuria întoarcerii fratelui lor care „era mort și a înviat”, Ziua judecății din urmă devine pentru aceștia reperul decisiv într-o Parusie punitivă și nicidecum transfiguratoare cu „cerul nou și pământul nou” (Apoc. 21, 1) așteptat de toți cei ai lui Hristos. „Răpirea Bisericii” - de exemplu - rămâne pentru asemenea frustrați revanșa binemeritată față de cei ce vor pieri în „necazul cel mare”. În contrast cu aceștia, atitudinea Bisericii ortodoxe în problema eshatonului este prudentă și mai degrabă rezervată. Biserica dreptmăritoare nu pune accent pe evenimentele din „Ziua Domnului”, ci pe preamărirea Fiului lui Dumnezeu ce se va produce atunci. Parusia nu va aduce numai sfârșitul acestei lumi, ci mai ales pe Hristos venind în slavă pe norii cerului. Ziua judecății din urmă nu va fi ziua răzbunării, ci a răsplătirii!

Înșiruirea evenimentelor catastrofale din Mt. 24, culminând cu Judecata de Apoi din Mt. 25 se constituie mai degrabă într-un îndemn spre îndreptare decât o amenințare fățișă, înscriindu-se pe linia proorociilor vechi testamentare. „Sema Israel!” (Ascultă, Israele!) era genericul sub care Dumnezeu se adresa poporului Său prin profeți și chiar atunci când îl amenința cu pedepse grele apelativul rămânea mai degrabă o implorare sfâșietoare din partea unui Dumnezeu care „nu voiește moartea păcătosului, ci ca păcătosul să se întoarcă de la calea sa și să fie viu.” (Iez. 33, 11).

Cazul ninivitenilor care s-au pocăit și s-au întors de la căile lor cele rele (Iona 3,10) este elocvent pentru mila lui Dumnezeu ce are în vedere mântuirea făpturilor Sale.

Fără a fi maniheică, oferta din debutul Triodului rămâne încă decisivă pentru iconomia mântuirii noastre, căci după Duminica a XXXIV-a după Rusalii (a Fiului Risipitor) urmează, totdeauna, inexorabil, Duminica Înfricoșatei Judecăți cu ultima ei opțiune care însă nu ne va mai aparține: „Și se vor aduce înaintea Lui toate neamurile și-i va despărți pe unii de alții precum desparte păstorul oile de capre. Și va pune oile de-a dreapta Sa, iar caprele de-a stânga...” (Mt. 25,32-33).

Pr. Gh. Gogan

Revista „Teologia” - la o nouă apariție

Sub oblăduirea P.S. dr. **Timotei Seviciu**, episcopul Aradului și Hunedoarei, a văzut, recent, lumina tiparului, încă un număr al revistei Facultății de Teologie Ortodoxă, din cadrul Universității arădene „Aurel Vlaicu”. Consistentă, interesantă, captivantă, apărută în condiții grafice deosebite, revista „Teologia” vine să reconfirme îndârjirea teologilor arădeni de a-și perpetua un spațiu propriu, în care să-și publice studiile, recenziile etc., dând un imbold în plus studenților de a studia și a se exprima.

Studiile din acest ultim număr fac lecturarea cel puțin interesantă. **Caius Cuțaru**, doctorand, asistent la Facultatea de Teologie Ortodoxă Arad, realizează o excelentă incursiune în **„Ireversibilitatea timpului și melancolia augustiniană”**, problematizând cele două noțiuni într-o manieră convergentă, având capacitatea de a menține interesul pentru subiectul abordat până în cel din urmă rând al expunerii.

La fel de mult suscită interesul și studiul intitulat **„Intervenții țariste la Curtea din Viena, în favoarea ortodocșilor din monarhia austriacă”**, semnat de arhid. dr. **Mihai Săsăujan**; material document, în slujba viitorilor teologi. Arhid. dr. **Mihai Săsăujan,** în calitate și de secretar de redacție al publicației, a reușit să-i confere acesteia o notă aerisită și o desăvârșită cursivitate.

Au mai semnat, în revista „Teologia”, dr. **Corneliu Pădureanu**, lector la Departamentul pentru Pregătirea Personalului Didactic al Universității „Aurel Vlaicu”, pr. dr. **Ioan O. Rudeanu**, lector la Facultatea de Teologie Ortodoxă, pr. dr. **Dumitru Moca**, lector la Facultatea de Teologie Ortodoxă și mulți alții.

Revista poate fi găsită la sediul Facultății de Teologie Ortodoxă Arad, de pe strada Academiei Teologice nr. 9.

Eugenia Pantea

„Calea Mântuirii”

Ultimul număr al săptămânalului pastoral - misionar „Calea Mânturii”, editat de Facultatea de Teologie Ortodoxă Arad, vine să confirme, o dată în plus, interesul teologilor arădeni și al studenților, deopotrivă, de a perpetua o publicație care să-i reprezinte. În cele patru pagini ale jurnalului se pot citi rubrici precum **„Roadele Credinței”** - în care pr. conf. univ. dr. **Ioan Tulcan,** decanul Facultății de Teologie Ortodoxă Arad, realizează un comentariu explicit al celei de-a cincea porunci - un **interviu** interesant cu părintele **Marc - Antoine Costa de Beauregard**, preot ortodox în Paris, realizat de arhid. lect. univ. dr. **Mihai Săsăujan**, împreună cu drd. **Caius Cuțaru**, asistent la Facultatea de Teologie Ortodoxă a Universității „Aurel Vlaicu” Arad, **știri** bisericești etc. Editorialul cu titlul „Protosinghelul Irineu Ioan Felea” este semnat de pr. prof. dr. **Mircea Păcurariu.** Ziarul teologilor arădeni poate fi cumpărat, cu o sumă modică, de la sediul Facultății de Teologie, de pe strada Academiei Teologice nr. 9 Arad.

Eugenia Pantea

Chemări la Domnul

Grigore Maerean trăiește de mai multe decenii în Sfânta Mănăstire Lainici din județul Gorj. Împlinește cele mai modeste lucrări cu tragere de inimă. Citește când are răgaz, ascultă durerea fiecăruia, încearcă să-i dea o rază de speranță, iar când simte nevoia interioară, scrie. Manuscrisele sale și le-a răspândit în toată țara cu detașare. Abia acum a început să le adune și să le dea publicității. Parohia Malovăț din județul Mehedinți i-a publicat recent, prin Editura „Cuget Românesc”, prima lui carte. Grigore Maerean se relevă în paginile acestei cărți ca un clarvăzător, care distinge realitățile mai puțin accesibile omului de rând. Face o adevărată radiografie a sufletului omenesc în special și a societății omenești în general, cu exactitatea unui fin observator și cu temeinicia unui cunoscător al Sfintei Scripturi și Sfintei Tradiții. Paginile cărții cuprind predici, pilde și eseuri. Lectura cărții este gustată de nesaț de cititor, ca odinioară scrierile proorocilor. Și Grigore Maerean are capacitatea nu numai de a analiza prezentul, ci și de a scruta viitorul, mărind astfel interesul cititorului. După ce parcurgi această carte simți în suflet regretul că n-ai întâlnit-o mai demult, că ai pierdut prea multă vreme din viață, timp în care ai lăsat vremea să-ți irosească viața și sufletul. Cartea lui Grigore Maerean îți trezește nostalgia curteniei morale, a apropierii de Dumnezeu; îți trezește repulsia față de nimicniciile și mizeriile morale. El vorbește direct cititorului, fără menajamente, fără tipare, ceea ce captează mai mult atenția. Prin valențele profetice, mesajul devine mai convingător. Ca un adevărat comandant pe câmpul de bătaie, taica Grigore știe să-și cheme soldații, să le ordone, să-i dojenească, să-i mângie, să plângă el însuși de durerile și poticnirile lor și să-i ajute să se ridice chiar cu ultimele puteri. Autorul încearcă să trezească cititorului, societatea în general, la realitate, în contextul unei acute crize de valori morale, pe care o traversăm în prezent. Scrisul lui Grigore Maerean este un scris militant, care slujește un ideal nobil, moral, profund religios. Cartea de față poate fi un îndreptar de viață pentru cititorul dornic de a-și mântui sufletul. Dacă și cititorul va fi la fel de entuziasmat că a descoperit un predicator de elită, un bun călăuzitor în cele spirituale, poate obține relații suplimentare despre carte la Parohia Malovăț, telefon 0724998086.

La D.J.S. și CSM PAB - România

Ședință de bilanț, prilej de discuții aprinse

Ieri, în sala 33 a Palatului Administrativ s-a desfășurat ședința de analiză a activității Direcției pentru sport a județului Arad și a Clubului Sportiv Municipal Arad - PAB România pe anul 2003. Punând la dispoziția participanților rapoartele înregistrate, organizatorii au oferit o plăcută surpriză, ieșind din tiparele unei acțiuni terne, fără substanță. Din postura de „maestru de ceremonii", domnul Stelian Văduva, directorul DSJ Arad, i-a provocat pe cei prezenți la un dialog deschis purtat în special cu autoritățile locale care au onorat întâlnirea - prefectul Dan Ungureanu și președintele CJA, Caius Parpală, dar și cu reprezentantul Agenției Naționale pentru Sport, Mircea Hornet.

● Stadionul „Gloria", subiect fierbinte

În intervenția sa, Ioan Marconi, prodecanul Facultății de Educație Fizică și Sport din cadrul Universității de Vest „Vasile Goldiș" a atacat fără perdea autoritățile locale pentru lipsa de implicare în modernizarea stadionului „Gloria". **„Când am obținut niște fonduri externe, au avut grijă niște <<prieteni>> să ne pună bețe în roate. Eu cred că acei oameni au datoria acum să vină cu soluții concrete, să ne ajute în demersul nostru"** - au sunat vorbele care l-au aprins pe Caius Parpală. Președintele CJA a contraatacat prompt: **„Toată lumea din această sală știe ce a promis Universitatea Vasile Goldiș în anul 2000, când Consiliul Local Municipal i-a concesionat stadionul. La acea vreme, nu ați pomenit absolut nimic despre vreun sprijin din partea autorităților locale. Felul în care puneți problema acum mă determină să mă gândesc la o intervenție pe lângă consilierii locali privind retragerea concesiunii stadionului Gloria."** În ton cu edilul local, Stelian Văduva a replicat: **„Ioane, cunoscându-mă de atâția ani, știi că nu mă pot obișnui cu ideea că Aradul nu are un stadion de atletism. Dacă până acum am stat în banca mea, din acest an voi face tot ce îmi stă în putință pentru a mișca lucrurile pe Gloria. Chiar cu riscul de a-mi face dușmani. E an electoral și oricine va investi în stadion va avea numai de câștigat."**

● SOS sala de gimnastică!

Clubul Sportiv Gloria, reprezentat de Gheorghe Indreica a ridicat o altă problemă spinoasă din coasta sportului arădean. Sala de gimnastică de la

Președintele CJA, Caius Parpală amenință UVVG cu deposedarea de stadionul „Gloria".

Fabrica de Zahăr este scoasă la vânzare, fără siguranța că va fi cumpărată de ANS, pentru că pe fir a intrat un investitor grec. **„Din câte am înțeles terenul este al Primăriei. Nu s-ar putea ca dumneavoastră să ne acordați prioritate în achiziționarea sălii?"** - a fost rugămintea lui Indreica pentru prefectul Dan Ungureanu, care a promis ajutor.

● Un sediu pentru LPS

Seria nemulțumirilor a fost continuată de doamna Emilia Mandache, directoarea Liceului cu Program Sportiv, care de ani de zile încearcă fără succes să găsească un spațiu și pentru instituția pe care o conduce. Și în cazul acesta, Dan Ungureanu a promis sprijin.

● Modești, dar muncitori

Chiar dacă nu au dorit să iasă în evidență cu discursuri laudative privind realizările de anul trecut, amfitrionii au avut meritele lor. Incontestabile, dacă privim rezultatele obținute de sportivii arădeni în 2003. Dând dovadă de modestie, Stelian Văduva și Eugen Roman (directorul CSM Arad - PAB România) au sacrificat timpul cuvenit speech-urilor în favoarea dezbaterilor unor probleme cu adevărat importante pentru sportul arădean.

Călin Mnerie
Radu Romanescu

Alb și negre

Pe semicerc

Speranțele iubitorilor handbalului din orașul nostru de a retrăi măcar vremurile în care „Arbema" umplea Polivalenta și se bătea de la egal la egal cu Steaua ori Minaur Baia Mare se destramă precum un ghem de ață „strofocat" de o pisică. Băieții lui Deacu și Ionescu au reușit un egal și în rest au fost ciuca bătăilor în prima parte a campionatului. Problemele de indisciplină din sânul lotului au abundat mai ceva ca golurile în poarta celor de la Dinamo. Numai că antrenorul Deacu nu are alți handbaliști la dispoziție și... înghite. N-are încotro! Și cu banii sunt probleme. Dreghici et company nu și-au primit salariile pe luna trecută. Mai mult - pare a fi o stratagemă a conducerii aflate în imposibilitatea de a face rost de bani - dl. Petrică, unul din oficialii clubului, anunță blocarea salariilor până la..., - era să zicem Sf. Așteaptă, îndeplinirea obiectivului: salvarea de la retrogradare. De unul singur, Caius Parpală, președintele Consiliului Județean, nu poate ține echipa. Unde sunt promisiunile fostului ministru secretar de stat, Mihai David? Parcă, anul trecut „se bătea cu cărămida-n piept", cu declarații de genul: „Numai să promoveze echipa, garantez că nu vor fi probleme de natură financiară".

Cu măsura „înghețării" salariilor, credeți domnilor conducători că îi veți motiva pe jucători? Vor avea un chef de handbal de... ne vom trezi în B, ori, chiar mai rău, fără echipă. Nu cu mult timp în urmă s-a „stins" echipa feminină. Dacă nu se va întâmpla o minune, despre sportul cu mingea pe semicerc - de performanță - din Arad se va vorbi la timpul trecut.

Daniel Scridon

Astăzi, la Cluj

B. C. ICIM întâlnește vicecampioana țării

Baschet

Seria meciurilor dificile continuă pentru baschetbalistele antrenate de Dan Moraru. După Sportul Studențesc și Rapid, „U" ACSA Terapia Cluj este echipa cu care se duelează arădencele. Având în lot jucătoare care evoluează la junioare - ce vor fi angrenate sâmbătă și duminică într-un turneu - gazdele au cerut partenerei de joc să își dea acceptul pentru disputarea meciului cu o zi înainte. Lucru cu care B. C. ICIM a fost de acord, „pentru că nu se știe când îi vom ruga și noi ceva" a explicat antrenorul Moraru.

Precedentele partide dau câștig de cauză ICIM-ului

La finala Cupei României, jocul formației din Cluj a determinat multă lume să spună că este sub cel de anul trecut, iar cel mai bun meci a fost făcut în partida cu fetele de la ICIM. În disputele anterioare dintre cele două combatante baschetbalistele noastre s-au impus. A fost 73-64 în tur și 89-80 la Cupa României. Scoruri strânse, cum sigur va fi și astăzi, ambele echipe pășind pe suprafața de joc cu gândul succesului.

„Mulți consideră că locul nostru nu este aici..."

...au fost, printre altele, cuvintele din declarația antrenorului Dan Moraru. „Nu mai trebuie să precizez că va fi un meci greu, cum de altfel va fi și de acum înainte. Toate echipele vor să bată ICIM-ul, părerea multora este că locul nostru nu este aici. Mergem cu gândul victoriei, precum am făcut-o în precedentele partide. Sperăm să nu întâmpinăm probleme de arbitraj, iar dacă nu ne vom putea impune atunci să pierdem până în nouă puncte", a conchis tehnicianul Moraru.

Partida ce va începe la ora 19 este meciul vedetă al cuplajului din sala „Horia Demian" din orașul de pe Someș. În deschidere, într-o dispută din campionatul masculin se întâlnesc Carbochim din localitate și Elba Timișoara. Trebuie menționați și cei care vor împărți dreptatea în teren. Aceștia sunt Gabriel Dima (București) și Alin Roșu (Oradea).

Adela Ciolocoi

Dor de revanșă

● Astăzi, de la ora 18, West Petrom Arad întâlnește Universitatea Iași

În octombrie anul trecut a început declinul echipei arădene de baschet masculin, West Petrom. Atunci, sub Copou, „petroliștii" sufereau o înfrângere surprinzătoare (scor 72-77), în dauna Universității Iași. A fost prima sincopă, dintr-un lanț de eșecuri, parcă interminabile care au transformat gruparea arădeană într-una de pluton. După câteva experimente nereușite, conducerea clubului l-a ales pe Predrag Badniarevici să salveze... ce se mai poate salva din acest sezon.

Încălzirea a fost făcută cu Rapid, apoi a urmat o victorie la „masa verde", iar astăzi, West Petrom înfruntă un adversar ceva mai dificil. Nu însă unul de calibru, precum Dinamo sau Asesoft. Totuși, studenții ieșeni nu vor bate atâta drum până la Arad, pentru a face act de prezență. Ei își vor juca șansa, iar Mitică Anghel - fost component al West Petromului în perioada sa „de aur" - chiar are de luat o revanșă în fața conducătorilor arădeni, care s-au „lepădat" prea ușor de acesta.

Tot o ravanșă tinteste și West Petromul, chit că, din echipa care pierdea rușinos, în tur, la Iași, nu prea mai găsim nici un jucător. Cu excepția accidentaților Toroman, Tosici și C. Boric, ceilalți baschetbaliști arădeni sunt gata să pună umărul la obținerea victoriei. Una de moral, care poate sălta echipa în clasament.

Partida, contând pentru etapa a 16-a, programată în această seară, de la ora 18, la Sala Sporturilor, va fi oficiată de cuplul de arbitri: Doru Vinași (Cluj) - Ciprian Câmpeanu (București).

D. Scridon

Demonstrație de arte marțiale

Marți, 17 februarie, ora 19, la Sala de sport a Școlii generale nr. 5 (str. Udrea nr. 22) va avea loc o demonstrație de Wing Tsun (Kung Fu). Cei care sunt interesați de un sistem chinezesc de arte marțiale fără pereche, sunt așteptați marți la Generală 5. Tot acolo, în fiecare marți (ora 18) și vineri (ora 17) se desfășoară ședințe de antrenament.

Programul competițiilor

● **Baschet.** Astăzi, de la ora 18, la Sala Sporturilor „Victoria" are loc meciul de baschet **BC West Petrom Arad - Politehnica Iași (Divizia A masculin).**

● Duminică, ora 10,30 la Sala Decebal: **LPS CSS West Petrom Arad - Elba Timișoara (Jun. I/M).**

● Tenis de masă. Duminică, de la ora 10, la Sala CSM, are loc meciul **CSM Arad PAB România - Stelion Slatina (Divizia A feminin).**

Real Madrid s-a calificat în finala Cupei Spaniei

Real Madrid s-a calificat în finala Cupei Spaniei la fotbal, în ciuda înfrângerii suferite în fața echipei FC Sevilla, în deplasare, cu 1-0, după ce în prima manșă a semifinalelor madrilenii se impuseseră cu 2-0. Unicul gol al partidei a fost marcat de Antonio Lopez în primul minut de joc.

Meciul, la care au asistat 45.000 de spectatori, a avut și doi eliminați, francezul Zinedine Zidane (Real Madrid), în min. 45, pentru o palmă aplicată fundașului Pablo Alfaro, și Javi Navarro (Sevilla), în min. 54. Zidane va rata astfel derby-ul din campionat, cu Valencia, de duminică.

SC Davila Trading SRL

Stella Artois · Bergenbier · ALEXANDRION · Hooper Kelly

ANGAJEAZĂ

în vederea extinderii operațiunilor pentru depozitul din Ineu:

- agenți de vânzări
- șoferi profesioniști
- manipulanți marfă

Trimiteți C.V. la fax la nr. 32.99.83.

SE CERE: - domiciliul stabil în zona Ineului
- disponibilitate la program prelungit
- fără cazier

Informații suplimentare: 0740.957.918; 0740.616.360.

(4127328)

S.C. CORISON S.R.L.

Mobilă la comandă:

Reducere între 8 - 20%
în luna Februarie și Martie

Debităm pal la cererea clientului.
Comercializăm accesorii pentru mobilier la cele mai mici prețuri.

Arad, Micalaca (Piața Soarelui)
Tel.: 0257/206.232 (C.A. 65/2004)

FIRMA PUBLICITATE ANGAJEAZA

DESIGNER

CONDITII:
EXPERIENTA IN DOMENIU
CUNOASTEREA PROGRAMELOR : COREL DRAW 10
COREL PHOTOPAINT 10, ADOBE PHOTOSHOP,
QUARK EXPRESS SAU PAGEMAKER

CV-URILE SE DEPUN LA SEDIUL FIRMEI str. UNIRII 5 -7,COMPLEX ARTEXIN ET.I
INFORMATII LA TEL. 0257 206 238 (C.A./2003)

CONVOCATOR

Consiliul de Administrație al **S.C. MOBIMEXA S.A.**, înmatriculată la ORC Arad sub nr. J02/1369/1991 și CUI R 1701172, **convoacă Adunarea Generală a Acționarilor** pentru data de **03.03.2004**, orele 15,00, la sediul societății. Dacă nu se întrunește cvorumul prevăzut de lege și de actele constitutive, a doua adunare se va ține în data de **04.03.2004**, în același loc și la aceeași oră.

ORDINEA DE ZI

1. Aprobarea bilanțului contabil și a contului de profit/pierdere pe anul 2003.
3. Prezentarea spre aprobare a raportului de gestiune al Consiliului de administrație pe anul 2003.
3. Prezentarea spre aprobare a raportului Comisiei de cenzori privind exercițiul financiar pe 2003.
4. Prezentarea spre aprobare a bugetului de venituri și cheltuieli pentru anul 2003.
5. Prezentarea spre aprobare a programului de investiții pentru anul 2004.
6. Alegerea unui nou membru în Consiliul de Administrație.
7. Diverse.

La adunare pot participa toți acționarii înregistrați în Registrul Acționarilor până la data de 23.02.2004. Acționarii pot participa la Adunarea generală direct sau prin reprezentanții desemnați în baza unei procuri speciale ce se poate obține la sediu.

Informații la telefon 0257/270.209; 0257/252.247 sau la sediul societății.

Președinte Consiliul de Administrație - Ing. Georges MIAZGA (4127344)

SC TAKATA PETRI - cu sediul în ARAD -

SOLICITA

Oferte de transport persoane

cu autobuze de capacitate mare (minim 40 de locuri) pentru municipiul și județul Arad

Informații suplimentare la secretariat
tel.0257/ 203 100, fax.0257/203 105
sau la sediul societății din Arad, CALEA AUREL VLAICU
(la ieșirea din Arad spre Nădlac)

(C.A.803/2003)

TAKATA-PETRI
Calea Aurel Vlaicu F.N., Arad, tel. 0257-203100, fax 0257-203105

s.c. INDAGRARA PRODCOM s.a.

Angajează

1. REPREZENTANT VÂNZĂRI - pentru jud. Arad

Condiții:
- studii medii sau universitare
- abilitate în promovarea și comercializarea unui produs
- experiență în vânzări minim 1 an
- stagiu militar satisfăcut (unde este cazul)
- permis conducere
- disponibilitate pentru program prelungit
- cunoștințe operare PC

Compania noastră oferă: - *mașină de serviciu*
- *telefon de serviciu*
- *cursuri de perfecționare*
- *salariu motivant*
- *posibilitatea de a deveni membru al unei echipe tinere și dinamice*

2. COORDONATOR MARKETING

Condiții:
- studii de specialitate
- experiență în domeniu minim 1 an
- cunoștințe de operare PC: COREL, PHOTO SHOP

CV-urile se vor trimite la fax 0257/289.601 până în data de 23.02.2004 cu mențiunea postului pentru care optați.

Vor fi contactate doar persoanele selectate pentru interviu. (3928433)

Vindem atelier ascuțitorie

- **MAȘINĂ ASCUȚIT** automată pânze circular
- **MAȘINĂ UNIVERSALĂ DE ASCUȚIT** burghie și freze
- **MAȘINĂ DE ASCUȚIT** *cuțite de rindeluit, de ascuțit și ceaprazuit pânze panglică*

Lichidăm stoc scule pentru industria mobilei.

Telefon 278.685, 0745.328.990. (4127342)

Vacanță la Moneasa

7 zile = 77 euro

cazare ** / pensiune completă / recuperare

Locuri limitate în perioada
15 - 22 februarie 2004
si 22 - 29 februarie 2004

Rezervarea locurilor se face la
tel./fax 0257/212339; 0722 290457 (3928402)

ÎN ATENȚIA PLĂTITORILOR DE CONTRIBUȚII

Având în vedere faptul că declarația inventar ce se depune până la data de 15 februarie 2004 la organele fiscale competente ale Ministerului Finanțelor Publice nu cuprinde creanțele bugetare reprezentând contribuții pentru asigurările sociale de sănătate pe care Casa Națională de Asigurări de Sănătate le-a cesionat către Autoritatea pentru Valorificarea Activelor Bancare,

VĂ ADUCEM LA CUNOȘTINȚĂ FAPTUL CĂ LISTA ÎN CAUZĂ POATE FI CONSULTATĂ LA AVIZIERELE CASEI DE ASIGURĂRI DE SĂNĂTATE ARAD, *din B-dul Revoluției, nr. 45.*

(3928330)

s.c. SPIA CT Arad s.a.

angajează

- **prelucrător prin așchiere** *(inclusiv strungar strung automat cu cap revorver)*
- **vopsitor industrial**
- **lăcătuș întreținere mașini unelte**
- **merceolog, subinginer, inginer profil mecanic pentru serviciul aprovizionare**
- **șef compartiment marketing:** *studii superioare, inclusiv inginerie economică industrială*
- **inginer profil mecanic pentru proiectare ștanțe, matrițe, SDV-uri**

Cererile și CV-urile se depun la sediul SPIA CT Arad S.A., Calea Aurel Vlaicu nr. 10 - 12, telefon 257.068.

(4127338)

PODELE LAMINATE

în peste 25 de culori, cu folia izolantă de 3 mm GRATIS...
de la **165.000** lei/mp + TVA

MATROS 2000 OFERTĂ SPECIALĂ
trafic intens 7 mm
196.000 lei/mp + TVA
STOC LIMITAT!

Tel: 0257-349.888, 0744.755.786
Arad, Calea Aurel Vlaicu nr. 28-32
(înainte de stadionul UTA - fosta școală de șoferi)

(c-679/2003)

S.C. Romania Cable Systems S.A.

Organizează

rcs

Selecție pentru postul de Manager - Zona Arad

Cerințe:
- *Studii superioare economice sau tehnice;*
- *Experiența în conducere minimum 3 ani;*
- *Abilități în utilizarea aplicațiilor informatice manageriale și de birou;*
- *Cunoașterea limbii engleze și posesia carnetului de conducere categoria B, constituie un avantaj.*

Candidații vor depune aplicațiile la sediul firmei din Arad, Str. Grigore Alexandrescu nr. 25-27, până la data de 20.02.2004. (3928430)

SOCIETATE COMERCIALĂ

angajează ***șofer profesionist***

Informații telefon 270.441.
Str. Andrei Șaguna nr. 16-18.

(3928334)

Societate comercială capital străin va desfăşura în Arad, prin intermediul unui proiect finanţat de Uniunea Europeană, activităţi de construcţii. Durata proiectului este de trei ani, iar pentru completarea echipei se caută:

INGINER CONSTRUCTOR
- specializare în construcţii civile şi industriale (posibil şi hidrotehnice)
- cunoştinţe avansate de limba engleză
- nivel avansat operare PC
- carnet de conducere categoria B

ASISTENT MANAGER
- studii medii
- cunoştinţe avansate de redactare documente în limba engleză
- experienţă în activitatea de secretariat
- nivel avansat operare PC(Office)
- cunoştinţe medii de limba germană (avantaj)

Trimiteţi scrisoarea dvs. de intenţie şi un CV detaliat până în data de 18.02.2004, prin fax: 0257208109. Informaţii suplimentare: Tel. 0740105011, între orele:10-15. Numai candidaţii selectaţi vor fi contactaţi.

(3928431)

SC EXPERT SA Arad

în calitate de lichidator judiciar în dosarul 451/2003 aflat pe rolul Tribunalului Arad, în temeiul Art.102 din Legea 64/95 republicată şi modificată precum şi în baza aprobării judecatorului sindic date prin incheierea din 20.11.2003

Scoate la vânzare prin licitaţie publică cu strigare

STAŢIE DISTRIBUŢIE CARBURANŢI - ALUNIŞ

aparţinând debitoarei în faliment

WEST FOREST TRADING SRL Arad

Activul este amplasatîn centrul comunei Aluniş, jud. Arad şi este înscris în CF 1454 Aluniş, top.38-39-40/a-40/b1. Terenul în suprafaţă de 1950 mp este proprietatea statului român fiind concesionat pe durata de 25 de ani.

Preţul de pornire la licitatie este de 668.800.000 lei la care se adaugă TVA adică 795.872.000 lei cu TVA inclus.

Pot participa la licitaţie persoane fizice sau juridice care depun până înainte de ziua şi ora licitaţiei o garanţie de 10% din preţul de pornire în contul lichidării nr. 2511.00000.100.2503390 deschis la banca SANPAOLO IMI BANK SA (fost WEST BANK Arad).

Licitaţia va avea loc în data de **Marţi 09.03.2004 ora 10.00** la sediul lichidatorului EXPERT SA din Arad, str. Bolintineanu nr.5.

Informatii suplimentare se pot obtine la telefon 0722-666740 (Dl. N. Gheranescu)

(C.A.590/2004)

În data de 18.02.2004 ora 13,00

la sediul Biroului Executor Judecătoresc Vişan Ştefan din Arad, B-dul Vasile Milea nr. 41

SE VA VINDE LA LICITAŢIE PUBLICĂ

proprietatea debitoarei S.C. Pastorala S.A. Curtici

cu sediul în loc. Curtici, str. Teilor, nr. 1, jud. Arad, respectiv imobilul situat în Curtici, str. Teilor nr. 1

compus din *intravilan cu 2 magazii, 2 şoproane, birouri*

în suprafaţă de *4.547 mp.*

la preţul de strigare *1.259.863.500 lei.*

(4127337)

S.C. DIALMA S.R.L.

Firmă cu tradiţie în Arad în domeniul confecţiilor tip sport

Arad, str. Câmpul Liniştii nr. 1 (în curte cu Vama Arad)

Telefon: 30.60.33

Angajează

- *confecţionere şi confecţioneri calificaţi pentru maşini de cusut*
- *tineri şi tinere necalificate care doresc să înveţe meseria de confecţioner textil*

ASIGURĂ
- *salarizare stimulativă (pentru cei calificaţi începând cu 4.000.000 lei)*
- *condiţii de lucru la nivel occidental (climatizare)*
- *tichete de masă*
- *transport gratuit de la UTA la fabrică şi retur*
- *plata abonamentelor de transport pentru cei din judeţ*
- *asistenţă medicală gratuită la sediul firmei*

NOU *Angajăm persoane cunoscătoare a meseriei (şi pensionari) cu timp de lucru parţial*

Garantăm locuri de muncă şi câştiguri sigure, într-un singur schimb.

(C. 5/2004)

Pentru alţii eşti mic.

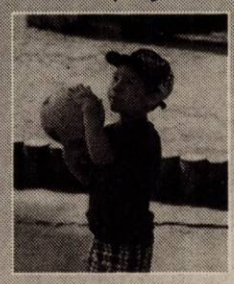

RAPID CREDIT

- Suma: până la **2.500 USD/EUR NOU:** acum şi în **LEI** până la echivalentul a 2.500 EUR
- Beneficiari potenţiali: persoane fizice autorizate, asociaţii familiale, liberprofesionişti, societăţi comerciale cu **cel puţin 3 luni** de activitate în producţie, comerţ sau servicii.

Pentru noi eşti doar la început!

DISPONIBIL SI PENTRU ARAD

Termene şi sume flexibile | Garanţii flexibile | Rapiditate

Sucursala Timişoara
Calea Torontalului Nr. 1, Timişoara
Tel.: 0256.224.422, Mobil: 0723.561.385, 0745.396.670

Miro Bank. Partenerul dezvoltării tale!
www.mirobank.ro

Mizo Bank BANCA DE MICROFINANTARE

Acţionarii băncii sunt:
•BERD • IFC - divizia de investiţii a Băncii Mondiale
•Commerzbank • DEG • IMI • FMO.

(c.87/2004)

CHF/ Romania

(Site Office Arad), a leader in microfinance and economic development, is currently recruiting for the position of:

Loan Officer

Requirements: University degree in Economics, good knowledge of the English language, computer skills (Word, Excel) driving license and a clean criminal record. Working experience in a similar position will be an advantage.

Applicants are invited to send a letter of interest and a CV in confidence **by February 20** to following address: CHF/Romania, **str. Aries, nr. 19, et. I, cam. 112-114, Timişoara,** cod 300579, jud. Timiş, or **fax it to: 0256/467.101; 0256/293.275;** e-mail: **chftm@chf.ro**

(4127340)

BRAU UNION ROMÂNIA

Membra a grupului **HEINEKEN**, producatorul si distribuitorul marcilor: **Gosser, Kaiser, Silva, Ciuc, Golden Brau, Gambrinus, Bucegi, Schlossgold.**

Daca sunteti in cautarea unei organizatii care sa va ofere posibilitatea dezvoltarii unei cariere, a unei evolutii personale si sunteti suficient de motivat sa dovediti, alaturati-va echipei noastre candidind unul din cele doua posturi ale Departamentului de vanzari :

Agent Vanzari - Zona ARAD

Obiectivul postului :
Realizarea obiectivelor de vanzari in teritoriul alocat , mentinerea si dezvoltarea relatiilor cu clientii si identificarea de noi clienti , prin pro movarea politicii de vanzari si a standardelor de calitate ale companiei .

Asistent/a vanzari

Obiectivul postului :
Asigurarea suportului necesar fundamen tarii deciziilor de vanzari prin prelucrarea si analiza rapoartelor solicitate, prin coor donarea fluxului informational dintre echi pa de vanzari si clienti.

Principalele cerinte pentru ocuparea postului :

- Capacitate de comunicare
  Abilitati de negociere
- Orientare catre clienti
- Flexibilitate , responsabilitate.
- Posesor permis conducere, categoria B
- Disponibilitate program prelungit
- Experienta in vanzari (minimum 1 an)
- Studii superioare

Capacitate de analiza, sinteza,organizare
Cunostinte foarte bune PC
Dinamic si motivat
Bune abilitati de comunicare
Studii superioare
Disponibilitate program prelungit
Cunostinte bune de limba engleza

Daca intruniti aceste conditii, va rugam transmiteti CVul dvs. si o scrisoare de intentie pana la data **23.02.2004.**

BRAU UNION ROMANIA S.A.
Punct Lucru Arad, Calea Aurel Vlaicu nr. 270; tel 0257 289 366; fax 0257 273766, 0257 289324
E-mail : c.luca@ar.brauunion.ro

(3928427)

Konica **Digital Photo Express**

Foto Lux
8-dul Revoluţiei Nr. 94
Tel./Fax 0257-281169

NOU ÎN ARAD

Procesăm:

- Fotografii de pe suport clasic (film negativ color ,alb-negru şi diapozitiv), DIGITAL (CD,memorii aparate digitale, într-un cuvânt tot ce înseamnă suport digital). Mărimi poze până la 20x38.

Servicii:

- Scanări filme şi diapozitive pe CD; reproduceri de pe fotografii
- Toata gama de fotografii pentru acte şi studio .
- O gamă largă de baterii, acumulatori (video, aparate digitale etc) şi articole foto.

Calitatea contează!

(c.40/2004)

Abonează-te la ADEVĂRUL

Cotidian independent Arad

AL&DEA S.C. s.r.l.

STR. TRIBUNU DOBRA 18-22, TEL.: 214.007

CONSTRUCŢII civile; industriale; restaurări
fatade, hidroizolaţii, amenajări interioare;
MOBILIER la comandă, colţare;
TÂMPLĂRIE PVC, geamuri, uşi;
PREŢUTI DE PRODUCĂTOR !

(C.A.589/2003)

ANGAJEZ
consilier juridic
bărbat

Condiţii:
- vârstă maxim 30 ani
- cunoştinţe operare PC
- domiciliul stabil în municipiul Arad
- permis conducere

Trimiteţi CV la fax 0257/252.108.

S.C. CORNEX S.R.L.

www.cornex.ro

LNB ROMANIA

distribuitor zonal
Premixuri - produse LNB - 1% - 5%
Produce şi vinde, la cele mai mici preţuri :

- Furaje combinate şi concentrate,
- Furaje granulate, import Ungaria, făină de peşte,
- Amestecuri furajere complementare, zoofonturi.

VINDEM PUI DE O ZI IMPORT UNGARIA.

Sediu: **Arad, str. L. Rebreanu 54,** tel/fax - 0257-253.589, 253.984
Fabrica de furaje: **Covăsânţ 532,** jud. Arad, tel/fax 0257-385.113

(c.544/2003)

Teba Industries

www.tebaindustries.com

angajează

* Director economic pentru punctul de lucru din Iasi.
Se oferă cazare, masă, transport gratuit si alte facilităti.

* Persoane cu studii superioare cunoscătoare de limbi străine, pentru departamentul comercial.
Constituie avantaj cunoasterea limbii italiene;

* Confectionere;

* Personal calificat pentru sectia călcat-ambalat;

Pentru merite deosebite se acordă tichete cadou

Analizele la angajare sunt suportate de societate

Persoanele interesate vor depune CV la sediul societătii sau prin e-mail: tebaindustries@tebaindustries.com

310106 Arad, Str. Patria nr.14, J02/2108/1994, CUI R 6785611, tel. 004 0257 280343, fax 004 0257 28070, tebaindustries@tebaindustries.com

(3928153)

aims
Human Capital-Romania

Operating in over 70 countries, with more than 45 000 employees, the Holcim Group is one of the world's leaders in production and distribution of cement, ready-mixed concrete and aggregates.

Holcim (Romania) SA is looking for professional person to cover this challenging open position:

REGIONAL SALES RESPONSIBLE

Main responsibilities:
- Manages the entire distribution of our products, within the designated region (Timis, Arad, Bihor, Caras-Severin, Hunedoara)
- Maintains and develop the client portfolio for his/her region
- Draws up, propose and carry-on a business plan for his/her region
- Provides technical and commercial support to our clients
- Presents periodical market analysis and reports

Job requirements:
- Technical University degree, preferable in construction engineering
- Minimum 2 years of relevant professional experience in sales
- International exposure would be a considerable plus
- Excellent command of the English language and very good PC user skills are compulsory
- Customer oriented approach
- Very good communication and negotiation skills
- Strong team spirit, dynamic and with initiative

(3928426)

Company's offer include:
- Continuous professional development within a prestigious multinational company
- Opportunity to be part of a high-performing professional team
- Very attractive compensation and benefits package.

Holcim

In order to candidate for this job, you should send a Curriculum Vitae in English to the following e-mail address ***timisoara@tm.aims.ro*** *or at the following fax number:* ***0256-491008*** *until the 23rd of February 2004, specifying the position. All information regarding your application will be kept strictly confidential. Only selected candidates will be contacted for an interview.*

S.C. ESCORIAL S.R.L. ARAD

produce **MOBILIER** tapițat

MAGAZIN
Str. Unirii 5-7
la ATIC CENTER etaj I

Tel. 0744 507 359
0744 543 031
0744 507 313

(4127291)

10 ANI DE CONTINUĂ CREȘTERE

DEPOZITUL ANIVERSAR ROMEXTERRA 10

Economiile tale cresc împreună cu noi.
Dobânda fixă plătită de acum este mai mare:
18% pentru conturile în lei, 3.7% pentru conturile în dolari şi 4% pentru conturile în euro.

Perioada de constituire a depozitului aniversar ROMEXTERRA 10 este cuprinsă între 10 februarie şi 10 aprilie, iar termenul de constituire este de 1 an.

(3928432)

www.romexterra.ro
Arad, Str. Episcopiei, Nr. 26
Tel.: 0257-211027, 211028, Fax: 0257-210667

DHL EXPRESS

DHL România, liderul pieţei de curierat expres aerian, doreşte să angajeze persoane motivate pentru poziţia

DECLARANT VAMAL / AGENT IMPORT
localizat în terminalul de operare din Arad.

Cerinţe:
- **cunoştinţe temeinice de legislaţie vamală şi procesare declaraţii vamale în aplicaţia ASYCUDA;**
- **experienţă în proceduri vamale;**
- **rezistenţă la stres;**
- **cunoştinţe de limba engleză;**
- **cunoştinţe operare PC (Word, Excel);**
- **spirit de echipă;**
- **foarte bune aptitudini de comunicare.**

Compania oferă un pachet salarial atractiv, compensaţii financiare şi cursuri de pregătire, precum şi posibilitatea dezvoltării carierei într-un mediu de lucru occidental.

Vă rugăm să trimiteţi CV detaliat, cu o fotografie recentă şi scrisoare de intenţie, la:
DHL Internaţional România, ORADEA, Bdul. Dacia nr. 52,
sau la fax: 0259.470.205 / 0259.475.960.
Data limită: 20 Februarie 2004.

(3928428)

Arad
str. Guttenbrun, nr. 100

Tel.: 0257/286.834,
Fax.: 0257/278.200

SOCIETATEA COMERCIALĂ
UTILAJE ȘI SCULE PENTRU INDUSTRIA LEMNULUI
MANEX
LACURI, VOPSELE, DILUANȚI, ARACET, PRENADEZ
ARAD

IMPORTATOR:

LAME CIRCULARE
UTILAJE PENTRU INDUSTRIA LEMNULUI
SECOND HAND

DISTRIBUITOR:

ABRAZIVE NORTON
SOLUȚII DE FINISARE LEMN MARCA ICLA ITALIA

MATERII PRIME ŞI MATERIALE PENTRU INDUSTRIA LEMNULUI:

LACURI, VOPSELE, DILUANȚI, BAITURI, ADEZIVI
PLACAJE, PARAFINĂ, ACCESORII MOBILIER
FOLIE STRETCH, BANDĂ POLIPROPILENĂ,
PÂNZĂ PANGLICĂ, FREZE, CUȚITE DE RINDELUIT,
ASCUȚITORIE SCULE PENTRU LEMN

(C.A.585/2004)

S.C. BERGHEM S.R.L.

ANGAJEAZĂ

CONTABIL

CONDIȚII:

- **operare PC (WORD, EXCEL);**
- **completare şi administrare acte vamale;**
- **cunoştinţe minime de limba italiană;**
- **salar atractiv;**

Informatii suplimentare
0257 279 142

(C.A.589/2003)

SC ARTE-ARAD TEXTILA SRL

Angajează:

OPERATORI SECȚIA CROI
Cerințe:
- experiență de lucru minimum 1 an

CONFECȚIONERE
Cerințe:
- experiență de lucru la mașini de cusut minimum 3 luni

OPERATOR MANUAL

PORTAR

Oferim:
- Salariu atractiv; tichete de masă; mediu de lucru la standarde occidentale.

Cei interesati sunt așteptați la sediul nostru din strada Poetului, nr. 1/C. (Incinta UTA)

(C.A.360/2003)

Informații suplimentare la telefon 0257 229002.

IMPACT media PUBLICITATE LA MAXIM ANGAJEAZĂ

REFERENT MARKETING

Cerințe:
Cunoştinţe operare PC
Carnet de conducere cat.B
Responsabil, serios, dinamic
Abilităţi de comunicare şi negociere
Capabil să lucreze în echipă
Disponibilitate la program de lucru prelungit şi deplasări

Constituie avantaj:
Experienţă într-o funcţie similară sau de vînzări
Studii superioare de jurnalism sau marketing

Responsabilităţi:
Dezvoltarea portofoliului de clienţi
Întreţinere relaţii cu clienţii
Promovarea serviciilor de publicitate.

GRAFICIAN (DESIGNER)

Cerinţe:
Cunoştinţe foarte bune de PC
(adobe, corel, freehand, flash, acrobat reader)
Cunoştinţe editare pagini web
Disponibilitate la program de lucru prelungit

Constituie avantaj:
Carnet de conducere cat B
Experienţă în grafică şi design pe calculator

CV-urile cu poză se vor depune personal la sediul firmei din Arad, Calea 6 Vânători nr 55, zilnic între orele 09.00-16.00. Până cel târziu vineri 20.02.2004

(C.A.360/2003)

Firmă de import si distribuție produse alimentare angajează:

RESPONSABIL departament TEHNIC (parc auto)

Responsabilități:
- întreținerea stării tehnice a mașinilor (cca. 25) și a lăzilor frigorifice ale societății
- rezolvarea operativă a problemelor tehnice semnalate de către personalul firmei

Cerințe:
- persoană dinamică, organizată, cu aabilități de lucru în echipă
- cunoștințe bune de mecanică auto
- carnet de conducere **categoria B**
- cunoștințe operare PC, curs coordonator transport, carnet cat. C constituie avantaje

Cei interesați sunt rugați să depună CV la sediul firmei din Arad, str. 9 Mai nr.3 sau prin fax. 0257 - 210 211 până **marți 24 februarie 2004**.

(C.A.360/2003)

ELECON PLUS

Angajează

Inginer electro pentru tablouri electrice

Cerințe:
- ▲ **studii superioare cu profil electro;**
- ▲ **experiență în activitatea de tablouri electrice de minim 2 ani;**
- ▲ **permis de conducere cat. B.**

Se oferă:
- ▲ **oportunitatea de a face carieră într-o companie în expansiune;**
- ▲ **activitatea într-o echipă de profesioniști.**

Scrisorile de intenție și CV-urile se depun personal la sediul firmei din Arad, str. Biruinței FN, până în data de 20 februarie 2004.

Informații la telefon: 0257/28.00.47 - d-na KASA SIMONA.

(3928429)

ELECON PLUS

Angajează

Electrician pentru tablouri electrice

Cerințe:
- ▲ **calificare în meseria de electrician**
- ▲ **experiență în domeniu minim 2 ani**
- ▲ **stagiu militar satisfăcut**

Se oferă:
- ▲ **activitatea într-o echipă de profesioniști**

Cererile de angajare se depun personal la sediul firmei din Arad, str. Biruinței FN.

Informații: Tel. 0257/280047 - d-na KASA SIMONA.

(3928429)

Citește ADEVĂRUL
Cotidian independent Arad
Pentru a fi bine informat

Wood processing company from Poland, manufacturing skin doors and wooden panels will build from green field a new factory in the western industrial zone of Arad. Operations will start in the second quarter of the year 2004.

We are seeking candidates for the following positions in the company:

General Manager (GM)

Possible candidates should meet the following criteria:
- engineering degree in wood processing
- industrial experience in production field (at least 5 years)
- experienced in managing people
- good command of English language both speaking and writing
- computer skills might be an advantage
- willing to travel
- max 45 years old

Finance Manager (FM)

Candidate profile:
- university degree (accounting)
- experience in financial analysis
- strong understanding of financial control system
- managerial experience
- excellent computer skills
- good command of English language both speaking and writing
- willing to travel
- max. 45 years old

Please send your CV, letter of intend and photo to
Fundația Româno-Germană, str. Gării, nr. 59 Vladimirescu, Arad
or to **e-mail address: frg@arad.ro** until **20 th of February 2004.**

Selected candidates will be contacted for an inteview.
Be sure that all applications will be kept confidential.

(c:18/2004)

Închiriem
SPAȚII COMERCIALE ŞI TERENURI;
în localitați cu populație de minim 35.000 de locuitori.

Solicităm:
- spaţii de minim 500m.p.;
- poziţionate în centru localităţii sau în cartiere cu densitate ridicată a populaţiei.

Oferim:
- preţuri competitive;
- relaţii de parteneriat de lungă durată;
- un răspuns în termen de 10 zile.

Aşteptăm:
- o descriere a spaţiului;
- locaţia exactă a spaţiului (de preferinţă însoţită de o imagine conţinând planul localităţii);
- modalităţi de contact (persoană, nr. telefon);

la adresa de e-mail: **spatii.alimentare@xnet.ro**

(C.A.589/2003)

S.C. ICPV S.A. ARAD
Trinity Rail Group
Angajează
INGINERI PROIECTANȚI

Cerințe:
- **Studii superioare tehnice (MRCF, UTS, TCM)**
- **Cunoștințe operare calculator (Auto CAD, MS Office)**
- **Cunoștințe de limba engleză și/sau germană**

Constituie avantaj experiența în activitatea de proiectare asistată.

Se oferă: - *Salariu atractiv*
- *Bonuri de masă*
- *Prima de vacanță*

CV-urile se depun la sediul societății din Arad, Calea Aurel Vlaicu nr. 29-31, până în data de 20.02.2004.

Informații suplimentare se pot obține la serviciul Personal Training, tel. 202.296 sau 202.127. (4127341)

Stațiunea de Cercetare Dezvoltare pentru Bovine Arad
cu sediul în Arad
Calea Bodrogului nr. 32

vinde

200 tone soia la prețul de
9.500 lei + TVA/kg
livrare loco furnizor.

Informații la telefon 0257/281.142; 281.863.

(4127345)

ÎNCHIRIEM SPAŢII PENTRU BIROURI

Pe Calea 6 Vânători.
Informaţii la telefon
214 662, 214 663, 228 360
zilnic între orele 09-16,
sau 0788 385 010 zilnic între 09-21

(c.a. 803/2003)

Anunț de achiziție publică prin procedura „Cerere de ofertă"

Penitenciarul de Maximă Siguranță Arad intenționează să achiziționeze prin procedura „Cerere de ofertă" următorul produs:

Cod CPSA	Denumirea produsului	Cantitatea	Perioada de livrare	Data de depunerea a ofertelor	Data deschiderii ofertelor
0124.10	PUICUȚE PENTRU OUĂ (rasa Rosso sau Albă) vârsta 16-21 săptămâni	750 capete	până la 15.03.2004	20.02.2004 ora 14,00	23.02.2004 ora 11,00

Documentele pentru achiziție se pot procura de la sediul Penitenciarului de Maximă Siguranță Arad, Calea 6 Vânători FN, începând cu data de 16.02.2004. Costul documentației este de 150.000 lei.

ANIVERSĂRI

Cărările vieții sunt multe. Noi îți dorim să mergi spre aceea ce duce spre fericire pentru că te iubim și vrem ce-i mai bun pentru tine! LA MULȚI ANI! pentru **CĂRĂBAȘ RADU** din partea fiicei și a soției.

VÂNZĂRI APARTAMENTE O CAMERA

Vând garsonieră confort I, str. Nucet, nr. 5, bloc 544, ap. 13. Telefon 373591; 0722.251.197.

Vând urgent apartament 1 cameră, confort I, decomandat, bloc nou B20, Vlaicu-Fortuna, etaj 5/8. Telefon 348514, 0745.864.268. (2610)

Vând sau închiriez garsonieră, complet renovată, parter, ideal birou sau privatizare, pe faleză, preț 17.000 Euro. Telefon 0742.788.012. (2792)

VÂNZĂRI APARTAMENTE DOUĂ CAMERE

Vând apartament 2 camere, decomandate, str. Banu Mărăcine, etaj 2, contorizat apă și căldură, ușă blindată, geamuri termopan, climă, 28.000 Euro. Telefon 213155, după ora 16; 0742.106.068. (2641)

Vând apartament 2 camere 90 mp neamenajat, lângă Teatru de Stat. Telefon 242268 seara; 0723.543.782. (2634)

Vând apartament 2 camere Vlaicu, lângă Stas Market etaj III. Telefon 349379; 0724.831.097. (2655)

Vând apartament decomandat, 2 camere, etaj 2/4, zona Tic-Tac (str. Foișor), preț 20.000 EU. Telefon 216217, 0745.303.200. (p)

Vând apartament 2 camere, la casă, central, L112, 25.000 Eu. Telefon 0740.234.770, 0740.245.017. (2215)

Vând apartament 2 camere, Banu Mărăcine , et. III, parchet, faianță, gresie, contorizat apă și căldură, mobilat și utilat, preț 30.000 Eu. Telefon 255662. (2072)

Vând apartament două camere, str. Fluturilor (P-ța Fortuna), 13.800 Euro, negociabil. Telefon 0742.025.873. (2803)

VÂNZĂRI APARTAMENTE TREI CAMERE

Vând apartament 3 camere, 2 băi, 2 balcoane, faianță, gresie, contorizat, mobilat, Alfa, etaj 2, 23.500 Eu, negociabil. Telefon 0722.729.953. (2374)

Vând apartament 3 camere, Fortuna, parter, semidecomandat, contorizat, renovat recent, zonă liniștită, 16.500 Euro, negociabil. Telefon 0723.273.746; 256119. (2426)

Vând 2 apartamente în casă, central. Telefon 0744.632.039. (2462)

Vând apartament 3 camere etaj 9 Vlaicu, preț 21.500 EU. Telefon 285281; 0788.487.119. (2681)

Vând apartament 3 camere, decomandat, Vlaicu, bloc Z25, scara D, 4/4, 25.000 Euro, negociabil. Telefon 0742.422.733. (2548)

Vând apartament la casă 3 camere, bucătărie, living, garaj, suprafața 180 mp, front stradal 15 m, 2 băi, posibilitate mansardare, str. Barabas Bela (fostă Afinelor). Telefon 0722.692.973. (1940)

Vând 3 camere, Intim, bloc nou, etaj 8/10, climă, îmbunătățit, 34.000 EU. Telefon 253364; 0722.257.409. (2428)

Vând apartament 3 camere, decomandate, contorizat, încălzire proprie, Chișineu Criș. Telefon 350453. (55, Criș)

Vând apartament 3 camere, decomandat, parchetat, localitatea Șeitin, în centru, negociabil. Telefon 415482. (2742)

Vând apartament 3 camere, et. II, 2 balcoane, Alfa. Informații telefon 277138, după ora 17. (2748)

Vând apartament 3 camere, Alfa, et. I, aranjat modern, mobilat complet, ușă blindată, cu garaj, preț 26.500 Eu. Telefon 0724.170.351, 277473. (2761)

Vând apartament 3 camere, et. II, 2 balcoane, contorizat total, neîmbunătățit, 26.500 Eu. Telefon 230039. (2763)

VÂNZĂRI APARTAMENTE PATRU-CINCI CAMERE

Vând apartament 4 camere Piața Gării, s - 100 mp, preț 27.900 EU. Telefon 285281, 0788.479.206. (2681)

Vând apartament 4 camere, et. I, contorizat apă; faianță, gresie, parchet, balcon închis, pivniță, garaj. Telefon 244210. (2667)

Vând apartament 5 camere, MICĂLACA, complet decomandat, 2 băi cu vană, 2 balcoane închise, climă, parchet gresie, tapet, etaj I, 2 garaje, boxă mare. Telefon 0740.907.366. (2727)

VÂNZĂRI CASE

Vând în INEU casă mare, 7 camere, 2 bucătării, încălzire centrală proprie, multe anexe, front stradal 28 m, încă un loc de casă, pretabil sediu firmă, casă familială - copii, depozit en-gros, preț negociabil, la vedere. Telefon 511119; 0722.783.078; 0723.740.325.

Vând casă 4 camere, central, singur în curte, accept variante,79.500 Eu, negociabil. Telefon 0722.349.504, 0723.777.100. (2361)

Vând casă (sălaș) pe șoseaua Pecica, teren 7.915 mp, bun pentru privatizare. Telefon 216517. (p)

Vând casă + 1.000 mp teren, pe centura din Gai. Telefon 0744.785.497. (p.)

Vând casă Sânleani. Informații la telefon 381823. (2353)

Vând casă 4 camere + bucătărie, teren 800 mp, Vinga. Telefon 460172. (2363)

Vând sălaș, cartier Alfa, lângă pădurar. Telefon 214428 sau 0721.825.558. (2371)

Vând (închiriez) 2 vile P+E, zonă centrală. Telefon 0257 - 250976; 0744.645.899. (2380)

Vând (schimb + diferență) urgent, casă la cheie, stil occidental, str. Stan Dragu nt. 1, colț cu str. Ștefan cel Mare. Telefon 287773, 0745.862.042. (2460)

Vând casă 4 camere, la Sâmbăteni. Telefon 229377. (2474)

Vând VILĂ în MUREȘEL, pivniță + parter + 2 etaje, garaj, curte, grădină, posibil privatizare motel, 600 mp. Telefon 0744.587.713. (1750)

Vând casă 3 camere, baie, bucătărie, 3 holuri încălzite cu gaz, garaj, coteț porci, curte, grădină, str. Sibiului nr. 10. Telefon 283591, 0740.777.520. (1750)

Vând casă, Bujac, 3 camere, cărămidă, teren 250 mp, 19.000 Euro. Telefon 213 92; 0722.257.409. (2428)

Vând casă 460 mp gaz, apă, singur în curte, cu posibilitate de privatizare magazin (depozit), preț 30.000 EU Telefon 0744.607.258. (2666)

Vând apartament la casă, 2 camere, bucătărie, baie, central. Telefon 0740.212.750. (2614)

Vând casă, 1.500 mp, Cicir, principală. Telefon 216405. (1940)

Vând vilă, construcție 2003, 390 mp utili, teren 950 mp, finisată 70%, str. Ep. Roman Ciorogariu nr. 82, Pârneava, preț 115.000 Euro. Telefon 0724.292.318; 257724. (1416)

Vând vilă, construcție 2003, 370 mp utili, teren 900 mp, str. Ep. Roman Ciorogariu nr. 84, preț 180.000 Euro. Telefon 0724.292.318; 257724. (1416)

Vând casă 2 camere, bucătărie, baie, încălzire cu gaz, str. Școalei, nr. 13. Telefon 289422, 270820; 0745.664.885. (p)

Vând casă Nădab, nr. 442, preț negociabil. Telefon 0742.889.436. (2159)

Vând vilă S+P+1, 400 mp, teren 600 mp, complet utilată (mobilată) în Mureșel, Aradul Nou, 300.000 Eu, negociabil. Telefon 0722.381.749. (758)

Vând casă 4 camere, bucătărie, 2 băi, anexe, garaj, 1.000 mp, recent amenajată, totul nou, Legea 112, zona Mureșel, Aradul-Nou, aproape de Calea Timișoarei, preț 150.000 Euro. Telefon 0745.500.895 și 0744.826.778. (2400)

Vând casă, zona Policlinica Spital Județean, clădire 180, curte, grădină 900 mp. Telefon 233227. (2468)

Vând casă 3 camere, în Grădiște, ocupabilă imediat. Telefon 0257-259138, 0721.716.139. (2541)

Vând casă mică din cărămidă + teren 292 mp, zonă centrală, (lângă Poliția de Frontieră) telefon, satelit, apă rece + apă caldă, contorizat, termoficat+canalizare, intrare auto, singur în curte, 39.000 Euro. Telefon 0721.587.910 sau după ora 17, 0257-228711. (2662)

Vând casă, zona Fortuna, str. Foișor, 4 camere, anexă 2 camere, bun pentru privatizare. Telefon 0722.349.092; 0257-259090. (2679)

Vând vilă în Micălaca, construcție 2003, teren 400 mp, finisată, la cheie, 89.000 Euro, posibilități rate, avans 50%. Telefon 0744.533.777. (2707)

Vând casă tip vilă, Arad, str. I. L. Caragiale, preț 50.000 Euro, negociabil. Telefon 0744.340.848. (2485)

Vând casă (1.450 mp) + 2 ha în comuna Șicula nr. 305. Telefon 229331. (UTA, 47)

Vând vilă P+2, Costinești, ultracentral. Informații telefon 0723.723.045. (2791)

VÂNZĂRI SPAȚII

Vând (închiriez) ABC MAGAZIN ALIMENTAR, 100 mp, cu toate dotările, str. A. Șaguna nr. 97A. Telefon 218763; 0741.015.972. (2597)

Vând GHERETĂ situată în interiorul Pieței FORTUNA. Telefon 0744.600.445. (1696)

Vând SPAȚIU ȘTRAND (bar, bucătărie, 2 terase). Telefon 0745.664.464. (2608)

Vând SPAȚIU COMERCIAL, MICĂLACA, 110 mp, amenajat. Telefon 0740.907.366. (2728)

VÂNZĂRI TERENURI

Vând 1 sau 3 ha teren la șosea, pe centura orașului. Telefon 0744.615.247. (2446)

Vând teren intravilan, 1,5 ha cu CF, în apropierea Aeroport. Telefon 368685, 212791, 0744.280.270. (p)

Vând teren intravilan Micălaca și Bujac, 10 EU/mp. Telefon 253364, 0722.257.409. (2428)

Vând vie pe rod, soiul Fetească Regală, în Podgoria Aradului, comuna Covăsânț, suprafață 1500 mp. Telefon 385191. (2708)

Vând teren intravilan, 1400 mp, în Covăsânț. Telefon 385191. (2708)

Vând 11.000 mp cu clădire 7.000 mp construiți (14 HALE x 300 mp, h-8 m) LIPOVA, CF, post trafo, toate utilitățile. Telefon 0740.907.366. (2728)

Vând 3 ha extravilan cu CF, 100 mp front stradal, pe șoseaua spre ORADEA, 2 Eu/ mp, negociabil. Telefon 0740.907.366. (2727)

Vând teren extravilan, în Micălaca, 0,82 ha, între Las Vegas și bariera Vladimirescu. Telefon 0722.485.722. (2775)

Vând loc de casă, comuna Șofronea nr. 478. Telefon 0740.635.424. (2709)

VÂNZĂRI AUTO

Vând Dacia 1310, an 1991, CIV, numere noi, asigurare, 950 Eu. Telefon 0723.837.619. (2469)

Vând ARO 10, numere vechi, stare bună, vizibilă în Hălmagiu, 450 Eu, negociabil. Telefon 258986, 0740.081.123. (2733)

Vând Opel Kadett Break, 1991, Diesel, impecabil, 3.450 EU. Telefon 0722.800.411; 251160. (2489)

Vând combină porumb știuleți ZMAJ - Iugoslavia, pe 2 rânduri cu buncăr hidraulic, tocător tulei, în stare bună, 3.400 Eu. Telefon 0724.271.833. (p)

Vând camion DAF, 330 CP, înmatriculat, an 1985 prelată, stare bună, 6.500 Euro, negociabil. Telefon 0745.850.022. (2509)

Vând Mercedes Diesel Cobra, stare de funcționare sau variante, preț 1.450 EU. Telefon 0766.722.173. (2515)

Vând caroserie Golf II 4 uși. Telefon 0766.722.173. (2515)

Vând Dacia 1310, an 1993, culoare albă, impecabilă. Telefon 0740.941.100. (Ag.UTA, 35)

Vând Cielo cu toate dotările, an 1999 preț 5.000 Euro, negociabil. Telefon 0740.093.973. (Ag. UTA, 34)

Vând Bus Volskwagen T4, 8+1 locuri, 2400 cmc Diesel, an 1994, alb, preț 6.900 Euro, negociabil. Telefon 0745.895.483. (Ag. UTA 33)

Vând combină Claas 85, cu echipament complet. Informații telefon 0744.623.460. (2585)

Vând Jeep Grand Cherokee, an 1996, motor 2.5 TD BMW, full option, 9.900 Euro, Nissan Terano I, 2.7 TD, 6.800 Euro, Nissan Terano II TD, 1995, 10.600 Euro. Telefon 0724.249.849. (2597)

Vând VW Passat 1.8i, an 1992, neînmatriculat, 1.800 Euro, negociabil. Telefon 0744.583.640. (2576)

Vând Fiat Uno, fabricație 1992, benzină, două uși, neînmatriculat, preț 550 Euro. Telefon 0744.182.102. (2601)

Vând urgent Rabă izotermă, camionetă Mercedes 2.5 tone, microbuz Mercedes 310 cu 8+1 locuri, prețuri negociabile. Telefon 214415; 0745.003.019. (2414)

OCAZIE! Vând Dacia Papuc, 5 locuri, 2002, injecție, verde metalizat, 19.500 km reali, stare foarte bună, 4.500 Eu, ușor negociabil. Telefon 327184. (2557)

Vând piese buldozer. Telefon 278983, seara. (2619)

Vând VW Golf III, stare impecabilă, 5.400 Eu, negociabil. Telefon 0723.326.334. (2615)

Vând Volkswagen Jetta, 1.800 cmc, 138 mii km, preț 2.700 Eu. Telefon 0723.586.026.

Vând TV 14 carosat, 1300 EU negociabil. Telefon 324289; 0723.371.902. (Ag. Ineu, 54)

Vând Opel Frontera 4x4 aix 1998 -05, unic proprietar 2,8 TDS climă, preț 10.800 EU. Telefon 0721.331.733. (2648)

Vând motocicletă Kawasaki 500 GPX înmatriculabilă, vama plătită. Telefon 0724.172.966. (2663)

Vând combină C14 M fabricație 1994, stare bună de funcționare; plug PP3, fân lucernă de calitate foarte bună. Informații la telefon 0744.767.368; 554732. (2678)

Urgent! Vând Seat Toledo (W) 1,9 TD an 1993, stare foarte bună, 4.850 EU negociabil. Telefon 0723.653.658. (2699)

Vând urgent Dacia 1310, din 1998, gri metal, vopsea originală, 68.000 km, stare foarte bună, preț fix 2.000 Euro. Telefon 0745.489.918. (2533)

Vând semănătoare porumb, pe patru rânduri, cu fetilizator. Telefon 474491. (2112)

Vând semănătoare porumb 6 rânduri. Telefon 0257-473336 sau 0722.934.195. (2112)

Vând remorcă 7 to. Telefon 0744.127.307. (1509)

Vând Opel Kadett 1.6 Diesel, an 1986, 2+1 uși, persoană fizică, preț 2.300 Euro, negociabil. Telefon 0744.858.627; 256721. (2439)

Vând semănătoare porumb 6 rânduri. Telefon 276566; 0744.788.195. (2644)

Vând urgent tractor cu plug, preț avantajos, negociabil. Telefon 411269; 0742.864.514. (2722)

Vând talon autocamion Scania 112M, trei axe, 14 tone. Telefon 0744.165.466; 0788.706.051. (2717)

Vând DACIA PAPUC. Informații telefon 281266. (2709)

Vând Dacia 1310, an 1991, asigurare, numere noi, 950 Eu. Telefon 0742.199.780. (2754)

Vând Renault 19, an 1990, 2+1 uși, stare bună, înmatriculat, preț 2.500 Eu, negociabil. Telefon 0723.979.412. (2747)

Vând Ford Sierra 2,3D, fabricație 1988 combi, trapă, jante aluminiu, RAR decembrie 2006, 3.300 Eu, negociabil și Ford Escort 1,6D, fabricație 1988, trapă, anvelope noi, 4+1 uși, ITP 02.2006, 2.850 Eu, negociabil. Telefon 0257-261759, 0723.388.112. (2756)

Vând urgent remorcă RM2, stare excepțională. Telefon 0741.013.434. (32, Lipova)

Vând sau schimb cu Dacia, ARO 10, an 1991. Telefon 373479. (Criș, 58)

Vând tractor INTERNAȚIONAL, DEUTZ, FERGUSON, combine: CLASS, INTERNAȚIONAL; pluguri reversibile, combinatoare 3-6 m, cositori, prese balotat, semănători, aparate recoltat știuleți, aparat ierbicidat, uscător cereale. Telefon 0744.505.494. (2767)

Vând VW Transporter special 1.9 TD, 6 locuri + autoutilitară 4x4, an 1989, motor defect, recent adus, preț 1.600 Eu, negociabil. Telefon 0744.959.124. (2774)

Vând Saviem Benă, 7,5 to, cauciucuri noi, preț acceptabil. Telefon 0257-373506. (59, Criș)

Vând tractor UTB 650, plug PP3, tip Craiova și Oltcit pentru piese. Telefon 0744.561.137, 0257-459037. (2761)

Vând combină cules porumb știuleți „Corp" 4 rânduri, motor defect. Telefon 459041. (2761)

Vând Dacia 1300, an 1978, stare bună, 400 Euro, negociabil. Informații telefon 0744.626.753. (2785)

Vând CIELO, an fabricație 2000, 78.000 km, impecabil, foarte bine întreținut, preț 4.500 Euro. Telefon 0744.605.844. (2780)

Vând Opel Astra, 2001, benzină, impecabil, 8.500 Euro, negociabil. Telefon 0257/219628. (2793)

Vând autoutilitară Iveco Daily, 50 C 11 V, an 2000, masă proprie 2.600 kg și totală 5.200 kg, la 176.000 km, stare foarte bună. Informații la telefon 0744.616.336. (2796)

Vând talon Lada 1200 Combi (eventual piese de schimb), cu verificare tehnică până în iulie 2004, preț negociabil. Telefon 287060; 0744.616.336. (2796)

Vând Dacia Break, an 1992, VT 2005, instalație gaz omologată, 1.350 Euro, negociabil, stare foarte bună. Telefon 0257/ 228742. (2809)

Vând urgent Dacia an 1989, 1.000 EU negociabil, sau schimb, doresc diferență. Telefon 0723.776.500. (2812)

VÂNZĂRI ELECTRO

Vindem CASE de MARCAT FISCALE, CÂNTARE ELECTRONICE și CONSUMABILE, str. I. L. CARAGIALE nr. 22. Telefon 272727. (1597)

Vindem CASE MARCAT FISCALE, CONSUMABILE, CÂNTARE ELECTRONICE, str. Vicențiu Babeș, nr. 22 A. Telefon 211211, 281188. (2044)

Vând CAMERĂ LUAT VEDERI, digitală + DVD cu dolbiseround 5 boxe. Telefon 0745.761.992. (p)

Vând CONGELATOR, COMBINĂ FRIGORIFICĂ și FRIGIDER, foarte ieftin și garanție. Telefon 275277. (1248)

(Continuare în pagina 16)

(Urmare din pagina 15)

Vând TV COLOR, MAȘINĂ AUTOMATĂ DE SPĂLAT, foarte ieftin și garanție. Telefon 275277. (1250)

Vând la prețuri bune TELEVIZOARE COLOR, MAȘINI SPĂLAT AUTOMATE, CONGELATOARE, LĂZI și COMBINE frigorifice. Ofer garanție. Calea Radnei 153. Telefon 274600. (1250)

Vindem LĂZI, COMBINE FRIGORIFICE, CONGELATOARE, FRIGIDERE, MAȘINI DE SPĂLAT, TV COLOR, prețuri foarte mici și negociabile, Calea Radnei nr. 225, telefon 259339, 0744.706.321. (2595)

Vând TELEVIZOARE COLOR, cele mai mici prețuri, garanție 1 an. Telefon 287404. (2219)

Vând mașină spălat automată Siemens, import, 5.000.000; televizor color - 3.000.000. Telefon 273965; 0721.838.968. (Ag. UTA, 36)

Vând în 2 rate MAȘINI SPĂLAT AUTOMATE, TELEVIZOARE COLOR, modele noi. Telefon 251392. (2588)

Vând DVD „Amstrad" nou, sigilat, cutie + garanție, citește orice, preț 100 Euro. Telefon 277788; 0722.698.868. (1404)

Vând CALCULATOARE și componente, numai noi, de calitate. Prețuri promoționale. Telefon 259913, după 16,30; 0745.091.626; e-mail: compdata@rdslink.ro (1993)

Vând congelator 5 sertare, stare bună, preț negociabil. Telefon 232027. (2365)

Vând cameră digitală Kodak Easy Share CX4230 în cutie-CD, cabluri AV-USB-150 Euro. Telefon 0722.463.689. (2661)

Vând 3 DVD cu boxe și fără boxe. Telefon 0723.449.756. (2769)

Vând televizor Megavision, carcasă neagră, 100 Euro, negociabil. Telefon 254461. (UTA, 54)

Vând TV COLOR, MAȘINI SPĂLAT AUTOMATE, FRIGORIFICE, garanție. Telefon 233511. (2804)

VÂNZĂRI DIVERSE

Vând COLȚARE, CANAPELE, FOTOLII. Telefon 286069. (2369)

Vând PLASĂ GARD ZINCATĂ, 26.750 lei/kg; CUIE; RABITZ; toată gama de SÂRME, COTURI și BURLANE FUM; ELECTROZI; CAIELE; SCOABE; TABLĂ, etc. Str. Vrabiei, nr. 4. Telefon 289997, 0744.289.997. (p)

Vând bulbi gladiole Oscar. Informații telefon 0742.949.051, localitatea Măderat, nr. 162. (2697)

Vând LEMNE FOC, NISIP-BALAST, la domiciliu. Telefon 214415 (fost 277027). (2414)

Vând POMI FRUCTIFERI și ORNAMENTALI, trandafiri, sămânță lucernă, din PEPINIERA POMICOLĂ DOROBANȚI. Informații: ing. GLIGOR CAZAN, telefon 535001 sau 0744.519.481. (2542)

Vând cântar animale 1.500 kg, baloți paie și lucernă. Telefon 274297. (2078)

Vând LEMNE FOC, esență tare, transport la domiciliu. Telefon 253270. (2461)

Vând baloți paie grâu, 20.000 lei/bucata. Telefon 0257 - 275585; 0721.594.426. (2493)

Vând CARTOFI consum en-gros. Telefon 214415. (2416)

Vând PRESĂ HIDRAULICĂ confecționat zahăr cubic, VITRINĂ FRIGORIFICĂ. Telefon 218763; 0741.015.972. (2597)

Vând LEMNE FOC și BUȘTEAN STEJAR din pădure cu acte firmă. Telefon 0740.962.931. (37, UTA)

Vând instalație de muls vaci cu 2 bidoane. Telefon 0744.989.775. (2632)

Vând măsuță rotundă cu 2 fotolii cu brațe curbate; candelabru 5 brațe din lemn sculptat. Telefon 254725; 0721.786.925. (2665)

Vând garaj C.A. Vlaicu, lângă Piața Fortuna. Teleofn 0740.069.930. (2666)

Vând 120 oi țurcane mame. Telefon 0745.595.639; 0742.077.201. (2664)

Vând geam termopan PVC 210-230; 210-155; 160-230; 160-155; 135-300. Telefon 274339 sau 0742.065.177. (2663)

Vând grup electrogen 38 kw nou. Informații telefon 316296. (2671)

Vând soia boabe și baloți paie ovăz. Telefon 0722.487.080 sau 0257 - 275549. (2695)

Vând pat saltea Relaxa, birou, stare foarte bună. Telefon 257246. (2701)

Vând FURAJE GRANULATE, import UNGARIA, la prețuri fără concurență. Telefon 253589. (c. 544)

Vând UNIT DENTAR marca „ANATOM" (Suedia), la prețuri convenabile. Telefon 0726.461.849. (2556)

Vând mașină de cusut Singher, seria F, veche, 200 ani; aragaz + butelie, stație Sirenă, frigider Fram, pădure în raza comunei Târnova. Telefon 232355 (2442)

Vând floarea soarelui, 5000 kg. Telefon 353847; 0723.215.645. (2431)

Vând din desființare salon: SOLAR „Solisun" nou; 2 posturi de lucru COAFURĂ - „Loreal" cu scaun; TERMOCUVERTĂ; PERFECT BODY JUNIOR; bar; PANOURI termopan cu uși. Informații telefon 0788.600.451. (2433)

Vând struți, toate vârstele, preț de la 60 Eu. Telefon 0036204158890, Gyula-Ungaria. (2410)

Vând plapumă pene, palpomă lână, antialergice noi, import. Telefon 251885. (2531)

Vând medicament german Hylase Dessau, 150 i.e., 10 fiole. Telefon 235252. (2635)

Vând incubator 1.200 ouă. Informații telefon 244479. (UTA, 38)

Vând baloți lucernă, Șofronea 358. Telefon 416240. (2539)

Vând mobilă combinată lemn masiv, dulap haine, dulap cu vitrină, recamier, ladă haine, comodă TV, 5.500.000 lei. Telefon 245666 (2467)

Vând 2 cutii unguent oftalmic „Regepithel" pentru keratită herpetică. Telefon 289472. (2718)

Vând PURCEI (Marele Alb-Landrace), scrofițe de prăsilă și un VIER LANDRACE autorizat. Telefon 286674; 0721.545.470. (2705)

Vând sămânță sorg, Săvârșin. Telefon 0257-557574. (2703)

Vând garaj în Alfa. Telefon 258519. (2693)

Vând dulapuri stil dormitor cireș, pian vienez, dormeze. Telefon 0257-561403. (30, Lipova)

Vând baloți paie de grâu și orz, la domiciliul clientului. Telefon 0740.635.612 sau 0740.660.292. (2704)

Vând convector turbo gaz, teracotă. Telefon 288226. (2702)

Vând baloți paie, comuna Olari. Telefon 377128; 0745.878.473. (2726)

Vând GRAPE COLȚI FICȘI, preț foarte bun - 3.400.000 lei. Telefon 381800; 0722.315.686. (2725)

Vând PLĂCI GRANIT, import ITALIA, pentru pardoseli interioare. Telefon 286633. (2731)

Vând lumini discotecă, foarte ieftine și câine Ogar, 8 luni. Telefon 353092 sau 0745. 895.035. (2735)

Vând frigider Arctic, 240 lt; combină muzicală cu CD, ceas de damă Citizen. Telefon 233843. (2723)

Vând moară de grâu, 400 kg/oră, strung, freză, șeping; dezmembrez Renault 19 Diesel, motor Diesel Volkswagen. Telefon 0257-411186, 0741.075.985, 0724.875.338. (2757)

Vând LEMNE USCATE, TĂIATE, transport la domiciliu, 600.000 lei/ mc. Telefon 0742.418.799, 278375. (2760)

Vând mobilă combinată, dormitor din lemn, covoare. Telefon 255742. (2762)

Vând iapă de 7 ani, localitatea Vladimirescu, str. Bisericii nr. 14. (2758)

Vând LEMNE FOC tăiate, esență tare, orice cantitate. Telefon 276488, Grădiște. (2813)

Vând casă 2,5 ha arabil, 2 juninci prasilă, în comuna Vladimirescu. Închiriez grădină. Telefon 514560, 0744.834.138. (2760)

Vând 2 garaje, str. Banu Mărăcine, 3.600 Eu, negociabil. Telefon 0744.784.910. (2763)

Vând MOBILIER BIROU, nou (MOBEXPERT), preț avantajos. Informații telefon 0745.227.089. (UTA, 52)

Vând masă, 6 scaune, 2 fotolii, o canapea extensibilă din nuc. Telefon 273937. (UTA, 51)

CUMPĂRĂRI TERENURI, IMOBILIARE

Cumpăr apartament 1-2 camere, prefer Vlaicu, UTA, 10.000-14.000 Euro. Telefon 258669. (2430)

Cumpăr garsonieră sau apartament 1 cameră, plata pe loc. Telefon 277788; 0722.698.868. (1404)

Cumpăr garsonieră, parter, vad comercial. Telefon 0723.603.218 sau 275037, seara. (2654)

Cumpăr urgent apartament 2 camere, Micălaca, ofer 12-16.000 Eu. Telefon 279718, 0744.542.931. (2739)

Cumpăr teren intravilan în Aradul Nou. Telefon 0788.318.882. (2786)

CUMPĂRĂRI AUTO

Cumpăr Volkswagen Diesel, neînmatriculat, pentru piese schimb, ofer 300-400 Euro. Telefon 273965; 0721.838.968. (UTA, 0354559)

Cumpăr Cielo, înmatriculat, după anul 1995-1996. Telefon 0745.099.204. (55, Ineu)

CUMPĂRĂRI DIVERSE

Cumpăr mobilă veche din lemn curbat, ceasuri mână și de perete, obiecte vechi, plata pe loc. Telefon 0744.203.945. (1953)

Cumpăr grinzi, coarne chiar și din demolări. Telefon 0724.172.966. (2663)

Cumpăr mașină subțiat piele. Telefon 252457, seara (2732)

Cumpăr brazi argintii și mesteceni cu rădăcină (cît mai mari posibil). Telefon 255742. (2762)

Cumpăr FLOAREA SOARELUI, cantități mari. Telefon 0723.404.010, orele 10-14. (2766)

LOCURI DE MUNCĂ

SC angajează ȘOFER PROFESIONIST pentru camion + remorcă 20 tone, experiență minim 3 ani, intern și internațional. Relații luni, 16 februarie, ora 13, Calea Radnei nr. 262. (2706)

TÂMPLĂRIE domeniul PAL MELAMINAT, angajează DESIGNER și TÂMPLARI. Telefon 275911. (2418)

Angajăm BARMANI, OSPĂTARI, cu/fără experiență și femeie pentru CURĂȚENIE, pentru cafeanea. Telefon 211994. (2477)

Restaurant LAKE GROVE angajează BUCĂTARI, OSPĂTARI și ȘEF de SALĂ, CU EXPERIENȚĂ și STUDII ÎN DOMENIU, salar atractiv. Telefon 0745.258.251; 0744.639.809; 0744.144.003. (1937)

ROMSOFT SA angajează PERSONAL (fete și băieți) pentru VÂNZARE în magazin. CERINȚE: cunoștințe hard și soft, operare calculator; cunoștințe gestiune, eventual program Neomanager/B-org; minim o limbă străină; domiciliu stabil în Arad. Trimiteți CV la fax 224.02.79 sau personal@romsoft.ro cu mențiunea VM-Ar. (f, 3928392)

Angajăm BRUTARI cu experiență. Telefon 0742.218.693. (2565)

Cabinet FIZIOTERAPIE - Micălaca, angajez 2 ASISTENTE promoția 2003 sau peste 45 ani + 1/2 normă prof. CFM. Telefon 0741.015.761; 218942. (2645)

Căutăm FETE PREZENTABILE pentru plecări în AUSTRIA. Rugăm seriozitate. Telefon 0723.973.334. (2691)

SIRLAD angajează MECANIC întreținere mașini industriale de cusut, punct lucru comuna Șicula. Telefon 326191. (2621)

SOCIETATE COMERCIALĂ angajează MUNCITORI pentru PRODUCȚIE AMBALAJE CARTON. Telefon 233401. (2451)

Angajăm VÂNZĂTOARE magazin alimentar, avantaj absolvenți Liceu Economic. Telefon 214298. (2507)

SOCIETATE COMERCIALĂ angajează doi ZIDARI. Telefon 0722.281.517. (2544)

Angajez VÂNZĂTORI ABC alimentara și la legume fructe stradal, salar foarte bun. Telefon 218763; 0741.015.972. (2597)

SC ICIM ARAD SA angajează urgent: 1) INGINER INSTALAȚII ELECTRICE în construcții, pentru Serviciul Tehnic; 2) INGINER CONSTRUCTOR (C.C.I.A.) pentru Serviciul Tehnic; 3) TOPOMETRIST; 4) INSTALATOR SANITAR pentru întreținere. Informații la telefon 289650 sau sediul unității C. A. Vlaicu nr. 57. (1051)

AGENȚIE de CONCEPT și IMAGINE angajează WEBBDESIGNER (programator HTLM, PHP, FLASH), persoane tinere, spirit comunicativ, creativ. Telefon 0724.904.888. (2403)

COLEGIUL ECONOMIC ARAD organizează, în 18 februarie, ora 12, concurs pentru ocuparea postului de INFORMATICIAN. Telefon 281529, 281997. (f. 3928356)

Angajăm FARMACISTĂ și ASISTENTĂ FARMACIE. Telefon 0745.106.365. (2617)

NEW LOOK angajează COAFEZĂ (COAFEZ) cu experiență; MANICHIURISTĂ, PEDICHIURISTĂ, salar atractiv. Telefon 282019. (2502)

EDITURĂ angajăm REPREZENTANT MARKETING, județul ARAD: studii superioare, abilități de comunicare, avantaj autoturism propriu. CV la fax 0259/417656. (f. 3928418)

HOTEL PRESIDENT angajează OSPĂTARI, AJUTOR OSPĂTARI, FEMEI de SERVICIU. Informații la sediul firmei, Aradul Nou - Calea Timișorii 164. (2711)

SC FEMINA FASHION SRL - VLADIMIRESCU angajează INGINER CONFECȚII TEXTILE, TEHNOLOG, CONFECȚIONERE. Informații luni, 16 februarie 2004, ora 17, la sediul firmei în localitatea VLADIMIRESCU , str. Gării nr. 59. (2698)

SC COMPUTER POWER SRL angajează SECRETARĂ/ VÂNZĂTOARE pentru magazin de calculatoare. Telefon 229892. (2696)

FIRMĂ privată caută SECRETARĂ cunoscătoare limba italiană și engleză, disponibilă pentru program prelungit și deplasare în țară și străinătate. Interviul, 17 februarie 2004. Informații 0745.136.673. (2694)

S.C. ATLANTIC TRAVELS SRL angajează AGENT DE PAZĂ: studii medii, stagiul militar satisfăcut, pașaport, permis auto, cunoșterea unei limbi străine constituie un avantaj, domiciliul în ARAD, telefon. Relații la telefon 0269/224298 sau 0269/231012 int. 354 sau 355, între orele 7.30-16. (2715)

„X" BAR angajează BARMANE și OSPĂTARE, Revoluției 73. Telefon 256220. (2733)

FIRMĂ MARE CONFECȚII angajează VÂNZĂTORI cu salariu atractiv în MAGAZIN ZIRIDAVA. Relații la telefon 0740.148.468, 0740.148.383. (2738)

SC ATLASSIB SRL angajează AGENT DE TURISM: absolvent promoția 2003 (specializarea turism-servicii constituie un avantaj), sau experiență în activitatea de turism, domiciliul în Arad sau împrejurimi, permis conducere, cunoștințe calculator. Relații la telefon 0269-224298 sau 0269-231012 int. 391 sau 323, între orele 7.30-16.00 sau la sediul Agenției Atlassib din Arad, str 6 Vânători nr. 2. (2719)

RESTAURANT UNIC angajează BUCĂTAR, OSPĂTAR cu experiență. Telefon 0723.268.380. (2751)

SC ATLASSIB SRL angajează IMPIEGAT AUTO: studii medii, superioare, experiență domeniu minim 3 ani, cunoștințe operare calculator, permis conducere, domiciliul Arad sau împrejurimi, telefon; ȘOFERI AUTOCAR: permis conducere cat. B, C, D, E, vechime minim 3 ani ca șofer, domiciliul Arad sau împrejurimi, telefon; ȘOFERI microbus transport persoane: permis conducere cat. B, C, D, E, vechime minim 3 ani ca șofer, domiciliul Arad sau împrejurimi, telefon. Relații la telefon 0269-224298 sau 0269-231012 int. 391. 323 între orele 7-30-16. (2765)

COAFURA „MADLEN" SRL angajează FRIZERIȚĂ-COAFEZĂ, MANICHIURISTĂ-PEDICHIURISTĂ. Telefon 213005. (2758)

ANGAJEZ ȘOFER. Telefon 0724.425.221. (2773)

Căutăm urgent pentru lucru în GERMANIA: BĂRMĂNIȚĂ-OSPĂTARĂ Cerințe: limba germană, nivel de conversație mediu. Telefon 0742.911.163. (2765)

SC ELECON PLUS angajează SECRETARĂ. Cerințe: cunoașterea limbii engleze și maghiare; experiență în activitate de secretariat reprezintă un avantaj. Informații la telefon 0257/280047. (2779)

VDS BALCAN TRADE angajează PERSOANĂ pentru CONTROLUL CALITĂȚII, studii superioare tehnice și cunoștințe limba italiană. Telefon 216624, 216623 (fax). (2777)

SOCIETATE COMERCIALĂ angajează VÂNZĂTOARE-GESTIONARĂ. Telefon 0744.766.904. (2772)

Angajez MASEUZĂ salon fitness, exclus nevăzători, P-ța Spitalului, bloc 1D (lângă Conex). Telefon 256386, orele 10-22. (p)

SC angajează MECANIC UTILAJE și AGENT VÂNZĂRI. Telefon 212134; 0721.238.842. (2768)

Angajez PERSONAL, minim liceul. Telefon 286743. (2794)

Angajăm MECANIC MAȘINI de CUSUT. Telefon 0744.476.900. (UTA, 53)

NIKOL angajează CONFECȚIONERE, salar atractiv + bonuri masă + transport. Telefon 289080, 218171. (UTA, 53)

SOCIETATE COMERCIALĂ angajează OPERATORI AMBALARE-MANIPULARE produse alimentare. CONDIȚII: fără cazier, studii minim 10 clase, stagiul militar satisfăcut, domiciliul în Arad. Telefon 0788.266.555. (2806)

CARMANGERIE angajează FEMEIE pentru IGIENIZARE, Sânicolaul Mic, str. Pescăruș nr. 4, Arad. (2805)

Caut CONTABIL autorizat pentru angajare sau asociere. Telefon 0742.767.499. (2807)

PRESTĂRI SERVICII

SILDOR PROD vânzări, montaj, reparații: VITRINE, CAMERE FRIGORIFICE și AER CONDIȚIONAT. Telefon service: 0257-349121; sediu: 0257-270622. (c)

REPARAȚII FRIGIDERE, CONGELATOARE, la domiciliu și în județ. Telefon 258986, 0740.081.123. (2733)

Executăm CONFECȚII METALICE hale, șoproane, porți garaj. Telefon 0257 - 253036; 0722.275.563. (2666)

Execut STRĂPUNGERI BETON, pentru: hote, bolți, uși balcon, zugrăveli, faianțări. Telefon 0740.212.750. (2613)

ZUGRĂVIM, parchetăm, faianțăm, renovăm, rigipsuri, negociabil, fără alcool. Telefon 0724.294.692. (2635)

(Continuare în pagina 17)

(Urmare din pagina 16)

LUKAS CONSTRUCT execută LUCRĂRI de CONSTRUCȚII, amenajări interioare. PREȚURI PROMOȚIONALE extrasezon. Telefon 256119; 0723.273.746. (2426)

TAPIȚĂM, reparăm: CANAPELE, COLȚARE scaune, rolete, domiciliul clientului. Telefon 219514; 0724.208.683. (2720)

CONTABIL AUTORIZAT, experiență, PREIAU EVIDENȚA CONTABILĂ pe calculator. Telefon 0724.930.728. (2730)

PISCINE - construim, reamenajăm; accesorii pentru piscine. Telefon 0740.594.643. (2724)

RENOVĂRI, modificări interioare, zugrăveli, gresieri, AMENAJĂRI RIGIPS. Telefon 277353, 0744.909.535. (2721)

P.F. execută lucrări FORAJ FÂNTÂNI, la preț avantajos. Telefon 0745.383.703. (2749)

ȘCOALA ȘOFERI ONCIU, toate categoriile. Prețuri foarte mici. Garantăm reușita. Telefon 282440; 0722.566.405. (2782)

REPARAȚII MAȘINI de SPĂLAT, ELECTROCASNICE, INSTALAȚII electrice. Telefon 273983. (2771)

DIVERSE

PAROHIA I-A ORTODOXĂ ROMÂNĂ PECICA, organizează licitație miercuri, 24 martie 2004, ora 11, vânzare 2 ha teren agricol, tarlaua nr. 141. Telefon 468076. (1454)

Ofer GRATIS pentru montă mascul ROTTWEILER, pedigree, părinți campioni, exemplar deosebit. Telefon 0723.273.746. (2426)

S.C. ROMPETROL DOWNSTREAM S.A. BUCUREȘTI, titular al proiectului „Stație distribuție carburanți", Calea Radnei nr. 190-192, municipiul Arad, anunță publicul interesat asupra deciziei etapei de analiză a calității raportului la studiul de evaluare a impactului asupra mediului, pentru obținerea acordului de mediu. Informațiile privind potențialul impact asupra mediului al proiectului propus pot fi consultate la sediul A.P.M. Arad, B-dul Dragalina nr. 16, în zilele de marți, joi, între orele 8-12. Observațiile publicului se primesc zilnic, la sediul A.P.M. Arad, până la 21.02.2004 (ziua limită de primire a observațiilor). (2802)

PREZICĂTOARE

Aurelia, din Alfa, multă sănătate și fericire doamnei
SUNITA,
care m-a făcut fericită, m-a împreunat cu soțul, după o despărțire de 2 ani. Apelați cu încredere în Micălaca, str. Mioriței, bloc 128, ap. 4, telefon 0745.243.909. (2596)

Anunț important.
MAMA MARIA,
în vârstă de 70 de ani este în Arad, la cerința clienților. Lecuiește orice problemă, rezultate din prima ședință, garantat 100%. Sunați cu încredere, 0257/245390; 0740.504.553. (2568)

Diana din Hunedoara, aduc sincere mulțumiri doamnei
MARIA
pentru seriozitate și harul ei sfânt ieșit din comun. Mi-a adus soțul după 11 ani de despărțire, la prima ședință. Telefon 0744.960.025. (2593)

Claudia din Timișoara, doresc pe acestă cale a ziarului să-i transmit mii de mulțumiri și recunoștință doamnei
AURELIA ARDELEANCA
din Arad, regina magiei albe, care mi-a întors iubitul înapoi la mine. Telefon 255414, 0723.924.55. (2572)

Victor, mulțumesc doamnei
IOANA,
mi-a adus soția și copiii acasă. Sunați cu încredere, 0723.722.241; 245390. SOVEJA și IOANA sunt împreună, rezolvă orice. (2423)

Alexandru, Deva, mii de mulțumiri doamnei
TAMARA,
m-a lecuit de impotență, mi-a dezlegat cununia. Sunt căsătorit, foarte fericit. Telefon 368624, 0723.421.156. (2561)

CITAȚII

Judecătoria Arad citează pe numiții HILBERT MAGDALENA și HILBERT FRANCISC, cu domiciliul necunoscut, să se prezinte la data de 26 februarie 2004, ora 8, la sala 146, pârâți în cauza de uzucapiune cu reclamanta CONTRĂU MAGDALENA. (2775)

TURISM

TRANSPORT săptămânal 2 persoane în ITALIA (confort). Telefon 277788; 0722.698.868. (1404)

„DOUBLE T"
transport internațional persoane, prețuri de la 49 Euro - GERMANIA; 90 Euro - SPANIA; 90 Euro - AUSTRIA; 120 Euro - ITALIA; 150 CHF - ELVEȚIA. Telefon 0257 - 250230; 0788.359.489, lângă BISERICA ROȘIE. (2517)

MONTANA TOUR organizează excursii la CARNAVALUL DE LA VENEȚIA, la 19 februarie; PAȘTELE la VATICAN; FLORIILE în GRECIA. Telefon 270191. (2771)

ÎNCHIRIERI

Închiriem apartament cu 3 camere, central, în clădire istorică, total renovat, centrală proprie, bun pentru sediu de firmă, birouri. Relații telefon 0257-284579.

Închiriez 1 garsonieră, confort 1, unei familii. Telefon 0723.796.178. (2475)

Ofer închiriere, termen lung, ATELIERE BRUTĂRIE și TÂMPLĂRIE, spații BIROURI - sediu firmă. Telefon 0744.397.152. (2532)

Închiriez (ofer) garsonieră, central, 80 Euro, anticipat 3 luni. Telefon 0722.837.714; 0722.709.493. (2549)

Ofer spre închiriere garsonieră mobilată, Vlaicu. Telefon 0722.848.649. (p)

Caut să închiriez, pe termen lung, subsol (pivniță), nerenovat, în zonă centrală. Telefon 0744.970.470. (2589)

Închiriez (ofer) AUTOMACARA 16t. Telefon 0744.523.701. (2380)

Ofer pentru închiriere pe termen lung, apartament la casă, central, str. Ghiba Birta,140 mp, tot confortul, prefer firme. Telefon 251368. (2526)

Închiriez SPAȚIU COMERCIAL, zonă centrală, 37 mp + MAGAZIE 12 mp. Telefon 0721.334.105, 257744 seara. (2631)

Închiriez (ofer) spațiu posibil birou supercentral, 200 EU. Telefon 252860; 0724.442.686. (2674)

Închiriez HALE, 400, 250 mp și BIROURI 150 mp central. Telefon 0740.212.750. (2614)

Ofer închiriere apartament lângă Teatru, 3 camere înalte, 250 EU. Telefon 281195. (1388)

Ofer spre închiriere casă. Telefon 0745.662.821. (2716)

Băiat (elev) liniștit (posibilități modeste) caut gazdă. Telefon 557431; 0742.668.469. (0354600)

Închiriez (ofer) apartament 2 camere, mobilat occidental, Banu Mărăcine, 230E/ lună. Telefon 255180. (2737)

Închiriez garsonieră cf. I, et. I, Miorița, 50 Eu. Telefon 267876. (2740)

Primesc în gazdă o tânără nefumătoare sau elevă. Telefon 212531. (2772)

Ofer pentru închiriere garsonieră (cameră + baie), Vlaicu, 60 + 100 Eu garanție. Telefon 0724.419.596, 0723.430.694. (2755)

Închiriez (vând) apartament 1 cameră, complet mobilat, contorizat, Bd. V. Milea, lângă Tribunal, 100 Eu/ lună. Telefon 284004, 0744.478.927.

Oferim închiriere SPAȚII COMERCIALE, zona MICĂLACA. Telefon 0744.766.904. (2772)

Închiriez apartament 1 cameră, central, mobilat, 100 Euro. Telefon 270856; 286743. (2794)

Dorim să închiriem garsonieră sau apartament, la preț convenabil. Telefon 0745.451.943. (2798)

PIERDERI

Pierdut toate dovezile Euro 3, seriile AROA3 C00411 autotractor AR 3021 și semiremorcă AR 3042, eliberate de RAR Arad, în 08.08.2003, valabile 07.08.2004, aparținând SC EKOTRANS SRL. Le declar nule. (2769)

✝ DECESE ✝

Cu adâncă durere în suflet anunțăm încetarea din viață a celui care a fost tată, socru, bunic și străbunic,
TORCOȘ TEODOR,
în vârstă de 86 ani.
Înmormântarea va avea loc azi, 13 februarie 2004, ora 14, de la Mănăstirea Gai. Nu te vom uita niciodată! Familia îndoliată.
Ai trăit 86 de ani în demnitate, cinste și iubire. Viața ți-a fost ca un munte cu cărări, poteci și înălțimi pe care numai tu ai știut să le croiești și să le domini. Ai iubit pe Dumnezeu, Biserica și Familia, răsplătindu-te pentru dragostea ta, Dumnezeu ți-a ușurat boala și în deplină liniște te-a luat la El, în Biserica Lui și te-a înălțat în ceruri în amurgul de seară al zilei de
11 februarie 2004.
Copiii tăi dragi, Florin, Mariana, Ionică și Mihai îți spun adio „tătuță" dragă, dormi în liniște alături de „măicuța" noastră scumpă, de la a cărei dispariție se împlinesc 20 de ani, ani de singurătate pe care numai tu ai știut să-i înduri.
Dumnezeu să vă aibă în pază și să vă odihnească în pace!

Cu regret anunțăm încetarea din viață, după o scurtă suferință, a celui care a fost
OROS IOSIF,
fost angajat la R.C. - C.F.R. Înmormântarea va avea loc astăzi, 13 februarie 2004, ora 13, de la Capela Cimitirului Eternitatea. Familia îndoliată.

Cu adâncă durere anunțăm încetarea din viață, după o lungă suferință, a iubitei noastre soție, mamă și bunică,

FOGHIȘ ELISABETA,
în vârstă de 53 ani. Înmormântarea va avea loc sâmbătă, 14 februarie 2004, ora 13, la Cimitirul Eternitatea. Soțul AUREL, fiica ADRIANA și nepoata BIANCA.

Cu nemărginită durere anunțăm încetarea din viață, a celei mai bune și devotate mame
CORDOȘ MARIOARA
în vârstă de 81 ani. Înmormântarea va avea loc sâmbătă, 14 februarie 2004, ora 13, la Cimitirul Pomenirea. Familia dr. PUȘCAȘIU.

Cu durere în suflet anunțăm trecerea la cele veșnice a celui care a fost

HĂRDUȚ IOAN,
care a trăit 54 de ani. Informații pentru înmormântare la telefon 283247. Familia îndoliată.

✝ CONDOLEANȚE ✝

Suntem alături de colega noastră DOINA MOCAN, în greaua suferință pricinuită prin pierderea tatălui drag. Sincere condoleanțe familiei îndurerate! Conducerea și colegii de la CASA DE MODĂ „ELLIS".

Mulțumim tuturor celor care au fost alături de noi și ne-au împărtășit durerea la trecerea în eternitate a iubitului nostru soț, tată, socru și bunic
DEMȘE MIRCEA.
Dumnezeu să-l odihnească! Familia. (2649)

Suntem alături de colega noastră Farcaș Ana în marea durere pricinuită de decesul prematur al fiului
CRISTIAN
Sincere condoleanțe familiei îndoliate! Consiliul Director și colegii de la CARP ARAD. (2734)

Întreg colectivul SC CENTRAL SA Arad este alături de domnul director general FLORIAN TORCOȘ, în marea durere pricinuită de trecerea în neființă a tatălui drag, transmițând sincere condoleanțe familiei îndoliate. Dumnezeu să-l ierte și să-l odihnească! (f. 3928419)

Suntem alături de familia TORCOȘ FLORIN, în durerea pricinuită de decesul tatălui și transmitem sincere condoleanțe familiei îndurerate. Familia Zeina și Marius Moldovan. (2741)

Suntem alături de colega noastră, FLORICA SĂLĂJEAN, la despărțirea de dragul și bunul ei soț,
ILIE
pe care nu-l vom putea uita niciodată și-l rugăm pe bunul Dumnezeu să-l ierte și să-l odihnească în pace! Colectivul FARMACIEI ALFA-PHARM din SÂNTANA. (2747)

Suntem alături de familia MÂNZĂRESCU MARGARETA în greaua durere pricinuită de trecerea în neființă a soțului și tatălui,
MÂNZĂRESCU MARCEL.
Sincere condoleanțe din partea firmei SC IRIS ELA. (2752)

Suntem alături de familia MÂNZĂRESCU MARGARETA în greaua durere pricinuită de trecerea în neființă a soțului
MARCEL.
Colectivul din Piața Mihai Viteazul, Sector Flori. (2753)

Mulțumim rudelor, prietenilor, în special familiei ROXIN și dragei noastre MARIKA, COMUNITĂȚII BULGARE, cunoscuților și colegilor de la HOTEL CENTRAL, care, prin prezență, coroane și flori l-au condus pe ultimul drum, pe tatăl și socrul mult iubit,
BUDUR IOAN.
Familia MATUȘINKA MARIANA și ZOLI. (2777)

Suntem alături de colega noastră RODICA TOTOK în marea durere pricinuită de decesul tatălui său. Sincere condoleanțe familiei îndoliate, din partea colegilor de la A.J.O.F.M. Arad. (2770)

Înmărmuriți de durere la aflarea veștii morții fulgerătoare a finuței noastre,
OANA VORINDAN
din Socodor, rugăm pe bunul Dumnezeu să aline durerea din sufletul părinților și a surorii. Familiile nașilor Popescu Gheorghe și Berari Sorin. (2768)

Mulțumiri dr. VIDRIGHIN RADU pentru înaltul profesionalism și efortul depus în tratarea și ușurarea suferinței tatălui și socrului,
BUDUR IOAN.
Cu recunoștință și respect, familia MATUȘINKA. (2777)

Suntem alături de colegii noștri, familia ing. TRAIAN și MARIA TRĂUȘAN, de la OCOLUL SILVIC BÂRZAVA, la decesul mamei respectiv soacrei
MARIA TRĂUȘAN.
Sincere condoleanțe din partea colectivului OCOLULUI SILVIC CEALA ARAD. (2778)

Cu profund regret anunțăm decesul celei care a fost
MĂRIOARA CORDOȘ,
mama colegei noastre Dr. MIHAELA PUȘCAȘIU. Un pios omagiu. Colectivul EPIDEMIOLOGIE din D.S.P. ARAD. (2774)

Suntem alături de FLORIN TORCOȘ în aceste momente grele pricinuite de moartea tatălui său și transmitem condoleanțe familiei îndoliate. Familiile PAVEL N. și SFÂT I. (2787)

Împărtășim durerea fratelui AUREL și nepoatei noastre ADRIANA, la trecerea în neființă a cumnatei noastre
ELISABETA FOGHIȘ.
Dumnezeu s-o odihnească în pace! Familia FOGHIȘ LIVIU, MARIANA și CRISTI. (2788)

Salariații DIRECȚIEI SILVICE ARAD împărtășesc durerea colegilor lor ing. TRĂUȘAN TRAIAN și MARIA, în clipele de mare tristețe, pricinuite de trecerea în eternitate a iubitei lor mame și adresează condoleanțe familiei îndoliate. Dumnezeu s-o odihnească în pace! (2790)

Transmitem sincere condoleanțe familiei TORCOȘ la pierderea tatălui drag. Familia ZGĂRDĂU. (UTA, 55)

Mulțumim din suflet tuturor celor care prin prezență, coroane, flori, mesaje ne-au fost alături în greaua încercare pricinuită de moartea mamei și a bunicii noastre
SILVIA LUCAN.
Familiile îndoliate DOMOCOȘ și LUCAN. (UTA, 50)

Suntem alături de familia TORCOȘ FLORIAN și transmitem sincere condoleanțe la decesul tatălui, socrului și bunicului care a fost
TORCOȘ TEODOR.
Familia MARINESCU. (2801)

Aducem mulțumiri tuturor celor care prin prezență, coroane și condoleanțe, au fost alături de familia răposatului
ing. TIBERIU MIHAI GASSER.
Mulțumiri preoților pentru deosebita slujbă făcută și celui care i-a luat rămas bun. Familia GASSER. (p)

(Continuare în pagina 18)

NOSFERATUM S.r.l. 20% reducere pensionari SERVICII FUNERARE COMPLETE certificat ISO 9001:2000 Arad, str. GHIBA BIRTA nr. 26 Tel. 0257/270.437;0744/554.874

(Urmare din pagina 17)

Suntem alături de familia dr. PUȘCAȘIU în marea durere pricinuită de decesul mamei dragi

CORDOȘ MĂRIOARA,

transmițând sincere condoleanțe. Familia MORARU. (2811)

† COMEMORĂRI †

Un gând pios de aducere aminte, la trecerea unui an de la plecarea în veșnicie a celui ce a fost un tată, soț și bunic minunat,

cpt. rez.
CUCU GHEORGHE,

și la cei 33 de ani de la plecarea printre îngeri a

DIANEL.

„Dormiți în pace, suflete alese!"

Comemorarea va avea loc *sâmbătă, 14 februarie 2004, ora 16.30,* la *Catedrala Ortodoxă din Piața Catedralei.*

În veci nemângâiată, familia prof. univ. dr. Aurel Ardelean și Dorina, familia ing. Cotoraci Adrian și Coralia și d-na Cucu Florica.

S-au scurs greu și cu o mare durere în suflete, 6 săptămâni de la decesul scumpei noastre mame, soacră și bunică

LAVINIA MARIȘ

(născută PĂCURAR).

Parastasul de pomenire va avea loc duminică, 15 februarie 2004, ora 12, la Biserica Ortodoxă din GAI. Copiii SABIN cu MARIANA, IOAN (NELU) cu LIDIA și nepoții BIANCA SABINA, SILVIU și RADU.

Au trecut 7 ani de când cel care a fost fiu, soț, tată, socru și bunic

TAT ILIE,

din HĂLMĂGEL, a rămas doar amintire. Ne vom ruga pentru odihna sufletului său și nu-l vom uita cât vom trăi! Mama, soția, copiii, nora și nepoții.

Au trecut 7 de la tragedia care l-a dus în eternitate pe,

ing. CAIUS LĂZĂRESCU,

un tată, un soț și un prieten de nădejde, care va rămâne veșnic în inimile noastre. Parastasul de pomenire va avea loc la MĂNĂSTIREA FEREDEU-Șiria, sâmbătă, 14 februarie 2004, ora 12. Familiile LĂZĂRESCU și MĂIETEC. (2729)

S-a scurs un an de lacrimi și suspine de la decesul soțului meu iubit, suflet nobil,

dr. OARȘĂ ZENO

cel care a alinat atâtea dureri ale sute de copii. Bunătatea și noblețea sa sufletească, timp de 40 de ani m-au înconjurat pe mine și pe cei din jurul său. Parastasul de pomenire va avea loc duminică, 15 februarie 2004, ora 12, la Biserica din incinta Spitalului Județean. Soția veșnic nemângâiată, JEANA OARȘĂ. (2745)

Se împlinesc 6 săptămâni de la trecerea în neființă a celui care a fost soț, tată, bunic,

BAN PETRU.

Parastasul va avea loc duminică, 15 februarie 2004, ora 12, la Biserica Ortodoxă Șega I. Familia îndoliată. (2467)

Tristă și neuitată este ziua de 13 februarie, când, în urmă cu un an a plecat dintre noi scumpa noastră mamă,

ANIȘOARA COFAN.

Parastasul va avea loc astăzi, 13 februarie, ora 16, la Catedrala Ortodoxă Veche. Fiul VASI, fiica ANGI cu ginerele DAN și nepoatele dragi, SORINA și CRISTINA. (2714)

Cu adâncă durere în suflet anunțăm că se împlinește un an de la moartea dragei noastre mamă, bunică și soacră,

DĂRĂU PARASCHIVA.

Parastasul va avea loc duminică, 15 februarie 2004, ora 12.30, la Biserica Ortodoxă din curtea Spitalului Județean Arad. Dumnezeu s-o odihnească în pace! Fiica Olga cu familia. (2432)

S-au scurs 6 luni de lacrimi și durere de când ne-a părăsit cea mai bună mamă,

BOZGAN SILVIA
din ARAD.

„Ți-am fost atât de dragi/ Și ce mult ne-ai iubit/ Spune mamă dragă/ De ce ne-ai părăsit?/ Vor trece anii toți în șir/ Și vom îmbătrâni/ Dar mângâierea, dragă mamă/ În veci ne va lipsi. Parastasul va avea loc duminică, 15 februarie, ora 12. Nu te vom uita niciodată. Fiul TEODOR și nora LIVIA BOZGAN. (2458)

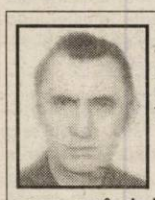

Au trecut 6 ani de când ai plecat pe drumul fără de întoarcere,

SAVA CRISTEA.

Te plâng și acum, rugându-l pe bunul Dumnezeu să odihnească sufletul tău bun. Parastasul sâmbătă, 14 februarie 2004, ora 9, la Mănăstirea Gai. Mimi. (2479)

Un gând frumos, o lacrimă și veșnică amintire, la 6 luni de la trecerea în eterenitate a soțului și tatălui

GHEORGHE MOCUȚA.

Dumnezeu să-l odihnească în pace! Soția Anca, fiica Julia și ginerele Ștefan. (2566)

Îngenunchem în fața tristului mormânt la împlinirea a 6 săptămâni de la dispariția fulgerătoare a celei care a fost

PAȘTINA ELENA.

Vei rămâne mereu în inimile noastre! Familia. (2602)

O clipă de aducere aminte, pentru cei care l-au cunoscut și respectat, pe cel care a plecat dintre noi, în urmă cu 7 ani,

INDRICĂU IOAN
din SOCODOR.

De când ai trecut la cele veșnice, timpul adâncește mai mult rana din inima noastră dar noblețea sufletului tău rămâne flacără nestinsă în amintirea noastră. Bunul Dumnezeu să te odihnească în pace! Familia. (2609)

Pioasă aducere aminte, comemorând trecerea la cele veșnice a celei care a fost

SARA GROZDA.

Familia BRETOTEANU. (2633)

Dragă

DANIELA,

cu durere din suflet și dor, 28 de trandafiri roșii pe tristul tău mormânt. Cu multă dragoste și dor, familia Craițar. (2634)

Astăzi, 13 februarie, se împlinesc 19 ani de lacrimi și durere de la moartea iubitului nostru

ROBOTKA LUDOVIC,

soț, tată și fiu și respectiv 9 ani și jumătate de la moartea lui

ROBOTKA LAJOS KAROLY,

soț, socru și bunic. Familia îndurerată ROBOTKA. (2641)

Se împlinesc cinci ani de la despărțirea noastră de,

PANTEA VARVARA.

Nu te vom uita niciodată! Familia. (2098)

De 1 an draga noastră

MAMA NELI
(CORNELIA dr. MĂRGINEANU)

a pornit spre veșnicie. Parastasul, duminică, 15 februarie, ora 12, Biserica Cimitirului Pomenirea. Familia îndoliată ROMAN-MĂRGINEANU. (2650)

Se împlinesc 4 ani de lacrimi și tristețe de când moartea nemiloasă l-a răpit dintre noi pe scumpul nostru soț, tată, bunic și socru,

SARA AUGUSTIN,

după o lungă și grea suferință. Vei rămâne veșnic viu în inimile noastre. Soția FLORICA, nepoata BIANCA, fiica RELI și DORIN. (2657)

La doi ani de la tragica și nedreapta ta plecare, durerea noastră este la fel de mare. Ne lipsește dragostea și ocrotirea ta, dragul nostru,

MITRU ZOMONICIER.

Te iubim, te plângem și ne rugăm pentru sufletul tău blând și bun. Familia în veci nemângâiată. (2658)

Cu adâncă durere în suflet anunțăm rudele și prietenii că s-a scurs un an de la plecarea dintre noi a celui mai bun soț, tată, socru și bunic,

ARDELEAN ADAM IOAN,

fost director la T.A.P.L și I.C.R.A. Parastasul va avea loc sâmbătă în 14 februarie, ora 11,30, la Catedrala Nouă. Familia.

„În fața mea te-ai stins/ Și greu mi-a fost să te privesc/ Te-ai stins precum o lumânare/ Și n-am putut să te salvez/ Pustie-i casa orișicui/ Când vii acasă și tata nu-i/ E-atât de gol și atât de trist/ Când tata apare doar în vis". Tristă și neuitată va fi ziua de 14 februarie, zi în care în urmă cu un an a trecut în eternitate cel care a fost cel mai iubit soț, tată și bunic,

veteran
MĂRCUȚ AUGUSTIN.

Slujba de pomenire se va oficia, duminică, 15 februarie, la Biserica Ortodoxă din localitatea MOCREA. Dumnezeu să te odihnească în pace! Familia îndoliată: soția CHIRIANA, fiica RODICA cu soțul DAN, fiul IOAN cu soția VIORICA și nepoții: RODICA cu soțul VALERIU și LUCIAN cu soția VALERIA. (2669)

Au trecut 6 săptămâni de când iubita noastră mamă, fiică, nepoată, verișoară și mătușă,

OLTEAN LUCIA,

a plecat de lângă noi. „Acolo-n ceruri unde ești/ La noi mereu să te gândești/ Că noi aicea pe pământ/ Te vom avea mereu în gând." Parastasul va avea loc duminică, 15 februarie, ora 12, la Biserica Ortodoxă Aradul Nou. Familia nemângâiată. (2672)

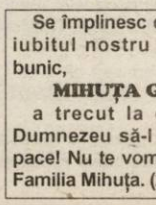

Au trecut 3 ani de când soțul, tatăl și fratele nostru,

TĂUCEAN IOAN,

din CUVIN a plecat fără întoarcere, lăsând în sufletele noastre un gol pe care nimeni nu-l va mai umple niciodată. Dumnezeu să-l ierte și să-l odihnească în pace! Slujba de pomenire va avea loc, duminică, 15 februarie 2004, la Sfânta Mănăstire FEREDEU. Soția și fiica. (2682)

Azi, 13 februarie, se împlinește un an de când ne-a părăsit pentru totdeauna, cel care ne-a fost soț, tată, socru și bunic,

HOTĂRAN GHEORGHE,

din CURTICI. „Ce trist e-atunci când tata nu-i/ Pustie-i casa orișicui/ E-atât de gol și atât de trist/ Când tata apare doare în vis." În veci nemângâiați soția și copiii. (2712)

Se împlinesc 6 săptămâni de la decesul iubitului nostru soț, tată, socru,

STOENESCU IOAN.

Parastasul va avea loc sâmbătă, 14 februarie 2004, ora 12,30 la Catedrala Ortodoxă Veche. Familia îndurerată. (2716)

Azi, 13 februarie 2004, se împlinesc 9 ani de când m-a părăsit pentru totdeauna, scumpul meu soț,

BOARU GHEORGHE,

din INEU. Dumnezeu să-l odihnească în pace! Soția SUSANA. (52, Ineu)

Se împlinesc doi ani de când iubitul nostru tată, socru și bunic,

MIHUȚA GHEORGHE,

a trecut la cele veșnice. Dumnezeu să-l odihnească în pace! Nu te vom uita niciodată! Familia Mihuța. (2759)

O rugăciune și lacrimi și durere, în suflet, la împlinirea a 6 săptămâni de la dureroasa despărțire de iubitul meu soț,

SELEJAN NICOLAE.

„Pe patul tău de suferință/ Te-am tot vegheat să te ridici/ Ți-am fost alături cu credință/ Te-ai dus și m-ai lăsat aici/ Pustiu e totul fără tine/ Mi-e dor nespus de tine/ Am vrut să rămâi cu mine/ Dar n-a fost cu putință/ În brațele mele tu te-ai stins." Rog pe bunul Dumnezeu să te odihnească în pace și chipul tău va rămâne veșnic în sufletul meu. Parastasul și sfințirea mormântului vor avea loc sâmbătă, 14 februarie 2004, ora 13, din Cimitirul Eternitatea. Soția Maria, veșnic nemângâiată. (2736)

Cu adâncă durere amintim că a trecut 1 an de când a plecat dintre noi,

ing. IOAN ILEA.

Slujba de pomenire va avea loc sâmbătă, 14 februarie 2004, ora 12, la biserica din incinta Spitalului Județean. Familia îndurerată. (2750)

Amintirea unui om deosebit care a fost unchiul și cumnatul nostru,

dr. ZENO OARȘĂ,

va mângâia etern inimile noastre încărcate de dor și duioase amintiri. Azi, la împlinirea unui an de la deces, o sfântă rugăciune pentru tine. Carmen, Corina, Cris și Viorica. (2764)

Cu durere anunțăm împlinirea unui an de la decesul scumpei noastre fiică, soră și nepoată,

FLAVIA SORINA GROZA,

la numai 13 anișori, din Bârsa. Nu te vom uita niciodată! (25, Sebiș)

† Cu nemărginită durere în suflet, amintim că se împlinesc 40 de zile de când fulgerător a plecat de lângă noi, cel care a fost

CSOKA VALENTIN.

Parastasul de pomenire va avea loc sâmbătă, 14 februarie 2004, ora 11, la Biserica Ortodoxă Micălaca (Miorița). Soția SCUMPIȚA, fiul VALENTIN, fiica MELINDA și ginerele DOREL, veșnic îndurerați. Dumnezeu să-l odihnească în pace! (2773)

Au trecut șase săptămâni de când ai plecat și ai lăsat în inima noastră un gol imens și o durere fără remediu. Vei rămâne amintirea cea mai dragă a vieții noastre, sufletul nostru scump. Te vom iubi mereu și ne vom ruga pentru odihna sufletului tău deosebit,

HOTĂRAN AUREL (TIBI).

„Lumina Domnului să-ți lumineze Calea iar îngerii să-ți fie călăuze." În sufletul nostru inima ta va bate veșnic! Cu o nemărginită durere, fiica ta MONICA și nepoata PAULA. Dumnezeu să te odihnească! Parastasul va avea loc sâmbătă, 14 februarie, ora 11, la Biserica Ortodoxă din zona UTA. (2797)

Tristețe, lacrimi și durere la cinci ani de când ne-a părăsit cel care a fost soț, tată, socru și bunic,

LEAC MAXIM,

din Șagu. Pentru bunătatea ta îți datorăm amintire veșnică. Dumnezeu să te odihnească în pace. Familia veșnic îndoliată și îndurerată.

Se împlinesc 6 luni de când ne-ai părăsit iubitul nostru soț, tată, socru,

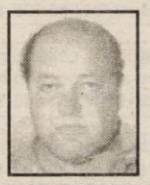

ARDELEAN IOAN.

Parastasul va avea loc sâmbătă, 14 februarie 2004, la Cimitirul Eternitatea, ora 12.30. Vei rămâne în sufletele noastre pline de durere. Familia îndoliată. (UTA, 56)

† SERVICII FUNERARE †

RO STYL COMPANY
SERVICII FUNERARE COMPLETE
Magazin deschis și noaptea
ARAD STR. M. EMINESCU 22
peste drum de ARTEX
Tel. 214.422, 0744.690.121
ACCESORII FUNERARE
Pentru că suntem producători de sicrie nu simpli comercianți, PUTEM FACE O REDUCERE REALĂ de 40% LA SICRIU, clienților care fac toate serviciile cu firma.
PLATA ȘI DUPĂ ÎNCASAREA AJUTORULUI DE ÎNMORMÂNTARE.
TRANSPORT intern și internațional.

IN MEMORIAM "KUKI"
SERVICII FUNERARE COMPLETE
Str. M Eminescu Nr.4 în curte
Tel: 211.929 - 0723.343.964
MAGAZIN DESCHIS LA ORICE ORĂ
OFERĂ:
■ SICRIE 10 modele de la 900.000 - 3.400.000
■ SICRIE LUX 6 modele de la 3.600.000-22.500.000
Mânere. Șuruburi, prosoape, lumânări, colaci și colivă
■ LENJERIE 10 modele de la 350.000 - 2.000.000
Apelând la serviciile noastre (spălat, îmbrăcat, formolizat și transport)
BENEFICIAȚI DE 20% REDUCERE LA SICRIU
GRATUIT Transportul sicriului la domiciliu
Transport Intern și Internațional
Se poate plăti și după ridicarea ajutorului de înmormântare

Câştigătorii celei de-a doua trageri la sorţi a promoţiei: "Ai buletin de Arad, Bergenbier. te premiază!"

Câştigători Televizor:

Jud. Arad, • Loc. Arad - Rus Camelia, • Loc. Felnac - Spoială Lazăr, • Loc. Vărădia de Mureş - Pihuleac Daciana Mia

Câştigători Jachetă:

Jud. Arad, • Loc. Agrişu Mare - Stan Gheorghe, • Loc. Aluniş - Mărgau Cornel Viorel, • Loc. Arad - Barsony Ladislau Attila, Bîrle Elena Mariana, Braun Iosif, Chiriac Armand, Cormoş Alexandru, Cristea Cristian Sebastian, Farcaş Victor, Faur Stelian Lucian, Fudulu Dumitru, Fudulu Irina, Gabor Emanuela Cornelia, Găman Mariana, Gengler Elena, Gheongheoş Florin, Grosu Doru, Gubacsik Ştefan, Gudiu Elena, Hideg Pavel, Horhogea Alina, Horhogea Vasile, Ivaşcu Voicu, Macavei Maria, Miut Cosmin Adrian, Muntean Claudiu Laurenţiu, Neicu Ioan, Oltean Adriana, Oniga Florica, Păulişan Sorin, Purice Elisabeta, Rus Oliviu, Săladea Maria, Sîrb Cristian, Stana Ciprian, Suciu Laura, Ţeudan Angelica, Vigh Alexandru, • Loc. Archiş - Pascu Gabor, • Loc. Beliu - Manci Claudiu, Sabău Sorin, • Loc. Bocsig - Niculiţă Simion, Pop Valentina, • Loc. Camna - Pantea Valeriu, • Loc. Cap.Alexa - Tomuţă Ioan, • Loc. Cărand - Crişan Oana Adina, • Loc. Cermei - Badea Felician, Laza Dan, Sforodon Cornel, Simion Dumitru, • Loc. Chelmac - Croitor Manuela, • Loc. Chereluş - Fluieraş Vasile, • Loc. Chier - Cuzman Romolus, Dehelean Irimie, • Loc. Chişlaca - Dragoş Duţu Augustin, • Loc. Chişineu Criş - Kertai Maria, Lazea Dănuţ, Păcurar Marius, Sur Ioan, • Loc. Chier - Tătar Ciprian, • Loc. Cicir - Popescu Mircea, • Loc. Cladova - Constantin Claudia, • Loc. Corbeşti - Moţi Stanca, • Loc. Craiva - Ghiţă Stanca, • Loc. Curtici - Bab Gabriela Simona, Ienak Iosif, Leş Viorel, Maruşca Cornelia, Siclovan Marcel, Şiclovan Marcel, • Loc. Cuvin - Cărcălean Alexandru Cornel, • Loc. Felnac - Brînda Gheorghe, Faltişca Aurel, • Loc. Frumuşeni - Revnic Victor, • Loc. Galşa - Măruşter Florin Claudiu, • Loc. Ghioroc - Borta Gheorghe, Kovacs Andrei, Suciu Laurenţiu, • Loc. Groşeni - Lakatoş Alexandru, • Loc. Gurba - Hălmăgean Marcel, • Loc. Gurahonţ - Păiuşan Călin, • Loc. Gurba - Tira Voichiţa ,• Loc. Hălmagiu - Sbîrcea Traian, • Loc. Horia - Cotuna Consuela, Rusu Silvestru Constantin, • Loc. Iermata Neagră - Szucs Iosif, • Loc. Ineu - Ruse Mihai, • Loc. Iratoşu - Lazăr Gheorghe, • Loc. Lipova - Scrob Maria Georgeta, • Loc. Măderat - Fericel Gabriela, • Loc. Mişca - Todoran Ioan Daniel, • Loc. Nădlac - Bejan Diana, • Loc. Nădăb - Colompar Maria, • Loc. Olari - Horvath Emeric Csaba, Incze Ştefan, Zelemak Ioan, • Loc. Pecica - Coşvea Cristian Coconel, Hegyes Robert, Iancu Daniela, • Loc. Peregu Mare - Kimak Ludmila Maria, Takacs Silvia, • Loc. Petriş - Bedreag Titian Cornelia, Bold Radu, Morari Paul Remus, Pleşa Marcel Cristian, Stana Dorin Emil, • Loc. Pîncota - Bar Radu, • Loc. Pleşcuţa - Iorga Mărioara, • Loc. Răpsig - Huţ Alexandru, • Loc. Satu Nou - Pârja Alexandru Lucian, Zsori Szilard, • Loc. Secaş - Buda Ileana, • Loc. Seleuş - Petrişor Mărioara, • Loc. Semlac - Albuţă Lazăr Vasile, Zoica Florica, • Loc. Sintea Mică - Gîrgor Radu, Panteleman Doina, • Loc. Sintea Mare - Ţurcaş Dumitru, • Loc. Sîntana - Petruşel Ioan, • Loc. Sînmartin - Strâmbu Dănuţ, • Loc. Şeitin - Căpraru Dumitru, Costea Ioan Gheorghe, • Loc. Şiclău - Macra Damian, • Loc. Şofronea - Marieşu Florina, Marşieu Florina, • Loc. Şiria - Paşca Rodica, • Loc. Şimand - Pop Ovidiu Radu, • Loc. Şomoşcheş - Suciu Ovidiu, • Loc. Şiria - Tărşan Eugen, • Loc. Şimand - Tăran Matilda Lenuţa, • Loc. T.Vladimirescu - Dărău Diana, Dobrea Florin, Giurgiu Samir Sorin, Irimia Alina, Muj Gheorghe, • Loc. Tîrnova - Paşca Voichiţa, Popovici Florin, • Loc. Turnu - Horvath Melinda, • Loc. V.Mare - Bogdan Aurică Viorel, • Loc. Vărşand - Băban Ioan, • Loc. Vinga - Ardelean Ilie, Iurovici Vasile, Prială Ioan, • Loc. Vînători - Vago Ludovic, • Loc. Vîrfurile - Petrişor Silvia, • Loc. Zăbrani - Etan Vasile, Ianceoglu Ioana, Ianc Maria Ileana, Şuba Claudia, •Loc. Zerindu Mic - Vass Elena

Persoana de contact: Cosmin Marta (S.C. DAVILA TRADING S.R.L., Calea Zimandului nr. 3-Incinta Sere Arad)
Telefon: 0257.216.840/841

(3928110)

Din motive tehnice în ziarul din data de 12 februarie a apărut lista câştigătorilor din luna ianuarie. Facem precizarea că lista corectă a câştigătorilor din luna februarie este cea de mai sus.

Canon
ELECTRONIC SHOP
Arad, P-ţa UTA Bl. U1-2, parter Tel/Fax: 0257-271123; 271642; 289642
www.electronicshop.ro e-mail:eshop@rdslink.ro

SUPER OFERTĂ
Toată luna FEBRUARIE

AMD DURON 1300MHz
Pl.baza Syntax SV266A ,1xAGP, 5xPCI
CPU AMD Duron 1300MHz
128 Mb DDR
HDD 40GB 7200 rpm Seagate
CD ROM 52x
Video GeForce4 64Mb/TvOut
Sound 3D Integrated
LAN 10/100Mb
Tastatura PS2, Mouse Ps2
Boxe 120W
Monitor 17" digital CRT
USD 399*

Intel Celeron 2400MHz
Pl.baza P4X400 skt.478 AGP8x,5xPCI
CPU INTEL Celeron 2400MHz
256 Mb DDRAM
HDD 40GB 7200 rpm
CD-RW 54x/32x/54x
Modem 56k intern
Video GeForce Fx5200 128MB, TV/Out, DVI
Sound 3D Integrated, LAN 10/100Mb,
Tastatura PS2; Mouse PS2, Boxe 120W
Monitor 17" digital CRT
499USD*

CONSULTANŢĂ:
0257-271.123
0257-271.642

Camera foto digitală
Mercury
DELUXE CLASSIC CAMERA
1.5" LCD 3.1 Mpixels/CCD
24bit true colour 8MB MEMORY
129USD*

UPGRADE NELIMITAT
ÎN PERIOADA DE GARANŢIE!
SISTEM RATE
FOARTE AVANTAJOS
TRANSPORT ŞI INSTALARE
GRATUIT!
* Preţurile nu conţin TVA.
Notă: Pentru orice altă configuraţie, vă aşteptăm la sediul nostru.
(3928350)

Reprezentanta în România a societăţii

Thermotechnika International
Crown Cool

producător şi distribuitor de echipamente de răcire şi gastronomice profesionale, anunţă următorul post vacant, **din cadrul departamentului service** :

Regional Manager

Zona : CS, TM, HD, AR, BH, SJ, SM, MM

Responsabilităţi :
- Asigurarea unor servicii de calitate, prin organizarea, coordonarea şi verificarea activităţii echipei service
- Managementul relaţiei cu clienţii.

Cerinţe :
- Studii superioare sau medii.
- Experienţă relevantă în funcţie de conducere.
- Personalitate puternică, dinamică, perseverentă.
- Aptitudini tehnice.
- Abilităţi foarte bune de comunicare, organizare şi coordonare.
- Spirit de echipă.
- Cunoştinţe operare calculator (MS Office).
- Carnet conducere cat.B, disponibilitate pentru deplasări frecvente şi program de lucru prelungit.
- Domiciliul stabil în Arad.

Candidaţii interesaţi vor trimite Curriculum Vitae (cu un nr. de telefon unde pot fi contactaţi), însoţit de o fotografie recentă şi o Scrisoare de Intenţie, la adresa de mai jos, până la data de 17 februarie 2004.

VOR FI CONTACTAŢI DOAR CANDIDAŢII SELECTIONAŢI !

SC *CROWN CO[illegible]*
Miercurea Ciuc, [illegible]viu Rebreanu , Nr. 3
Tel. 0726 308973, fax 0266 315066
Email service@crowncool.ro

(4127324)

S.C. SATLINE S.R.L. TELEFON 251.461, 0744/507.211 SHOW ROOM ARAD, Piata Mihai Viteazul - BL. M7 - PARTER
TÂMPLĂRIE DIN ALUMINIU ŞI P.V.C.
CU GEAM TERMOPAN; PROFILE PVC TROCAL Germania; PROFILE ALUMINIU Grecia
Reduceri între 8 şi 12% în perioada ianuarie-februarie
NOU! RATE / 5 ani AVANS 0 (c.53/2003)

EURO STIL
Complex Podgoria Telefon 270.930
din 5 februarie
-30%
Atol 14.995.000 lei
Kormoran 13.495.000 lei
Astoria 13.995.000 lei
Ambasador 13.995.000 lei
Lina 14.995.000 lei
Ofertă valabilă în limita stocului disponibil!
(c.721/2003)

CAMERA DE COMERŢ ARAD
Organizează următoarele cursuri:
- Noul Cod Fiscal şi Normele de aplicare;
- Operator calculator (Windows, Word, Excel);
- Vânzător;
- Noţiuni fundamentale de igienă;
- Contabilitate şi aplicaţii pe calculator;
- Aplicaţii practice în contabilitate:
- Limbi străine (engleză, italiană, franceză, germană, spaniolă);
- Iniţiere în activitate de resurse umane (inclus şi dezbateri asupra Codului Muncii);

Informaţii suplimentare la sediul Camerei de Comerţ Arad, Str. Cloşca nr. 5, camera 2, parter. Tel.: 20.88.07; 20.88.08.
(c. 75/2004)

s.c. Florin & Otilia s.r.l.
Execută case la cheie
Finisaje interioare şi exterioare
ARAD, Str. Frătiei nr. 27
Tel. 259.483 Mobil: 0745.379.408.
(c.65/2004)

(c.64/2004)
TÂMPLĂRIE PVC cu GEAM TERMOPAN
ACUM ŞI CU PLATA ÎN RATE
CALITATE GERMANĂ GEALAN Fenster-Systeme
ARAD, STR. CAIUS IACOB BL.R
FOSTUL Mag. CĂMINUL (lângă BANC POST)
CEL MAI BUN! CEL MAI IEFTIN!
Telefon: 0257-213.145, 0788.391.769

PROGES
pentru amenajări interioare
str. Dorobanţi nr.55
Tel.: 0257/282.021
PARCHET LAMINAT - CLICK
de la 167.000 lei/mp*
LAMBRIURI PVC, TAVANE POLISTIREN, GLAFURI
PROMOŢIA LUNII!!!
LAMBRIURI LAMINATE
de la 131.000 lei/mp*
* fără TVA
(c.10/2004)

INTERCONSULTING
ÎNFIINŢĂRI - MODIFICĂRI
SOCIETĂŢI COMERCIALE • ASOCIAŢII
FUNDAŢII • COD UNIC • LICENŢE
AUTORIZAŢII
PRESTĂRI SERVICII • PSI • PROTECŢIA MUNCII
ÎNMATRICULĂRI - RADIERI AUTO
Bd-ul REVOLUTIEI 12-18 sc. A, ap.7 vis-a-vis de BANC POST
0740.822.163 0788.421.235
0745.593.870 0788.387.919
(C.A.689/2003)

AR AUTO LEASING
www.arautoleasing.ro
Dr. Ioan Ratiu nr. 13
0257 - 21.31.63
0745 - 10.63.63
Finanţare către persoane fizice cu garanţie imobiliară
(C.A.689/2003)
ACHIZITIE IN SISTEM CASH, RATE, LEASING OPERATIONAL
SAU FINANCIAR CU AVANS 20%
12, 24, 36 SAU 48 RATE
VW PASSAT 4 MOTION
rate incepand cu 249 EUR
alegerea ta ...

Coraura
Oferta
lunii februarie
10 % Reducere la Coraura
10 % Reducere la CORAURA
10 % Reducere la Coraura
10 % Reducere la Coraura
Telefon : 270525
(c.806/2003)

Spitalul Clinic Municipal Arad
Organizează în data de 23.02.2004 orele 9,00, la sediul unităţii din Piaţa Mihai Viteazul nr. 7-8
concurs pentru ocuparea următoarelor posturi:
- economist
- funcţionar
- instalator - sanitar
Relaţii suplimentare la Serviciul R.U.N.O.S. al unităţii.
(3928413)

claris
Produce si Montează tâmplărie PVC din profile panorama
cu 3 si 5 camere de izolare termică sticlă termopan import şi feronerie G-U
Intraţi cu noi in viitor
Tel. 0257 216661 fax. 216660
mob: 0788 404004
Asigurăm calitate si promptitudine in executie si montare
(C.A.85/2004)

SANPAOLO IMI BANK
Depozit la termen
între 12 şi 36 de luni
Cu plata dobânzii lunar
18% p.a. - DOBÂNDĂ ÎN PRIMA LUNĂ
Informatii suplimentare
ARAD, B-dul Revolutiei nr. 88
TELEFON : 284.888 ; FAX : 285.202

ADEVĂRUL

Cotidian independent Arad

ASTRA
ASTRA VAGOANE CĂLĂTORI
Singurul producător de confort din domeniu
Str. Petru Rareş 1-3
Tel: 233.651 Fax: 258.168
e-mail: astra.calatori@astrac.rdsar.ro

Anul XVI, nr. 4137 | 16 pagini | SÂMBĂTĂ, 14 FEBRUARIE 2004 | 6.000 lei
adevarul@arad.ro; adv.pub@arad.ro | http://adevarul.arad.ro
Publicaţie auditată de BRAT | Tiraj mediu zilnic vândut: 28 134

Lupta pentru putere

Ştefan Tabuia

Ieşite din zona culiselor, confruntările electorale pentru scaunul de primar al municipiului se desfăşoară pe faţă, cu duritate, fără menajamente. Primul a ieşit la bătaie actualul primar Dorel Popa printr-o acţiune de imagine de mare amploare. Sfătuit de un staf abil, domnia sa a lansat o acţiune caritabilă în scopul declarat al sprijinirii Spitalului Municipal, aflat în impas financiar sever. Mizând pe sensibilitatea arădenilor la suferinţele sectorului sanitar, dânsul a făcut tot ce i-a stat în putere pentru ca acţiunea generosului proiect să fie cunoscută de cât mai mulţi arădeni, apelând pe un ton autoritar la serviciile presei locale scrise şi audiovizuale. Astfel, pe neaşteptate i-a convocat pe toţi reprezentanţii mijloacelor locale de presă pentru a le cere să semneze pe loc un contract de publicitate gratuită în scopul susţinerii proiectului său de caritate. Acest contract ticluit din vreme de primar a fost semnat de toate organele de presă din Arad cu o singură excepţie: „Adevărul". Primarul a mers până acolo cu îndrăzneala încât ne cerea să semnăm pe loc acel document prin care ne obligam să publicăm cu titlu gratuit un anumit text şi o anumită fotografie, în anumite zile. Până şi locul materialului publicitar - căci de o publicitate mascată a persoanei primarului a fost vorba - în pagină, şi în care pagină anume era stabilit în acel proiect. Am refuzat să semnăm acel angajament vârât intepestiv sub ochi, dar am acceptat să informăm, aşa cum am considerat noi de cuviinţă, cititorii despre balul de binefacere organizat ulterior. Bal despre care s-a spus că a fost o veritabilă reuşită şi în parte chiar a fost. Spunem în parte, fiindcă suma de două miliarde lei „cheş" a fost adunată în principal de la societăţile comerciale din ograda primăriei şi nu din contribuţiile benevole ale unor persoane, familii ori societăţi comerciale fără legături cu administraţia municipală.

(Continuare în pagina 4)

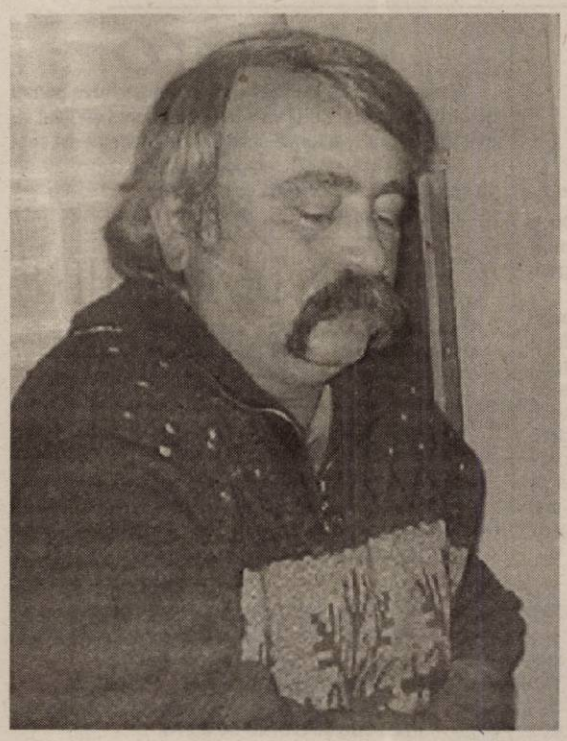

Viceprimarul Boar a închis ochii atunci când trebuia să-i ţină deshişi

Furată şi gestionată prost

Uzina de apă din Sântana – în pragul colapsului

Gestionarea proastă şi delapidarea unor sume importante de bani au dus Uzina de apă din Sântana în pragul falimentului. Aproximativ 15.000 de locuitori ai localităţii ar putea rămâne fără apă. O perspectivă sumbră pentru o comună care se pregăteşte să se primenească în haine de oraş.... O spunem încă din capul locului: vinovaţi sunt toţi aceia care au răspuns de bunul mers al uzinei, începând cu viceprimarul **Marius Boar** şi terminând cu şeful uzinei **Aurel Muscă** şi contabilul **Monica Hârcăian.** Indirect şi moral, chiar şi primul edil al localităţii - primarul Ioan Ilica.

Prima problemă a apărut la sfârşitul lunii noiembrie a anului trecut, când s-a descoperit o delapidare de 560 de milioane de lei. Vinovată s-a făcut contabila uzinei, care şi-a însuşit suma de bani. Din fericire, suma a fost recuperată până la sfârşitul anului. Banii au fost puşi la loc din buzunarul contabilei cleptomane. Executivul Primăriei a răsuflat uşurat. Doar până pe la mijlocul lunii ianuarie însă, când, lucrătorii S.C. Electrica au decoperit că Uzina de apă din Sântana are o restanţă la plata curentului electric de 1 miliard de lei! Datorie enormă la acest nivel, care a dus uzina în incapacitate de plată. Angajaţii uzinei nu şi-au mai primit salariile... Pericolul plana şi asupra localităţii, care putea rămâne în orice moment fără alimentare cu apă.

Olimpiu Bulzan

(Continuare în pagina 5)

Bunurile Parktronic - sub sechestru asigurator

Controlul Curţii de Conturi la societatea Belsirim Automotive, care se ocupă de parcările din municipiu, a intrat într-o nouă fază. După cum se ştie, Curtea de Conturi a constatat la Parktronic mai multe nereguli, printre care nerealizarea investiţiilor asumate prin contractul cu CLM, neplata impozitului pentru domeniul public, neplata unor impozite şi taxe la bugetul local sau cel de stat, necalcularea corectă a TVA-ului sau profitului, faptul că firma nu avea în obiectul de activitate prestarea unor servicii de parcare, în momentul în care a participat la licitaţia organizată de Primărie şi altele, mai mult sau mai puţin importante.

Cosmin Mihuţa

(Continuare în pagina 7)

Valentine's Day

Foto: V. Musca

Dincolo de opiniile pro şi contra, dincolo de amoraşi, inimioare şi alte drăgălăşenii, Valentine's Day este sărbătoarea îndrăgostiţilor. Cum este ea percepută de adolescenţi, cei cărora le este destinată? Ce îşi doresc ei de la această zi? Când este cel mai bun moment pentru a se celebra iubirea, dacă există un asemenea moment? Sunt câteva din întrebările la care ne-au răspuns adolescenţi, de la trei licee ale oraşului - Grup Şcolar „Iuliu Maniu", Colegiul Naţional „Moise Nicoară" şi Colegiul Tehnic de Construcţii şi Protecţia Mediului - clarificând puţin o imagine destul de vagă asupra unei sărbători pe care o cunoaştem mai mult de la televizor...

Cătălina Latu

(Continuare în pagina 8)

JACKSON
Hotel Restaurant din Vama Nădlac
Organizează nunţi botezuri mese festive
La numai 12 Euro
Informaţii tel.206.227
(C.695/2003)

STIHL®
Pentru orice motofierăstrău cumpărat în februarie primiţi:
1 lanţ
1 litru ulei
(c.p.69/2004)
SC FOX IMPEX SRL
ARAD, CALEA TIMIŞORII NR.11
TEL/FAX 278474

Pulsul străzii:

„Politica cu religia se bat cap în cap"

Foto: St. Matyaş

Potrivit recentei hotărâri a Sfântului Sinod al Bisericii Ortodoxe Române, în conformitate cu Sfintele canoane ale Bisericii Universale, în care se stipulează că preoţii sunt „incompatibili cu dregătoriile lumeşti", arhiereului, preotului, diaconului şi monahului îi este interzis să facă politică paritară, să fie membru al unui partid politic, să participe la campanii electorale, să candideze şi să devină membru al Parlamentului sau al consiliilor locale, primar, viceprimar sau să ocupe funcţii în administraţia publică locală sau centrală.

Preoţii ortodocşi mai au timp câteva zile pentru a alege între cariera politică şi misiunea preoţească. Cei care nu vor să renunţe la funcţiile politice, vor fi excluşi pentru totdeauna din cler, a anunţat, zilele trecute, ÎPS Bartolomeu Anania, episcopul Clujului, Vadului şi Feleacului.

Daniel Albu

(Continuare în pagina 6)

MOBILĂ
CANAPELE COLTARE FOTOLII SCAUNE
MOBILIER TAPIŢAT
ÎNTR-O GAMĂ DE SUTE DE MODELE SI CULORI
PIAŢA SPITALULUI BL.NR. 5
TEL: 0257-338.606

Meditația zilei

Să nu-ți dorești niciodată prea tare un lucru: s-ar putea să se împlinească.

„Adevărul" vă ascultă

La telefonul dimineții 280944, între orele 9,00 și 12,00

Aleșii locali ne vând gogoși...

Gheorghe Grade din Arad are un of: **„Acum, înainte de campania electorală, toți aleșii locali și directorii de instituții se laudă cu realizările lor. Aș vrea să le spun să nu uite că pentru aceste „realizări" cum le spun ei, au fost plătiți cu salarii „grase". Așa că să nu ne mai vândă gogoși..."**

Elena Vlad din Arad oferă gratis cărbuni pentru încălzit. **„Am o cantitate mare de cărbuni și m-am gândit ca și cei săraci să aibă cu ce să se încălzească pe frigul ăsta..."**, spune ea. Cine dorește o poate contacta la adresa: strada Vârfu cu Dor, nr 26, ap. 1 sau la numărul de telefon 282032.

Gheorghe Comarnescu din Arad, a pierdut un plic cu partituri muzicale bisericești pe traseul George Coșbuc - Piața Spitalului. Cine le-a găsit este rugat să-l contacteze la numărul de telefon 250.062.

Redactor de serviciu, N. B.

Calendar

Astăzi, Soarele răsare la ora 7 și 23 de minute și apune la ora 17 și 36 de minute. Au trecut 44 de zile din acest an. Au mai rămas 322 de zile până în 2005.

Praznicul zilei: Biserica ortodoxă: Cuv. Auxențiu, Maron și Avraam (Sâmbăta morților); **Biserica greco-catolică**: Auxențiu, Ciril și Metodiu, Patronii Europei; **Biserica romano-catolică**: Ciril și Metodiu.

A venit barza!

La Arad: Tripon Luana Daria, Fărău Lidia Andreea, Popescu Andra Ruxandra.

Actualitatea culturală

Teatrul de Stat Arad prezintă azi de la ora 18, piesa „Mătrăguna" de N. Machiaveli, iar duminică, 15 februarie, ora 18, „Blestemul muritorilor de foame".

CINEMATOGRAFE

DACIA (tel. 255.576): Kill Bill: Vol I A (SUA) 11; 13,30; 16; 18,30; 21

MUREȘUL (tel. 280.532): Matrix Revoluții 3 (SUA) 10; 12,30; 15; 18

ARTA (tel. 280.526): Niki Ardelean, colonel în rezervă (România) 16; 18; 20

SALA MICĂ: Asasin în slujba legii (SUA) 15,30; 18,30

În județ

Ineu (12-15 feb.): Spider (SUA) 15; 17

Cursuri

Casa de Cultură a municipiului Arad, cu sediul în str. Gheorghe Lazăr nr.1, anunță înscrieri la următoarele cursuri: inițiere calculatoare (Windows, MS Office, utilizare internet), limba engleză, limba germană, limba italiană, coafură, cosmetică. Înscrierile se fac zilnic, la sediul instituției. Relații suplimentare la telefon 211.918, între orele 9-15.

Rețeta zilei

Prăjitura îndrăgostiților (34 buc.)

400 g unt sau margarină, 2 gălbenușuri, 200 g zahăr, 2 lămâi, 2 plicuri zahăr vanilat, 1 lingură ghimbir ras, 50ml esență rom, 50g nuci măcinate, 200 g gem (caise sau piersici), făină cât cuprinde

Se freacă untul până devine spumos și apoi se adaugă treptat zahărul, gălbenușurile și zeama de la cele două lămâi. Se pun apoi ghimbirul, proaspăt ras, esența de rom, nucile măcinate și făina, cât cuprinde, pentru a obține un aluat potrivit de tare. Se pune apoi aluatul frământat bine la frigider, pentru 30 de minute. Din aluatul răcit se întinde o foaie cu o grosime de 1 cm. Cu ajutorul unei forme speciale se decupează inimioare care se coc la foc potrivit. După ce s-au răcit, acestea se ung cu gem parfumat de caise sau piersici și se lipesc câte două, apoi se pudrează cu zahăr vanilat.

Meteo

Deși vremea se încălzește ușor, rămâne rece pentru această perioadă. Cerul va fi temporar noros și izolat va mai ninge slab. Vântul va sufla slab la moderat din sector vestic, cu intensificări temporare. Izolat, dimineața se va semnala ceață, asociată cu depunere de chiciură.

Temp. max.: -5 la -2°C. Temp. min.: -8 la -4°C

CENTRUL DE ÎNGRIJIRE ȘI ASISTENȚĂ ARAD

Scoate la concurs:

- 6 posturi infirmiere
- 2 posturi îngrijitoare
- 1 post asistent medical

Concursul va avea loc la sediul unității la data de 02.03.2004.

Informații la telefon nr. 211020.

Comenzi taxi

- ALFA PLUS 949; 349.349
- DELMAR 229220
- TAXI ALFA 22.88.88; 25.25.26; 0723-200.301; 0745-50.60.70
- TAXI ARAD 244.244; 274.444; 0722-755.440
- DIESEL STAR 212.222; 0722-361.011; 0745-645.645
- EUROPA 275.555; 0723-677.555; 0744-828.163
- FAVORIT 280.000; 281.111; 0740-083.333; 0742-409.992
- VALI DIESEL 280.705; 280.100
- MIRCO MILI 230.530; 230.730; 0740-152.828; 0723-062.366

CUR$UL VALUTAR

VALORI ÎNREGISTRATE IERI, 13 FEBRUARIE 2004

Denumirea valutei	BNR	BCR		BRD		Banca Transilvania		Banca Românească		Banca Romexterra		Alpha Bank	
		C	V	C	V	C	V	C	V	C	V	C	V
Euro	40758	40400	40900	40440	40930	40400	41000	40500	41000	40350	41050	40500	40950
Dolar S.U.A.	31778	31500	32000	31460	31960	31400	32000	31576	32124	31450	32150	31500	32050
Forint	155	145	160	149	158	151	157	-	-	147	157	-	-

ADEVĂRUL
Cotidian independent Arad
Editor: S.C. ADEVĂRUL Arad S.R.L.
COD FISCAL R 1681938 ● COD SICOMEX 19.604 ● CERTIFICAT J 02/1886 / 31 X 1991 ● COD SIRUES 020956601 ● ISSN 1220 - 7489

Redacția și administrația: 310130 Arad, Bd. Revoluției nr. 81. Telefoane: SECRETARIAT - 281802, fax 280655, 280625; ADMINISTRAȚIE - CONTABILITATE - 281797; MICA PUBLICITATE - 210775; MAREA PUBLICITATE - 280904; CLUBUL PRESEI - 280989.

Consiliul de administrație: președinte - MIRCEA DORGOȘAN, telefon 281802, 280625; vicepreședinte - MIRCEA CONTRAȘ, telefon 280854; membri: LIZICA MIHUȚ, telefon 280070, ȘTEFAN TABUIA, telefon 280854, MIRCEA ȚIȘCĂ, telefon 280904.

Colegiul de redacție: ȘTEFAN TABUIA (redactor-șef), telefon 280854; MARCEL CANCIU (șef secție foto), telefon 281701; ALEXANDRU CHEBELEU (șef secție sport), telefon 281701; GABRIELA GROZA (secretar general de redacție), telefon 280854; VASILE FILIP (șef secție cultură-învățământ-tineret), telefon 280003; IOAN IERCAN (șef secție politică), telefon 280943; TRISTAN MIHUȚA (șef secție probleme sociale - investigații), telefon 281855; DORU SAVA (șef secție economic), telefon 281738; NICOLAE OPREAN (șef secție actualități), telefon 280003; MIRCEA ȚIȘCĂ (șef secție publicitate și difuzarea presei), telefon 280904; MIRCEA CONTRAȘ (vicepreședinte al consiliului de administrație), telefon 280854; MIRCEA DORGOȘAN (președinte al Consiliului de administrație), telefon 281802, 280625.

Tiparul executat la S.C. MEDIAGRAF S.A. ARAD, str. Feleacului F.N., telefon 250902, fax 250920

Adresa Internet http://adevarul.arad.ro

Horoscop

Sâmbătă, 14 februarie 2004

Berbec (21.03-20.04). Aveți grijă, s-ar putea să vă certați cu partenerul chiar în această zi.

Taur (21.04-20.05). Controlați-vă nerăbdarea și citiți bine actele înainte de a le semna. Mai ales dacă este vorba de un contract de căsătorie.

Gemenii (21.05-20.06). O relație înfiripată acum v-ar putea aduce necazuri în viitor.

Rac (21.06.-22.07). Cu banii stați bine, dar resursele vor scădea spre sfârșitul lunii. Relația cu persoana iubită merge, în schimb bine.

Leu (23.07-22.08). Partenerul vă va face o surpriză plăcută.

Fecioara (23.08-22.09). Intrați într-o perioadă favorabilă în care totul va merge ca pe roate. S-ar putea să aveți de lucru și în week-end.

Balanța (23.09-22.10). Fiți atenți, vă paște un accident. Nu încercați să faceți vreo afacere pentru că veți pierde.

Scorpion (23.10-21.11). Va trebui să luptați pentru a realiza ceea ce v-ați propus: șansele de succes sunt mari.

Săgetător (22.11-21.12). Reorganizați-vă situația financiară. Veți începe o relație nouă care vă va crea probleme.

Capricorn (22.12-19.01). Tot ce veți întreprinde va fi în favoarea dvs. Cu partenerul veți fi agresivi, dar veți obține ce vreți.

Vărsător (20.01-20.02). Persoana iubită vă va cere mai mult decât puteți oferi. Va trebui să vă controlați bugetul foarte atent.

Peștii (21.02-20.03). Situația financiară se îmbunătățește. Se întrevede o nouă relație.

Utilitare

PRIMĂRIA MUNICIPIULUI

Program de relații cu publicul (camera 5) luni-miercuri-vineri între orele 8-12; marți-joi între orele 8-12; 15-17 - tel. 284.744, tel. centrală 281.850.

PIEȚE, TÂRGURI

Astăzi este zi de piață la Chișineu Criș, Lipova, Pâncota, Felnac, Grăniceri, Hălmagiu, Moneasa, Pecica, Vărșand, Socodor, Vladimirescu, Zimandu Nou, Covăsânț. Târguri **săptămânale** se desfășoară astăzi la Lipova, Pâncota, Hălmagiu, Moneasa.

* Sunt deschise târgurile de animale de la Beliu, Pecica, Lipova, Sântana, Bârzava, Arad-Obor și Sânicolaul Mic.

FARMACII DE SERVICIU

Farmacia **REMEDIUM** Arad, B-dul Revoluției nr. 52-54. Program luni-vineri: 7,30-20,00, sâmbătă 8,00-14,00. Telefon 233195. Eliberează medicamente compensate și gratuite.

Farmacia **„ALEXANDRA"**, str. Tribunul Dobra, nr. 24 (stația tramvai Boul Roșu), tel. 282.062. Program luni-vineri: 7-22; sâmbăta: 8-18; duminica: 9-15. Eliberează medicamente compensate și gratuite

Farmacia **„OMNIAFARM"**, Calea Aurel Vlaicu, Bl. Z28, cu program zilnic de la orele 8,00-22,00. Telefon 271.724. Eliberează rețete gratuite și compensate.

URGENȚE STOMATOLOGICE...

Asigură Cabinetul din str. Crișan (în spate la Gionelli), program non-stop. Telefon: 253.794.

Urgențe stomatologice asigură cabinetul din B-dul Revoluției nr. 62, ap. 17. Zilnic: conform orarului (robot pe telefon); sâmbătă între 9-14. Telefon: 256.665.

Cabinetul Stomatologic din Calea Victoriei nr. 7 A asigură zilnic urgențe, inclusiv sâmbăta, între orele 10-15. Telefon 0745.565.622.

Cabinetul stomatologic din B-dul Revoluției nr. 95, etajul I, asigură urgențe, zilnic între orele 8-14, telefon 282.184.

Cabinetul Stomatologic din str. Românului nr. 4 (lângă antichitățile de pe colț cu Meținanu) asigură zilnic urgențe stomatologice între orele 9-13; 15-20. Telefon 0744/752.020; 0723/013.704.

DISPENSAR VETERINAR

Dispensarul veterinar din Aradul Nou efectuează zilnic, orele 8-16 (sâmbăta 8-12 și duminica) examen trichineloscopic, vaccinări antirabice și sterilizări câini-pisici, însămânțări artificiale. Telefon 287.298.

Dispensar veterinar din Curtici: examen trichineloscopic, vaccinări, tratamente, consultații, la toate speciile de animale. Telefon 464.145

ADMINISTRAȚIA FINANȚELOR PUBLICE

Administrația Finanțelor Publice a municipiului Arad: Asistență contribuabili (impozitul pe venitul global) - telefon 280.633, 280.733, int. 198 (persoane fizice) și 125 (persoane juridice) între orele 8,00-12,00. Informații mai pot fi obținute la adresa de web: www.finantearad.ro

ÎNREGISTRĂRI ÎN CAZ DE DECES

Biroul de Stare Civilă - decese face înregistrări după următorul program: sâmbătă și duminică, între orele 9,00-11,00. Tel. 281850.

TELEFOANE DE URGENȚĂ

POMPIERI 981; 251.212

AMBULANȚĂ ARAD - 961 sau 251.313

POLIȚIE: 955

Numărul de centrală telefonică al I.J.P. (Inspectoratul Județean de Poliție) Arad: 207.100.

S.C. DISTRIGAZ-NORD S. A. TÂRGU MUREȘ Sucursala de Distribuție a Gazelor Naturale Arad, Dispeceratul permanent - telefon 218.928; 256.928

DERANJAMENTE CURENT ELECTRIC Tel. 235.991

S. C. SALUBRITATE S. A. ARAD

Dispecerat între orele 7,00 - 19,00. La telefonul: 280.873.

PROTECȚIA CONSUMATORULUI B-dul Revoluției, nr. 50. Telefon: 257.049

DIRECȚIA DE SĂNĂTATE PUBLICĂ - serviciul de permanență: 254.438

GARDA FINANCIARĂ B-dul Revoluției nr. 79, telefon: 280.971

INSPECTORATUL TERITORIAL DE MUNCĂ ARAD

Str. Episcopiei nr. 11-13, tel.: 211.762, 211.862, 257.251

AGENȚIA JUDEȚEANĂ PENTRU OCUPAREA FORȚEI DE MUNCĂ

Str. Gheorghe Lazăr nr. 20, tel: 281998, 211791.

POLIȚIA DE FRONTIERĂ: tel.: 959

Atentat la sănătatea consumatorilor!

Un șoarece într-un pahar cu muștar...

Brândușa Dobroiu din Chesinț a cumpărat un pahar cu muștar „Extra Tonuș" de la alimentara aparținătoare firmei **S.C. Anca Maria Prod S.R.L.** din localitatea Zăbrani. Nu mică i-a fost mirarea când l-a deschis și a descoperit înăuntru un... șoarece. Femeia a anunțat imediat Oficiul Județean pentru Protecția Consumatorului (O.J.P.C.) Arad.

O echipă de inspectori ai O.J.P.C. Arad s-au deplasat la Zăbrani unde au efectuat un control amănunțit firmei. Au găsit mai multe pahare de muștar Extra Tonuș, cu aceeași dată de fabricație, produse de firma S.C. Ilomex S.R.L. Târnovița, județul Harghita, din care au fost prelevate probe care vor fi duse spre analiză la laboratorul Direcției de Sănătate Publică (D.S.P.) Arad.

În cazul în care la laboratorul D.S.P. se constată că produsul nu este „apt" din punct de vedere igienico-sanitar firma **S.C. Anca Maria Prod S.R.L.** Zăbrani riscă sancțiuni între 10 milioane și 100 de milioane de lei.

„O să comunicăm și Oficiului Județean pentru Protecția Consumatorului Harghita să efectueze un control la producător pentru a constata dacă sunt respectate normele igienico-sanitare", declară **Gheorghe Iancu** - inspector șef la O.J.P.C. Arad.

Nadia Bodran

Expoziție de păsări de curte și animale cu blană

Iubitorii de păsări și animale cu blană au ocazia în aceste zile să admire frumusețea a sute de exponate deosebite, începând de la păsările de curte, până la porumbei, prepelițe, fazani, rațe caroline și mandarine și iepuri. În acest an, punctul de atracție la expoziției este reprezentat de o lebădă neagră adusă tocmai din Australia și crescută în Europa ca pasăre de ornament.

Foto: V. Musca

Organizatorii expoziției se declară mulțumiți că și de această dată, ca și în ceilalți ani de altfel, au reușit să prezinte arădenilor cele mai frumoase exemplare. „Expoziția anuală a devenit deja o tradiție pentru crescătorii de păsări. Ne bucurăm de interesul pe care-l arată arădenii față de acest gen de manifestări și mai ales de prezența în mijlocul nostru a subprefectului Florin Remețan, dumnealui însuși un „împătimit" al creșterii păsărilor", precizează dl. Ilie Bulboacă, organizator al acestei acțiuni.

Expoziția rămâne deschisă la Casa Sindicatelor, până duminică, 15 .februarie a.c., între orele 9.00-18.00.

M. Popescu

Cronica măruntă

● Primăria municipiului Arad, prin Direcția Fiscală, aduce la cunoștința tuturor contribuabililor persoane fizice și juridice de pe raza Municipiului Arad, că data de **15.03.2004** reprezintă termenul scadent pentru plata impozitelor și taxelor locale aferente trim. I al anului 2004. În cazul contribuabililor persoane fizice, care până la data mai susmenționată achită impozitul pe clădiri, teren și taxă mijloace de transport, integral pentru anul 2004, se acordă o bonificație de 5 la sută. **„Termenul scadent pentru plata taxei speciale de salubrizare pentru luna în curs este până la ultima zi a lunii următoare"**, mai informează primarul Dorel Popa.

● Ieri a rămas fără permis de conducere, fiindcă a condus sub influența alcoolului, **Dorel Moț**, de 42 de ani, din Arad. Își va păstra calitatea de pieton trei luni încheiate.

● **Valentin Aurelian Bocioc**, de 32 de ani, din Buzău, a reușit o performanță incredibilă. A condus un autotir pe drumurile publice, având o îmbibație alcoolică în sânge de 1,75 de grame la mie. Cu siguranță, o bună bucată de vreme nu va mai urca la volan. Este cercetat de polițiști în stare de libertate.

● **Iosif Stăniș**, de 26 de ani, din Arad, a fost introdus în arestul Inspectoratului de Poliție, având de executat opt luni de închisoare, pentru săvârșirea infracțiunilor de ultraj contra bunelor moravuri și port ilegal de cuțit.

● Agenții economici care nu afișează ordonanța nr. 96 din 2003, referitoare la protecția maternității la locurile de muncă, pot fi sancționați drastic de către Inspectoratul Teritorial de Muncă (I.T.M.) Arad. În acest sens, inspectorii I.T.M. au verificat, recent, mai multe firme.

● Șapte societăți comerciale au primit numai avertismente: **S.C. Eco Trans Cotuna, S.C. Video Matic, S.C. Biater, S.C. Pop Bodri, S.C. Catanga, S.C. El Helac & Gold** și **S.C. Cordial,** iar firmei **Matric Onda** i s-a aplicat o amendă în valoare de 25 de milioane de lei.

Foto: St. Matyas

Să mănânc repede că vin ăștia cu gheara

Vârstnici și îndrăgostiți

Cu toate că este cunoscută mai mult ca o sărbătoare a tinerilor, Valentine's Day i-a prins în mrejele sale și pe cei mai puțini tineri. Toți vârstnicii asistați în rețeaua centrelor de zi din subordinea Direcției de Dezvoltare și Asistență Comunitară s-au pregătit de sărbătoare. Unii pentru a fi personaje, alții - doar spectatori. Ziua îndrăgostiților va fi sărbătorită la Centrul de zi pentru vârstnici din Micălaca, unde vor participa membri de la toate celelalte centre.

„Ne-am gândit ca, în acest an, sărbătoarea îndrăgostiților să se numească «ziua inimioarelor» pentru că vrem să facem un dans al inimioarelor la care s-au înscris deja zece perechi de membri găsite în interiorul centrului nostru, de-a lungul timpului. Fiecare va purta în piept o inimioară pe care e scris numărul de concurs, în genul dansurilor sportive. Câștigătoare va fi perechea care va dansa cel mai bine toate genurile muzicale interpretate chiar de formația centrului nostru" spune **Dorina Maciu,** responsabil al Centrului de zi pentru vârstnici din Micălaca.

Pe lângă concursul de dans, Sf. Valentin le mai aduce vârstnicilor – îndrăgostiți sau nu – langoș, cafea și suc. Poate pare banal pentru noi, dar între bătrâni **„sunt mulți cărora nu are cine să le facă acasă nici măcar un langoș și de-abia așteaptă acest moment"** - adaugă D. Maciu. Cu toate că era programată să se desfășoare astăzi, sărbătoarea îndrăgostiților a fost amânată, din motive obiective, pentru marți.

D. Duțu

Bilanțul Sănătății arădene pe 2003

Tânguirea halatelor albe

Conducerea Direcției de Sănătate Publică Arad și-a prezentat în cursul acestei săptămâni bilanțul de activitate pe anul 2003. Pe lângă toți șefii de secții din spitalele din municipiu și județ, la această reuniune au mai fost invitate conducerile Casei Județene de Asigurări de Sănătate, Prefecturii, reprezentanți ai Colegiilor județene ale Medicilor, respectiv Farmaciștilor.

Prof. univ. dr. **Dorin Lazăr**, directorul DSP, a prezentat asistenței toate activitățile efectuate în cadrul reformei sanitare la nivelul județului nostru. Toți „pașii" reorganizării sistemului au fost mediatizați pe parcursul anului trecut, începând de la reducerea de paturi, restructurarea unor spitale, disponibilizările masive de personal, organizarea a tot felul de licitații pentru achiziții de materiale și externalizări de secții, demararea unui proces de privatizare, cum s-a întâmplat în cazul spitalului din Chișineu Criș, dezafectarea unor secții, cum este cazul Pâncota, reorganizarea unităților spitalicești cu specific de „acuți" și „cronici", punerea la dispoziția unor consilii locale a spațiilor destinate demarării activității medico-sociale în cinci localități ale județului...

Dan Ungureanu, prezent la discuții, a ținut să-și exprime și cu acest prilej mulțumirea față de buna colaborare pe care instituția prefectului o are cu echipa managerială a Direcției de Sănătate. Dumnealui consideră că anul 2003 a fost unul dificil pentru sectorul sanitar, dar și cu multe realizări în domeniu.

„Anul trecut a fost într-adevăr unul deosebit de dificil, cu „ecouri" - dacă le putem numi așa - în viața politică economică și socială a județului. În ceea ce privește aspectul social, mă refer îndeosebi la numărul mare de personal care a fost redus în sistem și mai ales la demersurile pe care le-am făcut și pe care continuăm să le facem pentru acordarea plăților compensatorii către acest segment al populației. Sperăm ca în viitorul apropiat acest lucru să se realizeze, în cursul săptămânii viitoare, proiectul de hotărâre urmând a fi discutat în Camera Deputaților după ce a a fost aprobat de Senat", precizează d.na **Camelia Stoian**, director executiv adjunct al DSP Arad.

Madiana Popescu

Videoconferință la Prefectură

Aradul - de trei ori în „vizorul" ...Centrului

Videoconferința cu prefecții de ieri a avut ca puncte pe ordinea de zi reforma în administrația publică și îmbunătățirea cadrului legislativ în sectorul dialogului social.

Ministrul delegat pentru Administrația Publică, Gabriel Oprea, și-a criticat și de această dată subordonații, în speță prefecții din teritoriu, pentru modul în care se preocupă de eficientizarea administrației locale. Dumnealui menționa că în ultimul an au avut loc peste 2500 de controale privind activitatea secretarilor din primării, numărul acestora dublându-se față de anul 2002. *La capitolul aplicării legii fondului funciar, chiar dacă Aradul a fost nominalizat printre „fruntași", Oprea a ținut să precizeze că județul nostru nu are suficiente servicii de cadastru în localități. La ora actuală Aradul are numai 23 de astfel de servicii, o mare parte dintre primari considerând că procentul mare atins în acest sector nu justifică înființarea unui astfel de birou. *Aradul a fost nominalizat, pentru a treia oară în cadrul videoconferinței de ieri, în contextul problemelor datorate ninsorii din ultimele zile. Ministrul Oprea a amintit faptul că în fiecare seară, chiar noapte, a discutat cu prefectul de Arad referitor la evoluția activității comandamentului de iarnă la nivelul județului nostru. * La cel de-al doilea punct de pe ordinea de zi, prefectul Dan Ungureanu a prezentat problemele majore ale Aradului în sectorul dialogului social. După ce a prezentat o serie de date statistice referitoare la numărul întâlnirilor comisiei de dialog social și al temelor dezbătute, Ungureanu a cerut sprijin de la centru în ceea ce privește: rezolvarea procesului de privatizare a SC UTA, unde, în caz contrar, ar putea fi disponibilizate 150 de persoane * acordarea plăților compensatorii disponibilizaților din sistemul sanitar * creșterea drepturilor salariale ale angajaților Poștei și ai Autorității Rutiere * soluționarea problemei pensionarilor privind existența caselor de marcat în magazinele de tip economat.

Madiana Popescu

Pacient - în căutare de... identitate

În data de 22 decembrie a anului trecut, la Secția Ortopedie a Spitalului Județean Arad a fost internat un bărbat, a cărui identitate nu a putut fi stabilită imediat. I s-au dat îngrijirile medicale necesare, iar după un timp, medicii au căutat să afle cu cine au de-a face. Bărbatul însă este incoerent și nu-și poate dezvălui identitatea. Totuși, din bâlbâielile sale s-a reținut numele **Covaci Attila** și faptul că ar fi vorba, în legătură cu persoanele apropiate lui, de trei surori. Nu se știe însă, cu siguranță, dacă s-a referit la trei surori ale dumnealui sau ale vreunei persoane apropiate și nici dacă numele pe care bolnavul l-a pronunțat este al său sau al vreunui bărbat care îi este rudă, vecin sau prieten.

Ca atare, medicii au apelat la ajutorul Poliției, care face un apel, prin intermediul nostru, pe adresa tuturor persoanelor care pot da relații în legătură cu acest bărbat. În cazul în care se va sesiza cineva, poate suna la numărul 207100, interioare 2168 sau 955.

În cursul zilei de ieri, bolnavul a fost internat la Spitalul pentru bolnavi cu nevoi speciale, din localitatea Lipova.

Eugenia Pantea

Ministrul Sănătății - așteptat la Arad

Ministrul Sănătății, **Ovidiu Brânzan**, este așteptat **„în viitorul foarte apropiat"** la Arad. Organizarea vizitei înaltului demnitar se află în sarcina Prefecturii. Programul va cuprinde întâlniri cu toți responsabilii sistemului sanitar arădean, astfel încât problemele cu care se confruntă Sănătatea locală să fie cât mai fidel redate ministrului.

Vizita ministrului Brânzan este prima vizită oficială a unui reprezentant al Guvernului, la Arad, în acest an.

D. D.

Sondaj de opinie

Barometru preelectoral municipal

Continuăm și în numărul de astăzi prezentarea rezultatelor sondajului de opinie „Barometru preelectoral municipal". Vă reamintim că sondajul a fost efectuat în municipiul Arad de Biroul de Cercetări Sociale București, pe un eșantion de 850 de subiecți, de peste 18 ani, în perioada 23-30 ianuarie a. c.

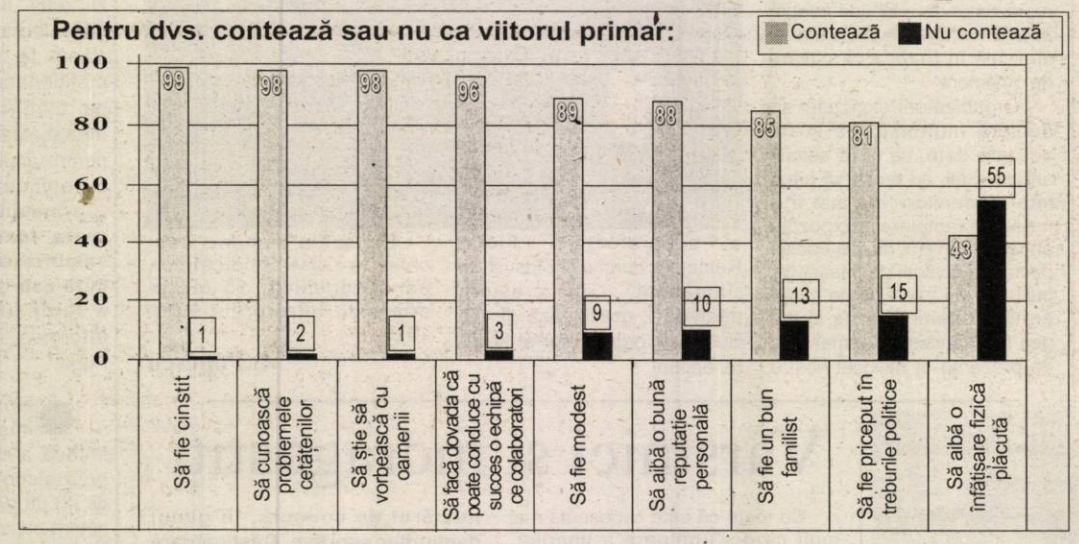

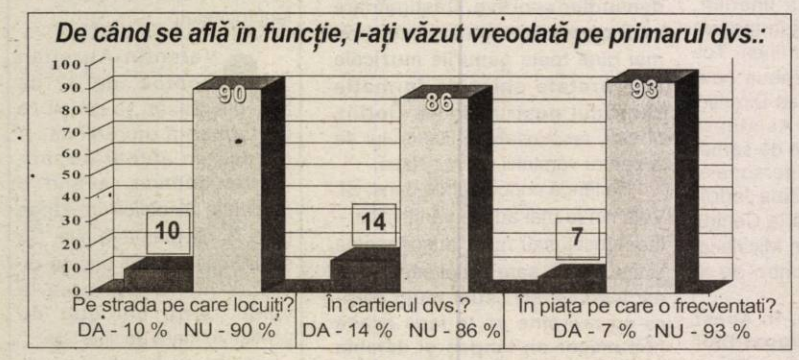

Lupta pentru putere

(Urmare din pagina 1)

Astfel, ni se pare absolut nefiresc ca la o anchetă publică să participe CET cu suma de 100 milioane, din moment ce în urmă cu numai câteva luni, centrala electrică a fost salvată în ultimul moment de la colapsul financiar iminent de un credit sprijinit de guvern în valoare de șase milioane de dolari SUA, aproape 200 miliarde lei! De unde are atunci CET Arad 100 de milioane pentru acțiunea primarului Popa? Vă spune noi: din buzunarul cetățeanului care va achita în final factura „umflată" a centralei! Tot cetățeanul va fi obligat să plătească și în cazul Companiei de Transport în Comun care a „mers" pe vreo trei sute de milioane dacă nu ne înșelăm, Întreprinderea de Drumuri Municipale, Gospodărirea Comunală și Salubritatea. Adică acele societăți comerciale prestatoare de servicii către populație obligate să rupă din banul cetățeanului prin sporul adăugat la tariful serviciilor prestate. Practic, din cele două miliarde lei în numerar adunate de dl. Popa, cel puțin jumătate au fost scoase cu japca din seiful unor subordonați economici. Dar ce mai contează asta din moment ce dl. Popa și-a văzut chipul în toată presa arădeană pe seama mutării unor sume de bani dintr-un buzunar în altul! Este o mostră de istețime a primarului în a se prezenta arădenilor în chip de edil preocupat de soarta unor instituții de sănătate, ceea ce dă bine la popor!

Gelos pe succesul primarului, alt candidat la fotoliul de primar al Aradului, Gheorghe Falcă a organizat la rândul său un spectacol mediatic de familie. Chiar a doua zi după balul primarului, candidatul democrat s-a tras la opt sute și un pol și însoțit de tânăra și distinsa consoartă a descins îndată la același Spital Municipal, pentru a dona cinci milioane de lei. Isteț cum îl știm, Falcă a avut grijă ca momentul înmânării daniei să fie urmărit de întreaga presă arădeană...

A fost prima confruntare dintre cei doi, câștigată totuși de primar prin masivitatea publicității obținute în mod gratuit în aceeași presă arădeană. Episodul doi a avut loc în studiourile unui post local TV, reflectat pe larg în mass-media.

Popa are susținere nelimitată în trei ziare mărunte, cu tiraj însumat cam la nivelul maculaturii consumate la reglarea rotativei pentru tipărirea cotidianului „Adevărul", îl susțin aproape fățiș și unii ziariști de la alte organe, dar nici Falcă nu se lasă mai prejos. Telefonul său e permanent la dispoziția ziariștilor care vor să-l contacteze, are mulți îndatorați într-un fel sau altul, încât nu este de mirare dacă e la fel de prezent în presă ca și adversarul său Dorel Popa. Cei doi luptă încă de pe acum cu cerbicie pentru a cuceri votul arădenilor, dar rămâne de văzut dacă în final nu va veni un al treilea să urce pe podium în locul dânșilor.

Dreptul la replică

Edeleni contra Junjan

Urmare articolului „Edeleni Coloman forțează legea!" apărut în cotidianul independent „Adevărul" de Arad, nr. 4135 din data de 12.02.2004, șefii de secție și sector, colaboratorii și angajații S.C. Gospodărirea Comunală Arad S.A., nu sunt surprinși de afirmațiile d-nei Junjan Mărioara, acest personaj fiind un om care vede în mod contorsionat realitatea din jur.

Colectivul care își desfășoară activitatea în incinta ștrandului „Neptun" consideră afirmațiile respectivei doamne cel puțin jignitoare la adresa unor oameni care au muncit în folosul cetățenilor, nefiind de altfel surprinși de o asemenea atitudine atâta timp cât acest personaj „colorat" își permite să facă afirmații în presă cu privire la viața privată a anumitor persoane și să facă dintr-un conflict de muncă un caz de presă.

Acest personaj a avut patru procese și cu vechea conducere S.C. Gospodărirea Comunală Arad S.A. pentru neîndeplinirea sarcinilor de serviciu și pentru delapidare de către numitul Dolha Florin a sumei de aproape un miliard de lei în timpul cât această mare revizoare pe atunci, a avut ca sarcină de serviciu verificarea gestiunilor.

Procesele personajului au fost câștigate cu intervenția unor oameni influenți, la care aceasta a apelat (ex. Cosmin Gușă).

În prezent S.C. Gospodărirea Comunală Arad S.A. se află în multe procese cu această procesomană.

Referitor la calitățile de director economic, biroul contabilitate din cadrul societății, afirmă că nu știa să întocmească nici măcar o situație financiară, contabilele fiind obligate și amenințate să le întocmească, ea doar semnându-le, iar bilanțurile contabile au fost întocmite în afara unității, de către persoane străine, fiind total neprofesional și în contradicție cu deontologia profesională.

În perioada cât a deținut funcția de contabil-șef a societății, a făcut numai deservicii societății înaintând diverse reclamații fără vreun suport legal la instituțiile Statului.

Deși degradată din funcția de contabil-șef a beneficiat perpetuu de un salariu de 18.460.000 lei/lună, drept recompensă a degradării, pe când alte persoane cu calificare superioară acesteia au beneficiat de un salariu de 3 ori mai mic decât a dânsei.

Aceasta nu a urmărit și nu a vizat listele mijloacelor fixe și nu a rectificat valoarea acestora; nu a urmărit încasarea facturilor emise de societate la termenele stabilite prin contracte, convenții sau alte documente încheiate între societate și debitori; nu a stabilit și nu a asigurat circuitul documentelor justificative și contabile pe baze unor scheme și grafice de circulație.

În perioada 01.01.2001 - 20.03.2002, conform fișei postului, numita Junjan Mărioara, în calitatea de director economic pe care a deținut-o, a avut obligația urmăririi încasării facturilor emise de societate, la termenele stabilite prin contracte, convenții sau alte documente încheiate între societate și debitori, fapt ce nu s-a întâmplat.

Urmărirea încasării acestei taxe de igienizare și a penalităților de către societate, la termenele stabilite prin contracte i-a revenit numitei Junjan Mărioara prin fișa postului. Menționăm că penalitățile de întârziere pentru neachitarea în termenele stipulate a taxei de igienizare, calculate pe perioada anilor 2001-20.03.2003, se ridică la suma de 363.008.342 lei, reținând astfel ca element circumstanțial faptul că numita Junjan Mărioara a produs pagube materiale S.C. Gospodărirea Comunală Arad în valoare de 363.008.342 lei. Această sumă trebuia urmărită pentru a fi încasată și înregistrată în evidențele contabile ale societății.

În perioada în care Junjan Mărioara a îndeplinit funcția de șef magazin Pompe Funebre, respectiv lunile iunie - octombrie, pierderea suferită de către S.C. Gospodărirea Comunală Arad S.A. la acest punct de lucru s-a ridicat la suma de 302,5 milioane lei.

De asemenea, personajul Junjan Mărioara, în perioada 01.04.2003 - 19.06.2003, când a îndeplinit funcția de contabil la sectorul Câini Comunitari a îndeplinit în mod defectuos sarcinile de serviciu, fapt ce a cauzat pierderea suferită de această secție în acea perioadă în sumă de 193.000.000 lei. Acest sector este un sector greu condus la ora actuală de un medic veterinar, sector care la ultima situație financiară a reușit să aibă și profit.

Având în vedere faptul că face repetate atacuri în presă și la televizor la adresa administratorului unic denotă că acest personaj „are mai mult de o muscă pe căciulă", având nevoie rapid de o aerisire a creierului.

Angajații S.C. Gospodărirea

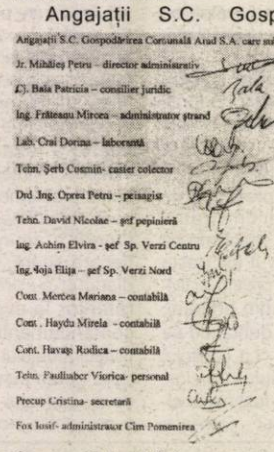
Angajații S.C. Gospodărirea Comunală Arad S.A. care subscriu acestui articol
Jr. Mihăieș Petru – director administrativ
Jr. Baia Patricia – consilier juridic
Ing. Frățeanu Mircea – administrator șrand
Lab. Crai Dorina – laborantă
Tehn. Șerb Cosmin- casier colector
Dsd .Ing. Oprea Petru – peisagist
Tehn. David Nicolae – șef pepinieră
Ing. Achim Elvira - șef Sp. Verzi Centru
Ing. Ioja Elija – șef Sp. Verzi Nord
Cont. Mercea Mariana – contabilă
Cont . Haydu Mirela – contabilă
Cont. Havași Rodica – contabilă
Tehn. Faulhaber Viorica- personal
Precup Cristina- secretară
Fox Iosif- administrator Cim Pomenirea

Comunală Arad S.A. care subscriu acest material nu mai doresc să lucreze cu aceasta, din cauza impertinenței și obrăzniciei de care dă dovadă în relațiile cu foștii colegi și datorită faptului că ori de câte ori a fost căutată pentru rezolvarea problemelor de serviciu a lipsit nejustificat din unitate, că numita nu a respectat programul de lucru, fiind foarte insolentă cu colegii și că a întocmit înscrisuri contabile în afara societății, fapt interzis prin Contractul colectiv de muncă S.C. Gospodărirea Comunală Arad S.A. Anexăm în copie declarațiile doamnelor Sim Adriana, Coca Rodica, Hălmăgeanu Monica, Mercea Mariana, Havași Rodica, Haydu Mirela, angajați ai societății care au lucrat cu d-na Junjan Mărioara.

Doamna Junjan Mărioara, a fost mandatată să îndeplinească în condițiile legii și controlul financiar preventiv pe societate, dispoziție pe care doamna Junjan Mărioara nu a îndeplinit-o, existând încă în contabilitate acte contabile nevizate de către aceasta, nu a urmărit încasările și plățile din cadrul societății și nu a urmărit operațiile ce se referă la drepturile și obligațiile patrimoniale ale societății în faza de angajare și plată în raporturile cu alte persoane fizice sau juridice, astfel cum rezultă din dispoztia de mai sus.

De asemenea, având în vedere faptul că d-na Junjan Mărioara a fost numită în funcție prin decizia directorului general al S.C. Gospodărirea Comunală Arad S.A. fără a ocupa postul prin concurs, începând cu data de 02.02.2004 se revocă decizia de numire a d-nei Junjan Mărioara pe postul de director economic (contabil-șef).

Referitor la revocarea din funcție a anumitei Junjan Mărioara, menționăm că numita Junjan Mărioara a fost convocată la data de 28.01.2004 prin notificarea nr. 308/28.01.2004, notificare pe care a semnat de primire, să se prezinte pentru data de 30.01.2004 la sediul S.C. Gospodărirea Comunală Arad S.A.

La data de 30.01.2004, numita Junjan Mărioara s-a prezentat la sediul societății unde i s-a înmânat dispoziția conducerii societății nr. 22/30.01.2004 privind revocarea sa din funcția de contabil-șef al societății și desfacerea contractului individual de muncă începând cu data de 02.02.2004, semnând pentru primirea acesteia.

După primirea acestei dispoziții, numita Junjan Mărioara s-a prezentat la Cabinetul medical al d-nei dr. Tătucu Dorotea pentru a solicita eliberarea unui certificat de concediu medical pentru data de 29 și 30.01.2004, acest certificat fiindu-i eliberat la data de 30.01.2004 purtând cod diagnostic 33 (urgență medico-chirurgicală).

Menționăm că, la data de 29.01.2004 numita Junjan Mărioara a înregistrat personal la secretariatul societății referatele nr. 323 și 324/29.01.2004, astfel cum rezultă și din declarația d-rei secretare Precup Cristina, nesolicitând eliberarea vreunei adeverințe pentru prezentare la medic și nedeclarând că ar fi bolnavă.

De asemenea, la data de 30.01.2004, numita Junjan Mărioara s-a prezentat la sediul societății de unde a ridicat tichetele de masă pentru salariații de la magazinele de pompe funebre din cadrul societății, intrând în fiecare birou astfel cum rezultă din declarațiile d-nelor Mercea Mariana, Havași Rodica, Haydu Mirela, Faulhaber Viorica, Coca Rodica și Hălmăgean Monica, neanunțând conducerea societății că ar fi în concediu medical și semnând pentru ridicarea tichetelor de masă ale angajaților.

Faptul că numita Junjan Mărioara a fost la serviciu, în data de 29-30.01.2004 este atestat și prin foaia colectivă de prezență unde a fost pontată în aceste zile cu câte 8 ore.

Numita Junjan Mărioara a depus personal în data de 03.02.2004, la magazinul de pompe funebre, concediul medical, cu toate că era obligată să-l depună la sediul societății.

Referitor la concesionarea terenului Ștrandului „Neptun" către agenții economici, menționăm că potrivit Legii nr. 119/1998, doar societățile comerciale înființate în urma reorganizării regiilor autonome au dreptul de a încheia contracte de concesiune pentru bunurile pe care le-au avut în administrare, ceea ce nu este cazul agenților economici din incinta Ștrandului „Neptun".

Acest drept la replică este semnat de către următorii angajați: Hălmăgean Monica, Coca Rodica, Havași Rodica, Haydu Mirela, Mercea Mariana, Precup Cristina, Faulhaber Viorica, Ailoaie Dumitru, Ioja Elița, Achim Elvira.

Solicităm cotidianului „Adevărul" de Arad publicarea în același format în care a fost expus și articolul la care facem referire a acestui drept la replică.

(N.R. S-a păstrat ortografia originalului. Pe lângă cei zece angajați menționați în text, au semnat această „replică" încă 21 de salariați).

Furată și gestionată prost

Uzina de apă din Sântana – în pragul colapsului

(Urmare din pagina 1)

Recent, Consiliul Local Sântana a avut și o ședință extraordinară pe această temă. O ședință asezonată cu replici dure și acuze grele lansate

Fostul șef al Uzinei de apă, Aurel Muscă, încearcă să explice inexplicabilul.

de către consilierii opoziției în direcția executivului Primăriei. În cadrul acestei ședințe s-a hotărât majorarea tarifului pentru metrul cub de apă, de la 4.000 de lei la 8.139 de lei. O hotărâre care se impunea de mai mult timp dar care a fost ocolită cu dibăcie de către factorii responsabili, într-o încercare disperată de a fi pe placul locuitorilor din Sântana. A electorilor. Și cum să-i superi pe cei care te vor vota în scurt timp? Cum să-i pui să plătească apa mai scump? Nu mai conta că în tot județul tariful apei se majora... Potrivit primarului, Ioan Ilica, principala vină pentru situația creată o au șeful uzinei și contabilul acesteia. **„Contabila Hârcăian trebuia să citească periodic contorul - pentru că ea a întocmit facturile. La rândul lui, șeful uzinei, Aurel Muscă, avea, prin sarcină de serviciu, obligația să citească contorul. El a declarat însă că nu l-a mai citit de un an de zile. Deși regulamentul de ordine interioară obligă la citirea zilnică a contorului. Sunt foarte supărat pe lipsa de responsabilitate a celor doi. Împotriva lor am depus plângere penală pentru recuperarea banilor care rezultă din eventuale penalități"**, a deschis ședința primarul Ilica, tremurând de furie. El era supărat și pe consilierii care au anunțat presa, făcând de rușine localitatea. Consilierul **Samuil Șimăndan** a fost mai dur, acuzânu-i pe cei responsabli că nu și-au făcut datoria cum trebuie: **„din cauza fraudei și a neândeplinirii datoriei s-a ajuns în incapacitate de plată. Cetățenii trebuie să afle cine nu și-a făcut datoria. Domnul Muscă nu a informat de aproape doi ani Consiliul Local despre situația de la uzină. Nu s-a făcut nici un raport. Viceprimarul - Marius Bobar - cel care era direct răspunzător de uzină nu a făcut nimic în acest sens!** ". Consilierul **Vasile Popescu** a continuat în aceeași notă: **„Dacă șeful uzinei nu și-a făcut treaba bine, trebuia schimbat nu premiat, așa cum a făcut conducerea Primăriei. După ce a adus uzina în incapacitate de plată i s-a mai dat și salariu de merit! Când am cerut o comisie de control la uzină, au fost consilieri care au sărit ca arși și au zis că „ce să caute acolo?"...** " Consilierul **Ioan Dărău** a ținut să întărească faptul că, viceprimarul **Boar**, prin fișa postului, se face vinovat de situația creată. **„În plus, vă pot da încă o dovadă de neprofesionalism: la uzină nu se cunoaște nici măcar costul de producție al apei. Un lucru fundamental în orice afacere"**, a punctat **Dărău**.

Unul dintre principalii vinovați, șeful uzinei de apă, **Aurel Muscă**, s-a disculpat în fața consilierilor, recunoscând că a greșit pentru că a avut prea multă încredere în contabilă. El a făcut și câteva considerații pe marginea redresării situației de la Uzina de apă (la cererea consilierilor): **„Eu, pe lângă această nenorocire care a dat peste noi, mi-am dat seama încă de la angajare că ar fi fost imperios necesară o retehnologizare. E nevoie să se facă reparații capitale. O pompă, de pildă, pompează 30 de metri cubi de apă în loc de 100 - cât ar fi normal. Asta am reușit s-o rezolv. Ar mai fi necesare mai multe pompe. În plus, sistemul este supradimensionat** ". Discursul lui Muscă a fost întrerupt de consilierul **Constantin Ciurel**, care i-a tăiat-o scurt: **„Lăsați astea acum. Mai bine ne-ați spune cum e cu delapidarea și cu neplata curentului!**". Cireașa pe tort a fost pusă de consilierul etniei rromilor, **Doroț Luca**. Acesta i-a pus câteva întrebări, pe un ton răstit, șefului uzinei, după care a concluzionat încurcat: **„Eu întreb să vedem de unde avem „venitul" ăsta de 1 miliard de lei - pierderi. Poate sunt eu mai prost și nu înțeleg!**". Rumoarea s-a transformat apoi în hohote de râs atunci când un consilier a presupus că ceasurile (contoarele) se învârt în gol și că ar trebui verificate de către specialiștii de la meteorologie. Replica a sosit promt de la un coleg mai hâtru: **„Ăia-s cu vremea, bă! Cu cesurile îi metrologia!"**...

Pe lângă majorarea tarifului la apă, o altă hotărâre adoptată de către Consiliul Local este cea de aprobare a demisiei depuse de către șeful uzinei - **Aurel Muscă** - și de numire cu delegație, în locul lui, a lui **Dorin Jurjuț**. Având în vedere că Jurjuț este de meserie electrician, sperăm că, măcar cu citirea curentului nu va avea probleme. Deși inițial unii consilieri au cerut ca lui Muscă să i se desfacă contractul de muncă cu litera „i" (pe motive disciplinare), până la urmă, primarul și-a impus punctul de vedere. **„Haideți să fim înțelepți și să-i acceptăm demisia! Dacă-i desfacem contractul de muncă și ne câștigă în instanță, trebuie să-l reangajăm. Mai bine e așa"**, a pledat **Ilica** pentru conducătorul uzinei. Au existat și discuții aprinse pe marginea votului și s-a propus reluarea lui. Supărat consilierul Budiu și-a apostrofat un coleg: **„Se gată mandatul și nu știe cum se votează. Musai să mai prindă unu ... Să învețe!"**

După ce am expus câteva din principalele păreri, pe această temă, ale celor care conduc destinele localității Sântana, am avut un dialog și cu primarul **Ioan Ilica**. Deși deranjat de situația creată, el a răspuns cu o anumită reținere întrebărilor noastre. Aflat la sfârșit de mandat, și nevrând probabil să supere pe nimeni, s-a ferit să arate cu degetul spre vinovați și să-i sancționeze aspru. Considerăm că, de la înălțimea unei astfel de funcții, se impune totuși mai multă fermitate. Mai ales atunci când este vorba de o instituție vitală din subordinea Primăriei.

- Domnule primar, s-a evidențiat mult vina contabilei și a șefului de uzină. Din partea Primăriei, cine era răspunzător - prin fișa postului și sarcini de serviciu - să răspundă de uzină?

- Viceprimarul Marius Boar.

- Credeți că ar trebui sancționat și el pentru problemele grave care au apărut la Uzina de apă?

- Mă abțin...E colegul meu. Nu vreau să cometez nimic la această întrebare.

- De ce mai este pe funcție contabila?

- Pentru că s-a îmbolnăvit și nu poți să desfaci contractul de muncă unui angajat aflat în această situație.

- Deși în toate localitățile s-a majorat periodic costul metrului cub de apă, la Sântana prețul a rămas înghețat la 4.000 de lei...

- Eu am propus acum doi ani o majorare dar au fost consilieri care s-au împotrivit.

- Nominalizați-i! Erau din opoziție?

- Nu pot să acuz partide sau colegi. A fost mai degrabă o acțiune populistă din partea lor.

- Propunerea dvs. a fost făcută acum doi ani. De atunci a mai făcut cineva vreun astfel de demers?

- Nu.

- De ce nu s-a făcut nici un fel de investiție la uzina de apă? Nici măcar cele câteva care sunt stringente...

- Pentru că nu sunt bani. E adevărat că trebuiau făcute investiții dar încă nu am reușit.

- De ce ați dat salarii de merit celor care au dus aproape de faliment Uzina de apă?

- Salariul de merit a fost stabilit la începutul anului. Dl. Muscă a fost viceprimar înainte. Am avut încredere în el și pentru că salariul era foarte mic (3 milioane de lei), ca să-l stimulez, i-am dat un salariu de merit de 400.000 de lei pe lună. Nu aveam de unde să știu că el nu o să-și ducă la îndeplinire sarcinile.

- Dacă se întâmpla un caz similar într-un orășel din Gemania, credeți că vinovații ar fi fost tratați cu aceeași indulgență?

- Nu. Categoric nu...

***

Interesant este că, în anul 2002, facturile lunare erau de aproximativ 80 de milioane de lei. În 2003, au fost de doar 40 de milioane de lei, deși prețul kilowatului a crescut simțitor... Doamnei contabil Hârcăian nu i s-a stabilit vinovăția încă și a rămas pe post. Prin Sântana, pe la colțuri, se vorbește că ar avea pe cineva important „în spate". Avem toată compasiunea pentru boala doamnei contabil (dacă nevroza de care se tratează la Psihiatrie e reală...) dar, în mod normal, nu ar mai trebui să fie pe post.

Primarul Ioan Ilica

Dincolo de acest scandal, rămâne poate doar indolența unor factori care ar fi trebuit să vegheze la bunul mers al uzinei. Viceprimarul, șeful uzinei, contabila... Ultima a raportat, luni în șir, cifre nereale la Electrica. Nimeni nu s-a sesizat... Nimeni nu a observat că, peste noapte, facturile au devenit surprinzător de „subțiri". Lacătul a ruginit pe căsuța metalică în care se aflau contoarele de curent. Nu a interesat pe nimeni citirea lor. Nici măcar pe cei de la Electrica... S-au raportat, ca la marea întrecere socialistă, cifre din burtă. Care, culmea, au fost luate de bune de toată lumea! Consecințele le-au suportat angajații uzinei de apă, care nu și-au mai primit salariile. E posibil să le suporte și cetățenii din Sântana. Care și-au plătit conștiincios facturile de apă. Și nu au decât o vină: au dat votul cui nu trebuia!

Nervi, procese, ambiții

Cum se poate constata, am publicat dreptul la replică în cazul Junjan-Edeleni. Puteam să nu-l publicăm. O dată, pentru că noi am cerut opinia domnului Edeleni Coloman atunci când ne-am documentat pentru anchetă, dar dumnealui a refuzat, replicând sec: „Nu vreau să discut în presă un litigiu de muncă"... Iată că acum vrea! În al doilea rând, domnul Edeleni nu semnează „replica". Aceasta este semnată de... 33 de angajați indignați, toți oameni ai muncii aflați, sigur că întâmplător, în subordinea domnului Edeleni. Dacă am publicat totuși „replica", am făcut-o din același considerent profesional care ne-a obligat să-l interpelăm pe Edeleni C. pentru a-i afla opinia. Or, este limpede că în spatele acestor semnături se ascunde chiar Edeleni Coloman, că avem, de fapt, în față opinia sa.

Acum, pe marginea replicii. N-am înțeles de ce domnul Edeleni a avut nevoie să-i scoată la înaintare pe salariați. Poate că, într-adevăr, asta le și este opinia. Mă îndoiesc însă că o angajată oarecare, de la pompe funebre ori de mai știu eu unde, știe că Mărioara Junjan „nu a urmărit și nu a avizat, de exemplu, listele mijloacelor fixe" sau că a produs nu știu ce pagube etc. Semnăturile oamenilor sunt și nu sunt, prin urmare, convingătoare. Se prea poate ca unii să se fi strâmbat că au fost puși să semneze această replică. Într-un cuvânt, Edeleni Coloman nu avea nevoie de acest „cor" de semnături - mai cu seamă câtă vreme semnătura dumisale lipsește.

Pe de altă parte, cu toate aceste bube în cap, Mărioara Junjan a câștigat toate procesele - și nu sunt puține - cu Societatea de Gospodărire. Altfel spus, nici conducerea anterioară, nici Edeleni C. n-au avut acoperire în învinuirile pe care i le-au adus și în sancțiunile administrative pe care i le-au dat. N-o spunem noi, a spus-o instanța de judecată! S-ar mai putea ca procesele cu Mărioara J. să fi fost pierdute și pentru că Gospodărirea a lucrat prost din punct de vedere juridic, n-a respectat proceduri și nu și-a susținut cauzele cu probele necesare. Dacă e așa, Gospodărirea trebuie să-și facă rost, urgent, de juriști competenți.

În ce o privește pe „procesomana" M. Junjan, semnatarii „replicii" sesizează ceea ce ne-a izbit și pe noi: cam multe, prea multe procese în contul individual al doamnei director economic. Nu poți să nu-ți pui întrebarea: oare, chiar toată lumea are ce are cu dumneaei? A avut Ovidiu Marian, are Edeleni... Ceva trebuie să fie, iar asta ar pune pe gânduri pe oricine ar trebui să lucreze (fie și de acum înainte) cu Mărioara Junjan. La urma urmei, e de înțeles și Edeleni Coloman - este imposibil să lucrezi bine, în liniște, cu cineva care, tot a doua săptămână, te cheamă la tribunal. Cum se spune, dragoste cu forța nu se poate, iar doamna Junjan chiar face un principiu din acest adagiu, dacă am înțeles bine.

Nervi, procese, ambiții, patimi... Și de-o parte, și de cealaltă. Probabil, așa trebuie împărțită vina. Și, în final, încă o observație: se pare că doamna Junjan a descoperit arta apărării, pe când domnul Edeleni este deficitar la arta atacului. Pe ansamblu, cam despre asta e vorba.

Tristan Mihuța

Accente

Pulsul străzii:

„Politica cu religia se bat cap în cap”

(Urmare din pagina 1)

Ieri i-am întrebat pe câțiva arădeni, simpli trecători pe stradă, ce părere au despre implicarea preoților - indiferent de confesiune, cult sau religie - în politica românească:

Iosif Ursan, 65 de ani, pensionar: „Nu au ce căuta în politică. Să-și vadă de problemele lor. Preotul trebuie să fie un om independent care să se ocupe de problemele bisericești”.

Attila Franda, 22 de ani, student: „Nu cred că ar trebui să se implice în politică. Au o altă meserie care nu are de a face cu domeniul politic”.

Milin Radovan, 27 de ani: „Nu sunt de acord cu implicarea

lor în politică. Cred că ei au un domeniu de activitate care nu are nimic comun cu politica. Politica este altceva, iar domeniul spiritual totalmente altceva”.

Floare Laslo, 58 de ani, pensionară: „După mine nu ar trebui să facă politică. Ei sunt în slujba lui Dumnezeu și nu a politicii”.

Vasile Mladin, 48 de ani, pensionar: „Nu trebuie să facă politică. Nu poate să fie și primar și popă. Preoții au o slujbă pe viață. Dacă au jurat să fie în slujba credincioșilor, așa să fie.”

Viorica Groza, 47 de ani, contabil: „La nivel local sunt de acord să facă și politică. Cunosc un primar, din județ, care este și preot și este un om deosebit. La nivel național, deputat sau senator, nu sunt de acord ca un preot să-și lase parohia și să plece. Să nu uităm că, la țară, un preot este văzut ca și un cadru didactic.”

Florentina Nițișor, 43 de ani, vânzătoare: „Nu este bine ca popii să facă politică. Să-și vadă de treburile lor bisericești. Politica cu religia se bat cap în cap.”

Gheorghe Miclea, 75 de ani, pensionar: „Ori sunt popi, ori nimic. Să se țină de religie și de biserică nu de alte probleme.”

Viorel Horobeț, 37 de ani, lăcătuș: „Nu ar trebui să amestece politica cu religia. Depinde fiecare cum gândește, dar biserica trebuie să fie biserică, iar politica să fie politică.

Leontin Bacoș, 53 de ani, pensionar: „Exclus să facă politică. Preoții să-și vadă de cele sfinte. Politica este făcută pentru altfel de oameni.”

Foto: Șt. Matyaș

Datorită Sfântului Sinod

Patru preoți nu vor mai fi consilieri locali ai PD Arad

Conform hotărârii Sfântului Sinod, preoții ortodocși nu mai pot fi membri ai nici unui partid și nu pot fi deputați, senatori, primari sau consilieri locali sau județeni.

Dacă hotărârea se va aplica ad literam, patru preoți care au fost aleși consilieri locali pe listele PD își vor încheia mandatul în termen de zece zile. Doi sunt consilieri la Birchiș, unul la Săvârșin (preot în satul Toc), iar unul, la Conop. Acesta din urmă, preotul Sorin Ciurlea, este cel mai afectat de hotărâre, fiind și secretar județean al PD. Contactat telefonic, ne-a declarat: **„Normal că ne vom supune hotărârii Sfântului Sinod. Deocamdată, așteptăm ca ierarhul nostru să se întoarcă de la București, să ne îndrume întru respectarea canoanelor. Până atunci, nu comentez în nici un fel”.**

Totuși, am adăuga noi, mai există un fircel de speranță, întrucât Sfântul Sinod a strecurat și precizarea că excepțiile vor fi analizate împreună cu ierarhii.

În acest caz, nu este deloc imposibil ca ierarhii să ceară exceptarea de la regulă a preoților care dovedesc că până la finalul mandatului sunt însărcinați cu derularea unor proiecte de sprijinire a Bisericii Ortodoxe.

Simion Todoca

Președintele PUNR așteaptă decizia scrisă a Sfântului Sinod

Părintele Emil Roman, președinte interimar al PUNR Arad, referitor la decizia Sfântului Sinod, conform căreia preoții trebuie să aleagă între meserie și politică, ne-a declarat: **„Până nu văd decizia scrisă, redactată a Sinodului, nu comentez. Eu nu-mi organizez viața după ceea ce se spune la televiziune, la radio sau în presa scrisă”.**

A.O.

Ieri s-a desfășurat Conferința Județeană a Asociației Profesorilor Social Democrați

Ieri, la Palatul Cultural, s-au desfășurat lucrările **Conferinței Județeane a Asociației Profesorilor Social Democrați** din județul Arad. La conferință a participat Ecaterina Andronescu, președinta Comisiei de Învățământ a Parlamentului României și președinta Asociației Profesorilor Social Democrați din România, precum și Dorel Popa, președinte al organizației județene a PSD Arad, Vasile Dan Ungureanu, prefectul județului Arad, Caius Parpală, președintele Consiliului Județean Arad, reprezentanți ai învățământului preuniversitar și universitar arădean, ai Episcopiei arădene.

În deschidere, prof. Zoea Rotaru, inspector școlar general la ISJ Arad și membră a Biroului Executiv Național al Asociației Profesorilor Social Democrați a prezentat un raport de activitate pe perioada 2001 - 2003. În cadrul Conferinței Județene de ieri, s-a ales structura de conducere a Asociației Profesorilor Social Democrați - biroul executiv și consiliul județean - președintă fiind aleasă Zoea Rotaru. De asemenea, s-a adoptat rezoluția conferinței județene a Asociației Profesorilor Social Democrați, prin care s-au stabilit direcțiile prioritare de educație și cercetare.

C. L.

Deputatul Cojocaru și-a „vândut” acțiunile deținute la „PUR-S.(R).L”

Conferința de presă a deputatului Nicu Cojocaru, înscris în urmă cu trei zile în PUNR, s-a constituit într-un atac la adresa conducerii centrale a partidului. Avându-i alături pe președintele interimar al PUNR, Emil Roman și pe vicepreședinții Ioan Popa și Teodor Mihuț, parlamentarul arădean a declarat că a ales să părăsească Partidul Umanist (social-liberal) deoarece acesta **„nu este decât un SRL, condus de Dan Voiculescu, iar cei de lângă el sunt (pe bune!) angajați și la firma acestuia și în posturile de conducere ale partidului”**. **„Acțiunile mele ca și parlamentar nu se regăsesc în PUR, cum nu se regăsesc nici în partidul condus de Becali”** a spus Cojocaru, infirmând zvonurile care dădeau ca sigură o apropiere a PUNR de partidul condus de președintele Clubului Steaua.

La întrebarea de ce n-a plecat la o altă formațiune politică Nicu Cojocaru a răspuns: **„Puteam să plec la PSD în urmă cu trei luni, atunci când am fost solicitat, dar n-am făcut-o. Am ales PUNR-ul după ce am studiat statutul și după ce am avut câteva runde de discuții cu președintele Mircea Chelaru. Oricum, mai vreau să vă spun că picătura care a umplut paharul a fost ultima ședință a Biroului Municipal, atunci când am constatat că unii umaniști își doresc să pună pe liste oameni, pe criterii nesănătoase. Nu mă așteptam să găsesc atâta opoziție în partid, împotriva unui Moisescu, împotriva unui Voicilă! Cum poți, în campania electorală, să apari, ca partid, la televiziuni și în ziare, fără bani? Or, unii vor să pună candidați în funcție de vechimea în partid, frumusețe sau mai știu eu ce! Dar, la cine va plăti în campania electorală nu s-a gândit nimeni. Părerea mea este că întotdeauna e nevoie pe liste și de oameni cu bani”.**

Fostul prim-vicepreședinte PUR Arad a spus că alături de dumnealui, la PUNR au trecut, într-o primă fază, 67 de umaniști și că vor urma și alții. La conferința de presă, alături de Cojocaru s-au aflat ieri șeful său de cabinet, Sabin Baniciu - fost vicepreședinte la PUR Arad, Eugen Butaru - fost vicepreședinte al organizației municipale, iar profesorul Doru Bogdan n-a participat, dar a fost anunțată și trecerea sa la PUNR.

În privința funcțiilor pe care le-a cerut PUNR-ului, pentru noii veniți de la PUR, Nicu Cojocaru a anunțat că n-a negociat nimic, dar că în urma Consiliului Județean care se va desfășura în 21 februarie în prezența președintelui formațiunii, Mircea Chelaru, vor fi stabilite și funcțiile.

În final, deputatul a recunoscut că a avut incidente la PUR, cu unii dintre membrii conducerii acestei formațiuni, mai ales cu președintele Lia Ardelean. **„Aș minți dacă aș spune că nu au existat. Au existat discuții aprinse, ca la orice altă formațiune”.** Cât despre șansele sale (Cojocaru își dorește să candideze din nou pentru Parlament, pe listele PUNR sau ale unei eventuale aliante), parlamentarul a precizat: **„Când am ajuns la PUR această formațiune avea, în sondaje, zero virgulă ceva la sută. Acum are peste cinci la sută. Nu numai datorită muncii mele. Voi face și la PUNR o echipă care să ne aducă rezultatele pe care le dorim”.**

Lia Ardelean nu comentează

Președintele PUR Arad, Lia Ardelean ne-a declarat telefonic, fiind plecată la București, că nu comentează plecarea din partid a deputatului Nicu Cojocaru, nici a celorlalți foști colegi. **„E treaba fiecăruia să-și aleagă drumul. Personal, consider că deputatul s-a grăbit”** a spus doamna Ardelean.

Alin Olteanu
Foto: V. Musca

P.S. Din Partidul Umanist au mai plecat, zilele trecute, și alți trei parlamentari, unul de la Bihor (la PSD), unul de la Pitești (la PUNR) și unul de la Vâlcea (tot la PUNR).

Forța Democrată are comitet de inițiativă la Arad

Comitetul de inițiativă pentru înființarea la Arad a partidului lui Petre Roman - Forța Democrată, a fost prezentat ieri, în cadrul unei conferințe de presă. Acesta este format din: Dima Traian, Ioan Căucean, Livius Ioja, Gheorghe Olar, Dorina Dragomir, Minerva Ianchici și Liviu Ranta.

După cum a declarat Căucean, moderatorul conferinței de presă, principala sarcină a Comitetului este aducerea de semnături pentru înscrierea partidului. Căucean a precizat că Forța Democrată nu va încerca să racoleze membri ai PD, dar nici nu îi va refuza pe cei care vor dori să vină. În acest sens, a primit mai multe apeluri telefonice, dar nu poate să spună nici un nume până când nu va avea acordul celor care l-au sunat.

La conferința de presă ne-a fost prezentată Declarația - Apel a grupului de inițiativă Forța Democrată **„pentru un proiect politic al luptei împotriva inegalității șanselor și împotriva inegalității în drepturi a cetățenilor României în anul de răscruce 2004”.**

În Declarație se constată că **„după 14 ani de la Revoluție vedem împreună cu poporul român că idealurile de atunci nu s-au realizat încă. Recâștigarea libertății nu a adus cu sine egalitatea reală în drepturi a tuturor cetățenilor”.**

Drept urmare, **„decât să plângem pentru ceea ce se întrevede în viitor, mai bine să schimbăm acum stările negative și oamenii răi”.**

Declarația se încheie cu sloganul **„Drepturi pentru fiecare”, o țară pentru toți”**

Într-un document-anexă, sunt prezentate „soluții pentru ameliorarea situației politice și sociale și reducerea gravelor inegalități în drepturi a cetățenilor”. Printre altele, problema nr.1 este că „banii au devenit moneda politicii în locul ideilor și soluțiilor.

Soluția problemei este: „Oamenii politici să fie înafara banilor din afaceri. Nimic mai mult, nimic mai puțin. Ei fac politică iar nu afaceri. Susțin interesul politic iar nu cel particular”.

Pe această temă, am purtat un dialog cu Ioan Căucean.

– D-le Căucean, aproape toți cei din comitetul de inițiativă sunt oameni de afaceri și încă prosperi. Veți renunța la afaceri?

– Nu este vorba despre a renunța la afaceri. Ați interpretat greșit. Este vorba despre faptul că putem să folosim politica pentru promovarea afacerilor proprii.

– Am redat cuvânt cu cuvânt cele scrise în document. Se spune clar, „ei fac politică, sau nu afaceri”. Nu am ce interpreta greșit.

– Probabil că este o greșeală de exprimare.

– Dacă nu este nici o greșeală, veți propune ca acest text să fie amendat, sau vă veți supune ad literam?.

– Sunt convins că este o greșeală. Dacă va fi cazul, vom propune o analiză și o amendare.

• „Copilul lui Petre Roman a fost adoptat ilegal de către Băsescu”

După încheierea conferinței de presă, i-am întrebat pe Ioan Căucean și Traian Dima de ce au plecat din PD și au optat pentru Forța Democrată. Amândoi au răspuns că întotdeauna au fost alături de Petre Roman și ca atare l-au urmat și de această dată. Amândoi s-au declarat dezamăgiți de faptul că Traian Băsescu nu a dus partidul la procentajul pe care l-a promis. În plus, Traian Dima a adăugat: **„Sunt profund nemulțumit de felul în care a ajuns Băsescu în fruntea partidului. PD a fost copilul lui Petre Roman. Că tot este la modă, pot să spun că acest copil a fost adoptat în mod ilegal de către Traian Băsescu”.**

Simion Todoca
Foto: Ștefan Matyaș

Primăria nu vrea să fie moașă comunală

● *Firmele CLM-ului trebuie să învețe regulile economiei de piață*

Societățile din subordinea Consiliului Local Municipal s-au obișnuit, de-a lungul anilor, să apeleze la Primărie, ori de câte ori au probleme. La fel și sindicatele, care se agită mai ales de când cu privatizarea unor servicii, văzând probabil, la orizont, posibilitatea de a-și pierde pâinea.

Un exemplu a fost și intervenția liderului CNSLR Frăția, Lucian Lagșaghi, în cadrul comisiei de dialog social de săptămâna trecută, care a acuzat Primăria că nu discută cu sindicatul de la Salubritate, înainte de a concesiona serviciile de salubrizare din municipiul Arad. Cum ar veni, Primăria trebuie din nou să se îngrijească de o societate care, de-a lungul timpului, n-a fost în stare să-și facă cum trebuie datoria (poate vă mai amintiți cum arăta orașul când de curățenia pe străzi se ocupa Salubritate SA), iar acum, când vede în față falimentul, începe să strige la alții. Viceprimarul Voicu are dreptate când spune că „dacă Salubritatea și-ar fi făcut datoria, n-am fi ajuns în situația de a scoate serviciul la licitație. Dacă pe străzi era curățenie, n-aveam nici un motiv să căutăm alte firme care să se ocupe de acest sector".

Problema e, însă, că societățile din subordinea CLM s-au obișnuit prea mult cu monopolul, cu finanțările de la bugetul local, cu salariile mari și lucrul puțin, iar acum, când trebuie să se alinieze la cerințele economiei de piață, să concureze și să muncească din greu pentru a obține un serviciu, s-au împotmolit. Iar vina este aruncată în cârca Primăriei, de parcă Primăria ar trebui să fie responsabilă pentru felul în care o societate, cu conducerea și angajații săi, știu să intre în bătălia pentru supraviețuire. Viceprimarul Voicu refuză ca Primăria să mai fie moașă comunală, să țină în spate oameni care nu lucrează sau care fac lucruri de mântuială. Întrebările sindicalistului Lucian Lagșaghi (ce se va întâmpla cu oamenii ?, dacă nu vor fi preluați de firma ce va câștiga salubrizarea ?) nu prea au legătură atât cu Primăria, cât cu conducerea societății Salubritate SA. Dacă șefii acestei societăți vor ști să facă o ofertă bună pentru Primărie, va câștiga, dacă nu, va trebui să se descurce, ca și orice altă firmă ce luptă să supraviețuiască pe piață. „Noi vom ține licitația, iar cel mai bun va câștiga. Dacă Salubritatea vine cu o ofertă bună ea va lucra pe acest serviciu. Ce să le fac eu oamenilor de acolo ? Dacă altă firmă câștigă, pot eu să-i oblig să angajeze pe cei de la Salubritate ?", spune Voicu.

Problema nu e doar la Salubritate. Și alte societăți care aparțin de CLM așteaptă să cadă para mălăiață din Primărie, cu un serviciu, cu o comandă sau cu o finanțare. Or, vremea actelor de caritate a trecut, iar noi trebuie să ne aliniem unei economii de piață moderne, așa cum există

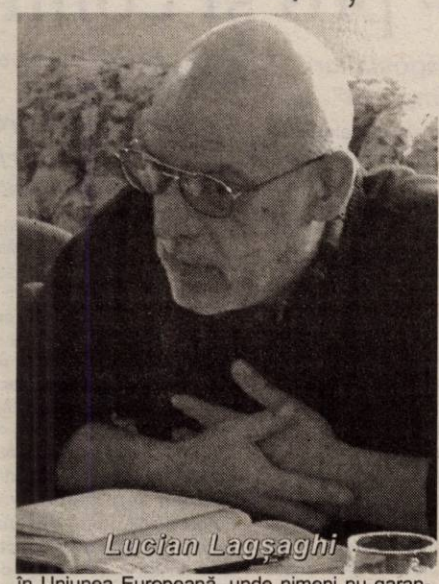
Lucian Lagșaghi

în Uniunea Europeană, unde nimeni nu garantează unei firme succesul în afaceri. Fie ea o societate a Consiliului Local sau una privată.

Cosmin Mihuța

Bunurile Parktronic - sub sechestru asigurator

☛ (Urmare din pagina 1)

Cum am mai scris, Parktronic a contestat toate aceste probleme, ba chiar mai mult, au fost lansate acuze la adresa celor de la Curtea de Conturi, considerându-se că acest control a fost unul tendențios, ba chiar comandat, printre altele lucrătorii organului de control fiind acuzați că nu au vrut să ia în considerare unele acte puse la dispoziție de Belsirim Automotive.

Așa s-a ajuns la un proces între Parktronic și Curtea de Conturi, pentru a se vedea cine are dreptate. Într-o primă înfățișare, instanța a decis ca bunurile Parktronic-ului să fie puse sub sechestru asigurator, probabil, pentru a avea garanția că, în cazul în care Curtea de Conturi va câștiga procesul, se vor putea recupera miliardele datorate bugetului de stat sau local de către Belsirim Automotive.

Directorul Paktronic, Adrian Pică, ne-a confirmat decizia instanței, însă, n-a putut să ne dea mai multe relații, nefiind la curent cu desfășurarea procesului. Din păcate, deși, ieri, trebuia să primim mai multe detalii de la Adrian Pică, acesta nu a mai fost de găsit, nici la firmă, nici la telefonul mobil.

Din lumea oamenilor de afaceri

Glasul roților de tren pe traversele lui Popovici

În ultimii ani, în România s-au dezvoltat tot mai multe afaceri în industria exploatării lemnului; firmele cu mulți ani vechime în acest domeniu se consolidează tot mai mult pe piață, semn că afacerea cu lemnul este profitabilă. Oamenii care conduc astfel de societăți își umplu întreaga zi coordonându-și activitățile. **Ivan Popovici**, administratorul firmei Wegland Alpin din Lipova, spune că „nu prea mai ai timp de altceva". Wegland Alpin produce în principal traverse pentru calea ferată și cherestea. Popovici a intrat în lumea afacerilor private în 1993, la început în domeniul comerțului cu materiale de construcții, iar în cel al lemnului din 1995. „De atunci facem traverse. La început, fiindcă nu puteam exploata pădurea, cumpăram lemnul pentru producție. Apoi, pentru a obține autorizația de exploatare forestieră, a trebuit să cumpăr utilaje specifice - tafuri, buldozere, autoplatforme de transport, diverse tipuri de fierăstraie. Investiția din ultimii cinci ani se ridică la aproape 400 de mii de euro. Dacă activitatea am început-o cu trei oameni și cu mine patru, acum am în jur de 50 de angajați și am ajuns să exploatăm anual circa 20.000 de metri cubi de masă lemnoasă", spune Popovici.

Foto: V. Musca

Traverse de Wegland

Lemnul exploatat se sortează în funcție de produse. Wegland produce cherestea de toate tipurile, în stare verde sau uscată, după cum e cerința. Circa 70% din acestea merg la export, cel mai mult în Italia. Clienții interni sunt societăți producătoare de mobilă, din diverse zone ale țării. Traversele produse de Wegland sunt cumpărate de către CFR. Menționăm că în țară sunt puține firme autorizate și omologate pentru producerea de traverse (la un moment dat erau doar patru astfel de societăți).

Dacă ținem cont de faptul că impozitul pe profit plătit trimestrial de firmă se ridică la câteva sute de milioane de lei, profitul obținut e unul frumos. Chiar dacă afacerea cu lemnul e profitabilă, problemele nu lipsesc. Unele sunt specifice acestui domeniu, cum ar fi obținerea licențelor de export. „Până acum prețul de export era impus de Ministerul Industriei iar din această cauză eu am întâmpinat greutăți, am pierdut câteva contracte. Am înțeles că acum situația s-a îmbunătățit, sper să fie așa", spune Popovici.

Oamenii s-au obișnuit cu șomajul

O problemă cu care se confruntă mulți patroni este forța de muncă. N-a scăpat nici Popovici de această „experiență". „E greu să găsești specialiști. Apoi, cred că oamenii s-au obișnuit în ziua de azi cu șomajul. Sunt cazuri în care omul vine, lucrează puțin, dar pe urmă vrea în șomaj", spune Ivan Popovici. Un alt necaz ar fi faptul că nu mai există posibilitatea scutirii de impozit în cazul reinvestirii profitului, ceea ce până nu demult se putea face, și era un lucru bun. „Și, nu în ultimul rând, dacă leul ar fi mai stabil, ar fi bine...", încheie Popovici.

Gerlinde Knap

Anul trecut,

Producția industrială a scăzut față de 2002

Tendința de scădere a producției industriale din județul Arad s-a constatat încă din luna septembrie 2003. Astfel, deși în primele opt luni ale anului s-au înregistrat ușoare creșteri, ultima perioadă și-a pus amprenta asupra bilanțului pe tot anul. În consecință, potrivit datelor de la Direcția de Statistică a Județului Arad, producția industrială pe întreg anul trecut a scăzut cu 2,3% față de anul 2002. S-au înregistrat creșteri în ramurile: tăbăcirea pieilor, producția articolelor de voiaj, încălțăminte cu 22,2%, producția de mobilier 13,8%, producția, furnizarea de energie electrică și termică, gaze și apă caldă cu 32,1%.

Evoluții negative, comparativ cu anul 2002, s-au constatat în domeniile: industria mijloacelor de transport feroviar - 7,2%, aparatură și instrumente medicale de precizie - 30,5%, industria alimentară și a băuturilor - 37,4%, extracția hidrocarburilor și servicii anexe - 6,5%, industria de mașini și echipamente - 4%. Valoarea livrărilor de produse industriale pe 2003 se ridică la 11434,2 miliarde de lei. Livrările la export s-au cifrat la 4389,6 miliarde de lei. Această valoare reprezintă 38,4% din livrările totale.

Balanța Comercială a județului Arad este una excedentară. Exporturile au totalizat 864,9 milioane de euro, iar importurile 773 milioane de euro. Drept urmare, excedentul comercial 91 milioane de euro.

Cea mai mare cotă a exporturilor o dețin materiile textile și articole din acestea cu 39,3%, urmată de mijloace de transport, în special feroviar, cu 16% și nu în ultimul rând mașinile și echipamentele electrice cu 13,8%.

În ce privește importurile o treime este deținută de materiale textile și articole din acestea. Asta înseamnă că industria confecțiilor dar și cea a încălțămintei mizează în continuare pe sistemul lohn. Adică se aduce materia primă de afară, iar înapoi ajunge produsul finit trecut prin mâinile forței de muncă arădene. Care este foarte ieftină pentru un investitor străin.

G. Constantinescu

MODA și-a reînnoit contractele cu partenerii tradiționali

La începutul lunii, societatea arădeană MODA a participat la cel mai mare târg de profil din Europa, târgul CPD de la Düsseldorf. „Este primul an în care participarea firmelor românești la această manifestare a fost organizată de Ministerul Economiei, în scopul promovării exporturilor din România. Standul României, cu circa 20 de firme, a fost mai mare decât de obicei. A fost organizată și Ziua României", ne spune directorul general al fabricii arădene, Monica Fufezan.

Participarea societății MODA la acest târg a însemnat, pe lângă încheierea de contracte care vor acoperi întreaga capacitate de producție până în luna septembrie, și prilejul de a vedea tendințele modei pentru perioada 2004 - 2005. „La mare importanță sunt tricotajele, în combinație cu confecțiile, culorile vii. Contractele le-a semnat cu clienții noștri tradiționali, patru mari firme din Germania. Solicitările au fost mai mari, dar n-am putut să le luăm pe toate fiind limitați ca număr de personal", adaugă Monica Fufezan.

Încet-încet, MODA se pregătește pentru producția de iarnă. Înainte de Paști angajații societății (circa 1000, la număr) vor avea o mică vacanță, iar după sărbători vor începe producția pentru sezonul de iarnă.

Fiindcă se apropie martie, luna femeilor, conducerea societății MODA se gândește să le surprindă - plăcut, desigur - pe arădence, comercializându-și o parte din produse la prețuri reduse.

Gerlinde Knap

13 negru

Dolarul a pierdut doi ani

Vinerea a fost neagră pentru dolarul american, care a atins cel mai slab nivel în ultimii doi ani. Banca Națională a calculat un curs de 31.787 de lei. Acest nivel nu a mai fost atins din data de 25 ianuarie 2002. În alți termeni, dolarul a pierdut doi ani. Dacă în 2002, moneda națională s-a depreciat cu 6 procente față de valuta americană, leul a recuperat anul trecut trei la sută. Pe de altă parte, moneda europeană s-a apreciat cu 47,7% față de leu.

Presiunea asupra monedei naționale s-a mărit la sfârșitul anului trecut și la începutul lui 2004, pe fondul deficitului valutar. Băncile comerciale și casele de schimb valutar au vândut ca pe bandă rulantă euro.

Spre finalul lunii trecute, cererea de euro s-a calmat, astfel că și cursul s-a mai stabilizat.

Ieri, moneda americană, la casele de schimb și băncile comerciale a mai pierdut vreo câteva sute de lei. Dacă în 12 februarie, dolarul se cumpăra cu 31.500 de lei, ieri acest prag a ajuns și la 31.200 de lei. La vânzare cotația a căzut la 31.800 de lei.

Euro s-a menținut pe un palier relativ constant, oscilația atât la vânzare cât și la cumpărare fiind mai moderată.

Paritatea euro- dolar a ajuns la nivelul de 1,28, cifră care contrazice previziunile de la finele anului trecut ale marilor analiști, care vedeau un raport de 1,2. De aceea, orice paritate aruncată acum poate cădea în ridicol peste un timp. Sigur, speculații se pot face, însă piața reală va fi cea care va da cifrele exacte. Considerațiile teoretice vor rămâne, în cele din urmă doar niște simple speculații.

G. Constantinescu

VALENTINE'S DAY

Adolescenții - pro și contra

(Urmare din pagina 1)

„Dragostea merită să fie sărbătorită"

Una din primele constatări este că fiecare dintre cei întrebați are o opinie despre această zi a îndrăgostiților, fie că o consideră ceva bun, fie că nu. Și ceea ce este mai important e că opinia lor este argumentată. Părerea majoritară este că Valentine's Day este o sărbătoare frumoasă, romantică, binevenită, chiar dacă este împrumutată, copiată de la americani și nu este specific românească: **Chiar dacă nu este o sărbătoare specific românească, este ceva frumos și mă bucur că am preluat-o și noi.** (Dorina G). **Eu sărbătoresc Sf. Valentin chiar dacă este o copie.** (anonim). **Dragostea merită să fie sărbătorită deoarece este un sentiment foarte important în viața fiecărui om. Eu cred că nu există om în lumea aceasta să nu fi iubit. Ca îndrăgostită sunt foarte fericită că există această zi.** (Ana-Maria B) **În această zi parcă e mai multă agitație, entuziasm, parcă se trezesc toți. Parcă-și aduc aminte că o viață au, să iubească. E frumoasă această sărbătoare, dar neoriginală** (Alina Pițu). **Este un lucru destul de frumos că și îndrăgostiții din România se pot bucura împreună de această sărbătoare atât de romantică** (Violeta). **Și cuplurile din România au o șansă de a-și arăta cât de mult se iubesc** (Florin). Robi vede lucrurile în perspectivă: **Sărbătoarea unde cuplurile se iubesc din ce în ce mai mult și pot să ajungă în cele mai fericite cazuri soț și soție.** Pentru Paula Beldiman, Valentine's Day este o ocazie de a se exprima: **De ziua îndrăgostiților poți să îi spui mai cu ușurință vorbe dulci.**

„Ziua Îndrăgostiților este o tâmpenie"

Am redat câteva din multele păreri care susțin această zi a îndrăgostiților. Iată și câțiva care se împotrivesc acestei zile, din principiu, și totuși o sărbătoresc: **Nu am o părere prea bună deoarece este o sărbătoare împrumutată de la americani. Într-o zi ca aceasta ofer cadouri persoanei iubite și o invit în oraș la o pizza** (Daniel Burcă). Sau: **Nu am o părere bună, e o sărbătoare importată, totuși trebuie sărbătorită așa cum se cuvine și este dedicată în mare parte persoanei iubite. Eu cred că această sărbătoare este preluată de la americani și pentru mine este o zi oarecare și îmi petrec această zi la fel ca și pe celelelte** (Claudia B).

Sunt însă alții care au opinii mult mai tranșante, în general motivate de faptul că nu este o sărbătoare a noastră, ci una de import: **A ajuns din America, și ca și Halloweenul sunt doar niște sărbători importate** (Valentin G). **Nu prea mă pasionează această sărbătoare deoarece nu este o sărbătoare a noastră, a românilor, este preluată de la americani** (Simona Bârzan). Unii din cei care se opun acestei preluări, știu și cu ce se înlocuiește ea, în variantă românească: **Ceea ce mă intrigă este că noi sărbătorim Valentine's Day, dar nu sărbătorim Dragobetele, sărbătoarea dragostei la români.** Și, apropo de variante specifice unei țări și numai ei, iată o altă părere: **Cea mai fainâ sărbătoare are loc în țara de origine. Cum ar fi ca și Carnavalul de la Rio să fie sărbătorit în toate țările?** Iată și o altă părere, care exclude această sărbătoare din alt fel de principii: **Cred că Ziua Îndrăgostiților este o tâmpenie. Nu cred în sărbătorirea acestor zile: ziua îndrăgostiților, ziua copilului... decât în ziua mamei și în sărbătorile religioase** (Eleonora).

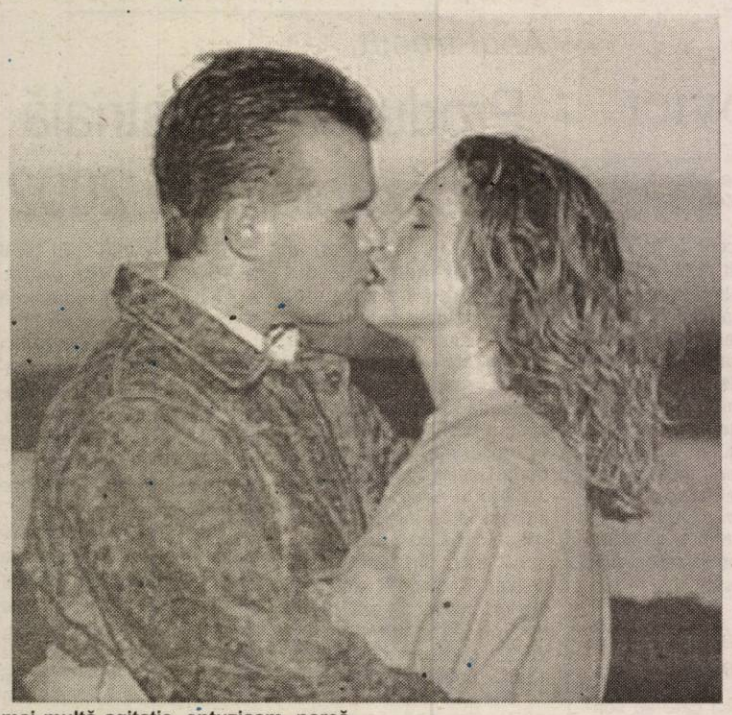

„O sărbătoare siropoasă. O zi stresantă din punct de vedere financiar"

Trecând peste aceste diferende legate de proveniența sărbătorii, sunt care văd în Valentine's Day o sărbătoare comercială:

Eu cred că aceasta este o sărbătoare a americanilor, cu scopul de a scoate banii din cei ce doresc să-și exprime sentimentele în această zi prin cadouri (Mikey). Iată și alte păreri care vizează alte aspecte decât... dragostea ale Zilei Îndrăgostiților: **Este prea mediatizată și este sărbătorită pe plan estetic și nu pe plan sentimental - prea multă culoare roz, inimi desenate, etc** (M). **Este o sărbătoare siropoasă și tot ce ține de ea este un kitsch** (A). Oana Șimăndan este de părere că sărbătoare e este una pur comercială: **În ziua de azi și-a pierdut esența, majoritatea îndrăgostiților alergând peste tot după cadouri care mai de care mai pretențioase.** Și Nicoleta Mal vede cu aceiași ochi sărbătoarea îndrăgostiților**: O zi stresantă din punct de vedere financiar.** Alții însă combină cele două aspecte: **Este frumos să fie o zi dedicată îndrăgostiților (sentimental vorbind), dar dacă ai o iubită / un iubit, trebuie să îi cumperi cadouri, și nu de 3 lei, dacă ai obraz, material vorbind** (Bear).

„O zi ca oricare alta"

Unii sunt pur și simplu indiferenți față de această zi: **Părerea mea despre sărbătorirea Valentine's Day este că eu nu o sărbătoresc. Pentru că eu nu o sărbătoresc, ziua de 14 va fi o zi ca oricare alta** (anonim, clasa a XI-a). Sau: **Eu nu sărbătoresc o asemenea zi pentru că nu recunosc această sărbătoare și nu mă impresionează** (Anca Bădulescu). Dacă există revoltați sau indiferenți în fața acestei zile, iată că există și revoltați la... revoltați: **Eu nu îi suport pe cei care spun că fac alergie la această sărbătoare minunată. Aceștia nu știu ce minunat e să iubești și nu neapărat un prieten/prietenă, ci părinții, frații și de aceea acestora le poți face un mic cadou doar spunându-le un sincer „Te iubesc"** (Klara).

„Numai cupluri și tu singur pe stradă..."

Și totuși este o zi a îndrăgostiților, însă în care nu toți sunt îndrăgostiți, sau sunt, dar dragostea nu le este împărtășită. Unii privesc cu optimism și această situație: **În acea zi îndrăgostiții simt mai multă pasiune și vor trăi acea zi din plin, intens. Și pentru persoanele singure e o zi deosebită deoarece au un motiv în plus să petreacă sau să iasă în oraș** (Ioana Lăcustă). Sau altă mostră de optimism: **Ești îndrăgostit, serbează cum se cuvine (romantic) iar dacă nu, stai pe tușă că-ți va veni rândul** (Sergiu Irimie). Alții văd această zi foarte clar: **O zi specială, destinată în mare parte celor care iubesc dar și (într-o parte mai mică) celor care iubesc și nu sunt iubiți** (Viorica Cătană).

Sunt însă și unii pentru care Valentine's Day este o zi plină de tristețe, melancolie, în lipsa unui partener: **Pentru persoanele singure Valentine's Day este o zi ca oricare alta, o zi în care își dau seama ce rău e să vezi numai cupluri și tu singur pe stradă** (Melissa). **Sărbătoarea Sf. Valentin este una foarte frumoasă atunci când ai cu cine să o petreci** (Georgiana Petrea). **Cu toate că această perioadă este una în care fericirea plutește în aer, pentru unele persoane care sunt singure poate reprezenta încă o perioadă nostalgică a anului, încă un prilej de tristețe** (Dany). Dar există și antidotul la singurătatea de Valentine's Day: **O zi care poate deveni romantică sau este un prilej de „adunare generală" între prieteni** (Beatrice Cherar). **Un alt motiv pentru distracție** („Garcea").

Lăsând la o parte cele două variante (ai/nu ai partener), sunt care din principiu se opun manifestării iubirii tocmai sau numai în această zi fixă: **Fiecare zi poate fi o sărbătoare. Cine face chestia asta doar de Valentine's Day, înseamnă că nu iubește cu adevărat** (Iulia). Sau: **Dacă ne gândim bine, dacă iubești o persoană nu ai nevoie de o sărbătoare care să-ți aducă aminte că îl/o iubești** (Anda Sabău).

Cine romantice, trandafiri, lumânări...

Cei care totuși petrec într-un mod deosebit această zi, urmează tradiția romantică (plimbare pe mal sau prin oraș, un film, o cină romantică) sau aleg din ofertele cluburilor și discotecilor. Elena T. rezumă cel mai bine această zi: **Multă distracție, pupici, iubire.** Singurele divergențe care apar în părerile despre cum trebuie sărbătorită ziua se împart în **doar noi doi** versus **noi doi împreună cu prietenii (alte cupluri).**

Iată însă o propunere ipotetică mai specială: **Dacă aș avea o prietenă am merge împreună la schi, după care aș invita-o să luăm cina într-un ambient romantic, recitându-i poezii** (Vingaboy). Tot din categoria propunerilor deosebite, am mai reținut una, în care cel care sărbătorește știe perfect cum trebuie să fie decorul: **O cină în doi, masa să fie frumos ornamentată, cu două lumânări, un trandafir între lumânări, cu două tacâmuri, o băutură ușoară și o muzică lină** (M.B.). Și încă o rețetă de sărbătorire perfectă: **Această zi ar trebui petrecută lângă persoana iubită sau în cel mai rău caz lângă un prieten deosebit, simțind sărbătoare. În ziua aceasta mi-ar plăcea să fie totul perfect, la cabană pe malul Dunării, doar câteva cupluri, într-o distracție de neuitat, cu o cină romantică, făcându-și cadouri, complimente, să petrecem până dimineața, într-o veselie, cu muzică, lumânări parfumate și o atmosferă de neuitat** (Oana S).

„Ne adunăm mai mulți prieteni singuratici"

Nici cei care nu sunt într-un cuplu nu pot ignora Valentine's Day: **Am să stau acasă. Nu am prieten și nu m-aș simți prea bine dacă aș ieși între atâtea perechi. Aș fi cumva stânjenită** (Ann Marie). Pentru alții, chiar dacă nu ai prieten/prietenă, nu e un motiv de tristețe: **Merg cu prietenii în discotecă să ne distrăm dar nu pentru că ar fi Valentine's Day** (Alina P.) sau **Voi ieși în oraș cu prietenele mele** (Cosmina) sau **Ne adunăm mai mulți prieteni singuratici, mergem la film sau ne adunăm în fața blocului** (Beatrice C) sau chiar **Voi petrece Valentine's Day alături de KINDER, computerul meu...** (P.A.)

Iată cum vor arăta și unele din zilele de Valentine's Day ale... indiferenților: **Nu voi face nimic deosebit, nimic din ce nu aș face într-o zi altă de sâmbătă - adică dorm cel puțin până la 11** (Mikey) sau **Îmi place să văd la televizor dar numai ca fapt divers** sau un adevărat program total nespecific: **Dacă nu pleacă colegul meu la bună-sa atunci mergem la o bilă cu băieții, iar apoi eu o să merg la văru-meu să mă tundă** (Alin).

◆◆◆

O singură zi, Ziua Îndrăgostiților, și atâtea păreri... Dincolo de opiniile fiecăruia, un fapt este îmbucurător: tinerii nu mai gândesc la unison, mai mult - pot să își aleagă ce să facă sau ce să nu facă în această zi, de unii așteptată, de alții contestată.

Petreceri în cluburi

Pentru îndrăgostiții care au chef de muzică și petrecere, dar și pentru singuraticii care s-au săturat să stea în casă, iată oferta câtorva cluburi arădene, pentru această seară:

Club FRONTIERA - Concert PACIFICA - „Love Songs"

Club RENAISSANCE - Valentine's Party, cu ANDREI GHEORGHE, DJ Pascal, Penthouse Girls Show, de la ora 22

Club HOT SPOT - One Love Weekend, cu DJ TWEETY și trei premiere: R.A.S.A. „Sah-Mack", Ombladon cu DJ DOX și... o surpriză

Club MOSKEEA - Happy Valentine's Night Party - cu DJ Livio

C.L.

Ziua Îndrăgostiților sărbătorită la

Liceul Pedagogic „Dimitrie Țichindeal"

Direcțiunea Liceului Pedagogic „Dimitrie Țichindeal" a organizat pentru elevi, în zilele de 12 și 13 februarie, evenimente dedicate Sărbătorii Sfântului Valentin. „Ne-am gândit că această sărbătoare, care a devenit tot mai populară în România, este cea mai bună ocazie pentru ca elevii noștri să se distreze și să se cunoască mai bine în cadrul școlii", a declarat directorul educativ al liceului, prof. Maria Oprea.

Acțiunile au demarat joi seara cu un bal mascat. Programul a inclus probe inedite, care să scoată în evidență originalitatea costumelor dar și cunoștințele de cultură generală a participanților. Seara a debutat cu o paradă a măștilor. Cei peste 100 de participanți au defilat cu măști dintre cele mai diverse: țigănci, vrăjitoare, curtezani, clovni, polițiști dar și personaje celebre din literatură. Pentru acestea din urmă, s-a constituit o probă de identificare a „sufletului pereche".

Astfel, au reînviat iubiri celebre ca: Tristan și Isolda, Petrarca și Laura, Cezar și Cleopatra și Romeo și Julieta. În încheierea serii, elevii au susținut un recital de karaoke autohton. Juriul a premiat cele mai deosebite costumații, după criteriul originalității, expresivității și al comicului.

A doua zi, vineri, au fost oficiate de către elevi deținători ai funcțiilor de primari și preoți, căsătorii valabile o zi. Pentru ca totul să pară cât mai veridic, cuplurile de miri au primit Certificate simbolice de căsătorie.

Așadar, elevii Liceului Pedagogic nu vor uita prea curând această zi a protectorului dragostei, Sfântul Valentin.

Alexandru Krasznay, clasa a XI-a D

Baschet masculin *Revanșă cu vârf și îndesat*

West Petrom Arad - Universitatea Iași 100-56 (59-26)

Doar 400 de spectatori au ținut să asiste la revanșa „petroliștilor" arădeni în dauna baschetbaliștilor din Iași. Una, cu vârf și îndesat. Adevărul este că West Petrom a dat peste un adversar modest, cu jucători obosiți de parcă s-ar fi prezentat la sală direct de la gară. Până și antrenorul oaspeților s-a resemnat după două „sferturi", „uitând" de indicații. Trebuie să apreciem totuși ambiția cu care au evoluat „petroliștii", mai ales în faza defensivă. În plus, antrenorul Badniarevici s-a dovedit inspirat atunci când a decis să-i păstreze în lot, atât pe Haslett cât și pe Petrovici, doi dintre cei mai buni arădeni în jocul de aseară.

După doar patru minute (la 11-0), era clar pentru toată lumea că West Petromul nu are adversar. Moldoveanul Colesnicov înscrie primele puncte pentru echipa sa, 13-3 (min. 5). Apărarea agresivă practicată de gazde are efect prin nenumăratele recuperări pe atacul ieșenilor. Tega Moceanu și Haslett fac spectacol și diferența crește de la un minut la altul, 18-8 (min. 7) și 28 - 11 (min. 10).

Nici minutul de odihnă dintre „sferturi" nu schimbă fața jocului, „petroliștii" înscriind aproape din orice poziție, în vreme ce reușitele lui Anghel și Lobanov trec neobservate. Se face 39-15 (min. 15) și mai apoi 49-20 (min. 18). Inepuizabilul Zarici „închide" tabela înainte de odihnă, 59-26.

Foto: Ștefan Matyas

Frumusețea baschetului sau..., Tega Moceanu la înălțime.

O dată cu debutul reprizei secunde, antrenorul Badniarevici apelează și la jucătorii de pe bancă, fără însă a scoate din teren 2-3 piese grele. Diferența crește, 69-31 (min. 25), Mitică Anghel înscrie dar și gafează ca-n curtea școlii, spre deliciul spectatorilor. La 84-30 (min. 30), lumea cerea „suta".

După coșul „de sus", semnat Anghel, tehnicianul „petrolist" trimite în teren „grădinița". Era 94-43 și publicul cerea cu insistență „suta". Evoluția rezervelor noastre a stârnit zâmbete în tribune și dureri de cap celor care „pariase" pe cele 100 de puncte ale arădenilor. „Îndrăgostitul" de minge, Laza își spală toate păcatele cu o „triplă" reușită în ultima secundă și... la 100-56 (scor final), publicul e în delir, de parcă am fi câștigat în fața lui Dinamo...

Formații și marcatori

West Petrom Arad: Petrovici 24 (1); Haslett 19 (3); Moceanu 18 (2); Mocanu 14; Zarici 11; Shenaai 6; Laza 3 (1); Betea 2, Dudaș 2, Iov 1, Dehelean. **Antrenor:** Predrag Badniarevici. **Universitatea Iași:** Lobanov 13; Anghel 12; Nănescu 11; Fl. Moscalu 7 (1); Nicolae 6; Colesnicov 3 (1); Hurjui 2; Iglin 1; C. Moscalu 1. **Antrenor:** Petre Măgureanu.

Au arbitrat în general bine: Doru Vinași (Cluj) și Ciprian Câmpeanu (București). **Delegat FRB:** Romeo Stănciulescu (București).

Daniel Scridon

Albe și negre

Glume nesărate

Într-o perioadă grea a existenței clubului UTA, președintele Chișbora și antrenorul Borugă au chef de glume. La vântul ce bate prin casierie și la testarea unor anonimi de la capătul celălalt al țării - că parcă n-am avea noi destui prin județ - ei răspund cu poante. Nesărate!

„Mă gândesc tot mai serios să abandonăm «modelul Barcelona» și să-l copiem pe cel al Romei. Ce-ar fi să înghețăm salariile un an? Poate așa vom putea și noi învinge pe Juventus" *- declara, deunăzi, Călin Chișbora. Așa consideră domnia sa de cuviință să mascheze un proiect ratat. Cu o glumă nesărată. Să râdă suporterii până... uită de mega-promisiunile „echipei Chișbora" de-acum mai bine de un an de zile.*

*Glumeț din fire, antrenorul Gigi Borugă caracterizează lotul avut la dispoziție: **„Dacă ar veni Parchetul Anticorupție la UTA să mă verifice pe mine, m-ar lega imediat. Aș fi acuzat că subminez economia națională, pentru că încerc să fac fotbaliști din bucătari, cofetari și frizeri."** Declarații de întărit moralul utiștilor, nu glumă...*

Luând exemplul celor de la UTA - puși pe glume - consilierii locali nu s-au grăbit să aloce echipei cele trei-patru miliarde de lei „prinse" în buget. Ocupați cu poantele, mai marii „Bătrânei Doamne" nu s-au scandalizat, nu au organizat o conferință de presă în care să solicite ajutorul presei pentru „pressing" la consilieri, de parcă n-ar avea nevoie de acei bani.

*Și pentru a da dovadă că ne-am „molipsit" de glumele nesărate ale celor de la UTA, încheiem în aceeași notă: **„Nea' Gigi ascunde-te, PNA-ul «bântuie» prin Arad!"***

Daniel Scridon

Baschet feminin

„U" Cluj - BC ICIM Arad 76-72 (49-28)

Aseară, în Sala Sporturilor „Horia Demian" din Cluj, după senzaționalul meci de băieți, Carbochim - Elba, care a necesitat prelungiri pentru stabilirea învingătoarei (au câștigat gazdele la un singur punct), s-a disputat partida vedetă a cuplajului: „U" Cluj - B.C. ICIM Arad.

Studentele de pe Someș au dominat cu autoritate primele 30 de minute, conducând și la diferențe de peste 20 de puncte. Arădencele - care au învins în tur la nouă puncte - au pornit o cursă de urmărire „nebună" în ultimul „sfert" și au reușit să obțină ce și-au propus. Chiar dacă au pierdut (scor 72-76), fetele noastre rămân în avantaj în disputa directă pentru locul II, atât cu „U" Cluj cât și cu Sportul Studențesc.

Formații și marcatoare

„U" Cluj: Vescan 24 (1) Brown 20, Ardeleanu 11 (3), Bocoș 8, Urse 7, Ondreikovics 4, Mărginean 2. **B.C. ICIM:** Pârău 32 (2), Matei 13 (3), Chirilă 8, Grecu 7, Nagy 7, Moiseev 4, Moroșan 1.

Au arbitrat: Gabriel Dima (București) și Alin Roșu (Oradea). **Delegat FRB:** Costel Dumitrache (București).

Din Cluj, Adela Ciolocoi

Atletism

Târlea și Oprea, pe podium la Stockholm

Reuniunea atletică din capitala Suediei, desfășurată joi seara în sală, în fața a 7000 de spectatori, a fost de bun augur pentru sportivii legitimați la C.S.M. Arad PAB. Proba de 400 m plat a fost câștigată de Ionela Târlea grație unui finiș de excepție, cu timpul de 51,71, rezultat superior cu peste o secundă celui obținut la Mannheim, în Germania. Celălalt competitor arădean, Marian Oprea s-a clasat pe locul al treilea în proba de triplusalt. Săritura atletului nostru a măsurat 17,08 m. Următoarea provocare europeană a atleților arădeni va fi pe 22 februarie, la Grand Prix-ul de la Atena, unde pe lângă sportivii numiți vor mai participa, printre alții, Adina Anton și Bogdan Țăruș.

A. Hărțău

Ieri, în meci amical

Șiriana Șiria - Frontiera Curtici 3-3 (2-2)

Au marcat: Iancu, Cimbrea, Bălan, respectiv Pleș, Preda, Pantea.

Șiria: Rusu - Bărbosu, Văleanu, Boicu, Giulău - Iancu, A.Ardelean, Schmidt, Bălan - Cimbrea, Moțiu. **Au mai jucat:** Filipaș, Teacă, Selegean, Călin, Nicoară.

Curtici: Fador - Ciucur, Maghici, Căprariu, Fâșie - Militaru, Chinezoni, Stan, Ciba - Pleș, Preda. **Au mai jucat:** C.Moț, Burtic, Culac, Iova, Băd II, Don, Ștefan, Miuța, Horvath, Pantea.

Leo Sfâra

Viața handbalului nostru, mai amară pe zi ce trece

• *Astăzi, Poli Izometal Timișoara - UAV Sabina Arad*

Șansele de menținere a echipei de handbal UAV Sabina Arad în Liga Națională, sunt pur teoretice după turneul de la Sighișoara. Bani puțini, restanțe financiare de mai multe luni, salarii blocate, jucători nemulțumiți, lot foarte modest valoric, rezultate slabe - acesta este tabloul nefast al momentului, luminița de la capătul tunelului întârziind să apară. În aceste condiții vitrege, unii jucători doresc să renunțe și să abandoneze activitatea de la club. Conform celor spuse de antrenorul Titi Ionescu, este vorba despre Ilie Vaidasigan, lui alăturându-i-se portarul Bogdan Ungureanu, absent de la ultimele antrenamente. Situația este critică, ajungându-se, practic, la un fel de amatorism care nu ar trebui să caracterizeze o formație de eșalonul unu (în ciuda ajutorului Consiliului Local și al unui caz negativ, regăsit la o casă mai mare, anume la Fibrex Piatra Neamț).

Sub aceste auspicii proaste debutează, din păcate, grupa valorică 9-14, grupă în cadrul căreia arădenii joacă astăzi la Timișoara cu localnicii de la Poli Izometal. O întâlnire în care adversarii sunt favoriți certi, mai ales că problemelor enumerate se adaugă accidentarea lui Biriș, incert pe fondul unei entorse. Mult mai accesibilă se anunță confruntarea proximă, cu Bucovina Suceava, de pe propriul teren (sâmbătă, 21 februarie). Clasamentul seriei play-out se prezintă astfel:

9. Izometal Timișoara	5	5	0	0	151-125	10
10. CS Pitești	5	3	1	1	131-115	7
11. Poli Iași	5	2	2	1	137-135	6
12. Bucovina Suceava	5	1	1	3	148-140	3
13. Univ. Craiova	5	1	1	3	114-135	3
14. UAV Sabina Arad	5	0	1	4	137-168	1

Adrian Hărțău

Nagy rămâne în stafful tehnic al Tricotajelor

Primind ca o lovitură de măciucă în moalele capului rezultatele analizelor din Franța, care confirmă existența virusului hepatic B în sânge, Roland Nagy a decis să-și pună ghetele-n cui, îndreptându-și eforturile spre tratarea bolii. Dacă astfel mijlocașul de 33 de ani a întrerupt orice contact cu FC Bihor, echipă pentru care trebuia să evolueze în retur, nu același lucru se poate spune și despre Tricotaje Ineu, grupare cu care are contract până în vară. În limita posibilităților, Roly Nagy le va da o mână de ajutor antrenorilor divizionarei B, Sorin Cigan și Petre Bunaciu.

Deși, probabil își dorea mult să mai evolueze odată în clasica întâlnire Tricotaje Ineu - UTA, Nagy va privi de pe bancă meciul amical ce se va disputa, **astăzi, de la ora 11,00, pe terenul „Central" din Ineu. De la aceeași oră, dar pe arena „Motorul" din Arad,** ACU Arad se va antrena în compania echipei UM Timișoara.

C. Mnerie

Sportivii arădeni vor avea sală de forță

Unul dintre primele proiecte din acest an ale lui Stelian Văduva, directorul Direcției pentru Sport a Județului Arad, constă în transformarea discotecii „Sfinx" din incinta Polivalentei arădene în sală de forță. Trebuie știut - însă - că de aparatele moderne cu care va fi dotat spațiul vor beneficia doar sportivii legitimați la cluburile arădene. Și tot din planurile șefului sportului arădean mai reținem deschiderea la sediul DSJ, de pe strada Blaga, a unui birou metodic, unde vor avea acces toți cei care doresc să se pună la punct cu noua legislație din domeniul sportului românesc.

C. Mnerie

Anunț

DSJ Arad închiriază prin licitație în data de 20.02.2004, ora 10, spațiul în suprafață de 7 mp situat la Sala sporturilor la etaj, cu destinație de sediu firmă cu punct de lucru.

Cuantumul garanției de participare 35 USD.

Caietul de sarcini se găsește la sediul unității din Arad, str. Lucian Blaga nr. 20. Prețul caietului este de 100.000 lei.

Ofertele se depun la sediul unității până în data de 19.02.2004, ora 12,00.

Informații șah

S-a încheiat Campionatul Județean de Șah ediția 2004, etapa I. Pe primele 6 locuri au terminat: loc.1-2 Rujan Rodel (CS Contor Zenner) și Vaida Pavel (CS Contor Zenner) cu câte 9 puncte din 10 posibile; 3. Brosniciu Alex. (CS U. A. Vlaicu) cu 7 puncte; 4-5 Jitea Gherasie (CS U. A.Vlaicu) și Țolea Lucian (CS U. A. Vlaicu) cu câte 5 1/2 puncte; 6. Câmpan Alin (CS U. A. Vlaicu) cu 5 puncte.

Primii șase clasați se califică pentru faza următoare.

* * *

Se aduce la cunoștința șahiștilor din județul nostru că Asociația Județeană de Șah Arad organizează Campionatul Județean de Șah, ediția 2004, etapa II finală.

Pot participa primii șase clasați din etapa anterioară plus sportivii de categoria 2 care nu au participat în etapa I, precum și toți jucătorii de categoria 1 și mai mari.

Condiția generală este ca participanții să posede carnete de legitimare de tip nou, vizate pe anul în curs (inclusiv medical). Ședința tehnică va avea loc în ziua de **miercuri, 25 februarie, la ora 17**, la Cantina Municipiului din Bd. Revoluției nr. 93. Neparticiparea la ședința tehnică atrage după sine neînscrierea în competiție.

* * *

La ședința tehnică a Campionatului Județean - faza finală sunt invitați să ia parte inclusiv cei opt elevi care au început la sfârșitul anului trecut un turneu de selecție la Casa de Cultură a Sindicatelor, care a fost întrerupt din cauza condițiilor de temperatură din sala de joc.

Asociația Județeană de Șah și C. S. Contor Zenner doresc să reia acest turneu și să-l continue în paralel cu Campionatul Județean.

Reamintim iubitorilor de șah din orașul și județul nostru că în cadrul Bibliotecii Județene A. D. Xenopol, din strada Gh. Popa de Teiuș nr. 2-4, funcționează din luna februarie 2003 un punct de documentare și informare șahistă.

Programul de lucru al sălii de lectură, unde funcționează acest punct este: **luni-vineri, între orele 10-18; sâmbătă, între orele 9-12.**

Știut fiind că pentru perfecționarea măiestriei șahiste este absolut necesar studiul, recomandăm cu căldură celor care doresc să se perfecționeze, să frecventeze acest punct de documentare.

Sâmbătă, 14 februarie 2004

TVR 1
7,00 Ceasul deșteptător
8,10 Desene animate
9,00 Întâlnire de basm
10,15 Debut 50 plus
11,30 O vedetă populară
13,00 Spectacolul lumii...
13,30 Caravana premierelor
14,00 Jurnalul de prânz
14,15 Cartea TV a recordurilor
15,30 Lumi ascunse
16,00 Ora olimpică
16,30 Europolice - RR
17,00 Lesley Garrett
18,00 Teleenciclopedia
19,00 Jurnal
20,00 Servicii complete pentru Sara - comedie, coprod. 2002
22,00 Jurnalul de noapte
22,15 Festivitatea de decernare a premiilor Grammy
0,15 Unitatea specială 2 - s.

TVR 2
8,00 Miracole - s., rel.
9,00 Conjugând verbul „a ști"
9,45 Rebelii - s.
10,30 Top sport
11,00 Ora fără catalog
12,00 Casa mea
12,30 Spune-mi ce te doare
13,00 2/TVR2
13,30 Atenție, se cântă!
15,00 Film puzzle!
15,55 Rugby. Franța-Irlanda - live
16,45 Aleea cu ghimpi
17,00 Rugby - Turneul celor 6 națiuni. Franța-Irlanda
17,45 În prelungiri
18,30 Știri regionale
18,50 La limită
19,00 Farmece - s.
20,00 Telejurnal
20,15 Rugby. România-Cehia - live
20,45 Festivalul cântecului de dragoste (II)
22,15 Fotbal în sală: Futsai Venus-Pandurii Tg. Jiu - live
23,45 Identitate greșită - s.
0,40 Concert
1,45 Festivalul cântecului de dragoste

PRO TV
7,00 Diagnostic: crimă! - s., rel.
8,30 Desene animate
9,00 Beyblade - s.
9,30 Batman - f. SUA,1999
10,00 Schi magazin
11,00 Icstrim tivi
11,30 ProMotor
12,00 Revoluții digitale
12,55 Știrile Pro TV
13,00 Prietenii tăi - s.
13,30 Marcă înregistrată - rel.
14,00 Jack și Jill - s.
15,00 Splendoare în iarbă - f. SUA,1961
17,00 Teo - ediție specială
19,00 Știrile Pro TV
20,10 Ce-și doresc femeile - f. SUA, 2000
23,00 Viceversa - f. SUA, 1991

TV ACASĂ
6,15 Îngerul nopții - s., rel.
7,00 Valentina, grăsuța - s.
8,00 Iubire cu două fețe - s., rel.
9,00 Desene animate
9,30 Juana - s., rel.
11,15 Muzica latino
12,00 Singură și disponibilă - s. AP
14,00 Hoțul de inimi - s. AP
15,30 Ola, tati - s.
16,30 Al șaptelea cer - s.
17,25 Vremea de acasă
17,30 Povești adevărate
18,00 Inimă sălbatică - s.
20,00 Sărmana Maria - s.
22,00 Fetele Gilmore - s.
23,00 Ricky Martin - traiectoria
0,45 Muzica latino
1,30 Povești adevărate
2,00 Chat Acasă

HBO
9,15 Lupii - f. av. Norvegia, 2003
10,45 Joaca de-a spionii - f. av. 2001
12,15 8 femei - comedie neagră Franța, 2002 - AP
14,10 Hollywood Stars. Tom Cruise
14,40 Unicul - f. acț. 2001 AP
16,10 Rețeaua - f. 2002 (16)
17,45 Bărbații în negru 2 - comedie SF, 2002
19,15 Celine Dion Live in Las Vegas
20,00 Nebuni și frumoși - f. 2001 AP
21,40 Valentine - horror 2001 (16)
23,15 Victime colaterale - thriller 2002 (12)
1,00 Nici o veste de la Dumnezeu - comedie coprod. 2001 (12)
2,50 Articolul de fond - f. Canada 2002 (12)
4,25 Hotel Paradiso - comedie M. Britanie 1999 (12)

PRIMA TV
7,00 Ajutor la lucrul bun
8,00 Minute de milioane
9,00 Ora nouă a României
10,00 Ministar
10,30 Desene animate
11,00 Sport magazin
13,00 Viteză maximă
13,30 Motor
14,00 Al șaselea simț - rel.
15,00 Reporter incognito - rel.
15,30 Tilică, steluță de cinema - s.
16,00 Ce vor fetele? - rel.
18,00 Focus
19,00 Dragă, am mărit copiii! - comedie SUA, 1989
21,00 Plăcinta americană - comedie SUA, 1999 AP
23,00 Fiica generalului - f. SUA, 1999 cu John Travolta, Madeleine Stowe

ANTENA 1-TV ARAD
7,30 Îngerii lui Charlie-s.
8,30 Fir întins
9,00 Tonul câștigător - emis. interactivă
10,00 Casa de piatră
10,30 Roata de rezervă
11,00 Animax - desene animate
11,30 Casa din Batania
12,00 Știri Arad - rel.
12,25 Divertisment
12,30 Magazin sportiv - rel.
12,45 Reportajul săptămânii - rel.
13,00 Pactul de stabilitate - rel.
13,15 Lumea mare a celor mici - rel.
13,30 Gillete World Sport Special
14,00 Aventuri extreme-s.
15,00 Îngerul păzitor-s.
16,00 MacGyver - s.
16,50 Dragostea visată - f. SUA, 1996
18,40 Săptămâna financiară
19,00 Observator * Sport * Meteo
20,00 Delta Force 3: Filiera columbiană - thriller, SUA, 1991
22,15 Dansează cu mine - f. dragoste SUA, 1998
0,30 Atingerea dragostei - f. SUA, 1999 cu Val Kilmer

TVR CULTURAL
9,00 Lumea secretă a lui Alex Mac - s.; 9,30 Aventurile lui Huckleberry Finn - s.; 10,20 Diminețile unui meloman; 13,00 Dilemele istoriei; 14,00 Destinul animalelor; 15,00 Cupluri celebre de la Hollywood; 15,55 Istoria Operei române; 16,30 Ambasadorii; 18,05 Premiere cinematografice; 18,35 Melba - s.; 19,30 Taifas plus; 21,15 Info cultural; **21,45 Viață sportivă - f. Anglia, 1963**, cu Rex Harrison. Regia Linsday Anderson; 23,55 Nocturna artelor

Duminică, 15 februarie 2004

TVR 1
7,00 Universul credinței
8,30 Desene animate
9,30 Jocul planetelor
10,00 Dincolo de hartă
10,30 Viața satului
12,00 Tezaur folcloric
13,00 Lumea-n care trăim
14,00 Jurnalul de prânz
14,15 Fotbal în sală. CIP Deva-AFC Bodu - live
16,00 Felicity - s.
17,00 Bravissimo
19,00 Jurnal
20,00 Croazieră infernală - f. acț. SUA, 1997
22,10 Jurnalul de noapte
22,25 Generația Prozac - f. SUA, 2001 cu Christina Ricci, Anne Heche, Jessica Lange
0,00 Tragerile Loto 6/49 și Noroc
0,10 Unitatea specială 2 - s.

TVR 2
8,00 Ferma
9,00 Natura - rel.
9,45 Egipt - doc.
10,00 Desene animate
10,30 Steaua oceanului - s.
11,00 Handbal. Minaur Baia Mare-HCM Constanța - live
12,30 Viață de câine - s.
13,00 Sabrina - s.
13,30 Viața în sălbăticie
14,30 Atlas
15,00 Piersic show
17,00 Rugby: Italia-Anglia - live
19,00 Aventurile lui Sindbad - s.
20,00 Telejurnal
20,15 Vacanță la Roma - concurs
21,15 Televiziunea, dragostea mea!
22,15 Cracker - psihologia crimei - s.
23,15 Coșmar pe platou - f. SUA, 2000, cu Kylie Minogue

PRO TV
8,00 Prietenii tăi - rel.
8,30 Desene animate
9,30 Lassie - s.
10,00 Noile aventuri ale lui Robin Hood - s.
11,00 Parte de carte
12,00 Profeții despre trecut
13,00 Prietenii tăi - s.
13,30 Bucătăria lui Radu
14,00 Zâmbete într-o pastilă
14,30 Ce-și doresc femeile - f., rel.
17,00 Tootsie - f. SUA, 1982, cu Dustin Hoffman, Jessica Lange
19,00 Știrile Pro TV
20,00 Rețeaua - f. SUA,1995
22,30 Războiul stelelor: Întoarcerea lui Jedi - f. av. S-F, SUA, 1983, cu Mark Hamill, Harrison Ford
1,10 Războiul stelelor - În spatele legendei - doc. SUA, 1999

TV ACASĂ
8,15 Club 700
9,00 Desene animate
9,30 Juana - s.
10,15 Ola, tati! - s., rel.
11,15 Ricky Martin - traiectoria - rel.
13,00 Dos de oro - premiile telenovelei venezuelene
15,30 Ola, tati! - s.
16,30 Al șaptelea cer - s.
17,25 Vremea de acasă, horoscop
17,30 Povești adevărate
18,00 Inimă sălbatică
20,00 Nopți albe în Seattle -f. dragoste SUA, 1993
22,00 Fetele Gilmore - s.
23,00 Totul despre sex - s. (16)
0,00 Profu' - s. AP
1,00 Muzica latino

HBO
6,00 Miss Agent Secret - comedie 2000 (AP)
7,45 Marea evadare - f. av. 1963 cu Steve McQueen
10,35 Elina - f. av. Suedia-Finlanda, 2002 cu Bibi Andersson
11,55 Concert Tom Jones Live from Cardiff Castle
13,00 Dr. Dolittle 2 - comedie 2001, cu Eddie Murphy
14,30 Mumia revine - f. av. 2001 cu Brendan Fraser, Rachel Weisz (AP)
16,40 Înapoi pe Pământ - comedie 2001 AP
18,10 Miss Agent Secret - comedie 2000 (AP)
20,00 Războiul lui Tom Hart - f. 2002 cu Bruce Willis, Colin Farrell, Marcel Iureș (12)
22,05 Sub pământ SRL - s.
22,55 Carnivale - s. (12)
23,55 Invitație la crimă - thriller 2000 (12) cu Danny Aiello

PRIMA TV
8,00 Minute de milioane
9,05 Tradițiile românilor
9,30 Tibanu pescuiește și vânează
10,00 Oglinda poveștilor
10,30 Desene animate
11,05 www.primatv
11,30 Evenimentul săptămânii
12,35 Orizonturi europene
13,00 Academia mămicilor
13,30 Pet show
14,00 Ambianța
14,35 Filmul și televiziunea
15,00 Levintza prezintă
15,30 Animale miraculoase
16,00 Tunet și fulger - f. av. SUA, 1977 (AP)
18,00 Focus
19,00 Sirena îndrăgostită - f. SUA, 1984 (AP)
21,00 Acordul parental - f. SUA, 2002 (AP)
23,00 Profetul din grotă - f. acț. SUA, 2001 (AP)

ANTENA 1-TV ARAD
7,00 Aventuri extreme - s., rel.
8,00 Viața spirituală
8,30 Cerul dintre noi
9,00 Tonul câștigător - emis. interactivă
10,00 Desene animate
11,10 Retrospectiva știrilor 7 zile
12,10 Tu ești cel mai tare
13,10 Benny Hill
13,40 Aventuri extreme - s.
14,40 Împotriva destinului - s.
15,30 Magie neagră - f. av. SUA, 1949 cu Orson Welles
17,40 Cutia neagră
18,40 7 Zile
19,00 Observator * Sport * Meteo
20,00 Dracula: Un mort iubăreț - parodie SUA,1995
22,00 Rrămășițele zilei - f. Anglia-SUA, 1993, cu Emma Thompson, Anthony Hopkins
0,30 Magie neagră - f. rel.
2,30 7 Zile - s., rel.
3,00 Observator - rel.

TVR CULTURAL
8,50 Pierduți în sălbăticie; 10,30 Destinul animalelor - rel.; 11,45 Dincolo de sunete; 12,35 Zona Euro; 13,10 Jurnal de modă; 14,10 VIP Magazin; 16,04 Teatru TV: Doi pe o bancă de Al. Ghelman; 17,25 Pictori; 18,05 X/riMENTAL; 18,35 Melba - s.; 19,30 Cronici votive; 20,00 Performdance; 20,35 Zodia kitsch; 21,05 Artă/secundă; **21,45 De pe terasă - f. SUA,1960**, cu Paul Newman; **0,05 Viață sportivă - f., rel.**

Mica publicitate

ANIVERSĂRI

„LA MULȚI ANI!"
DARIUS IOAN ȘICLOVAN,
din CURTICI, viața să-ți fie presărată de bucurii, sănătate și copilărie fericită. Tata NICU, mama MICĂ, DĂNUȚ, LENI și verișorul DAVID. (p)

Dragul nostru fiu și frate,
ALEXANDRU POPA,
acum doi ani ai venit pe lume ca să ne înseninezi viața noastră.
„LA MULȚI ANI!",
sănătate și să ne crești precum prunculi în povești. Mami MIA și frățiorul CRISTI. (p)

Draga noastră nepoată
MILA ADINA,
din ȘICULA, de ziua ta,
„LA MULȚI ANI!",
îți doresc mătușile din ARAD, FLORICA, FICA și LENUȚA. (2746)

„LA MULȚI ANI!" pentru iubita mea nepoțică **RUS ȘANTAL,** din OLANDA, la împlinirea a 5 anișori. Cu drag, bunica CONSTANȚA și EUGEN. (2842)

VÂNZĂRI APARTAMENTE O CAMERĂ

Vând apartament 1 cameră, bucătărie, baie, garaj, + teren 108 mp, occidental, Bihorului 4-6, 18.000 Euro. Telefon 0726.628.664. (2827)

VÂNZĂRI APARTAMENTE DOUĂ CAMERE

Vând apartament 2 camere, la casă, zona Poliție, preț fix 15.300 Euro. Telefon 0744.953.042.

Vând apartament 2 camere, decomandate, str. Banu Mărăcine, etaj 2, contorizat apă și căldură, ușă blindată, geamuri termopan, climă, 28.000 Euro. Telefon 213155, după ora 16; 0742.106.068. (2641)

Vând apartament 2 camere Vlaicu, lângă Stas Market, etaj III. Telefon 349379; 0724.831.097. (2655)

Vând apartament 2 camere, la casă, central, Legea 112, 25.000 Eu. Telefon 0740.234.770, 0740.245.017. (2215)

Vând apartament casă, zonă centrală, bucătărie, hol, baie, 2 camere plus bucătărie și cameră de vară, contorizat, gresie, faianță, parchet, garaj, pivniță, pod, curte betonată, stare perfectă, ocupabilă imediat, preț 33.000 Euro. Telefon 0722.769.379. (2789)

Vând apartament 2 camere, decomandate, Vlaicu, Piața Agroalimentară, 16.500 Eu. Telefon 256353. (2866)

Vând apartament 2 camere, et. I, zonă centrală. Telefon 0744.764.901, 0740.498.332. (2859)

VÂNZĂRI APARTAMENTE TREI CAMERE

Vând apartament 3 camere, Fortuna, parter, semidecomandat, contorizat, renovat recent, zonă liniștită, 16.500 Euro, negociabil. Telefon 0723.273.746; 256119. (2426)

Vând 3 camere + 2 anexe +teren 380 mp, la casă (1/2 din casă), Mierlei 24, 26.000 Euro. Telefon 0722.898.543. (2827)

Vând apartament central, 3 camere, 156 mp, asociație. Telefon 276220. (2836)

VÂNZĂRI APARTAMENTE 4-5 CAMERE

Vând apartament 5 camere, MICĂLACA, complet decomandat, 2 băi cu vană, 2 balcoane închise, climă, parchet gresie, tapet, etaj I, 2 garaje, boxă mare. Telefon 0740.907.366. (2727)

Vând apartament 4 camere, zona 300, et. I. Telefon 256353. (2855)

VÂNZĂRI CASE

Vând casă (sălaș) pe șoseaua Pecica, teren 7.915 mp, bun pentru privatizare. Telefon 216517. (p)

Vând casă + 1.000 mp teren, pe centura din Gai. Telefon 0744.785.497. (p.)

Vând (închiriez) 2 vile P+E, zonă centrală. Telefon 0257 - 250976; 0744.645.899. (2380)

Vând (schimb + diferență) urgent, casă la cheie, stil occidental, str. Stan Dragu nt. 1, colț cu str. Ștefan cel Mare. Telefon 287773, 0745.862.042. (2460)

Vând casă 4 camere, la Sâmbăteni. Telefon 229377. (2474)

Vând casă tip vilă, Arad, str. I. L. Caragiale, preț 50.000 Euro, negociabil. Telefon 0744.340.848. (2485)

Vând casă 460 mp gaz, apă, singur în curte, cu posibilitate de privatizare magazin (depozit), preț 30.000 EU. Telefon 0744.607.258. (2666)

Vând casă mare în Galșa, la șosea. Telefon 531201. (2618)

Vând vilă pivniță, parter + etaje, Aradul Nou, prețul la vedere. Telefon 0744.587.713. (2690)

Vând casă 3 camere încălzire cu gaz, curte, garaj, grădină, str. Sibiului, nr. 10. Telefon 283591; 0740.777.520. (2690)

Vând casă din cărămidă, cu grădină, 5 anexe, gaz, apă, telefon, zona Gai, total 1.500 mp, front stradal 20 m, preț 55.000 Euro, negociabil. Informații telefon 0257/274377 sau 0257/274341. (2570)

Vând casă mare, cu anexe, curte, grădină mare, în Iratoș, strada principală, nr. 89. Telefon 218433. (2800)

Vând cabană Insula Mureș P+E+M, 6 camere, 140 construit. Telefon 0744.703.732. (2831)

(Continuare în pagina 11)

(Urmare din pagina 10)

Vând apartament la casă, et. I, încălzire proprie gaz, 288 mp, cumpărat cu Legea 112, în anul 1996, str. I.C. Brăteanu (fostă 30 Decembrie), preț 68.000 $, negociabil. Telefon 0722.613.133. (2819)

Vând (schimb cu garsonieră) casă vacantă 2 camere + teren în Șeitin. Telefon 0257-338546. (2827)

Vând sau schimb urgent, casă nouă, în Ghioroc cu apartament 2-3 camere, Arad. Telefon 0723.340.368. (2858)

VÂNZĂRI TERENURI

Vând teren intravilan, 1,5 ha cu CF, în apropierea Aeroport. Telefon 368685, 212791, 0744.280.270. (p)

Vând teren extravilan, în Micălaca, 0,82 ha, între Las Vegas și bariera Vladimirescu. Telefon 0722.485.722. (2775)

Vând 7.600 mp intravilan cu clădire, toate utilitățile, zona PĂDURII, 14 Euro/mp, front stradal 72 mp. Telefon 0740.907.366. (2728)

Vând 2.000 mp pe colț, TURNU, 5 Euro/mp. Telefon 0740.907.366. (2727)

Vând urgent 700 mp, FS 14 m, Vladimirescu, central. Telefon 0745.214.355. (2781)

Vând loc de casă, comuna Șofronea, nr. 478. Telefon 0740.635.424. (2709)

Vând 0,43 ha intravilan în centul comunei Șimand, la șosea, front stradal 80-80 mp. Telefon 0257-274533 sau 0744.797.824. (2844)

Vând loc de casă, Micălaca, 600 mp, 25.000 Eu. Telefon 256353. (2855)

VÂNZĂRI AUTO

Vând Dacia 1310, an 1991, CIV, numere noi, asigurare, 950 Eu. Telefon 0723.837.619. (2469)

Vând ARO 10, numere vechi, stare bună, vizibilă în Hălmagiu, 450 Eu, negociabil. Telefon 258986, 0740.081.123. (2733)

Vând Opel Kadett Break, 1991, Diesel, impecabil, 3.450 EU. Telefon 0722.800.411; 251160. (2489)

Vând combină porumb știuleți ZMAJ - Iugoslavia, pe 2 rânduri, cu buncăr hidraulic, tocător tulei, în stare bună, 3.400 Eu. Telefon 0724.271.833. (p)

Vând camion DAF, 330 CP, înmatriculat, an 1985, prelată, stare bună, 6.500 Euro, negociabil. Telefon 0745.850.022. (2509)

Vând Mercedes Diesel Cobra, stare de funcționare sau variante, preț 1.450 EU. Telefon 0766.722.173. (2515)

Vând caroserie Golf II 4 uși. Telefon 0766.722.173. (2515)

Vând Dacia 1310, an 1993, culoare albă, impecabilă. Telefon 0740.941.100. (Ag.UTA, 35)

Vând Cielo cu toate dotările, an 1999, preț 5.000 Euro, negociabil. Telefon 0740.093.973. (Ag. UTA, 34)

Vând Bus Volkswagen T4, 8+1 locuri, 2400 cmc Diesel, an 1994, alb, preț 6.900 Euro, negociabil. Telefon 0745.895.483. (Ag. UTA, 33)

Vând VW Passat 1.8i, an 1992, neînmatriculat, 1.800 Euro, negociabil. Telefon 0744.583.640. (2576)

Vând Fiat Uno, fabricație 1992, benzină, două uși, neînmatriculat, preț 550 Euro. Telefon 0744.182.102. (2601)

Vând piese buldozer. Telefon 278983, seara. (2619)

Vând VW Golf III, stare impecabilă, 5.400 Eu, negociabil. Telefon 0723.326.334. (2615)

Vând combină C14 M, fabricație 1994, stare bună de funcționare; plug PP3, fân lucernă de calitate foarte bună. Informații la telefon 0744.767.368; 554732. (2678)

Vând RABA 16 to, tip IRAK, RABA 8,5 to, ARO 243 Diesel. Telefon 357905; 0744.778.454. (Ag. Criș, 54)

Vând DACIA PAPUC. Informații telefon 281266. (2709)

Vând Dacia 1310, an 1991, asigurare, numere noi, 950 Eu. Telefon 0742.199.780. (2754)

Vând Dacia 1310 spoilerit, bord CN, recent vopsită, preț 620 EU. Telefon 0742.902.683. (2506)

Vând urgent Combină C.14, Class 2m, MA 3.5. Telefon 0745.648.821. (57, Ineu)

Vând Dacia 1310, 1987, stare foarte bună, 550 Euro, preț fix. Telefon 261016.

Vând Opel Vectra 1,6 benzină, an 1991, 3.500 Euro. Telefon 0744.703.732. (2831)

Vând 6 buc. cauciucuri MICHELIN 295-80-22,5, stare bună, ieftin. Telefon 274533; 0744.797.824. (2844)

Vând Opel Astra Caravan TDS, an 1997, stare foarte bună, înmatriculat, preț 5.900 Euro. Telefon 0744.359.965. (2853)

VÂNZĂRI ELECTRO

Vindem CASE MARCAT FISCALE, CONSUMABILE, CÂNTARE ELECTRONICE, str. Vicențiu Babeș, nr. 22 A. Telefon 211211, 281188. (2044)

Vindem CASE de MARCAT FISCALE, CÂNTARE ELECTRONICE și CONSUMABILE, str. I. L. CARAGIALE nr. 22. Telefon 272727. (1597)

Vând CONGELATOR, COMBINĂ FRIGORIFICĂ și FRIGIDER, foarte ieftin și garanție. Telefon 275277. (1248)

Vând TV COLOR, MAȘINĂ AUTOMATĂ DE SPĂLAT, foarte ieftin și garanție. Telefon 275277. (1250)

Vând la prețuri bune TELEVIZOARE COLOR, MAȘINI SPĂLAT AUTOMATE, CONGELATOARE, LĂZI și COMBINE frigorifice. Ofer garanție. Calea Radnei 153. Telefon 274600. (1250)

Vindem LĂZI, COMBINE FRIGORIFICE, CONGELATOARE, FRIGIDERE, MAȘINI DE SPĂLAT, TV COLOR, prețuri foarte mici și negociabile, Calea Radnei nr. 225, telefon 259339, 0744.706.321. (2595)

Vând mașină spălat automată Siemens, import, 5.000.000; televizor color - 3.000.000. Telefon 273965; 0721.838.968. (Ag. UTA, 36)

Vând în 2 rate MAȘINI SPĂLAT AUTOMATE, TELEVIZOARE COLOR, modele noi. Telefon 251392. (2588)

Vând TV COLOR, MAȘINI SPĂLAT AUTOMATE, FRIGORIFICE, garanție. Telefon 233511. (2804)

Vând diverse tipuri de TELEVIZOARE COLOR, preț 2.400.000. Telefon 349908. (2829)

Vând combină muzicală stereo Sanyo. Telefon 350126. (Criș, 64)

VÂNZĂRI DIVERSE

Vând PLASĂ GARD ZINCATĂ, 26.750 lei/kg; CUIE; RABITZ; toată gama de SÂRME, COTURI și BURLANE FUM; ELECTROZI; CAIELE; SCOA-BE; TABLĂ, etc. Str. Vrabiei, nr. 4. Telefon 289997, 0744.289.997. (p)

Vând LEMNE FOC, NISIP-BALAST, la domiciliu. Telefon 214415 (fost 277027). (2414)

Vând baloți paie grâu, 20.000 lei/bucata. Telefon 0257 - 275585; 0721.594.426. (2493)

Vând LEMNE FOC și BUȘTEAN STEJAR din pădure cu acte firmă. Telefon 0740.962.931. (37, UTA)

Vând o iapă, vacă și viței. Informații Iratoș nr. 558. (2835)

Vând POMI FRUCTIFERI și ORNAMENTALI, trandafiri, sămânță lucernă, din PEPINIERA POMICOLĂ DOROBANȚI. Informații: ing. GLIGOR CAZAN, telefon 535001 sau 0744.519.481. (2542)

Vând LEMNE FOC, esență tare, transport la domiciliu. Telefon 253270. (2461)

Vând garaj Calea Aurel Vlaicu, lângă Piața Fortuna. Teleofn 0740.069.930. (2666)

Vând soia boabe și baloți paie ovăz. Telefon 0722.487.080 sau 0257 - 275549. (2695)

Vând PURCEI (Marele Alb-Landrace), scrofițe de prăsilă și un VIER LANDRACE autorizat. Telefon 286674; 0721.545.470. (2705)

Vând dulapuri stil dormitor cireș, pian vienez, dormeze. Telefon 0257-561403. (30, Lipova)

Vând convector turbo gaz, teracotă. Telefon 288226. (2702)

Vând iapă de 7 ani, localitatea Vladimirescu, str. Bisericii nr. 14. (2758)

Vând casă, 2,5 ha arabil, 2 juninci prasilă, în comuna Vladimirescu. Închiriez grădină. Telefon 514560, 0744.834.138. (2760)

Vând 2 garaje, str. Banu Mărăcine, 3.600 Eu, negociabil. Telefon 0744.784.910. (2763)

Vând pult mare pentru spațiu comercial, preț negociabil, 5.500.000 lei. Telefon 277100. (2483)

Vând baloți paie 25.000 lei/bucata. Telefon 0740.141.029. (2508)

Vând motostivuitor sarcina 1.250, stare foarte bună, negociabil. Telefon 0745.368.817. (Ag. Ineu, 51)

Vând 1.500 baloți lucernă. Telefon 357905; 0744.778.454. (Ag. Criș)

Vând haină blană vulpe roșie, nouă. Telefon 212526. (2766)

Vând baloți lucernă. Telefon 212526. (2766)

Vând LEMNE FOC tăiate, esență tare, orice cantitate. Telefon 276488, Grădiște. (2813)

Vând GARAJ, zona Călimănești. Telefon 254877, orele 19-22.

Vând mașină de cusut Singer originală, stare bună de funcționare, seria C3407934. Informații telefon 0740.430.039. (2820)

Vând lucrări diplomă pentru sociologie, comunicare și relații publice. Telefon 0724.794.139; 251101. (2834)

Vând vacă Bălțată, deosebită, baloți lucernă, paie. Telefon 279230; 0745.390.375. (2845)

Vând coltar mare, extensibil. Telefon 254579. (2871)

Vând PORUMB BOABE, preț 750.000/ 100 kg. Telefon 0740.455.953. (58, UTA)

Vând urgent mobilă, stare perfectă. Telefon 0726.213.642 (2875)

CUMPĂRĂRI TERENURI, IMOBILIARE

Cumpăr apartament 1-2 camere, prefer Vlaicu, UTA, 10.000-14.000 Euro. Telefon 258669. (2430)

CUMPĂRĂRI AUTO

Cumpăr Volkswagen Diesel, neînmatriculat, pentru piese schimb, ofer 300-400 Euro. Telefon 273965; 0721.838.968. (UTA, 0354559)

CUMPĂRĂRI DIVERSE

Cumpăr FLOAREA SOARELUI, cantități mari. Telefon 0723.404.010, orele 10-14. (2766)

LOCURI DE MUNCĂ

Angajăm MECANIC MAȘINI de CUSUT. Telefon 0744.476.900. (UTA, 53)

Angajez VÂNZĂTOARE pentru magazin alimentar. Telefon 229886, după ora 15. (2848)

SC angajează ȘOFER PROFESIONIST pentru camion + remorcă 20 tone, experiență minim 3 ani, intern și internațional. Relații luni, 16 februarie, ora 13, Calea Radnei nr. 262. (2706)

TÂMPLĂRIE domeniul PAL MELAMINAT, angajează DESIGNER și TÂMPLARI. Telefon 275911. (2418)

Angajăm BARMANI, OSPĂTARI, cu/fără experiență și femeie pentru CURĂȚENIE, pentru cafeanea. Telefon 211994. (2477)

Căutăm FETE PREZENTABILE pentru plecări în AUSTRIA. Rugăm seriozitate. Telefon 0723.973.334. (2691)

„X" BAR angajează BARMANE și OSPĂTARE, Revoluției 73. Telefon 256220. (2733)

SC ATLASSIB SRL angajează IMPIEGAT AUTO: studii medii, superioare, experiență domeniu minim 3 ani, cunoștințe operare calculator, permis conducere, domiciliul Arad sau împrejurimi, telefon; ȘOFERI AUTOCAR: permis conducere categoriile B, C, D, E, vechime minim 3 ani ca șofer, domiciliul Arad sau împrejurimi, telefon; ȘOFERI microbus transport persoane: permis conducere categoriile B, C, D, E, vechime minim 3 ani ca șofer, domiciliul Arad sau împrejurimi, telefon. Relații la telefon 0269-224298 sau 0269-231012 int. 391, 323 între orele 7.30-16. (2765)

LA TORRE angajează CONFECȚIONERI ÎNCĂLȚĂMINTE mașină și masă, cu experiență. Telefon 285366. (2558)

SC ULTIMOD STYLE SRL angajează la magazinul MAYA din Arad, P-ța Spitalului, bloc H, parter, PERSONAL CALIFICAT în COMERCIALIZAREA PRODUSELOR TEXTILE. Informații suplimentare la telefon 0257-252004. (2612)

Angajăm MUNCITORI calificați în domeniul PRELUCRĂRII LEMNULUI. Informații telefon 278684. (2783)

SOCIETATE COMERCIALĂ angajez PERSONAL pentru CĂLCAT FINIT și CONFECȚIONERI, cu experiență. Oferim pachet salarial atractiv și bonuri masă. Telefon 219939. (2795)

Consiliul Local al comunei GURAHONȚ, str. Avram Iancu, nr. 29, județul Arad, organizează concurs în data de, 1 martie 2004, ora 11, la sediul său, pentru ocuparea unui post de funcție contractuală de casier încasator. Informații suplimentare la sediul consiliului local, telefon 0257-216558. Primar, Gheorghe Florea. (p)

SC POȘTA ATLASSIB CURIER RAPID SRL angajează AGENT COLETAR: studii medii, experiență în activitatea de gestiune, permis de conducere, domiciliul în Arad, telefon. Relații la telefon 0269-224101 sau 0269-231012, int. 355 sau 354, între orele 7,30-17. (2815)

NIKOL angajează CONFECȚIONERE, salar atractiv + bonuri masă + transport. Telefon 289080, 218171. (UTA, 53)

Angajez FEMEIE pentru a ÎNGRIJI BOLNAVĂ vârstnică. Telefon 232021. (2819)

SC angajează FEMEI pentru FELIAT PÂINE. Telefon 289162. (UTA, 57)

PRESTĂRI SERVICII

Reparații: MAȘINI SPĂLAT AUTOMATE, FRIGIDERE, la domiciliul clientului. Telefon 216517. (p)

RENOVEZ INTERIOARE, tencuit, glet, faianță, gresie, rigips. Telefon 0257-349839; 0741.013.526. (2828)

DIVERSE

Pierdut CARTE IDENTITATE AUTOVEHICUL, numele STOMA PRO SRL ARAD. RECOM-PENSĂ. Telefon 0744.474.004. (2759)

SOCIETATEA EXPERȚILOR TEHNICI-ADUNARE GENERALĂ, 27.02.2004, ora 11, la sediul societății. Ordinea de zi: aprobare bilanț, raport cenzor, raport administrator, diverse. Telefon 234202. (2817)

CORPUL EXPERȚILOR TEHNICI, Filiala Arad, ADUNARE GENERALĂ, 26.02.2004, ora 16, la sediul organizației. Ordinea de zi: aprobare bilanț, raport președinte, raport cenzor, diverse. Telefon 234202. (2818)

PREZICĂTOARE

Mă numesc Lidia, sunt din Germania, transmit mulțumiri celebrei tămăduitoare AURELIA ARDELEANCA, care mi-a lecuit copilul de patima beției. Cei cu probleme sunați la telefon 0257/255414; 0723.924.535. Rezultate garantate 100%. (2572, 82)

Celebra tămăduitoare TAMARA, dezleagă farmece, blesteme, cununii, aduce persoana iubită, face de spor, înțelegere, multe altele, rezultate garantate 100%. Telefon 368624; 0723.421.156. (2561)

CITAȚII

Se citează numitul ROȘCA ROMAN, cu ultimul domiciliu în comuna ȘAGU, sat FIRITEAZ nr. 39, pentru ziua de 18 februarie 2004, ora 8, sala 146, în calitate de pârât în dosarul 11061/2002, având ca obiect uzucapiune, în proces cu JURCĂ MARIA. (2767)

Se citează numita SZABO VERONICA, născută UJVARI, în data de 25.02.2004, la Judecătoria Arad, sala 217, ora 8, în dosar nr. 708/2004, având ca obiect radiere uzufruct viager, în proces cu reclamanta BEXA GABRIELA. (2808)

Se citează pârâtul MIHĂILĂ MIHAI cu domiciliul necunoscut, în proces cu reclamanta MIHĂILĂ DORINA NELI pentru divorț cu minori, în dosar nr. 172/2004, cu termen de judecată la, 26 februarie 2004, ora 8, la Judecătoria LIPOVA. (34, Lipova)

ÎNCHIRIERI

Închiriez garaj, Aleea Răsăritului. Telefon 254877, orele 19-22.

Ofer închiriere, termen lung, ATELIERE BRUTĂRIE și TÂMPLĂRIE, spații BIROURI - sediu firmă. Telefon 0744.397.152. (2532)

Caut să închiriez, pe termen lung, subsol (pivniță), nerenovat, în zonă centrală. Telefon 0744.970.470. (2589)

Ofer spre închiriere casă. Telefon 0745.662.821. (2716)

Închiriez SPAȚIU COMERCIAL, 60 mp, zonă centrală. Telefon 230614, seara. (2433)

Închiriez (ofer) garsonieră, central, 80Euro+100 Euro, garanție. Telefon 0742.057.619. (2847)

Ofer spre închiriere apartament ultracentral, o cameră. Telefon 228889; 255489. (2854)

Ofer chirie apartament 2 camere, lux, ultracentral, 200 Eu. Telefon 256353. (2855)

Închiriez (ofer) o cameră casă, mobilată. Telefon 287875. (2867, 2869)

PIERDERI

Pierdut comunicare, seria B.T. nr. 002332, de la casa de marcat „Colibri" aparținând AF. TAL IOAN. O declar nulă. (2816)

Pierdut carnet de student eliberat de Universitatea de Vest „Vasile Goldiș" pe numele Roman Mihai Dumitru. Îl declar nul. (2830)

✝ DECESE ✝

Cu adâncă durere anunțăm încetarea din viață a iubitului nostru soț, tată, bunic,

RAȚIU GAVRILĂ,

în vârstă de 74 ani. Înmormântarea va avea loc astăzi, 14 februarie 2004, în localitatea TÎRNOVA. Familiile îndoliate: RAȚIU ONIȚĂ, BISCĂREANU și DOBRA.

Cu adâncă durere în suflet anunțăm trecerea în neființă a celui care a fost

TAL IOAN,

în vârstă de 79 ani. Înmormântarea va avea loc duminică, ora14,00, de la domiciliul din Gai, strada Păcurarilor nr. 25. Familia îndurerată.

Cu inimile zdrobite de durere, anunțăm încetarea din viață, după o scurtă suferință, a celui ce a fost un minunat soț, tată și bunic,

BLAGA OCTAVIAN

A trăit doar 69 de ani, lăsând în urmă lacrimi și tristețe. Îl plâng soția Maria și copiii Ileana, Ică și Rodica, cu familiile. Înmormântarea are loc astăzi, cu începere de la orele 13,00, de la domiciliul din localitatea Fiscut.

Cu adâncă durere în suflet anunțăm încetarea din viață a iubitei noastre soție și mamă

SĂBĂU MARIA,

la numai 55 de ani. Înmormântarea va avea loc duminică, 15 februarie 2004, ora 13, de la domiciliu. Familia: soțul ILIE (LIVIU), copiii LIVIU cu soția AURORA și DANA cu IOAN.

Cu adâncă durere anunț încetarea din viața după o lungă suferință a scumpului meu soț,

KLAIN LADISLAU,

în vârstă de 76 ani. Înmormântarea va avea loc azi, 14 februarie 2004, ora 12, la Cimitirul Eternitatea. Familia îndoliată.

(Continuare în pagina 12)

NOSFERATUM S.r.l. 20% reducere pensionari SERVICII FUNERARE COMPLETE certificat ISO 9001:2000 Arad, str. GHIBA BIRTA nr. 26 Tel. 0257/270.437;0744/554.874

(Urmare din pagina 11)

Cu adâncă durere în suflet fiica ADRIANA și nepotul ALIN aduc la cunoștință decesul iubitei lor mame și bunică,

MIHĂIEȘI EMILIA.

Înmormântarea va avea loc azi, 14 februarie 2004, ora 11, de la domiciliu. Nu te vom uita niciodată!

Cu adâncă durere în suflet, anunțăm încetarea din viață, la 74 de ani, a mult iubitului tată, frate și cumnat,

ABONYI VALENTIN (BALINT).

Înmormântarea va avea loc azi, 14 februarie 2004, ora 15, la Cimitirul Eternitatea (UTA). Familia îndoliată.

Cu adâncă durere în suflet anunțăm încetarea din viață a iubitului nostru soț și tată,

MÎNZĂRESCU EUGEN MARCEL

la numai 48 de ani.

Înmormântarea a avut loc vineri, 13 februarie, la Cimitirul Pomenirea. Familia îndoliată.

Cu adâncă durere anunțăm încetarea din viață a iubitei noastre fiice,

VORINDAN OANA

în vârstă de 15 ani.

Înmormântarea va avea loc azi, 14 februarie 2004, ora 12, la cimitirul din localitatea Socodor. Tatăl Nica, mama Ica și sora Valentina îndurerați.

Cu adâncă durere în suflet anunțăm încetarea din viață a celei ce a fost cea mai bună mamă și bunică,

DALIMON TEODORA.

A trăit peste 93 de ani răsplătindu-ne pe toți cu dragostea ei fierbinte. Înmormântarea va avea loc în ziua de 15 februarie, ora 13, în Cimitirul Eternitatea. Familiile: BLÂNDUL, JURCA și BOBOC.

Cu durere în suflet anunțăm încetarea din viață, după o scurtă suferință, a celei care a fost iubită mamă, soacră, bunică, străbunic și soră,

CRIȘAN MARIA,

în vârstă de 78 ani. Înmormântarea va avea loc azi, 14 februarie 2004, ora 14, la Cimitirul Pomenirea. Dumnezeu să te odihnească în pace! Nu te vom uita niciodată! Familiile îndurerate: CURA și HARAD.

✝ CONDOLEANȚE ✝

Sincere condoleanțe familiei Pușcașiu Mircea, în aceste momente grele când se desparte de iubita mamă,

CORDOȘ MARIOARA.

Fie ca bunul Dumnezeu s-o odihnească în liniște și pace! Familia Nicu Cojocaru.

Colegii Direcției Coordonare din cadrul Consiliului Județean Arad sunt alături de ABONYI ELISABETA, la decesul tatălui și transmit sincere condoleanțe.

Secția epidemiologie a Spitalului Clinic Municipal este alături de doamna dr. Mihaela Pușcașiu la decesul mamei dragi transmițând sincere condoleanțe întregii familii.

Conducerea Spitalului Clinic Municipal este alături de doamna dr. Mihaela Pușcașiu la durerea pricinuită de moartea mamei dragi. Condoleanțe întregii familii.

Compasiune și condoleanțe doamnei dr. Mihaela Pușcașiu la decesul mamei dragi. Colectivul clinicii de urologie.

Împărtășim durerea familiilor Tal și Ileș în marea încercare pricinuită de moartea celui care a fost TAL IOAN. Sincere condoleanțe din partea familiei Ghiță Călb.

Suntem alături de familiile Tal și Ileș și transmitem sincere condoleanțe în aceste clipe de durere pricinuite de decesul celui care a fost TAL IOAN. Familiile Avram și Țurcanu.

Întreg colectivul SC EDIL CONSTRUCȚII SA Arad este alături de domnul director BISCĂREANU VIOREL în marea durere pricinuită de trecerea în neființă a socrului drag, transmițând sincere condoleanțe familiei îndoliate. Dumnezeu să-l ierte și să-l odihnească. (2816)

Suntem alături de familia CURA ELENA și IONICĂ la marea durere pricinuită de pierderea celei mai dragi ființe MAMA,

CRIȘAN MARIA.

Sincere condoleanțe și întreaga noastră compasiune. Bunul Dumnezeu să o odihnească în pace și liniște. Doamna TOMA și fiica FELICIA. (p)

Suntem alături de colega noastră FOGHIȘ ADRIANA în greaua durere pricinuită de pierderea mamei și transmitem condoleanțe întregii familii. Colegii de la SC „DEF" SRL ARAD. (2841)

Suntem alături de colega noastră RODICA DOBRA în marea durere pricinuită de decesul tatălui. Sincere condoleanțe familiei îndoliate. Conducerea și colegii de la DGPDC ARAD. (2838)

Transmitem sincere condoleanțe colegei noastre ELISABETA ABONYI și suntem alături de ea în grelele momente pricinuite de pierderea tatălui. Colectivul CONSILIULUI JUDEȚEAN ARAD. (f.)

Suntem alături de colega noastră Dr. MIHAELA PUȘCAȘIU în marea durere pricinuită de decesul mamei sale,

CORDOȘ MĂRIOARA

și transmitem sincere condoleanțe. Colectivul DSP ARAD. (2846)

Suntem alături de familia TORCOȘ FLORIAN în marea durere pricinuită de decesul tatălui,

TORCOȘ TEODOR.

Sincere condoleanțe! Familiile HORIA și MARIA OPREAN.

Nu te vom uita niciodată cea care ai fost cumnată și mătușă

MIHĂIEȘI EMILIA.

Familiile MIHĂIEȘI și REMETEAN. (2851)

Suntem alături de familia DOBRA în greaua încercare pricinuită de trecerea în veșnicie a tatălui. Dumnezeu să-l odihnească în pace! Familia SINACI.

Elevii, cadrele didactice și întregul personal al Liceului „Mihai Veliciu" Chișineu Criș deplâng încetarea prematură din viață a elevei

VORINDAN OANA

din clasa a X a umană și transmit sincere condoleanțe familiei îndoliate (Criș, 62)

Colectivul de muncă din SC „CONSTAR" SA ARAD exprimă sincere condoleanțe familiei ing. BOHM RUDOLF, la pierderea tatălui său. Dumnezeu să-l odihnească în pace! (2863)

Suntem alături de colega noastră SABĂU DANIELA, în aceste momente grele datorate decesului mamei sale dragi. Transmitem sincere condoleanțe familiei îndoliate. Colegii din PRIMĂRIA MUNICIPIULUI ARAD. (2864)

Un ultim omagiu din partea colegilor, dirigintei și profesorilor clasei a X a Uman, pentru cea mai dragă colegă,

VORINDAN OANA ALEXANDRA.

Te iubim și nu te vom uita niciodată! DORMI ÎN PACE, SUFLET BLÂND. (Criș, 63)

Mulțumim tuturor celor care prin prezență, lacrimi și flori au fost alături de noi în marea durere pricinuită de pierderea mamei,

MARINCAȘ ELENA.

În veci nemângâiați: fiica Luminița, ginerele Sorin și nepoții: Sebastian și Diana. (Criș, 60)

Colegii de la TERMOPROTECT ARAD transmit sincere condoleanțe doamnei MIHĂIEȘI ADRIANA în momentele grele pricinuite de decesul mamei sale dragi. Dumnezeu s-o odihnească în pace! (UTA, 59)

Suntem alături de familia SABĂU, în greaua durere pricinuită de decesul soției și mamei,

MARIA.

Dormi în pace, suflet bun și blând. Familia DANCA. (UTA, 60)

Cu durere în suflet anunțăm încetarea din viață a cuscrei noastre dragi,

CRIȘAN MARIA

Dumnezeu să o odihnească! Familia Pădureanu. (UTA, 61)

Suntem alături de vecina noastră, MIHĂEȘI ADRIANA în aceste momente grele pricinuite de decesul mamei sale dragi. Sincere condoleanțe din partea locatarilor de la blocul 15, str. Banu Mărăcine. (2877)

✝ COMEMORĂRI ✝

S-au scurs greu și cu o mare durere în suflete, 6 săptămâni de la decesul scumpei noastre mame, soacră și bunică

LAVINIA MARIȘ (născută PĂCURAR).

Parastasul de pomenire va avea loc duminică, 15 februarie 2004, ora 12, la Biserica Ortodoxă din GAI. Copiii SABIN cu MARIANA, IOAN (NELU) cu LIDIA și nepoții BIANCA SABINA, SILVIU și RADU.

Familia Claudiu Cristea invită prietenii și cunoștințele celui care a fost arhitect MILOȘ CRISTEA la slujba de pomenire care va avea loc duminică, 15 februarie a.c., ora 12, la Biserica Ortodoxă din Aradul Nou.

Se împlinește un an de la decesul iubitului nostru soț și tată,

APĂSCĂRIȚĂ CONSTANTIN.

Parastasul va avea loc duminică, 15 februarie 2004, ora 12, la Biserica Ortodoxă GAI. Familia îndurerată. (2747)

S-a scurs un an de lacrimi și suspine de la despărțirea de fiul, fratele și cumnatul nostru drag,

COȘA FLORIN,

care pe data de 15 februarie 2003, a plecat fără întoarcere, lăsând în sufletele noastre un gol pe care nimeni nu-l va umple niciodată. Vei rămâne veșnic viu în inimile noastre! Părinții: Nicolae și Florica, frații: Nicu, Dănuț, Ionel, Dana și Nicoleta cu familiile. (2873)

Pios omagiu și veșnică amintire la 10 ani de la trecerea în eternitate a

lt. col. LUPȘA PAVEL.

Dumnezeu să-l odihnească! Familia. (Ineu, 50)

Pios omagiu la împlinirea a șase săptămâni de la dureroasa despărțire de cel care a fost iubitul nostru frate, cumnat și unchi,

TIBERIU HOTĂRAN.

Dumnezeu să-l odihnească în pace! Familiile: Corneliu Hotăran și Halic din Sebiș. (Sebiș, 24)

Se împlinesc 10 ani de la decesul iubitului nostru tată, soț, bunic și ginere,

BENCEU MOISĂ.

Parastasul de pomenire va avea loc duminică, 15 februarie, ora 12, la Biserica Ortodoxă LIPOVA. Nu te vom uita niciodată. Familiile BENCEU și IORGA. (2799)

FLAVIUS,

din înalturi/ Întoarce o clipă privirea-napoi/ După 6 săptămâni/ Readu o fărîmă de vis pentru noi/ Te vom păstra în suflet/ Și te vom iubi mereu". Cu pios gând în cuget și crez în Dumnezeu. A tat nană MINERVA și a ta logodnică LUCICA. (2814)

Au trecut 6 săptămâni cu multe lacrimi și durere de când ne-ai părăsit,

FLAVIUS.

Dumnezeu să te odihnească și pe noi să ne mângâie. Familia VOLINTER ORLANDO, RODICA și RADIUS, familia HORGA IOAN și MIHAELA, familia DAVIDESCU DANIEL și DORINA, familia HORGA DOREL și MONICA. (2814)

O rugăciune, flori și gânduri frumoase pentru

ZORIȚA PAȘCA,

la 3 ani de la trecerea în neființă. Parastasul va avea loc duminică, 15 februarie 2004. Familia. (26, Sebiș)

S-au scurs greu și cu mare durere în suflet, 6 săptămâni de la decesul scumpului nostru fiu,

MOȘ MARIN GHEORGHE.

Parastasul de pomenire, duminică 15 februarie 2004, ora 12, la Biserica Ortodoxă Șiria I. Părinții și fratele COSMIN și FLORINA. (2823)

✝ Duminică, 15 februarie se împlinesc 6 săptămâni de la dureroasa despărțire de cel care a fost cel mai iubitor soț și tată,

ȘERB PAVEL.

„Ai fost un falnic brad în casă/ Suflet și lumină vie, dar, într-o zi de iarnă tristă, tu ai plecat în veșnicie/ Ți-am fost atât de dragi/ Și ce mult ne-ai iubit/ Spune, tată dragă/ De ce ne-ai părăsit/ Vor trece anii toți în șir/ Și vom îmbătrâni /Dar, mângâierea dragă tată/ În veci ne va lipsi/ Acolo în ceruri unde ești/ La noi mereu să te gândești/ Că noi aicea pe pământ/ Te vom avea mereu în gând" Parastasul va avea loc duminică, 15 februarie, la Biserica Ortodoxă din GURAHONȚ. Dumnezeu să te odihnească în pace, suflet blând și bun! Soția MARIA, copiii ANDREI și MĂDĂLIN. (2837)

✝ Punte de suflet între două lumi, amintirea unei frumoase prietenii, va atinge

clipa veșniciei prin dragostea și devotamentul sincer și fără de răgaz ale unui om deosebit care a însemnat filele vieții mele, atât în momente de cumpănă cât și de mare bucurie. Trecând hotarul mărginirii din lumea tainelor nesfârșite, va mângâia inimile noastre cu drag, acum și mereu. Un ultim omagiu și o pioasă rugăciune în memoria celui care mi-a fost ca un frate, cumnatul meu,

ȘERB PAVEL.

Vei fi mereu în inima mea. Dumnezeu să te odihnească în pace! Nu te voi uita niciodată! Cumnatul TINU ARDELEAN. (2837)

Tristă și îndoliată rămâne pentru noi ziua de 14 februarie, când, se împlinește un an de când ne-a părăsit, într-un mod atât de dureros, cel care a fost iubitul nostru fiu, frate, soț și tată,

NICU BÂRA.

Pios omagiu și prilej de aducere aminte pentru cei care l-au cunoscut și stimat. Va rămâne mereu în sufletele noastre. Nu vom uita niciodată bunătatea și dragostea cu care ne-a ocrotit. Slujba de pomenire are loc azi, 14 februarie 2004, ora 12, la vechea Catedrală Ortodoxă din Piața Catedralei. Veșnic îndoliați: Răzvan, Bogdan, Mihai și Eva. (2862)

Pioasă aducere aminte, tristețe, lacrimi și durere, comemorând trecerea la cele veșnice a celui care a fost verișorul nostru,

PAVEL ȘERB,

fost șef tură, tracțiune la Remiza de Locomotive Gurahonț. Familia HORD. (2840)

Cu sufletele îndurerate amintim împlinirea a 6 săptămâni de când a plecat fulgerător și prea devreme dintre noi cea care a fost fiică, soție, mamă și bunică

CRIVEANU MARIA.

„Pe patul tău de suferință/ Te-am vegheat să te ridici/ Ți-am fost alături cu credință/ Te-ai dus și ne-ai lăsat aici/ Te-ai stins precum o lumânare/ Și n-am putut să te salvăm/ Pustiu e totul fără tine/ Pustie este casa ta." Dumnezeu s-o odihnească în pace! Comemorarea duminică, 15 februarie, la Biserica Ortodoxă Micălaca, str. Renașterii. Te vom plânge mereu. Familia. (2843)

Se împlinesc 6 luni de când ne-a părăsit cel care a fost,

VASIU IOVIȚA.

Amintirea scumpului nostru unchi o vom păstra mereu vie în inimile noastre. Dumnezeu să te odihnească în liniște și pace! Nepoții: DĂNUȚ, SERGIU și VIORICA. (2850)

Azi se împlinesc 3 ani de durere de când a plecat dintre noi dragul nostru

SURDUCAN CORNEL,

din LIPOVA. Nu te vom uita: fiica MIRELA, ginerele COSMIN, soția STELUȚA, mama AURELIA. (Lipova, 33)

Reamintim tuturor celor ce l-au cunoscut, că azi, se împlinește un an de la decesul celui care a fost iubitul nostru soț, tată, bunic, frate, unchi, cumnat,

FEHER ALEXANDRU (ȘOANI).

Dumnezeu să-l odihnească în pace! Familia îndoliată.

✝ SERVICII FUNERARE ✝

IN MEMORIAM "KUKI"
SERVICII FUNERARE COMPLETE
Str. M Eminescu Nr.4 în curte
Tel: 211.929 - 0723.343.964
MAGAZIN DESCHIS LA ORICE ORĂ
OFERĂ:
■ SICRIE 10 modele de la 900.000 - 3.400.000
■ SICRIE LUX 6 modele de la 3.600.000-22.500.000
Mânere. Șuruburi, prosoape, lumânări, colaci și colivă
■ LENJERIE 10 modele de la 350.000 - 2.000.000
Apelând la serviciile noastre (spălat, îmbrăcat, formolizat și transport)
BENEFICIAȚI DE 20% REDUCERE LA SICRIU
GRATUIT Transportul sicriului la domiciliu
Transport Intern și Internațional
Se poate plăti și după ridicarea ajutorului de înmormântare

RO STYL COMPANY
SERVICII FUNERARE COMPLETE
Magazin deschis și noaptea
ARAD STR. M. EMINESCU 22 peste drum de ARTEX
Tel. 214.422, 0744.690.121
ACCESORII FUNERARE
Pentru că suntem producători de sicrie nu simpli comercianți, PUTEM FACE O REDUCERE REALĂ de 40% LA SICRIU, clienților care fac toate serviciile cu firma.
PLATA ȘI DUPĂ ÎNCASAREA AJUTORULUI DE ÎNMORMÂNTARE.
TRANSPORT intern și internațional.

Teba Industries

www.tebaindustries.com

angajează

* Director economic pentru punctul de lucru din Iasi.
Se oferă cazare, masă, transport gratuit si alte facilităti.

* Persoane cu studii superioare cunoscătoare de limbi străine, pentru departamentul comercial.
Constituie avantaj cunoasterea limbii italiene;

* Confectionere;

* Personal calificat pentru sectia călcat-ambalat;

Pentru merite deosebite se acordă tichete cadou

Analizele la angajare sunt suportate de societate

Persoanele interesate vor depune CV la sediul societătii sau prin e-mail: tebaindustries@tebaindustries.com

310106 Arad, Sfr. Patria nr.14, J02/2108/1994, CUI R 6785611, tel. 004 0257 280343, fax 004 0257 28070, tebaindustries@tebaindustries.com

(3928153)

ROMÂNIA - JUDEŢUL ARAD

CONSILIUL JUDEŢEAN

HOTĂRÂREA Nr. 90 din 19.06.2003 privind stabilirea unor taxe judeţene pe anul 2004*

Consiliul judeţean Arad,
Având în vedere:

- Prevederile Legii nr. 571/2003 privind Codul Fiscal;
- Adresa Complexului Muzeal Arad nr. 237/19.05.2003 prin care se propune pe anul 2004 unele taxe de intrare în secţiile muzeului, de filmare şi fotografiere;
- Referatul Nr.II/2215/12.06.2003 al Direcţiei Generale Tehnice cu privire la stabilirea unor taxe pentru eliberarea certificatelor de urbanism, avizelor şi autorizaţiilor din domeniul construcţiilor;
- Referatul Nr. 2216/12.06.2003 al Direcţiei Generale Economice pentru stabilirea unor taxe judeţene pe anul 2004;

În temeiul art.109 din Legea nr. 215/2001, privind administraţia publică locală:

HOTĂRĂŞTE:

Art.1 ***Se aprobă taxele de interes judeţean potrivit anexei la prezenta hotărâre. Taxele din anexă se aplică începând cu 01 Ianuarie 2004. Cu aceeaşi dată taxele stabilite prin Hotărârea nr.65/23.05.2002 se abrogă.***

Art.2 Prezenta hotărâre se comunică la:
- Prefectura judeţului Arad;
- Direcţia Generală Tehnică;
- Direcţia Generală Economică;
- Inspectoratul Judeţean de Protecţie Civilă Arad;
- Complexul Muzeal Arad.

PREŞEDINTE, *Caius Parpală*

SECRETAR GENERAL AL JUDEŢULUI, *Ioan Silaghi*

* Modificată conform Legii Codului fiscal prin hotărârea nr. 1/2004 a C J Arad

LISTA ANEXĂ

I. Taxe pentru eliberarea certificatelor de urbanism, avizelor şi autorizaţiilor în domeniul construcţiilor:

I.1. Taxa pentru eliberarea certificatelor de urbanism:

suprafaţa terenului pentru care se solicită CU - mediu urban

- până la 150 m^2 inclusiv	35.000 lei
- între 151şi 250 m^2 inclusiv	47.000 lei
- între 251 şi 500 m^2 inclusiv	60.000 lei
- între 501 şi 750 m^2 inclusiv	72.000 lei
- între 751 şi 1.000 m^2 inclusiv	85.000 lei
- peste 1.000 m^2	85.000 + 130 lei/m^2
	pentru fiecare m2 ce depăşeşte 1.000 m^2

I.2. Taxa pentru eliberarea certificatului de urbanism pentru o zona rurală este egala cu 50% din taxa stabilită conform pct. 1.

I.3. Taxa pentru eliberarea unei autorizaţii de construire pentru o clădire care urmează a fi folosită ca locuinţă sau anexă la locuinţă este egala cu 0,5% din valoarea autorizată a lucrărilor de construcţii.

I.4. Taxa pentru eliberarea autorizaţiei de foraje sau excavări necesară studiilor geotehnice, ridicărilor topografice, exploatărilor de carieră, balastierelor, sondelor de gaze şi petrol, precum si altor exploatări:

- pentru fiecare metru pătrat de teren afectat de lucrări 50.000 lei

I.5. Taxa pentru eliberarea autorizaţiei necesare pentru lucrările de organizare de şantier în vederea realizării unei construcţii, care nu sunt incluse în altă autorizaţie de construire, este egala cu 3% din valoarea autorizată a lucrărilor de organizare de şantier.

I.6. Taxa pentru eliberarea autorizaţiei de amenajare de tabere de corturi, căsuţe sau rulote ori campinguri este egala cu 2% din valoarea autorizată a lucrărilor de construcţie.

I.7. Taxa pentru eliberarea autorizaţiei de construire pentru chioşcuri, tonete, cabine, spaţii de expunere, situate pe căile si în spaţiile publice, precum si pentru amplasarea corpurilor şi a panourilor de afişaj, a firmelor si reclamelor:

- pentru fiecare metru pătrat de suprafaţă ocupată de construcţie 50.000 lei

I.8. Taxa pentru eliberarea autorizaţiei de construire pentru orice altă construcţie decât cele prevăzute la alte puncte este egală cu 1% din valoarea autorizată a lucrărilor de construcţie, inclusiv instalaţiile aferente.

I.9. Taxa pentru eliberarea autorizaţiei de desfiinţare, totală sau parţială, a unei construcţii este egală cu 0,1% din valoarea impozabilă a construcţiei, stabilită pentru determinarea impozitului pe clădiri. In cazul desfiinţării parţiale a unei construcţii, taxa pentru eliberarea autorizaţiei se modifică astfel încât să reflecte porţiunea din construcţie care urmează a fi demolată.

I.10. Taxa pentru prelungirea unui certificat de urbanism sau a unei autorizaţii de construire este egală cu 30% din cuantumul taxei pentru eliberarea certificatului sau a autorizaţiei iniţiale.

I.11. Taxa pentru eliberarea unei autorizaţii privind lucrările de racorduri si branşamente la reţele publice de apă, canalizare, gaze, termice, energie electrică, telefonie si televiziune prin cablu:

- pentru fiecare racord: 75.000 lei

I.12. Taxa pentru avizarea certificatului de urbanism de către comisia de urbanism si amenajarea teritoriului sau de structurile de specialitate din cadrul consiliului judeţean este de 100.000 lei;

I.13. Sunt scutite de plata taxei pentru eliberarea certificatului de urbanism şi autorizaţiei de construire:
- lucrările prevăzute la art. 269 din Codul fiscal aprobat prin Legea nr. 571/2003 - M.O. nr. 927/2003;
- persoanele fizice şi juridice prevăzute la art. 284 din Codul fiscal alin. (1) lit. a) şi b); alin.(9) şi art. 285 alin. (1) lit. a, b, c;
- persoanele fizice care sunt în situaţia prevăzută de art. 286, alin. (4) din Codul Fiscal (calamităţi).

I.14. Taxa pentru eliberarea C.U. şi A.C. se reduce cu 50% în cazul persoanele fizice care sunt în situaţia prevăzută de art. 284, alin. 10 din Codul Fiscal (localităţi din zona Munţilor Apuseni).

I.15. Taxa pentru eliberarea C.U. şi A.C. se reduce cu 20% la persoanele juridice pentru lucrările de refacere în urma calamităţilor cuprinse în listele aprobate de Comisia Judeţeană de Apărare Împotriva Dezastrelor Arad.

II. Alte taxe locale

II.1. Taxele pentru eliberarea avizelor de protecţie civilă în construcţii se stabilesc după cum urmează:

II.1.1. Avize necondiţionate de realizarea unor măsuri de protecţie civilă

a. pentru construcţii cu destinaţie de locuinţă, o taxă de 1.100 lei/mp. de suprafaţă desfăşurată;

b. pentru construcţii cu altă destinaţie decât locuinţe, o taxă de 2.200 lei/mp. de suprafaţă desfăşurată ;

II.1.2. Avize condiţionate de realizarea unor măsuri de protecţie civilă

a. pentru construcţii cu destinaţie de locuinţă, o taxă de 1.100 lei/mp. de suprafaţă desfăşurată plus o taxă de 4.400 lei/mp. din suprafaţa adăpostului;

b. pentru construcţiile cu altă destinaţie decât locuinţe, o taxă de 2.200 lei/mp. de suprafaţă desfăşurată plus o taxă de 4.400 lei/mp. din suprafaţa adăpostului;

II.2. Taxe de intrare în secţiile muzeului, de filmare şi fotografiere:

a. Taxă intrare - adulţi..... 10.000 lei / persoană
b. Taxă intrare - elevi, studenţi, militari, pensionari.. 5.000 lei / persoană
c. Taxă intrare - veterani de război, handicapaţi..... gratuit
d. Taxă filmare..... 100.000 lei / oră
e. Taxă fotografiere..... 10.000 lei / obiect

Taxele stabilite se vor aplica începând cu data de 01.01.2004 la:
- Expoziţia permanentă de arheologie şi istorie - Palatul Cultural;
- Expoziţia permanentă de Ştiinţele Naturii - Palatul Cultural;
- Expoziţia permanentă de Artă - str. Gheorghe Popa de Teiuş;
- Expoziţia A. Muler Guttenbrun - Zăbrani;
- Expoziţia Emil Monţia - Ioan Slavici - Şiria;
- Expoziţia Carte Veche - Colecţia Crişan - Lipova;
- Muzeul „Viţei şi Vinului" - Ghioroc.

Pentru expoziţiile temporare, taxa de intrare se va stabili în funcţie de cheltuielile de organizare şi de nivelul expoziţiei (local/naţional/internaţional), minimul taxei fiind cel aplicat expoziţiilor muzeului.

NOTĂ:
- filmarea sau fotografierea în muzeu sau expoziţii se va face numai pe baza unei solicitări scrise şi aprobate de directorul muzeului;
- filmarea sau fotografierea aprobată se va face doar în prezenţa muzeografului de specialitate şi a conservatorului muzeului;
- filmarea şi fotografierea sunt gratuite cu ocazia vernisajelor oficiale.

Propunerile aprobate vor constitui obiectul unei decizii a directorului muzeului din Arad şi va fi comunicată muzeografilor şi celor în cauză.

Hotărârea Nr. 3 din 29.01.2004

privind stabilirea costului pentru eliberarea avizelor şi autorizaţiilor speciale de transport, a tarifelor ce se aplică autovehiculelor cu tonaj şi/sau gabarit depăşit care circulă pe drumurile judeţene precum şi a tarifelor pentru utilizarea zonei drumurilor judeţene aflate în patrimoniul public al judeţului Arad

Consiliul judeţean Arad
Având în vedere:
- referatul nr. 44 din 12 ian. 2004 al Administraţiei domeniului public şi privat al judeţului Arad;
- prevederile art. 41, 46, şi 47 din Ordonanţa Guvernului nr. 43/1997, cu modificările şi completările ulterioare;
- Ordinul comun nr. 407/1999 al Ministerului Transporturilor şi al Ministerului de Interne

În temeiul art. 109 din Legea 215/2001 privind administraţia publică locală,

HOTĂRĂŞTE:

Art.1. Eliberarea avizelor şi autorizaţiilor speciale de transport se face la cerere, în termen de 30 de zile de la depunerea documentaţiei, contra cost, la cuantumul de 1.800.000 lei.
Eliberarea se face pe o perioadă de 12 luni, cu posibilitatea de reînnoire pe încă 12 luni, dacă solicitarea de reînnoire se face înaintea expirării perioadei de valablitate a autorizaţiei speciale de transport şi dacă sunt respectate condiţiile impuse de reglementările legale în vigoare.
La eliberarea avizelor şi autorizaţiilor în regim de urgenţă, costul acestora se dublează.
Art.2. Tarifele şi limitele maxim admise, ce se aplică autovehiculelor cu tonaj şi/sau cu gabarit depăşit, înmatriculate în România, care circulă pe drumurile judeţene aflate în patrimoniul public al Judeţului Arad sunt cele prevăzute în anexa nr. 1.

Art.3. Stabilirea contravenţiilor şi aplicarea sancţiunilor prevăzute în Ordonanţa Guvernului nr. 43/1997, se va face de către personalul desemnat de către directorul Administraţiei Domeniului Public şi Privat al Judeţului Arad, prin dispoziţie.
Efectuarea transporturilor cu autovehicule cu tonaj şi/sau gabarit depăşit, fără autorizaţie specială, se sancţionează cu amendă de la 10.000.000 lei la 15.000.000 lei.

Art.4. Tarifele pentru eliberarea acordurilor prealabile şi a autorizaţiilor de amplasare şi execuţie a unor obiective în zona drumurilor judeţene, sunt cele prevăzute în anexa nr. 2.

Art.5. Administrarea Domeniului Public şi Privat al judeţului Arad, poate concesiona sau închiria suprafeţe de teren din zona drumurilor judeţene pentru amplasări de panouri publicitare şi reclamă, pentru spaţii cu destinaţie comercială etc., conform tarifelor stabilite în anexa nr. 3.

Art.6. Pentru utilităţi amplasate în zona drumurilor judeţene cum ar fi: conducte de ţiţei, gaze, conductori electrici, cabluri telefonice, conducte de apă etc., tarifele aplicate sunt cele, prevăzute în anexa nr. 4.

Art.7. Hotărârea nr. 91/2001 a Consiliului Judeţean Arad se abrogă.

Preşedinte, *Caius Parpală*

Avizat *Secretar General al Judeţului Arad* *Ioan Silaghi*

ROMÂNIA - JUDEȚUL ARAD

CONSILIUL JUDEȚEAN

ANEXA Nr. 1

La Hotărârea nr.3/29.01.2004 privind tarifele ce se aplică autovehiculelor cu tonaj şi/sau gabarit ce depăşesc limitele legale, înmatriculate în România şi care circulă pe drumurile judeţene din judeţul Arad

Nr. crt.	Denumirea tarifului			Unitate de calcul	Tarif în lei exclusiv TVA
0	1			2	3
1.	Depăşirea limitelor de greutate şi de gabarit	Depăşirea greutăţii totale, în tone	12,5-16,0	lei/ tone brute x km	239
			16,1-20,0		258
			20,1-25,0		281
			25,1-30,0		298
			30,1-35,0		317
			35,1-40,0		337
			40,1-45,0		355
			45,1-50,0		369
			50,1-55,0		374
			55,1-60,0		397
			60,1-65,0		404
			65,1-70,0		413
			70,1-75,0		425
			75,1-80,0		432
			80,1-85,0		440
			85,1-90,0		455
			90,1-95,0		463
			95,1-100,0		472
			Pt. fiecare 0,1-10,0 t peste 100 t		702
		Depăşirea greutăţii pe axa simplă, în tone	0,1-1,0	lei/ tonă axă x km	425
			1,1-1,5		548
			1,6-2,0		711
			2,1-2,5		954
			2,6-3,0		1250
			3,1-3,5		1656
			peste 3,5 t circulaţia este interzisă		
		Depăşirea greutăţii pe axa dublă, în tone	0,1-1,0	lei/ tonă axă x km	355
			1,1-2,0		468
			2,1-3,0		616
			3,1-4,0		826
			4,1-5,0		1185
			5,1-6,0		1656
			peste 6,0 t circulaţia este interzisă		
		Depăşirea greutăţii pe axa triplă, în tone	0,1-1,0	lei/x km tonă axă	355
			1,1-2,0		501
			2,1-3,0		667
			3,1-4,0		842
			4,1-5,0		1066
			5,1-6,0		1347
			6,1-7,0		1782
			peste 7,0 t circulaţia este interzisă		
		Depăşirea lungimii, în metri	0,10-1,0	lei/km	954
			1,01-2,0		1185
			2,01-3,5		1656
			3,51-6,0		2368
			6,01-9,0		3552
			9,01-12,0		4734
			12,01-15,0		7113
			Pt. fiecare 1,0 m peste 15,0 m		23464
		Depăşirea lăţimii sau înălţimii, în metri	0,01-0,5	lei/km	1187
			0.51-1,0		1666
			1,01-1,5		2368
			1,51-2,0		3561
			2,01-3,5		5925
			3,51-3,0		9477
			3,01-3,5		14222
			Pt. fiecare 1,0 m peste3,5 m		4745
2.	Recântărire sau remăsurare gabarit sau cântărire pentru RAR			lei/operaţie	471 744

NOTĂ: 1. Eliberarea avizului prealabil se face de către Administraţia Domeniului Public şi Privat a Judeţului Arad, la 30 de zile de la depunerea cererii şi actelor necesare, în regim normal şi la 5 zile în regim de urgenţă.

2. Eliberarea autorizaţiei speciale de transport se face pentru vehiculele ce depăşesc limitele legale de greutate totală sau pe axe şi/sau gabarit.

Autorizaţia specială se eliberează de către Administraţia Domeniului Public şi Privat a Judeţului Arad, în termen de 20 de zile de la depunerea cererii şi actelor necesare, în regim normal şi în 3 zile în regim de urgenţă.

Pentru traseul parcurs fără autorizaţie, dacă în urma verificărilor se constată degradări de drum, etc., transportatorul va suporta cheltuielile de reparaţie conform punctului 6.6. din Instrucţia aprobată prin O.M.T. nr.407/1999.

Calculul tarifelor la depăşirea limitelor de greutate şi de gabarit se face conform Instrucţiei aprobată prin O.M.T. nr.407/1999.

LIMITE MAXIME ADMISE

de greutate, pe configuraţii de osii, în funcţie de categoria drumului, pentru autovehiculele de transport marfă şi dimensiuni de gabarit, peste care este necesară obţinerea autorizaţiei speciale de transport

Nr. crt.	Caracteristicile vehiculelor		Drumuri modernizate	Drumuri pietruite
0	1		2	3
1.	Înălţime (m)		4,00	4,00
2.	Lăţime (m)		2,55	2,55
3.	Lăţime pentru vehicule frigorifice cu caroserie izotermă (m)		2,60	2,60
4.	Lungime (m)	autovehicule solo	12,00	12,00
		remorcă	12,00	12,00
		trenuri rutiere	18,75	18,75
		vehicule articulate	16,50	16,50
		autobuz cu 2 osii	13,50	13,50
		autobuz cu > de 2 osii	15,00	15,00
		autobuze articulate	18,75	18,75
		autobuz cu remorcă	18,75	18,75
5.	Greutăţii pe osii (t)	simplă nemotoare	8,00	7,50
		simplă motoare	9,00	8,00
		dublă (tandem)	15,00	14,00
		triplă (tridem)		
		d<1	10,00	10,00
		1<=d<1.3	14,00	13,00
		1.3<=d<1.8	16,00	15,00
		(d=dist. în m dintre osii)		

Valorile sunt conforme cu Ordonanţa nr.26/02.02.2003 pentru modificarea şi completarea Ordonanţei Guvernului nr.43/1997 privind regimul drumurilor.

ANEXA Nr. 2

La Hotărârea nr.3/29.01.2004 cu privire la tarifele pentru eliberarea acordurilor prealabile şi a autorizaţiilor de amplasare şi execuţie a unor obiective în zona drumurilor judeţene ale judeţului Arad

Nr. crt.	Denumirea documentului	U/M	Tarif avizat lei/UM
1.	**Acord prealabil de amplasare şi execuţie în zona drumului:** -fără constatare pe teren -cu constatare pe teren (se adaugă 210 600 lei c/v al prestaţiei privind constatarea pe teren)	lei/buc.	649 350
a)	cu mijloc de transport asigurat de beneficiar	lei/buc.	649 350 210 600 859 950
b)	cu mijloc de transport asigurat de administratorul drumului	lei/buc.	859 950 lei + tariful legal lei/km al mijlocului de transport asigurat
2.	**Autorizaţie de amplasare şi execuţie în zona drumului**		
2.1.	fără constatare pe teren	lei/buc.	603 720
2.2.	cu constatare pe teren		
a)	cu mijloc de transport asigurat de beneficiar	lei/buc.	603 720 210 600 814 320
b)	cu mijloc de transport asigurat de administratorul drumului	lei/buc.	814 320 + tariful legal lei/km al mijlocului de transport asigurat
3.	**Pentru schimbări de soluţii, care comportă modificări ale planurilor din documentaţia prezentată de beneficiar (efectuate de administratorul drumului), se percep în plus de**		
	A.D.P.P.J. Arad	lei/buc.	143 910
	A.D.P.P.J. Arad	lei/oră	43 875

NOTĂ: Tarifele nu includ TVA.

ANEXA Nr. 3

la Hotărârea nr.3./29.01.2004 tarifele de închiriere sau concesionare a suprafeţelor de teren din zona drumurilor judeţene ale judeţului Arad

Nr. crt.	Scopul închirierii	U/M	Tarif în lei/mp
0	1	2	3
1.	Amplasare panou publicitar şi reclame Suprafaţa minimă supusă tarifării va fi cea rezultată din încadrarea proiecţiei orizontale a panoului, la care se adaugă 1 m de jur-împrejur	mp/lună	33 170
2.	Spaţii cu destinaţie comercială (chioşc, rulotă, masă pentru desfacere produse alimentare şi nealimentare, etc.) Suprafaţa minimă tarifată va fi cea a obiectivului amplasat plus 1 m de jur-împrejur	mp/lună	14 040
3.	Accese la:		
a)	staţii distribuţie carburanţi	mp/lună	42 120
b)	hoteluri, moteluri. depozite en-gross, etc. Suprafaţa supusă tarifării este formată din benzile de accelerare şi decelerare şi stocaj pentru virare la stânga. Suprafaţa supusă tarifării reprezintă terenul ocupat din ampriza şi zona de siguranţă a drumului		

NOTĂ: Tarifele nu includ TVA.

Concesionarea/închirierea suprafeţelor de teren din zona drumurilor judeţene se realizează pe bază de contract pentru obiectivele amplasate cu caracter definitiv sau pentru accesele la aceste obiective.

ANEXA Nr. 4

la Hotărârea nr.3./ 29.01.2004 privind stabilirea tarifelor de folosinţă a unor obiective sau utilităţi amplasate pe terenuri aparţinând drumurilor judeţene din Judeţul Arad

Nr. crt.	Denumirea obiectivului	U/M	Tarif în lei/UM/an
0	1	2	3
A.	**Conducte pentru gaze, ţiţei derivate, alte produse Inflamabile**		
1	Subtraversare de drum pietruit		
a).	Conductă până la Ø 100 mm	m.l.	28 080
b).	Conductă între Ø100 - 500 mm incl.	m.l.	42 120
c).	Conductă peste Ø 500 mm	m.l.	70 200
2	Subtraversare de drum cu îmbrăcăminte modernă (asfalt, beton de ciment, pavaj, piatră cubică)		
a).	Conductă până la Ø 100 mm	m.l.	56 160
b).	Conductă între Ø100 - 500 mm incl.	m.l.	70 200
c).	Conductă peste Ø500 mm	m.l.	112 320
3	Instalaţii de conducte în lungul drumului		
a).	Conductă până la Ø 100 mm	m.l.	98 280
b).	Conductă între Ø 100 - 500 mm incl.	m.l.	140 400
c).	Conductă peste Ø 500 mm	m.l.	210 600
3,1	În ampriză		
a).	Conductă până la Ø 100 mm	m.l.	56 150
b).	Conductă între Ø 100 - 500 mm incl.	m.l.	70 200
c).	Conductă peste Ø 500 mm	m.l.	112 320
3.2.	În spaţiul de siguranţă		
3.2.1.	Aerian		
a).	Conductă până la Ø 100 mm	m.l.	28 080
b).	Conductă între Ø 100 - 500 mm incl.	m.l.	42 120
c).	Conductă peste Ø 500 mm	m.l.	70 200
3.2.2.	Subteran		
a).	Conductă până la Ø 100 mm	m.l.	28 080
b).	Conductă între Ø 100 - 500 mm incl.	m.l.	42 120
c).	Conductă peste Ø 500 mm	m.l.	70 200
4	Instalaţii de conducte în canalele tehnice ale podurilor şi pavajelor sau legate de suprastructura ori infrastructura acestora		
a).	Conductă până la Ø 100 mm	m.l.	252 720
b).	Conductă între Ø 100 - 500 mm incl.	m.l.	351 000
c).	Conductă peste Ø500 mm	m.l.	533 520
B.	**Conducte pentru apă, irigaţii, aburi,conducte de evacuare a apelor şi alte asemănătoare(puţuri apă,etc)**		
5	La drumuri pietruite		
5.1.	Subtraversare		
a).	Conductă până la Ø 100 mm	m.l.	21 060
b).	Conductă între Ø 100 - 500 mm incl.	m.l.	28 080
c).	Conductă peste Ø 500 mm	m.l.	42 120
5.2.	Traversare aeriană		
6	La drumuri cu îmbrăcăminte modernă (asfalt, beton, ciment,pavaj, piatră cubică)		
a).	Conductă până la Ø 100 mm	m.l.	42 120
b).	Conductă între Ø 100 - 500 mm incl.	m.l.	56 160
c).	Conductă peste Ø 500 mm	m.l.	84 240
6.1.	Subtraversare		
a).	Conductă până la Ø 100 mm	m.l.	42 120
b).	Conductă între Ø 100 - 500 mm incl.	m.l.	56 160
c).	Conductă peste Ø 500 mm	m.l.	84 240
6.2.	Traversare aeriană		
a).	Conductă până la Ø 100 mm	m.l.	84 240
b).	Conductă între Ø 100 - 500 mm incl.	m.l.	112 320
c).	Conductă peste Ø 500 mm	m.l.	168 480
7	Instalaţii de conducte în spaţiul de siguranţă în lungul Drumului		
7.1.	Subterane		
a).	Conductă până la Ø 100 mm	m.l.	21 060
b).	Conductă între Ø 100 - 500 mm incl.	m.l.	28 080
c).	Conductă peste Ø 500 mm	m.l.	42 120
7.2.	Aeriene		
a).	Conductă până la Ø 100 mm	m.l.	42 120
b).	Conductă între Ø 100 - 500 mm incl.	m.l.	56 160
c).	Conductă peste Ø 500 mm	m.l.	84 240
8	Instalaţii de conducte în ampriză în lungul drumului		
a).	Conductă până la Ø 100 mm	m.l.	84 240
b).	Conductă între Ø 100 - 500 mm incl.	m.l.	112 320
c).	Conductă peste Ø 500 mm	m.l.	168 480
9	Instalaţii de conducte în canalele tehnice ale podurilor şi pasajelor sau legate de suprastructura ori infrastructura Acestora		
a).	Conductă până la Ø 100 mm	m.l.	210 600
b).	Conductă între Ø 100 - 500 mm incl.	m.l.	280 800
c).	Conductă peste Ø 500 mm	m.l.	421 200
C.	**Conductori electrici, telefonici şi alte asemănătoare**		
10	Traversare aeriană	m.l.	28 080
11	Subtraversare		
11.1.	Drum pietruit	m.l.	28 080
11.2.	Drum cu îmbrăcăminte modernă	m.l.	56 160
12	Amplasarea unor stâlpi		
12.1.	În ampriza drumului	buc.	421 200
12.2.	În spaţiul de siguranţă	buc.	70 200
13	Instalarea în canalele tehnice ale podurilor şi pasajelor sau legate de suprastructura ori infrastructura acestora	m.l.	70 200

NOTĂ:

1 Sunt scutite de la plata tarifelor de folosinţă:

1.1. Unităţile bugetare din reţeaua drumurilor publice, unităţile Ministerului de Interne şi ale Ministerului Apărării Naţionale, precum şi unităţile bugetare de asistenţă socială şi de educaţie (spitale, creşe, aziluri de bătrâni, şcoli, grădiniţe).

eneficiarii conductelor de orice fel la branşamente la utilizatorii casnici.

1.3. Regia de apă canal pentru conductele din administrare, pentru perioada erulării împrumutului BERD.

2 Tarifele din prezenta listă anexă nu includ TVA - conform O.G.nr.3/1993 cu completările ulterioare şi nici impozite şi accize conform Legii nr. 27/1994, acestea urmând a fi calculate distinct şi virate la bugetul local.

S.C. SATLINE S.R.L. TELEFON 251.461, 0744/507.211 SHOW ROOM ARAD,Piata Mihai Viteazul - BL. M7 - PARTER
TÂMPLĂRIE DIN ALUMINIU ŞI P.V.C.
CU GEAM TERMOPAN; PROFILE PVC TROCAL Germania; PROFILE ALUMINIU Grecia
Reduceri între 8 şi 12% în perioada ianuarie-februarie
NOU! RATE / 5 ani AVANS 0 (c.53/2004)

ÎN ATENŢIA PLĂTITORILOR DE CONTRIBUŢII

Având în vedere faptul că declaraţia inventar ce se depune până la data de 15 februarie 2004 la organele fiscale competente ale Ministerului Finanţelor Publice nu cuprinde creanţele bugetare reprezentând contribuţii pentru asigurările sociale de sănătate pe care Casa Naţională de Asigurări de Sănătate le-a cesionat către Autoritatea pentru Valorificarea Activelor Bancare,

VĂ ADUCEM LA CUNOŞTINŢĂ FAPTUL CĂ LISTA ÎN CAUZĂ POATE FI CONSULTATĂ LA AVIZIERELE CASEI DE ASIGURĂRI DE SĂNĂTATE ARAD, *din B-dul Revoluţiei, nr. 45.*
(3928330)

s.c. SALUBRITATE s.a.
Arad - Bd. IULIU MANIU f.n.
• deratizare • dezinsecţie
INFORMAŢII la
telefon 280.724, fax: 219.388
e-mail: salarad@inext.ro (c.20/2004)

Vacanţă la Moneasa
7 zile = 77 euro
cazare ** / pensiune completă / recuperare
Locuri limitate în perioada
15 - 22 februarie 2004
si 22 - 29 februarie 2004
Rezervarea locurilor se face la
tel./fax 0257/212339; 0722 290457 (3928402)

S.C. Romania Cable Systems S.A.
Organizează
rcs
Selecţie pentru postul de Manager - Zona Arad
Cerinţe:
- Studii superioare economice sau tehnice;
- Experienţa în conducere minimum 3 ani;
- Abilităţi în utilizarea aplicaţiilor informatice manageriale şi de birou;
- Cunoaşterea limbii engleze şi posesia carnetului de conducere categoria B, constituie un avantaj.

Candidaţii vor depune aplicaţiile la sediul firmei din Arad, Str. Grigore Alexandrescu nr. 25-27, până la data de 20.02.2004.
(3928430)

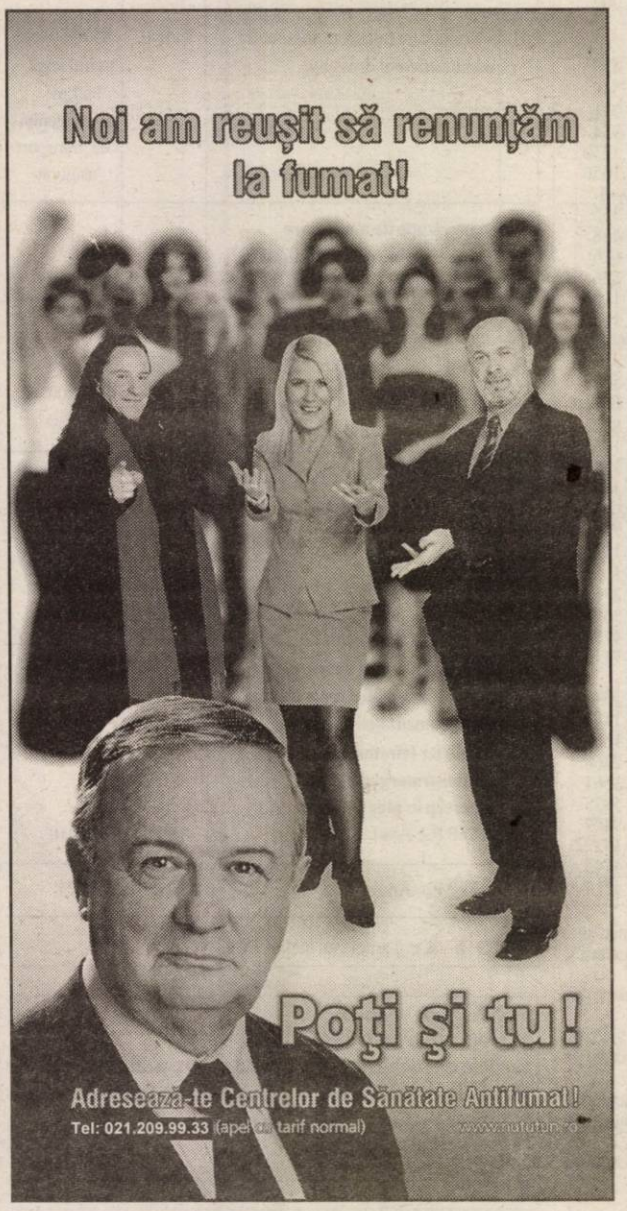

S.C. BERGHEM S.R.L.
ANGAJEAZĂ
CONTABIL
CONDIŢII:
- operare PC (WORD, EXCEL);
- completare şi administrare acte vamale;
- cunoştinţe minime de limba italiană;
- salar atractiv;

Informatii suplimentare
0257 279 142
(C.A.589/2003)

STAŢIUNEA DE CERCETARE DEZVOLTARE PENTRU BOVINE ARAD
cu sediul în Arad Calea Bodrogului nr. 32
vinde 200 tone soia la preţul de
9.500 lei + TVA/kg livrare loco furnizor.
INFORMAŢII LA TELEFON
0257/281.142; 281.863.
(4127345)

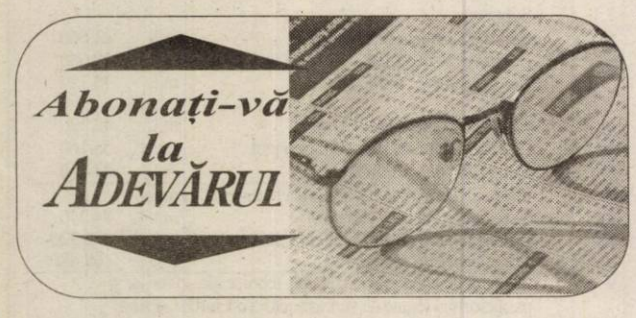

Restaurantul Clubul Presei
Bd. Revoluţiei nr. 81
Tel: 0257/280.989 0722.639.554
Organizează
nunţi botezuri mese festive
CELE MAI avantajoase preţuri DIN ARAD!

SC EXPERT SA
Lichidator al SC AGROCOMESO SA, anunţă vânzarea conform Legii 64/1995 prin licitaţie publică deschisă, cu strigare a urmatoarelor active:
Activ **FABRICA DE LAPTE**, situat în Satu Nou, jud. Arad, compus din: fabrica de lapte cu urmatoarele obiective: linie tehnologică de prelucrare lapte, bazine de inox pt. stocare lapte, instalaţie frig pt. camera frig, grup răcire apă, staţie alimentare cu apă; centrală termică, garaj cu sopron.
Vânzarea bunurilor se face în bloc. Preţul de pornire pentru activ este de **645.701.220 lei**. La preţul menţionat se adaugă TVA.
Contravaloarea caietelor de sarcini este de **600.000 lei**. Garanţia pentru înscriere la licitaţie este de 10% din valoarea de pornire a activului.
Activele pot fi vizitate la amplasamentele susmenţionate, în fiecare zi lucrătoare, între orele 9-13.
Licitaţia va avea loc la data de 27.02.2004 ora 12.00 la sediul SC AGROCOMESO SA, Satu Nou, jud. Arad.
Licitaţia se va relua în data de 05.03.2004, ora 12.00, cu reducerea preţului de 10%.
Caietele de sarcini pot fi achizitionate zilnic, la sediul SC EXPERT SA, Arad, str.D. Bolintineanu, nr. 5. Înscrierile, achiziţionarea caietului de sarcini şi achitarea garanţiei de înscriere la licitaţie se pot efectua până la data de 27.02.2003, ora licitaţiei, respectiv 05.03.2004.
Relaţii la sediul SC AGROCOMESO SA Satu Nou, jud. Arad, dna.Szori Clara sau SC EXPERT SA, tel. 0257/259740, d-na Molnar Adriana, d-şoara Codilean Mariana.

SC DISTRIGAZ - NORD SA TG. MUREŞ
Cod fiscal R 10976687, Piaţa Trandafirilor nr. 21, Tg. Mureş, tel. 0265/267601, fax 0265/267229,
reia **procedura de achiziţie publică** prin procedura cerere de ofertă pentru lucrarea :
Clădire punct de lucru şi colectare Grădişte, loc. ARAD
Clădire dispecerat şi pază sediu Sector ARAD
Data limită pentru depunerea ofertelor : **26.02.2004, ora 9.**
Data, ora şi locul deschiderii ofertelor : **26.02.2004, ora 11,** la sediul **SC DISTRIGAZ - NORD SA TG. MUREŞ**, Piaţa Trandafirilor nr. 21, Tg. Mureş.
Condiţii de eligibilitate : conform Fişei de date a achiziţiei.
Criteriul aplicat pentru atribuirea contractului : oferta cea mai avantajoasă din punct de vedere tehnico-economic.
Documentaţia pentru elaborarea şi prezentarea ofertei se poate achiziţiona de la **SC DISTRIGAZ - NORD SA TG. MUREŞ**. Costul unui exemplar : 600.000 lei.
Relaţii suplimentare la tel. 0265/267601, Birou Licitaţii Contractări.
DIRECTOR GENERAL - Virgil Metea (3928439)

Citeşte ADEVĂRUL Cotidian independent Arad
Pentru ca tu să fii bine informat!

SANPAOLO IMI BANK
Depozit la termen
între 12 şi 36 de luni
Cu plata dobânzii lunar
18% p.a. - DOBÂNDĂ ÎN PRIMA LUNĂ
Informatii suplimentare
ARAD, B-dul Revolutiei nr. 88
TELEFON : 284.888 ; FAX : 285.202

ADEVĂRUL

Cotidian independent Arad

ARIS-SA
Partenerul întreprinzătorilor care se respectă
s.c. ARIS s.a. Arad
Calea Victoriei 33-35
Fax: 250.675
Tel: 256.488 257.337

Anul XVI, nr. 4138 | 16 pagini | LUNI, 16 FEBRUARIE 2004 | 6.000 lei
adevarul@arad.ro; adv.pub@arad.ro | http://adevarul.arad.ro
Publicaţie auditată de BRAT | Tiraj mediu zilnic vândut: 28 134

Urechea surdului

Ştefan Tabuia

Spune o înţeleaptă vorbă din bătrâni că este inutil să baţi toaca la urechea surdului, fiindcă oricum nu aude. Sau, poate, nu vrea să audă ceea ce nu îi convine. În postura surdului prefăcut se află şi câţiva dintre edilii de frunte ai Aradului, cărora în zadar le spui că unul dintre partenerii preferaţi ai Primăriei axat pe afaceri cu exploatarea parcărilor publice este acuzat de Curtea de Conturi că încalcă în mod grosolan cele mai elementare norme fiscale instituite în statul nostru de drept. În mai multe numere ale ziarului nostru au fost publicate articole în care au fost prezentate pe îndelete concluziile controlului financiar la Belsirim Automotive în problema afacerii Parktronic. S-a vorbit clar despre debandada din actele contabile, despre anarhia din evidenţa încasărilor băneşti, despre ridicarea fără întocmirea documentelor legale a unor sume imense de bani lichizi din gestiunea unităţii, despre sustragerea de la plata taxelor şi impozitelor cuvenite etc. etc. Fapte de o deosebită gravitate puse de Curtea de Conturi în seama Parktronic! şi care ar fi trebuit să se constituie în tot atâtea sirene de alarmă pentru naşii conlucrării Primăriei cu Belsirim au rămas fără nici un ecou. Nici primarul Dorel Popa, nici aghiotantul său viceprimarul Emanoil Voicu nu au binevoit să scoată vata din urechi pentru a asculta binecuvântările arădenilor fericiţi cu afacerea Parktronic şi nici să-şi deschidă ochii pentru a citi articolele din ziarul nostru. Cu atât mai puţin să se adreseze de bunăvoie arădenilor pentru a le expune măsurile pe care intenţionează să le ia în vederea recuperării pagubelor sugerate de concluziile controlului mai sus amintit. A fost nevoie să mergem cu toaca în biroul viceprimarului Voicu pentru a obţine câteva păreri, foarte generale de altfel, pe marginea cauzei prezentate.

(Continuare în pagina 4)

Weekend negru în judeţul Arad

Tragedie la Pâncota

Patru vânzători de mobilă au murit carbonizaţi

În seara zilei de vineri, în oraşul Pâncota s-a petrecut o tragedie înfiorătoare. Patru tineri, care obişnuiau să vină la celebrul târg din localitate în fiecare sâmbătă, şi-au făcut apariţia în piaţă încă de vineri seara, spre a-şi ocupa locuri preferenţiale. Vindeau mobilier şi erau cunoscuţi deja de localnici. În fiecare sâmbătă, fotoliile şi canapelele acestora puteau fi văzute pe partea stângă a intrării în târg.

Având în vedere că aveau în faţă o noapte întreagă, cei patru s-au înghesuit în IMS-ul cu care au călătorit de la Bistriţa Năsăud la Arad şi s-au încălzit la o flacără întreţinută de o butelie cu gaz.

Eugenia Pantea

(Continuare în pagina 3)

Accident grav

Un TIR s-a făcut praf pe şoseaua Arad - Nădlac

Aseară, cu câteva minute înainte de orele 18,00, pe şoseaua naţională Arad-Nădlac a avut loc un accident de circulaţie în urma căruia un autotir cu numărul de înmatriculare AR-80-LRN, s-a făcut praf. Şoferul, P.T., de 48 de ani, din Arad, cu experienţă în materie de conducere a TIR-urilor, a mizat prea mult pe acest lucru, astfel că nu a adaptat viteza la condiţiile de drum, maşina a derapat şi a ieşit de pe carosabil, acroşând trei copaci de pe marginea drumului.

Martorii oculari nu şi-au închipuit că şoferul ar fi putut scăpa cu viaţă însă, acesta a fost scos din autovehiculul avariat, de asistenţii de la Salvare, în timp util şi transportat în stare de şoc la Secţia Chirurgie Urgenţe a Spitalului Judeţean Arad. Se pare că picioarele i-au fost zdrobite în proporţie mare, starea pacientului fiind critică.

P.T. era angajat al unei firme arădene şi se deplasa cu TIR-ul încărcat cu marfă dinspre vama Nădlac.

Accidentul s-a produs la câţiva kilometri după ieşirea din localitatea de frontieră.

La faţa locului s-au prezentat inclusiv pompierii de la descarcerare, însă nu a fost nevoie de intervenţia lor.

Eugenia Pantea

Foto: Şt. Matyaş

Tinerii de azi sunt generaţia ecranului, a imaginii (dar)

„Presa scrisă dispune de serioase atuuri”

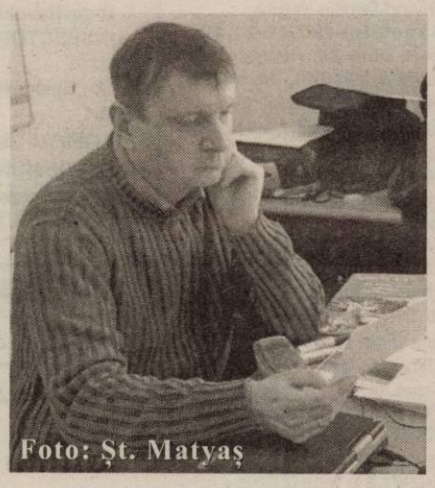

Foto: Şt. Matyaş

La Casa Corpului Didactic a avut loc, săptămâna trecută, un stagiu de formare continuă pentru profesorii de limbă franceză, intitulat „Education aux medias”. El a fost organizat în cadrul unui program de cooperare lingvistică între Serviciul de Cooperare şi Acţiune Culturală al Ambasadei Franţei în România şi Ministrul Educaţiei, Cercetării şi Tineretului, în colaborare cu Inspectoratul Şcolar Judeţean Arad şi Centrul Cultural Francez din Timişoara.

*Animatorul acestui inedit curs a fost prof. **Dominique Gaye**, coordonatorul C.L.E.M.I. al Academiei din Dijon, care a avut amabilitatea să ne acorde în exclusivitate un interesant interviu .*

A consemnat,
V. Filip

(Continuare în pag. 8)

JACKSON
Hotel Restaurant din Vama Nădlac
Organizează nunţi botezuri mese festive
La numai 12 Euro
Informaţii tel.206.227
(C.698/2003)

INTERNEXT
Acces liber fără paroală !
Trafic NELIMITAT !
891234
Tarife fără TVA:
TARIF I Luni-Duminica 8-22 3,52 eurocenti/minut
TARIF II Luni-Duminica 22-8 1,76 eurocenti/minut
Info : 0257-285353; www.inext.ro
(C.774/2003)

Abonează-te la ADEVĂRUL

STIHL®
Pentru orice motofierăstrău cumpărat în februarie primiţi:
1 lanţ
1 litru ulei
SC FOX IMPEX SRL
ARAD, CALEA TIMIŞORII NR.11
TEL/FAX 278474
(C.p.69/2004)

MOBILA johanna srl
Arad
Promoţie 2004
Bucătării moderne
Începând de la 5.000.000 lei + T.V.A.
Vizitaţi-ne expoziţia!
Str. Poetului nr. 52
0257-272.522 0722.301.805
(41273477)

Corleone
organizează
în fiecare joi şi vineri,
Seri româneşti
cu muzică populară
Printre invitaţi: Aurel Şeran
Gabi Gheorghe
Dana Hanc
Informaţii şi rezervări la
tel. 210.944, 0788.340.772

MOBILĂ
CANAPELE COLTARE FOTOLII SCAUNE
MOBILIER TAPIŢAT
ÎNTR-O GAMĂ DE SUTE DE MODELE SI CULORI
PIAŢA SPITALULUI BL.NR. 5
TEL: 0257-338.606

Meditația zilei

„Cine nu izbutește cu duhul blândeții, nu o va scoate la capăt nici cu severitatea".

- Cehov -

Calendar

Astăzi, Soarele răsare la ora 7 și 21 de minute și apune la ora 17 și 38 de minute. Au trecut 46 de zile din acest an. Au mai rămas 320 de zile până în 2005.

Praznicul zilei: Biserica ortodoxă: Sf. Mc. Pamfil preotul și Valentin diaconul; Cuv. Flavian; **Biserica greco-catolică**: Pamfil, Valentin, Flavian; **Biserica romano-catolică**: Iulian și Iuliana

Cinematografe

DACIA (tel. 255.576): Kill Bill: Vol I A (SUA) 11; 13,30; 16; 18,30; 21

MUREȘUL (tel. 280.532): Matrix Revoluții 3 (SUA) 10; 12,30; 15; 18

ARTA (tel. 280.526): Niki Ardelean, colonel în rezervă (România) 16; 18; 20

SALA MICĂ: Asasin în slujba legii (SUA) 15,30; 18,30

Comenzi taxi

- **ALFA PLUS** 949; 349.349
- **DELMAR** 229220
- **TAXI ALFA** 22.88.88; 25.25.26; 0723-200.301; 0745-50.60.70
- **TAXI ARAD:** 244.244; 274.444; 0722-755.440
- **DIESEL STAR** 212.222; 0722-361.011; 0745-645.645
- **EUROPA** 275.555; 0723-677.555; 0744-828.163
- **FAVORIT** 280.000; 281.111; 0740-083.333; 0742-409.992
- **VALI DIESEL** 280.705;280.100
- **MIRCO MILI** 230.530;230.730; 0740-152.828; 0723-062.366

Cursuri

Casa de Cultură a municipiului Arad, cu sediul în str. Gheorghe Lazăr nr.1, anunță înscrieri la următoarele cursuri: inițiere calculatoare (Windows, MS Office, utilizare internet), limba engleză, limba germană, limba italiană, coafură, cosmetică. Înscrierile se fac zilnic, la sediul instituției. Relații suplimentare la telefon 211.918, între orele 9-15.

Piața de mașini

Mașini străine:

VW Passat (2000): 16.600 Eu, BMW (1998): 11.700 Eu; BMW (1997): 9.700 Eu; BMW (2001): 18950 Eu; Toyota Yaris (2000): 6000 Eu; VW Passat (2000): 10600 Eu; Audi A4 (2001): 12700 Eu; Ford Mondeo (1995): 6.800 Eu, Opel Calibra (1992): 5.900, Opel Astra (1993): 4400 Eu, Opel Astra (1994): 4500 Eu, Opel Vectra (1993): 5500 Eu, Opel Omega (2001): 13.800 Eu; Ford Focus (2002): 10.600 Eu, VW Vento (1993): 6.300 Eu, VW Passat (2000): 11.800 Eu; VW Golf (1984): 3.000 Eu, VW Golf (1993): 5.600 Eu, VW Polo (2001): 9.600 Eu, Opel Corsa (2002): 7.700 Eu, Audi 100 (1985): 3.000 Eu, BMW 316 (1995): 7.900 Eu, Audi (2000): 14.300 Eu, Alfa Romeo (1987): 1.400 Eu, B.M.W.(1997): 4.800 Eu, Ford Mondeo (1994):4.900 Eu, Audi A6 (2000): 22900 Eu, Audi 80 (1986): 2250 Eu, Audi 80 (1981): 2.000 Eu, Audi (1994): 6.350 Eu, Audi A4 (2000): 13.450 Eu, Mercedes C Klasse (2002): 23.800 Eu, Renault Clio (1995): 4.400 Euro, Daewoo Leganza (1999): 7.950 Eu, B.M.W. 316 (2000): 13.200 Euro, B.M.W. 520 (2001): 18.700 Eu, B.M.W. 318 (1980): 1.300 Eu, VW Passat (2000) - 13.900 Euro; Ford Focus (2000) - 10.900 Euro; Fiat Brava (1995) - 5.500 Eu; Opel Corsa (1995) - 4.300 Euro,

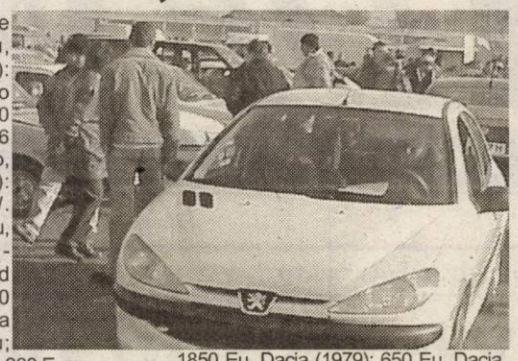

Mașini autohtone:

Renault Kangoo (2001): 1.600 Eu; Dacia 1307 (1999): 2850 Eu; Renault Laguna: 6.900 Eu; Dacia (1982): 850 Eu, Dacia (1998): 2.200 Eu, Dacia (1994): 1.500 Eu, Dacia (1991): 600 Eu, Dacia (1987): 850 Eu, Dacia Combi (1987): 22 milioane lei, Dacia Super Nova (2001): 4.500 Eu, Dacia (1997): 1850 Eu, Dacia (1979): 650 Eu, Dacia (1985): 600 Eu, Dacia Break (2001): 3.150 Eu, Dacia 1310 (1994): 1.800 Eu, Dacia (1987): 850 Eu, Dacia 1310 (1997) - 2.150 $; Dacia 1310 (1998) - 2.350 $; Dacia 1310 (1986) - 800 $; Dacia 1310 (1987) - 700 Euro; Dacia Super Nova (2001): 3700 Eu, Dacia (1991): 600 Eu.

N. B.

Rețeta zilei

Ciorbă de porc cu tarhon

Se taie carnea (piept de porc) în bucățele și se pune la fiert în apă rece cu sare. Se îndepărtează spuma. Se adaugă ceapa tocată mărunt, morcov și albitură, tăiate sferturi. Când carnea și zarzavatul sunt aproape fierte, se pun 1-2 linguri de orez ales și spălat și se continuă fierberea. La sfârșit se adaugă o legătură de tarhon opărit separat și tăiat mai mare. Se mai dau câteva clocote. Se acrește cu oțet.

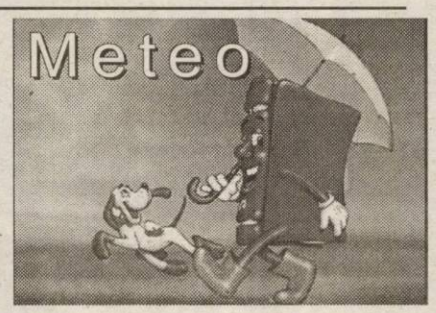

Vremea va fi rece. Cerul va fi temporar noros. Pe alocuri, mai ales în cursul zilei, se vor semnala precipitații mixte slabe. Izolat, vor fi condiții de polei. Vântul va sufla slab la moderat din nord-vest. Dimineața, în zonele joase va fi ceață.

Temp. max.: -2 la 2°C.

Temp. min.: -8 la -4°C.

CUR$UL VALUTAR

VALORI ÎNREGISTRATE LA SFÂRȘTUL SĂPTĂMÂNII TRECUTE

Denumirea valutei	BNR	BCR		BRD		Banca Transilvania		Banca Românească		Banca Romexterra		Alpha Bank	
		C	V	C	V	C	V	C	V	C	V	C	V
Euro	40758	40400	40900	40440	40930	40400	41000	40500	41000	40350	41050	40500	40950
Dolar S.U.A.	31778	31500	32000	31460	31960	31400	32000	31576	32124	31450	32150	31500	32050
Forint	155	145	160	149	158	151	157	-	-	147	157	-	-

Horoscop

Luni, 16 februarie 2004

Berbec (21.03-20.04). Vă veți confrunta cu multe probleme, îndeosebi cu cele care vă solicită mai mult timp decât aveți dvs. Se poate să cheltuiți mai mult decât ați prevăzut.

Taur (21.04-20.05). Intrați în viteză pentru că vă presează unele restanțe. Contați pe ajutorul unui șef.

Gemenii (21.05-20.06). Sunteți într-un conflict cu dvs. înșivă și vă manifestați cam rebel. Sfatul nostru: ponderați-vă!

Rac (21.06.-22.07). Apar unele fricțiuni în viața socială și în afaceri. Calmați-vă înainte de a spune sau a face ceva.

Leu (23.07-22.08). Afacerile sau unele aranjamente profitabile par să înflorească.

Fecioara (23.08-22.09). Astrele vă sunt favorabile desfășurării unor activități utile și plăcute.

Balanța (23.09-22.10). Un avantaj profesional vă stimulează energiile.

Scorpion (23.10-21.11). Unele neliniști apar în relațiile de cuplu sau în cele privind familia lărgită.

Săgetător (22.11-21.12). Este bine să vă treceți în revistă trecutul, să înțelegeți când și unde ați greșit.

Capricorn (22.12-19.01). Apar conflicte pe tema banilor, în care sunt antrenate persoane importante din anturajul dvs.

Vărsător (20.01-20.02). Partenerul de viață începe să vă irite îndeajuns încât să nu mai vedeți limpede avantajele stării dvs. civile.

Pești (21.02-20.03). Ați ajuns la concluzia că e bine să fiți mai revoluționari. În curând, veți dovedi tuturor că nu v-au înțeles cu adevărat.

UTILITARE

PIEȚE, TÂRGURI

Astăzi este zi de piață la Curtici, Nădlac, Bocsig, Gurahonț, Moneasa, Pilu, Vladimirescu. Tot astăzi se organizează târg săptămânal la Gurahonț și Bârzava.

Mâine, marți, este zi de piață la Sebiș, Almaș, Apateu, Semlac, Sântana, Șilindia, Vârfurile.

PRIMĂRIA MUNICIPIULUI

Program de relații cu publicul (camera 5) luni-miercuri-vineri între orele 8-12; marți-joi între orele 8-12; 15-17 - tel. 284.744, tel. centrală 281.850.

FARMACII DE SERVICIU

Farmacia **REMEDIUM** Arad, B-dul Revoluției nr. 52-54. Program luni-vineri: 7,30-20,00; sâmbătă 8,00-14,00. Telefon 233.195. Eliberează medicamente compensate și gratuite.

Farmacia **„ALEXANDRA"**, str. Tribunul Dobra, nr. 24 (stația tramvai Boul Roșu), tel. 282.062. Program luni-vineri: 7-22; sâmbăta: 8-18; duminica: 9-15. Eliberează medicamente compensate și gratuite

Farmacia **„OMNIAFARM"**, Calea Aurel Vlaicu, Bl. Z28, cu program zilnic de la orele 8,00-22,00. Telefon 271.724. Eliberează rețete gratuite și compensate.

URGENȚE STOMATOLOGICE

Cabinetul de pe str. Crișan (în spate la Gionelli) are program non-stop. Telefon: 253794.

DISPENSAR VETERINAR

Dispensarul veterinar din Aradul Nou efectuează zilnic, orele 8-16 (sâmbăta 8-12 și duminica) examen trichineloscopic, vaccinări antirabice și sterilizări câini-pisici, însămânțări artificiale. Telefon 287.298

Dispensarul veterinar din Curtici: examen trichineloscopic, vaccinări, tratamente, consultații, la toate speciile de animale. Telefon 464.145

ÎNTRERUPERI CURENT

Luni, 16 februarie orele 8-15: Faleza Sud Bl. 1, 2

Marți, 17 februarie, orele 8.15: Faleza Sud Bl. 3, 4, 5

CITIRE APOMETRE

Luni, 16 februarie: Bl. 102-150, 151-200, 301-325, 501-550, 551-585 Micălaca, Iosif Lengyel, Ady Endre, Busuioc, Fluierului, Z. Moricz, Bradului, Zmeurei, Tismana, Sever Bocu, Predeal, Fluturilor, Ghioceilor, Ciorogariu cu soț, Oituz fără soț, Putnei, Moșilor, Eroul Necunoscut, 9 Mai, Romei

ADMINISTRAȚIA FINANȚELOR PUBLICE

Administrația Finanțelor Publice a municipiului Arad: Asistență contribuabili (impozitul pe venitul global) - telefon 280633, 280733, int. 198 (persoane fizice) și 125 (persoane juridice) între orele 8,00-12,00. Informații suplimentare la www.finantearad.ro

TELEFOANE DE URGENȚĂ

POMPIERI 981; 251.212

AMBULANȚĂ ARAD - 961 sau 251.313

POLIȚIE: 955

Numărul de centrală telefonică al I. J. P. (Inspectoratul Județean de Poliție) Arad: 207.100.

S. C. DISTRIGAZ-NORD S. A. TÂRGU MUREȘ

Sucursala de Distribuție a Gazelor Naturale Arad, Dispeceratul permanent - telefon 218.928; 256.928

DERANJAMENTE CURENT ELECTRIC 235.991

S. C. SALUBRITATE S. A. ARAD

Dispecerat între orele 7,00 - 19,00, tel.: 280.873

PROTECȚIA CONSUMATORULUI

B-dul Revoluției, nr. 50. Telefon: 257049

DIRECȚIA DE SĂNĂTATE PUBLICĂ - serviciul de permanență: 254.438

GARDA FINANCIARĂ

B-dul Revoluției nr. 79, telefon: 280971

INSPECTORATUL TERITORIAL DE MUNCĂ ARAD

Str. Episcopiei nr. 11-13, tel.: 211762, 211862, 257251

AGENȚIA JUDEȚEANĂ PENTRU OCUPAREA FORȚEI DE MUNCĂ

Str. Gheorghe Lazăr nr. 20, tel: 281998, 211791

POLIȚIA DE FRONTIERĂ: tel.: 959

A.T.I.P.O. 1

Călătoriți prin nici în Europa!

SIGURANȚĂ-CONFORT-PREȚURI MINIME-REDUCERI-RAPIDITATE-CALITATE

TRANSPORT INTERNAȚIONAL DE PERSOANE

AUSTRIA-ITALIA-SPANIA-PORTUGALIA-GERMANIA-BELGIA-OLANDA-FRANȚA

Ofertă specială

REPREZENTANȚA LUCKY TOUR - SAIZ TOUR societate Spaniolă - Română

SPANIA 110 EURO

GERMANIA 50 EURO

BELGIA, OLANDA 130 EURO

REPREZENTANȚA PLETL, PRIAMUS TRANSILVANIA TRANSPORT societăți Germano-Române

ITALIA 95 EURO

REPREZENTANȚA ERIKA INVEST SAMEX, FIL societăți Italiano-Române

(C.A 689/2003)

REZERVĂRI ȘI INFORMAȚII:

TEL.: 254.745, 281.028, 0788.43.68.48

HEMOROIZI

Cabinet privat Dr. ONIȚA

Consultații și tratament proctologic complet

Semne de alarmă:
- exteriorizarea hemoroizilor
- sângerarea
- durerea
- mâncărimea anală

Tratamentul:
- Nu necesită internare, anestezie și nici operație în 90% din cazuri
- Rezultate foarte bune
- Tarife reduse

ARAD TIMIȘOARA

www.madestetic.ro Tel. 0740.336.899; 210067 (4044284)

Societate Comercială

ANGAJEAZĂ PERSONAL

CASĂ AMANET

str. P-ța GĂRII, bl. G, sc. B, ap. PARTER (vis - a - vis de magazinul CHIC 3)

INTERVIU ÎN DATA DE 26.02.2004 ORA 13.00

relații la telefon: 0233.231451, 0722.324167

Tragedie la Pâncota

Patru vânzători de mobilă au murit carbonizați

(Urmare din pagina 1)

Au adormit, flacăra a consumat tot oxigenul din mașină, iar cei patru și-au pierdut viața, în jurul orelor 22,00. Dr. **Stelian Crișan**, șeful Spitalului de Medicină Legală Arad, ne-a declarat: **„Cei patru au murit în urma intoxicării cu monoxid de carbon. Caracteristică pentru acest tip de intoxicație este starea de amețeală profundă, dublată de imposibilitatea subiectului de a se mișca. Cei patru tineri care au decedat la Pâncota au rămas fără oxigen, au inhalat monoxid de carbon și au intrat în starea descrisă mai sus. Și-au pierdut, la scurt timp, viața, iar flacăra buteliei, care a atins, probabil, îmbrăcămintea unuia dintre ei, a dus la carbonizarea tuturor celor patru cadavre. În momentul în care cei care i-au descoperit au deschis ușa IMS-ului, la contactul cu aerul a izbucnit o vâlvătaie puternică, ce a distrus mașina în întregime."**

Nefastă s-a dovedit a fi și decizia celor patru de a acoperi IMS-ul cu o bucată de nailon, spre a crea acel efect de „solar", pentru a se încălzi mai bine. Când acesta a luat foc, s-a topit, pur și simplu, peste trupurile celor decedați.

La Pâncota s-a deplasat inclusiv prefectul Aradului, **Dan Ungureanu**, care a tratat la modul cel mai serios problema cazării celor ce vin la piață înainte cu o seară, încercând o discuție, pe această temă, cu primarul orașului, pentru rezolvarea problemei acestora, pe viitor și evitarea incidentelor de genul celui descris.

Ioan Tănase, de 30 de ani, **Ioan Titus Cota,** de 35 de ani, **Vasile Bica**, de 52 de ani și **Ionel Buducean,** toți din Josenii Bârgăului, județul Bistrița Năsăud, au fost transportați, în sicrie, în județul lor de baștină, în dimineața zilei de sâmbătă.

Finanțe

Declarații-inventar pentru contribuțiile sociale

Plătitorii de contribuții sociale care la data de 31 decembrie 2003 înregistrează obligații restante reprezentând contribuții sociale **neachitate până la 31 ianuarie 2004, au obligația să depună o declarație-inventar** la organul fiscal unde este înregistrat ca plătitor de impozite și taxe (inclusiv sucursalele sau punctele de lucru au această obligație). Această declarație-inventar trebuie depusă până la 16 februarie 2004.

Declarația-inventar se depune în format electronic, însoțit de două exemplare listate, semnate și ștampilate de contribuabil. Programul informatic pentru întocmirea declarației este pus la dispoziție gratuit de către finanțe, sau se poate descărca de pe adresa www.finantearad.ro, rubrica programe utile.

Accident mortal în Zona Subcetate

Ziua de sâmbătă a fost nefastă pentru județul Arad. După ce patru tineri au ars într-un IMS lângă piața din Pâncota, un accident de circulație petrecut în municipiu a îndoliat familia Țucudean.

Teodor Țucudean, de 38 de ani, șef de cantină la S.C. Apă - Canal Arad, și-a pierdut viața, după ce a intrat în parapetul din beton ce străjuiește șoseaua din Zona Subcetate. Țucudean se afla la volanul unui BMW și nu a adaptat viteza la condițiile de trafic. Astfel, la o curbă la stânga a pierdut controlul volanului, izbindu-se puternic în parapetul de pe marginea carosabilului. Și-a pierdut viața instantaneu, iar **Mirel Morogan**, pasager pe scaunul din dreapta al autovehiculului, a fost accidentat ușor. Teodor Țucudean era cunoscut în oraș în special pentru pasiunea sa pentru handbal. Până acum doi ani a fost finanțatorul oficial al echipei masculine de handbal UAV - Sabina.

Teodor Țucudean poseda un permis de conducere categoriile B și C, cei apropiați lui fiind cel puțin uimiți de cele întâmplate, având în vedere experiența acestuia. S-a pus inclusiv problema unui infarct, știut fiind că Teo Țucudean a suferit, anterior, câteva atacuri.

Eugenia Pantea

„Metodica" profesorilor de matematică

La Liceul teoretic „Vasile Goldiș" Arad a avut loc recent - în organizarea I.Ș.J. - o activitate metodică a profesorilor de matematică din municipiul Arad. Această activitate a constat în prezentarea de către doamna profesoară Carmen Rus a două lecții de matematică în sistemul AEL, soft de asistență educațională care oferă posibilitatea susținerii unor lecții de matematică interactive, organizarea elevilor în clase virtuale, cu posibilitatea însușirii conținuturilor lecției de către elevi, evaluare și autoevaluare prin teste de autocontrol și autoevaluare.

Tipografia Mediagraf vinde la preț de producător hârtie pentru ambalaj

(simplă sau personalizată) la diferite dimensiuni, pentru persoane fizice și juridice.

De asemenea execută, la comandă, o gamă largă de imprimate și alte tipărituri.

Informații și comenzi la tel. 250.902 sau direct la sediul Tipografiei Mediagraf, str. Feleacului FN (lângă complexul Jackson), zilnic între orele 8-15.

Cronica măruntă

● Vineri noaptea, de pe strada Pionierilor, din municipiu, s-a furat un autoturism marca Dacia 1310, albastru metalizat. Mașina, cu numărul de înmatriculare AR-05-TEM, este proprietatea lui Marcel Șerbănoiu, domiciliat pe strada T. Vladimirescu, la nr. 14. Până ieri dimineață, polițiștii nu au reușit identificarea mașinii și a celor ce au făcut-o nevăzută.

● Valentin P., din Cugir, s-a gândit să testeze vigilența polițiștilor de frontieră, prezentându-se la control cu un pașaport care nu-i aparținea. El dorea să ajungă în Germania și a profitat de faptul că un prieten și-a uitat pașaportul la domiciliul „turistului", căruia i-a venit ideea să-l folosească pentru a ajunge în Spațiul Schengen. Cum fizionomia celor doi nu era deloc asemănătoare, Valentin P. s-a ales cu dosar penal pentru tentativă de trecere ilegală a frontierei de stat.

● Pentru a ajunge în Spania, Aurora Adriana C., de 19 ani, din Caraș Severin, a scos din buzunar nu mai puțin de 600 de euro pe care i-a dat unei persoane necunoscute, în schimbul unui pașaport falsificat. Polițiștii de frontieră de la Turnu au depistat falsul, iar femeii i s-a întocmit dosar penal pentru fals privind identitatea și tentativă de trecere ilegală a frontierei de stat.

Pașaport fals

Polițiștii de frontieră de la Nădlac au reținut, sâmbătă, pe sensul de ieșire din țară, o femeie care s-a legitimat cu un pașaport turistic românesc. La controlul documentului, s-a constatat că acesta a fost falsificat prin înlocuirea fotografiei.

Maria Alina V., de 23 de ani, din localitatea Mândra, județul Brașov, a declarat că a apelat la această metodă deoarece avea pașaportul suspendat, în urma returnării din Italia, în cursul anului 2003.

„Tânăra dorea să intre în spațiul Schegen pentru a-și găsi un loc de muncă la negru, și a uzat de pașaportul falsificat, obținut în schimbul sumei de 300 de Euro, de la persoane necunoscute. S-a luat măsura nepermiterii ieșirii din țară a celei în cauză și începerea urmăririi penale pentru tentativă de trecere ilegală a frontierei de stat, fals privind identitatea și complicitate de fals material în înscrisuri oficiale", a declarat **Ion Mareș**, purtătorul de cuvânt al Inspectoratului Județean al Poliției de Frontieră.

S. Ambruș

A sosit poarta Euro-GSM în Arad

Dacă ai văzut această poartă înseamnă că au scăzut preturile!

In "Saptamana Indragostitilor" poarta Euro-GSM iti aduce preturi mai scazute la telefoane mobile* si oferte "special pentru perechi".

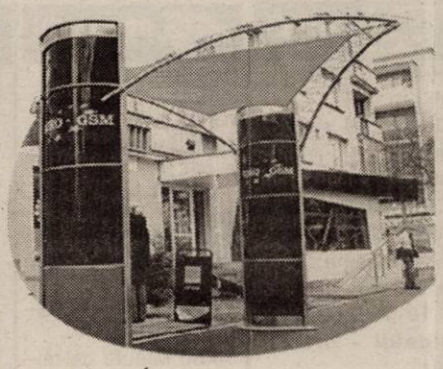

*Orice abonament alegi pana la 29 februarie primesti lunar pe viata 10 minute de convorbiri nationale iar orice optiune alegi, in primele 2 luni nu o platesti. In plus ai si 100 de mesaje scrise nationale pe luna, in primele 2 luni de abonament si telefoane la preturi speciale:

Sagem my X-1 - 16 usd
Alcatel OT320 - 18 usd
Siemens A55 - 32 usd
Nokia 3410 - 49 usd
Sagem MIX-5m - 64 usd
Samsung C100 - 99 usd
Siemens C60 - 105 usd

Pentru a beneficia de oferta promotionala, optiunea aleasa initial trebuie mentinuta activa in primele 2 luni de abonament.

Nokia 3410 - 49$, Siemens A55 - 32$

Preturile nu includ TVA.
Telefoane in limita stocului."
*exceptie fac telefoanele din oferta Orange

orange™

(c-44/2004)

EURO - GSM partener Orange

www.magazineurogsm.ro

ROMANIA - GERMANIA
Zilnic Pleșcuță

0257/561 377
0257/252 291

Siguranta si confortul FAC DIFERENTA !

(c. 404/2003)

transport de persoane si colete spre FRANTA, la standard occidental

Paris Bordeaux Toulouse
Reims Carcasonne Narbonne
Metz Montpellier Nimes
Avignon Marseille
Toulon Cannes
Nice

LUMEA SE MISCA CU ATLASSIB

INFORMATII, la tel.08010100100 sau la 0257/252727
0257/251871, 0257/270562, 0257/256595 (c. 3/2004)

Cinci kilograme de bijuterii din aur, confiscate la vamă

La sfârșitul săptămânii trecute, polițiștii de frontieră de la Vărșand au descoperit peste cinci kilograme de bijuterii din aur - brățări, lănțișoare, inele (în valoare de 2,1 miliarde lei), într-un autoturism Ford Escort, condus de către Gheorghe M. din Arad. Bijuteriile erau ascunse în bagajele pasagerului din autoturismul cu pricina, Vasile M. din județul Botoșani, care a declarat că nu știa ce se află în gențile respective, pentru că aparțineau unei cunoștințe din Austria și urma să le transporte unei persoane din Arad.

Marfa a fost reținută în vederea confiscării, iar Vasile M. a fost amendat contravențional cu suma de 25 de milioane de lei.

S. Ambruș

Sub egida UVVG Arad, a avut loc

Deschiderea Centrului de Orientare Școlară și Vocațională, Consiliere Psihologică „Plus Ego”

În cursul zilei de sâmbătă a avut loc, în **Sala de Conferințe a Universității de Vest „Vasile Goldiș” Arad,** deschiderea oficială a **Centrului de Orientare Școlară și Vocațională , Consiliere Psihologică „Plus Ego”.** Evenimentul s-a bucurat de participarea a numeroase cadre universitare de la **Facultățile și Colegiile UVVG Arad,** cadre didactice din școli, elevi și studenți, precum și reprezentanți ai unor instituții locale.

Cuvântul de deschidere a fost rostit de **prof. univ. dr. Aurel Ardelean, rectorul UVVG Arad**, programul continuând cu expuneri privind cercetarea în domeniul orientării școlare și vocaționale, prezentate de **Mihail Tiberiu**-cercetător principal la **I.S.E. București**, **Larisa Chițu**-coordonator al **Centrului Județean de Asistență Psihopedagogică, lect. univ. dr. Teodor Pătrăuță**-director al **Departamenului pentru Pregătirea Personalului Didactic.**

S.Milancovici

Urechea surdului

(Urmare din pagina 1)

Tăcerea primarului și a vicelui său, în fapt a părinților fondatori ai dubioase afaceri cu locurile de parcare auto din municipiu, este mai mult decât suspectă. Cel puțin, cititorii ziarului nostru nu înțeleg (sau se prefac a nu înțelege) ce fel de interese se ascund în spatele acestei afaceri, întrebându-se cât adevăr și câtă vorbă goală se regăsesc în slăbiciunile și drăgălășeniile primarului și vicelui față de Parktronic! De ce îl protejează în mod fățiș cei doi pe dl. Emil Siegmeth, reprezentantul Belsirim? În fine, dacă ar fi vorba despre o altă firmă, oare ar fi la fel de surde urechile celor de la Primărie? Puțin probabil.

Mai nou, un fel de ureche surdă face și dl. prefect Dan Ungureanu, menționat în calitate de semnatar al acceptului scris pentru jefuirea de teren arabil a Stațiunii de Cercetare Zootehnică „Ceala”. În calitate de reprezentant al guvernului în județul Arad, domnia sa are obligația de a informa opinia publică în legătură cu deciziile pe care le ia și cu avizele date. Gura târgului vorbește despre încercarea unor fruntași ai partidului de guvernământ de a-și recompensa clientela politică pentru contribuția adusă la acapararea puterii de către partidul domnilor Iliescu și Adrian Năstase, iar una dintre modalitățile de satisfacere a doleanțelor este și ruperea unei suprafețe de câteva sute de hectare din pământul stațiunii pentru conturarea unei moșii tocmai bune pentru vreun client mai de soi al PSD. Să accepți raptul funciar de la Ceala, cu toate consecințele dezastruoase asupra cercetării zootehnice arădene, una dintre cele mai puternice baze de ameliorare a Bălțatei Românești din întreaga Transilvanie, sub motiv că trebuie repuși în drepturi unii țărani din Felnac care n-au deținut niciodată terenuri la Ceala este o afacere pe cât de enigmatică, pe atât de dubioasă. O afacere despre care am scris și nu am primit nici o explicație din partea celor vizați, respectiv a d-lui prefect și colaboratorilor săi din Comisia Județeană de Fond Funciar.

Politica urechii surde promovate pe la Primăria Aradului și la Prefectura județului este o dovadă a atitudinii sfidătoare a celor două instituții la adresa cetățeanului. A aroganței și nepăsării față de dreptul la informare al contribuabilului în probleme de interes general. Urmărim cu reală satisfacție profesională dovezile de receptivitate a autorităților... americane, engleze ori franceze față de semnalele critice lansate în presă, dar rămânem cu un gust amar în fața urechilor surde adunate la instituții de bază ale statului de drept: Guvern, Prefectură, Primărie. Colac peste pupăză, urechea surdă a autorităților noastre face casă bună cu ceața lăsată pe ochi. Când nu le convine ce se spune la ziar, ai noștri reprezentanți ai puterii locale pot fi, dacă vor, și surzi și miopi dacă așa le este lor bine, fără să se preocupe de ceea ce ar putea gândi românul de rând.

s.c. Gemaje Hair s.r.l. Curtici

Angajează șef secție (indiferent de sex)

Condiții:
- cunoașterea limbii: germană sau engleză;
- cunoaștere operare PC;
- carnet de conducere categoria B.
- vârsta între 35-50 ani

Persoanele interesate sunt rugate să trimită curriculum vitae la fax 20.60.38.

(3928441)

Tragerile loto de duminică, 15 februarie 2004

„6/49”	NOROC
38, 6, 31, 33, 8, 7	4 8 0 3 8 8 4

PROGES pentru amenajări interioare

str. Dorobanți nr.55
Tel.: 0257/282.021

PARCHET LAMINAT - CLICK de la 167.000 lei/mp*

LAMBRIURI PVC, TAVANE POLISTIREN, GLAFURI

PROMOȚIA LUNII!!! LAMBRIURI LAMINATE de la 131.000 lei/mp*

*fără TVA (c.10/2004)

LUNI, 16 FEBRUARIE 2004

TVR 1
7,00 Jurnalul de dimineață
8,00 Bună dimineața, România!
9,15 Des. animate
10,00 Caravana premierelor - rel.
11,00 Dragă, am micșorat copiii! - s.
12,00 Nocturne - rel.
13,00 Dincolo de hartă - rel.
13,30 Sănătate pentru toți - rel.
14,00 Jurnalul de prânz
14,30 Teleenciclopedia
15,30 Pro patria
16,00 Kronika
16,55 TVR în direct
17,30 Sânge de țigan - s.
18,30 Reflecții rutiere
19,00 Jurnal Meteo Sport
20,00 Iartă-mă!
21,00 Ochiul magic
22,00 Districtul - s.
23,00 Jurnalul de noapte
23,30 Profesioniștii
0,30 Ultima atingere - dramă, SUA, '97
2,10 Jurnal - rel.
3,10 Caravana premierelor - rel.
3,40 Generația Prozac - rel.

TVR 2
8,00 Documentar -rel.
8,45 Film puzzle-rel.
9,40 Aventurile lui Jules Verne - s.
10,30 Semnul iubirii
10,40 Viața în sălbăticie-rel.
11,35 Vacanță la Roma-rel.
12,30 În vizită la noi acasă-doc.
13,10 Piersic Show-rel.
15,00 Primul pas
16,00 Atlas - rel.
16,30 Eco magazin
17,05 Universul naturii
17,45 Dialog spiritual
18,00 Evantai
18,30 Știri regionale
18,50 La limită
19,00 Miracole - s.
20,00 Telejurnal
20,30 Auto club
21,00 Rauzan - s.
22,00 Teatru - **Mincinosul** de **Carlo Goldoni**
0,00 Mafia din Sankt Petersburg - s.
1,00 Atenție, se cântă!-rel.
2,25 Coșmar pe platou - rel. SUA, '00
4,00 Mafia din Sankt Petersburg-rel.

PRO TV
7,00 Știrile Pro Tv * Ce se întâmplă, doctore? *
9,00 Omul care aduce cartea
9,10 Tânăr și neliniștit - rel.
10,30 Noile aventuri ale lui Robin Hood - s.
12,00 Zâmbete într-o pastilă - rel.
12,30 Prietenii - s.rel.
13,00 Știrile Pro Tv
13,30 Tootsie - rel.
16,00 Tânăr și neliniștit - s.
17,00 Știrile Pro TV
17,45 Teo
19,00 Știrile PRO TV * Sport * Vremea
20,10 (12) Ghinionista - comed. neagră, SUA-M.Britanie, '96
22,00 (AP) LA Bloc
22,30 (12) Chestiunea zilei
23,00 Știrile Pro TV
23,45 Seinfeld - s. 2. ep.
0,45 Icstrim tivi
1,15 Știrile Pro TV
2,15 Ghinionista - rel.

TV ACASĂ
6,15 Inimă sălbatică - rel.
8,30 Club 700 - rel.
9,15 Îndoiala - rel.
10,15 Legături de familie- rel. (AP)
12,30 Învață spaniola cu Victor
12,45 Iubire fără de păcat -s.
14,15 Între iubire și ură - s. (AP)
15,15 Clona - s. (AP)
16,30 Îndoiala - s.
17,30 Povești adevărate
17,55 Rețeta de Acasă
18,10 (AP) Amazoana - s.
19,00 Îngerul nopții - s. (AP)
20,00 (AP) Valentina, grăsuța mea frumoasă - s.
* Vremea de acasă
21,00 Legături de familie - s. (AP)
23,10 Iubire cu două fețe - s. (12)
0,00 Clona - s.rel.
1,00 Poveștiri adevărate - rel.
1,30 Chat Acasă
3,30 Dana de pică (AP)
5,00 Amazoana - rel.
5,45 Îngerul nopții - rel.

HBO
8,00 Mașina timpului - SF, '01 (AP)
9,35 Copiii surorii mele - av., Danemarca, 01
10,55 Părinți și copii - com. '99 (AP)
12,45 Cinema, cinema, cinema
13,10 Prințesa și soldatul - dramă, 2001
14,40 Semnale de fum - dramă, '98
16,15 Jacob și Vampirul Mascat - av., Canada, 1998
17,55 Mașina timpului- SF, 2001 (AP)
19,30 Pe platourile de filmare
20,00 Philadelphia - dramă, '93 (AP)
22,05 Casa de sticlă - thriller, '01 (12)
23,50 Cercul vicios - thriller, '01 (12)
1,15 În pană - thriller, Canada, '98 (12)

PRIMA TV
7,00 Focus 07
9,45 ANDOgrafia zilei
9,55 Clip Art
10,00 Sunset Beach - s. rel.
11,00 În familie - s. rel.
11,42 ANDOgrafia zilei
11,45 Uite cine râde acum -rel.
12,30 Prietene și rivale - s. (AP)
14,00 Minute de milioane
15,30 În familie - s. (AP)
16,00 Sunset Beach - s. (AP)
17,00 Uite cine râde acum
17,30 Poliția în acțiune
18,00 Focus
19,00 Cursa finală - acț., SUA,' 90
21,00 Adevărata poveste a Jessicăi Savitch - dramă, SUA, '95
23,00 Focus plus
23,45 Mutant X - s. (AP)
0,40 Clip Art
0,45 Câștigul nopții
2,30 Chat TV

ANTENA 1-TV ARAD
6,00 Aventuri extreme - s. rel.
7,00 Observator
8,00 Retrospectiva știrilor 7 zile-rel.
9,00 Cutia neagră - rel.
10,00 Soledad - s.
11,00 Isabella - s.
12,00 Tineri și rebeli - s. (AP)
13,00 Observator
13,15 Tonul câștigător
14,15 Îngerii lui Charlie - s.
15,10 MacGyver - s.
16,10 Publicit, Promo
16,15 Magazin sportiv
16,30 Știri TVA
16,55 Publicitate
17,00 Brigada mobilă
17,45 Din dragoste
19,00 Observator
20,00 Profetul - acț., SUA, '99
22,00 Observator
22,15 Știri TVA
22,35 Marius Tucă show
23,35 Gheorghe show
0,35 Brigada mobilă - rel.
1,00 Soledad - s., rel.
1,45 Isabella - s., rel.
2,30 Observator- rel.
3,14 Zile din viața noastră - s., rel.
5,00 Marius Tucă Show - rel.

RCS
9,00 Des. animate
9,30 Retrospectiva 7x7 - rel.
10,15 Tradiții și folclor
10,30 Farmacia de serviciu - s.
11,15 Dulce ispită - s.
12,00 Emis.- Microb
13,30 Bumerang - s.
14,00 Lumea animalelor - doc.
14,30 Dulce ispită - s.
15,15 Vivat copilăria! - divertisment
16,15 Balanța Justiției - doc.
17,15 Videoclipuri
17,30 Știrile RCS 1
18,10 Videoclipuri
18,15 Dragoste și minciuni - film (AP)
19,45 La N de paralela 60 -s.
20,30 O poveste grotească - film (AP)
22,00 Știrile RCS 2
22,40 Muzică populară
24,00 Închiderea programului

B1 TV
7,00 Calendar ecumenic; 7,30 Știri; **8,00 Beverly Hills, 90210** -rel.; 9,00 Viața în direct - rel.; 11,00 Top joc TV; 12,00 Seri în Serie A - rel.; 12,30 Fotbal II Calcio-rel.; 14,00 Seri în Serie A - rel.; 15,30 Ne privește; 16,30 Viața în direct; 18,00 Știri; 18,45 Rezumat II Calcio; 20,00 Știri; 20,30 Gala; 22,00 Nașul; 23,45 Viața în direct-rel.; 1,15 Știri-rel.

TV SPORT
9,00 Telesport; 9,30 Handbal feminin CSM Deva-Rulmentul Brașov - rel.; 11,00 Primera Division Real Murcia-FC Sevilla - rel.; 13,00 Darts - rel.; 14,30 Lumea motoarelor; 15,00 Hochei Camp. Național Sportul Studențesc Buc.-CS Dinamo Buc. - în direct; 17,00 X-Team; 18,00 Hochei CN Progym Gheorghieni-SC Miercurea Ciuc - în direct; 20,00 Fotbal rez. Franța; 21,00 Fotbal rez. Primera Divizion; 22,00 Fotbal - Liga I Franța Auxerre-Lyon - înreg.; 0,00 Telesport

NAȚIONAL TV
7,00 Inimi furate - s.rel.
8,00 Trimineața
10,15 Film - rel.
11,00 Even Steven - s. rel.
13,00 Miezul problemei - rel.
14,00 Mr. Bean - rel.
15,05 Detectivi în Paradis - s.
16,00 Trădată - s.
17,45 Horoscopul de mâine
18,00 Naționala de bere
18,30 Tânăr și Fresh
18,50 Știri
19,50 Țara lu' Papură Vouă
20,00 Asul din mânecă
22,00 Comoara - f. '82
0,00 Știri
0,30 Balada presei
0,45 Horoscopul de mâine

REALITATEA
7,00 Jurnal; 7,45 Revista presei; 8,15 Trezirea la realitate; 11,15 Votați cu noi; 12,00 Jurnal; 12,45 Revista presei; 13,15 În spatele imaginii; 14,15 Turnul de control; 15,15 Realitatea medicală; 16,00 Jurnal; 16,55 No comment; 17,15 Audiența în direct; 18,00 Jurnal; 19,30 În centrul atenției; 20,15 100%; 21,00 Jurnal; 21,55 Pastilă; 22,00 Știrea de la ora 22; 23,00 Jurnal; 23,55 Pastilă; 0,00 Jurnal

Redacția Adevărul nu își asumă răspunderea pentru modificările ulterioare intervenite în programele TV

Politica murdărește tot ce atinge!

Preoții nu mai au voie...

Hotărârea Sfântului Sinod ca preoții ortodocși să nu mai aibă de-acum înainte nici un fel de tangență cu politica a provocat multă zarvă în lumea acestora. Și nu numai în lumea lor, partidele - nu doar PSD-ul, ci și celelalte, chit că acestea se fac că plouă - pierzând astfel unul dintre cei mai importanți susținători. Pentru că, o știe oricine, una este să iasă pe un post de televiziune sau într-un ziar purtătorul de cuvânt al unui partid sau chiar liderul său și cu totul alta ca la sfârșitul unei predici ori în discuțiile zilnice cu oamenii, preotul să strecoare, **așa, ca din întâmplare**, o apreciere sau, dimpotrivă, o observație la adresa unui partid sau a liderului său.

Îmi dau seama că unii preoți care s-au băgat în politică vor fi protestat în sinea lor împotriva măsurii luate. La o judecată mai atentă însă nu se poate ca ei să nu-și dea seama că **aceasta este numai în folosul lor și al Bisericii Ortodoxe Române** care dacă este ceea ce este - adică instituția de referință și cea în care românii au cea mai mare încredere - acest lucru se datorează tocmai faptului că Biserica Ortodoxă Română s-a ținut tot timpul departe de politică. Care înjosește și maculează tot ce atinge.

Că la alții este altfel, asta nu înseamnă că este bine. Și că românii nu văd și nu judecă.

Revanșa lui Petre Roman

Traian Băsescu supralicitează din nou: după ce acum un an și jumătate, doi, se jurase că va „duce" partidul la 20-22% încredere - angajament, evident, neîndeplinit - mai zilele trecute el a plusat încă o dată. De data aceasta mai-marele PD sperând **ca partidul său să câștige 17-20% la alegerile locale (la egalitate sau chiar peste previziunile PNL!)**

De luni până luni

Lucru puțin probabil, pentru că este greu de crezut că ceea ce nu ai reușit să faci în trei ani și jumătate - adică să câștigi încrederea populației - poți face în doar trei luni de zile, câte au mai rămas până la alegerile din 6 iunie. Pe de o parte. Pe de alta, ca și când n-ar fi fost îndeajuns problemele cu care se confrunta PD-ul, acestuia i-a mai dat o lovitură și Petre Roman prin crearea unui partid separat, înființarea sa fiind un fel de revanșă a lui Don Pedro. Care partid, chiar dacă aparent nu prea are viitor, el a „mușcat" puternic din „zestrea" și așa subțire a Partidului Democrat.

Dovadă, plecările din PD înspre Forța Democrată ale unor oameni valoroși, inclusiv din județul Arad, treabă care pune serios sub semnul întrebării visul lui Traian Băsescu.

Lia Ardelean ar putea da lecții!

Plecarea deputatului Nicu Cojocaru din PUR Arad a stârnit felurite reacții. Cum era de așteptat - sau mai exact, cum sperau unii - cea mai puternică reacție ar fi trebuit să vină din partea conducerii PUR, care se vedea astfel pusă - cu doar trei luni înainte de alegeri! - în fața unui fapt câtuși de puțin îmbucurător.

Ei, bine, spre surprinderea multora, **președinta PUR Arad, Lia Ardelean**, în loc de istericalele pe care le-ar fi făcut orice lider de partid, a avut **o atitudine de adevărată doamnă**, neincriminându-l cu nimic pe cel plecat, ea mulțumindu-se doar să sublinieze că partidul merge mai departe și-și vede de treaba lui.

O atitudine, să recunoaștem singulară, în pestrițul și atât de murdarul nostru peisaj politic, mulți șefi - mai mari sau mai mici de partid ori politicieni de strânsură - având ce învăța de la Lia Ardelean. Și, în primul rând, **modestia și bunul-simț!**

M. Dorgoșan

Orgoliul bate Alianța

În opinia subsemnatului, Alianța PNL-PD are o carență de fond, care-i va aduce prejudicii mari: se bate cu ea însăși la „locale", ca apoi să aibă pretenția de a fi un trup și-un suflet la alegerile parlamentare și prezidențiale. Este o iluzie care va fi plătită cu mari pierderi. După ce se vor fi sfâșiat între ei, la alegerile locale, este greu, imposibil, aș zice, ca liberalii și democrații să se adune, cu dragoste și fidelitate, pentru a forma „un trup și-un suflet".

Normalitatea ar fi impus o abordare comună, uzitând de aceleași liste și la alegerile locale. La Arad, ca să nu rămânem în abstract, un singur candidat pentru Primărie și o singură listă de candidați pentru consilieri ar fi adunat simpatizanții, electoratul de orientare liberalo-democrată și ar fi însemnat un câștig serios. Dacă oricum este nevoie (după toate datele) de un al doilea tur de scrutin pentru funcția de primar, candidatul Alianței ar fi intrat sigur în manșa finală, iar electoratul ar fi fost deja coalizat și antrenat pentru votul decisiv. Mai mult, Alianța ar fi dobândit mai mulți consilieri decât vor obține, pe liste separate, PNL și PD. Bătându-se între ele, cele două partide nu numai că-i fac un serviciu lui Dorel Popa și PSD-ului, dar riscă să nu aibă nici măcar un candidat de primar pentru turul al doilea! Ar fi o mare prostie din partea PNL și a PD să-l considere pe Ovidiu Marian un out-sider. Nu va fi deloc un competitor oarecare. Să nu uităm că Dorel Popa a câștigat, în 2000, doar cu câteva mii de voturi în fața lui Ovidiu Marian - un tânăr cu un discurs coerent, logic, un candidat cu carismă și, de pe acum, foarte cunoscut, dacă nu chiar popular. N-aș scoate din calcul nici candidatura lui Cristian Moisescu și ceà a lui Gheorghe Neamțiu, care nu vor lua voturi, obligatoriu, doar de la Dorel Popa, ci multe vor fi luate din „tolba" lui Gavril Popescu și Gheorghe Falcă, deja aflați în postura nesănătoasă de „aliați" care urmăresc să se „lichideze" unul pe celălalt.

Revenind la această găselniță, cu învrăjbirea la „locale", pentru a se „cununa" la generale, cunoaștem explicația pe care Băsescu și Stolojan au dat-o. Prin rezultatul de la locale se va stabili câți parlamentari va avea pe liste PNL și câți va avea PD. Adică, direct proporțional cu numărul total al primarilor și consilierilor adunați de fiecare. De aceea și spuneam că pentru a avea rezultate cât mai bune fiecare îl va îmbrânci, pe ascuns, pe celălalt. Și tot de aceea mai firesc ar fi fost ca „Alianța" să funcționeze încă de la locale. Nimic nu-i oprește însă, chiar și în aceste condții, pe liberalii și democrații arădeni să se lumineze în ceasul al doisprezecelea și să se adune într-un singur pumn. Să renunțe la orgolii, să fie deștepți și să realizeze că, separați, aleargă după iluzii și-și risipesc șansele. În plus, dihotomia la care recurg ei devine obligatorie și pentru alegători. Qui prodest?

Tristan Mihuța

Accente

Picanterii politice

• *Inaugurarea patinoarului Arad*

De la liberalul Mihăiță Calimente citire: **„În această dimineață (joi, n.n.) primarul Dorel Popa a tăiat panglica patinoarului artificial Arad, care se întinde în tot municipiul. Propun ca Edeleni să evolueze la proba de simplu, Dorel Popa și Rodica Popa la proba de perechi, iar consilierii PSD să le dea note de tehnică și impresie artistică".** De fapt, adăugăm noi, este vorba despre un patinoar natural, nu artificial.

• *Atacul*

Întrebat de către un coleg de breaslă dacă o va ataca pe Rodica Borza, Gheorghe Falcă a răspuns sec: **„Îl las pe Dorel Popa s-o atace!"**

• *Unul „râde ca tâmpitul"*

Traian Dima, proaspăt membru al comitetului de inițiativă al Forței Democrate, a încercat să-și justifice antipatia față de Traian Băsescu: **„Avem pe scena politică românească unul care zâmbește tot timpul și unul care tot timpul râde ca tâmpitul".**

S. Todoca

Ai buletin de Arad,
Bergenbier. te premiază!

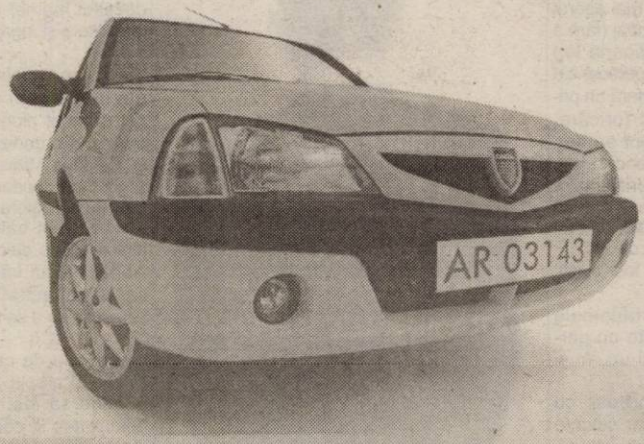

Trimite 4 capace Bergenbier în fiecare lună, în perioada 1 decembrie 2003 – 29 februarie 2004 la O.P.3 - C.P.143 Arad-și poți câștiga **o Dacia Solenza.** Pe lângă premiul cel mare, lunar, mai poți câștiga **3 televizoare Panasonic** și **150 de jachete.**

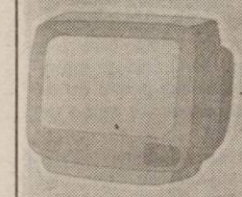
x 9

x 450

Bergenbier. Prietenii știu de ce.

Cu Orange suni mai ușor oriunde vrei, oricând vrei. Orice abonament Orange alegi până la 29 februarie primești lunar, pe viață, începând chiar cu prima lună, 10 minute de convorbiri în orice rețea.

Îți poți personaliza abonamentul de 4 USD sau orice abonament dacă îi adaugi opțiuni, pe care le poți schimba lunar astfel încât să se potrivească mereu stilului tău de comunicare - în rețea sau în afara rețelei, în timpul săptămânii sau în weekend, cu toată lumea sau cu anumiți prieteni. Orice opțiune alegi, în primele 2 luni de abonament nu o plătești.

În plus ai și 100 de mesaje scrise naționale pe lună, în primele 2 luni de abonament.

Sagem myX-1	Alcatel OT320	Siemens A 55	Nokia 3410	Sagem MIX-5m	Nokia 3510i	Samsung C100	Siemens C60
16 USD	18 USD	32 USD	49 USD	64 USD	95 USD	99 USD	105 USD

www.orange.ro

pentru a beneficia de oferta promoțională, opțiunea aleasă inițial trebuie menținută activă în primele 2 luni de abonament; oferta e valabilă la parteneri și magazinele Orange din București, Arad, Brașov, Craiova, Sibiu, și județele Constanța și Prahova; prețurile nu includ TVA; telefoane disponibile în limita stocului

orange

La mitingul din Piața Pompierilor, uitându-i pe unguri

Vatra Românească a manifestat împotriva... presei

Anunțat încă de acum două săptămâni, mitingul organizat de Vatra Românească, în Piața Pompierilor, a plutit o vreme „în ceață" din cauza neclarificării problemei locației. În mare parte aceasta se datorează și lipsei de transparență a organizatorilor, care au fost extrem de evazivi la întrebările ziariștilor, care au aflat că Primăria Arad nu a fost de acord cu desfășurarea mitingului din Piața Pompierilor, propunând Piața Avram Iancu. Când presa i-a întrebat pe cei de la Vatra Românească dacă au aprobare de la Primăria Arad, au spus că da, fără însă a prezenta documentul cu pricina. Deoarece primarul afirmase că nu este de acord cu Piața Pompierilor, presa a înțeles că în aceste condiții mitingul nu va fi aprobat.

Repetăm, atât Vatra Românească, cât și primarul Dorel Popa au fost evazivi în afirmații, lăsând loc la interpretări. Din cauza acestora, mitingul de sâmbătă, desfășurat totuși în Piața Pompierilor s-a transformat într-un prilej de atac la adresa presei. Organizatorii au tunat și fulgerat împotriva ziariștilor, acuzându-i că au încercat să saboteze manifestarea. Numai intervenția într-un stil absolut profesionist a polițiștilor i-a scăpat pe ziariști de perspectiva unei scărmănături zdravene.

Foto: St. Matyas

Dincolo de faptul că afirmațiile celor de la Vatra Românească sunt total ridicole, nu putem să nu tragem concluzia că, de fapt, prin menținerea unei stări de ambiguitate, organizatorii au dorit să tragă un profit, sugerând că se fac fel și fel de manevre ale puterii (prin intermediul presei), pentru ca acțiunea Vetrei Românești să nu își atingă scopul. Mai pe românește a fost folosită tehnica autovictimizării.

În altă ordine de idei, deoarece s-a strigat pe un ton foarte ridicat și agresiv la ziariști să plece acasă pentru că nu au ce căuta acolo, vom considera că le-am urmat sfatul și din această cauză nu putem să relatăm alte aspecte ale mitingului.

În acest fel, nu vom ști ce au discutat acolo cei aproximativ 130 (cu indulgență!) de demonstranți, dar am încercat să aflăm totuși câte ceva întrebându-l pe primarul Dorel Popa, dacă mitingul a avut sau nu autorizație.

„Vatra Românească mi-a depus mie cu mai multe zile în urmă solicitare pentru miting în acel amplasament. Având în vedere că noi autorizaserăm un alt miting acolo într-o altă împrejurare, conform legii am propus pe documentul lor un alt amplasament, în Piața Avram Iancu. Urmând să existe între noi un dialog scris. Ei nu au mai răspuns la propunerea noastră și au făcut ceea ce au făcut. Nu au primit autorizare pentru acel loc. Noi le-am propus un alt loc, dar ei nu erau obligați să accepte. Vreau să declar că nu mi se pare normal să facă românii nu știu câte demonstrații pe acel loc și după aceea să facă demonstrații și ungurii și să facem pe locul acela un fel de sarabandă a demonstrațiilor, pro și contra", a spus el.

Daniel Albu

Gavril Popescu crede că este „un pion care strică jocurile"

La prima conferință de presă din șirul celor care se vor desfășura sâmbăta, vicepreședintele PNL, Gavril Popescu l-a avut alături pe colegul său din CLM, Tiberiu Dekany. Popescu a început prin a preciza că sondajul publicat recent nu a fost comandat de către domnia - sa, ci de către un grup de oameni de afaceri din Arad, care au dorit să știe în ce fel este percepută o activitate bazată pe corectitudine, pe respectarea regulilor eoconomiei de piață.

Analizând cifrele din sondaj, Popescu a remarcat că arădenii cred că ar trebui dezvoltate cu prioritate mica industrie, prestările de servicii și turismul. *În ceea ce privește nemulțumirile arădenilor față de Primărie, cei mai mulți acuză slaba comunicare cu cetățenii, starea străzilor, lipsa curățeniei. * Pe plan politic, spune Popescu, este îngrijorător faptul că sunt foarte puține partide percepute ca având oameni competenți, bogați și cinstiți.

* Gavril Popescu și-a exprimat satisfacția că, în cursa pentru Primăria Aradului, a intrat în plutonul fruntaș. Deocamdată, principala problemă cu care se confruntă este capitolul notorietate. „Am intrat în pluton cu cei care au sau au avut funcții publice și evident, sunt mai cunoscuți decât mine. Staff-ul nostru de campanie trebuie să lucreze foarte serios la acest capitol, nu numai în ceea ce mă privește pe mine, ci pe toți candidații noștri și sunt convins că până la momentul alegerilor vom recupera. Revenind la pluton, probabil că sunt un pion care strică jocurile, pentru că adversarii mei credeau că se vor bate doar între ei".

Problema „Pieței Soarelui", repusă pe tapet

Tiberiu Dekany a repus pe tapet problema „Pieței Soarelui", care este administrată fără nici un temei legal de către un SRL. Deși viceprimarul Voicu a promis că va rezolva problema, nu a rezolvat-o nici până în ziua de astăzi. La acest punct, Gavril Popescu s-a limitat la întrebarea „unde sunt banii care se încasează din Piața Soarelui?"

* Tiberiu Decany a ținut să precizeze că, în ciuda unor afirmații tendențioase, consilierii municipali liberali au avut cele mai multe inițiative în CLM. Printre altele, Dekany a enumerat: proiectul privind retrocedarea Palatului Administrativ * Darea în folosință către Universitatea „Aurel Vlaicu" a clădirii din Micalaca * Finanțarea cu prioritate a școlilor care nu aveau autorizație sanitară.* Acordarea titlului de „Cetățean de Onoare" MS Regele Mihai, gest urmat la scurt timp de inițiativa Casei Regale de a dona ajutoare în valoare de 30 miliarde de lei Spitalului Municipal.

Simion Todoca

D-na deputat Mihaela Muraru Mândrea ripostează

Printr-un fax primit la redacție, d-na deputat Mihaela Muraru Mândrea protestează împotriva celor întâmplate în Piața Pompierilor. Cu mențiunea că spațiul nu ne permite să publicăm scrisoarea integral, redăm principalele pasaje.

„În timpul audiențelor pe care le-am acordat la biroul meu parlamentar, sâmbătă 14 februarie, 2004, spre prânz, mai multe persoane mi-au relatat un lucru incredibil și anume că un intelectual arădean a transformat „mitingul ilegal" din Piața Pompierilor într-o manifestare de ură împotriva presei arădene.

Să urli împotriva presei la o manifestare neautorizată, dar care se vrea mobilizatoare și susținătoare a unor idei nu tocmai pacifiste, insultând jurnaliștii și jurnalele lor care până una alta sunt oglinda vieții noastre, mi se pare un lucru de neiertat.

Când mi s-au relatat aceste lucruri am crezut că poate se exagerează și atunci i-am telefonat Inspectorului șef al Poliției Municipale Arad, care din nefericire mi-a confirmat starea de fapt.

Vă rog să considerați această scrisoare ca un protest împotriva celor care încearcă să îngrădească în vreun fel libertatea presei".

D. Albu

Florian Oneș, favorit !

În urma sondajului preelectoral publicat în ziarul Adevărul din 13.02. 2004, candidatul independent pentru Primăria Arădului, Florian Oneș, se consideră favorit. Acesta și-a lansat candidatura ca primul independent la data de 30 ianuarie 2004, iar sondajul preelectoral s-a desfășurat în perioada 23-30.01. 2004. De la data de 30.01. 2004, nu a mai apărut alt curajos. Din sondaj (fără a lua în calcul persoana lui) rezultă că 4% din persoanele cu drept de vot preferă un primar independent (oricare, numai independent să fie). Candidatul independent av. Oneș Florian răspunde punctual la criteriile avute în vedere la sondarea opiniei arădenilor cu drept de vot :

1. Sunt și am fost cinstit cu mine și cu alții.
2. Cunosc problemele Aradului, care este un paradis al religiilor și un rai al etniilor.
3. Știu să vorbesc cu oamenii delicat, cu cuvinte alese, dur și chiar injurios.
4. Experiența, profesiile, curriculul profesional poate constitui o dovadă că pot conduce cu succes o echipă de colaboratori, inteligenți și de bună credință pe care o să-i repartizeze partidele politice ca și consilieri locali.
5. Modestia nu mai este o calitate și nici sărăcia o virtute. Sunt bogat, am 1/2 dintr-un apartament cu trei camere, un autoturism Dacia 1310; 2,5 hectare teren arabil pe teritoriul comunei Vinga, 1/6 din 9,4 hectare teren pe teritoriul comunelor Crasna și Sâg, județul Sălaj, din care 1,74 ha intravilan și 15 ari de pădure. Am datornici, pe un frate, cu peste 120 milioane lei și familia Cosma Ioan și Domnica, cu valoarea unui apartament într-o casă din Arad str. Grigore Alexandrescu.
6. Cu privire la reputație, las pe cei care mă cunosc pe mine și familia mea să mă aprecieze și accept reputații de: curvar, beat din țâță, nespălat, panglicar, parvenit, VINITURĂ, delăsat, țâcnit etc. reputații care după unii sunt bune, după alții, de neacceptat.
7. Sunt priceput la treburile publice, inclusiv să predau lecții, cu toate că nu sunt doctor în știință, ci numai licențiat în drept, cu teza de licență în dreptul administrativ.
8. Sunt un bun familist. Am trei frați și două surori. Tata a decedat în anul 1972. Pe mama și cei cinci frați i-am adus în Arad, le-am făcut buletine de oraș, i-am ajutat când au avut nevoie și cu ce am putut. Acum au toți gospodării prospere, copii și unii, nepoți.
9. Am experiență politică; am fost primul din sat, șef detașament pionieri, secretar adjunct al organizației de bază UTC, de la Miliția Municipiului Arad. Sunt fondator al ApR și liber de la naștere.
10. Sunt bătăios, uneori fără finalitate datorită neprofesionalismului interlocutorilor sau incapacității acestora-acestuia, de a se face înțeleși.
11. Cu privire la manevrele de culise. Eu nu știu ce-s culisele. Dar știu cum și când să tac. Onoarea și demnitatea le consider virtuți. În afaceri murdare, partenerii trebuie să fie cinstiți între ei.

Candidat independent,
FLORIAN ONEȘ
Arad, azi, 14.02.2004

Mulțumesc public slovacului - sălăjan, Labai Francisc, cetățean cu dublă cetățenie română și germană, patron al firmei de transporturi rutier de mărfuri S.C. LABAI EUROCENTER S.R.L. din Nădlac care mi-a sponsorizat campania de strângerea semnăturilor pentru candidatura de primar, cu suma de 20.000.000 lei.

Aceleași mulțumiri transmit primarilor municipiilor Constanța și Timișoara, care mi-au sponsorizat campania fiecare cu câte 10.000.000 lei.

(3928443)

Nu se împacă!

Vineri seara, la Hotel Central, deputatul Creț Nicoară a încercat să se împace cu conducerea PSD Arad. Din partea conducerii pesediste au participat Dorel Popa, președintele PSD Arad, Caius Parpală, președintele executiv al partidului, precum și alți membri ai conducerii filialei.

Inițiativa de împăcare a avut girul lui Viorel Hrebenciuc, iar Creț Nicoară și-a adus și ajutoare de la Cluj-Napoca, pe deputatul Suciu.

Deputatul Nicoară Creț nu a reușit să înduplece cu nici un argument conducerea pesedistă. Dorel Popa și Caius Parpală i-au aruncat în față deputatului tot felul de acuze. Se știe că Nicoară Creț a fost unul dintre cei mai importanți adversari ai lui Dorel Popa în tentativa de a-l debarca pe acesta de la conducerea partidului. Iar Dorel Popa nu uită și nu iartă nimic.

Discuția a fost tensionată (ca să mă exprim civilizat) și nu s-a ajuns la împăcare. Lui Creț Nicoară nu-i rămâne decât să încerce alte variante.

I.I.

Umaniștii nu plâng după deputatul Cojocaru

Lia Ardelean, președinte al PUR Arad, a declarat în cadrul conferinței de presă de sâmbătă că plecarea deputatului Nicu Cojocaru din partidul umanist nu afectează organizația, deoarece liderii de cluburi și majoritatea membrilor nu l-au urmat pe deputat. **„Puterea PUR constă în calitatea membrilor, iar acum s-a văzut că aceștia sunt oameni de calitate. Cu această ocazie țin să îi felicit".**

Vicepreședintele Viorel Popina a precizat că fostul său coleg a dorit să ajungă președintele filialei dar nu a reușit și atunci s-a îndepărtat de umaniști. De asemenea, Popina a declarat că Nicu Cojocaru a plecat de la PUR cu 200 de adeziuni, în original, dar oamenii nu vor face același lucru. Una peste alta, Cojocaru a mai fost acuzat că nu și-a plătit chiria la cabinetul parlamentar din luna noiembrie.

În altă ordine de idei, Lia Ardelean a declarat că a participat, săptămâna trecută împreună cu Cristian Moisescu, la o întrunire la București cu toți președinții de filiale și candidații de primar.

În încheierea conferinței de presă, Lia Ardelean a spus că pe data de 1 Martie, va fi anunțat candidatul PUR pentru Președinția României, care va fi unul surpriză.

D. Albu

Pentru prima oară în calitate de ofițer al stării civile

Primarul Popa a cununat un cuplu cu același nume

Sâmbătă a fost **Valentine's Day**. O zi superbă, nu prea rece și cu mult soare, pe placul tuturor îndrăgostiților. În mod ciudat însă, cuplurile n-au prea ieșit la plimbare. Au preferat să stea acasă sau, pur și simplu, să evite centrul orașului...

Ținându-se însă de cuvânt, municipalitatea a amenajat, în fața Palatului Administrativ, o frumoasă inimă uriașă, alcătuită din baloane roșii, în cadrul căreia primarul Aradului, Dorel Popa, a împărțit, cu începere de la orele 12,00, minunate garoafe roșii și roz, respectiv diplome de îndrăgostiți. S-au ales cu asemenea distincții doar 15 perechi de îndrăgostiți, câte au fost de față. Semn că arădenii ori nu sunt prea iubăreți, ori nu dau nici doi bani pe inedita sărbătoare de import. Primarul Popa însă și-a făcut treaba cu zâmbetul pe buze, felicitându-i pe toți.

Totuși, nu același lucru se poate spune despre cuplurile care au ales data de 14 februarie pentru a-și oficia căsătoria civilă. Au fost programate să se căsătorească 21 de perechi, încât ofițerii de stare civilă au avut de lucru cât a fost ziulica de lungă. La orele 13,00 a ținut însuși primarul Popa să facă uz de calitatea sa de ofițer al stării civile, fapt pentru care cei care au avut norocul să fie programați până la orele 14,00 au căpătat binecuvântarea edilului șef.

Spre surprinderea sa, primarul a constatat că numele primei perechi pe care a unit-o într-ale căsătoriei este tot **Popa.** Ca atare, după ce a oficiat, a spus: **„Constat, cu plăcere, că prima pereche pe care o căsătoresc, în această calitate, este tot Popa, Nadia și Cristian, așa că doresc să spun câteva cuvinte, fiindcă mă pricep, se pare, la lucrul acesta..."** În fine, le-a urat tinerilor toate cele, fericit că mai sunt pe lume și alți Popa. Cu pricepere, de ce să n-o recunoaștem!

La ieșirea primului cuplu din sala de ceremonii, niște amorezi întârziați se interesau dacă se mai eliberează diplome de îndrăgostiți. **Ica Drăgan,** șefa Biroului de Stare Civilă, i-a „amenințat", cu umor: **„Nu se mai dau diplome, dar, dacă doriți, vă putem căsători de-adevăratelea!"** Speriați de ceea ce-ar însemna una ca asta, cei doi s-au făcut nevăzuți.

Primarul Popa, respectiv proaspăta familie Popa...

Cea mai tânără persoană care s-a căsătorit sâmbătă, de Ziua Sfântului Valentin, avea doar 17 ani, iar cea mai în vârstă a fost tot o femeie, de 54 de ani. Interesant este însă că aceasta din urmă s-a măritat cu un tânăr în vârstă de numai 33 de ani, fapt ce făcut ca perechea să fie (discret) urmărită de toți cei prezenți. Cuvântul de ordine era: **„Iată că se poate și invers!"**. Adică, nu numai bărbații trecuți de 50 își iau neveste de 30. Și, la drept vorbind, doamna arăta bine.

Cam asta a fost tot. Pe străzile municipiului nu plutea un aer de sărbătoare a iubirii. Doar câteva magazine și-au umplut vitrinele cu afișe ce invitau la cumpărături de Ziua Sfântului Valentin, în rest... nimic. Nici măcar în piețele de flori. De dimineață au cumpărat flori mai multe doamne decât domni, fapt ce ne face să conchidem că ziua îndrăgostiților a trecut ca oricare alta. Cu mici, foarte mici, excepții.

Eugenia Pantea

Braconierii își fac de cap la Chereluș

Poliția Șicula - acuzată că nu ia măsuri ferme

Fondul de vânătoare privat de la **Chereluș** este călcat tot mai des de către braconieri. Recent, vicepreședintele **Asociației Vânătorilor și Pescarilor „Crisius", Ioan Corpaș**, a prins în flagrant doi cetățeni din **Chereluș** care braconau. **„Erau cu trei metișoși pe fondul nostru de vânătoare. Cred că braconau căpriori sau iepuri. I-am dus la Poliția Șicula, unde au recunoscut că braconau. Am înțeles că i-a aplicat unuia dintre cetățeni o amendă de 400 de mii de lei. Cu toate că legea Fondului Cinegetic și a Fondului Funciar zice altceva... Sancțiunile ar fi trebuit să fie mult mai aspre. Ceea ce au făcut ei este infracțiune și se pedepsește cu închisoarea de la 1 la 3 ani și cu amendă de la 50 la 250 de milioane de lei"**, spune **Corpaș**. Judecătorul **Șandor Szep**, tot vicepreședinte, și el, în cadrul asociației private de vânătoare se declară profund nemulțumit de decizia polițiștilor: **„De câțiva ani tot investim și ne străduim să gospodărim bine acest fond de vânătoare. Din păcate ne confruntăm destul de des cu acțiuni organizate ale braconierilor. Consider că Poliția din Șicula ar trebui să acționeze mai ferm în astfel de cazuri. Vânatul trebuie protejat de astfel de cetățeni certați cu legea"**, spune **Șandor Szep**.

Purtătorul de cuvânt al **Inspectoratului de Poliție al Județului Arad, Emil Moțiu**, ne-a declarat că lucrătorii postului de Poliție din Șicula au aplicat o amendă în baza legii 103. **„Se impunea o sancțiune mai aspră numai dacă ar fi fost prinși hăituind vânatul sau cu vânatul asupra lor. Adică, dacă existau dovezi suficiente... Cel în cauză a declarat că se plimba pe acolo... Polițistul nu poate constata o infracțiune doar pe baza declarațiilor paznicilor de vânătoare. A fost vorba doar de o contravenție. Nici măcar paznicii de vânătoare nu au solicitat cercetarea lui pentru infracțiunea de braconaj. Dacă cei de la asociația privată de vânătoare sunt nemulțumiți de sancțiune, să depună o adresă la I.P.J. Arad și vom demara o anchetă".**

Olimpiu Bulzan

De Valentine's Day

Tinerii Social Democrați s-au întrecut în... probe „drăgăstoase"

Vineri seara, în rafinata ambianță a **Clubului Renaissance, organizația de tineret a Partidului Social Democrat** a sărbătorit Valentine's Day. În mijlocul tinerilor social democrați au fost prezenți primarul **Dorel Popa**, deputata **Mihaela Muraru Mândrea** și **Edeleni Coloman** președinte pe municipiu al PSD. Într-o atmosferă „încălzită" de excelentul animator, actorul **Zoltan Lovas**, cele cinci perechi care au participat la concursul dedicat Zilei Îndrăgostiților au avut de trecut probe specifice, prin care și-au dovedit calitățile de cuplu - dans, declarații de dragoste care le-au pus la încercare fantezia, „degustarea" unei savarine și, cum se putea altfel, sărutul. Pe lângă diverse premii obținute de participanți pe parcursul desfășurării concursului (telefoane mobile, sticle de vin, tricouri), perechea câștigătoare a fost răsplătită cu un week-end romantic la Hotelul Parc din Moneasa.

C. L.

Câştigătorii celei de-a doua trageri la sorţi a promoţiei: "Ai buletin de Arad, Bergenbier. te premiază!"

Câştigători Televizor:

Jud. Arad, • Loc. Arad - Rus Camelia, • Loc. Felnac - Spoială Lazăr, • Loc. Vărădia de Mureş - Pihuleac Daciana Mia

Câştigători Jachetă:

Jud. Arad, • Loc. Agrişu Mare - Stan Gheorghe, • Loc. Aluniş - Mărgau Cornel Viorel, • Loc. Arad - Barsony Ladislau Attila, Bîrle Elena Mariana, Braun Iosif, Chiriac Armand, Cormoş Alexandru, Cristea Cristian Sebastian, Farcaş Victor, Faur Stelian Lucian, Fudulu Dumitru, Fudulu Irina, Gabor Emanuela Cornelia, Găman Mariana, Gengler Elena, Gheongheoş Florin, Grosu Doru, Gubacsik Ştefan, Gudiu Elena, Hideg Pavel, Horhogea Alina, Horhogea Vasile, Ivaşcu Voicu, Macavei Maria, Miut Cosmin Adrian, Muntean Claudiu Laurenţiu, Neicu Ioan, Oltean Adriana, Oniga Florica, Păulişan Sorin, Purice Elisabeta, Rus Oliviu, Săladea Maria, Sîrb Cristian, Stana Ciprian, Suciu Laura, Ţeudan Angelica, Vigh Alexandru, • Loc. Archiş - Pascu Gabor, • Loc. Beliu - Manci Claudiu, Sabău Sorin, • Loc. Bocsig - Niculiţă Simion, Pop Valentina, • Loc. Camna - Pantea Valeriu, • Loc. Cap.Alexa - Tomuţă Ioan, • Loc. Cărand - Crişan Oana Adina, • Loc. Cermei - Badea Felician, Laza Dan, Sforodon Cornel, Simion Dumitru, • Loc. Chelmac - Croitor Manuela, • Loc. Chereluş - Fluieraş Vasile, • Loc. Chier - Cuzman Romolus, Dehelean Irimie, • Loc. Chişlaca - Dragoş Duţu Augustin, • Loc. Chişineu Criş - Kertai Maria, Lazea Dănuţ, Păcurar Marius, Sur Ioan, • Loc. Chier - Tătar Ciprian, • Loc. Cicir - Popescu Mircea, • Loc. Cladova - Constantin Claudia, • Loc. Corbeşti - Moţi Stanca, • Loc. Craiva - Ghiţă Stanca, • Loc. Curtici - Bab Gabriela Simona, Ienak Iosif, Leş Viorel, Maruşca Cornelia, Siclovan Marcel, Şiclovan Marcel, • Loc. Cuvin - Cărcălean Alexandru Cornel, • Loc. Felnac - Brînda Gheorghe, Faltişca Aurel, • Loc. Frumuşeni - Revnic Victor, • Loc. Galşa - Măruşter Florin Claudiu, • Loc. Ghioroc - Borta Gheorghe, Kovacs Andrei, Suciu Laurenţiu, • Loc. Groşeni - Lakatoş Alexandru, • Loc. Gurba - Hălmăgean Marcel, • Loc. Gurahonţ - Păiuşan Călin, • Loc. Gurba - Tira Voichiţa ,• Loc. Hălmagiu - Sbîrcea Traian, • Loc. Horia - Cotuna Consuela, Rusu Silvestru Constantin, • Loc. Iermata Neagră - Szucs Iosif, • Loc. Ineu - Ruse Mihai, • Loc. Iratoşu - Lazăr Gheorghe, • Loc. Lipova - Scrob Maria Georgeta, • Loc. Măderat - Fericel Gabriela, • Loc. Mişca - Todoran Ioan Daniel, • Loc. Nădlac - Bejan Diana, • Loc. Nădăb - Colompar Maria, • Loc. Olari - Horvath Emeric Csaba, Incze Ştefan, Zelemak Ioan, • Loc. Pecica - Coşvea Cristian Coconel, Hegyes Robert, Iancu Daniela, • Loc. Peregu Mare - Kimak Ludmila Maria, Takacs Silvia, • Loc. Petriş - Bedreag Titian Cornelia, Bold Radu, Morari Paul Remus, Pleşa Marcel Cristian, Stana Dorin Emil, • Loc. Pîncota - Bar Radu, • Loc. Pleşcuţa - Iorga Mărioara, • Loc. Răpsig - Huţ Alexandru, • Loc. Satu Nou - Pârja Alexandru Lucian, Zsori Szilard, • Loc. Secaş - Buda Ileana, • Loc. Seleuş - Petrişor Mărioara, • Loc. Semlac - Albuţă Lazăr Vasile, Zoica Florica, • Loc. Sintea Mică - Gîrgor Radu, Panteleman Doina, • Loc. Sintea Mare - Ţurcaş Dumitru, • Loc. Sîntana - Petruşel Ioan, • Loc. Sînmartin - Strâmbu Dănuţ, • Loc. Şeitin - Căpraru Dumitru, Costea Ioan Gheorghe, • Loc. Şiclău - Macra Damian, • Loc. Şofronea - Marieşu Florina, Marşieu Florina, • Loc. Şiria - Paşca Rodica, • Loc. Şimand - Pop Ovidiu Radu, • Loc. Şomoşcheş - Suciu Ovidiu, • Loc. Şiria - Tărşan Eugen, • Loc. Şimand - Tăran Matilda Lenuţa, • Loc. T.Vladimirescu - Dărău Diana, Dobrea Florin, Giurgiu Samir Sorin, Irimia Alina, Muj Gheorghe, • Loc. Tîrnova - Paşca Voichiţa, Popovici Florin, • Loc. Turnu - Horvath Melinda, • Loc. V.Mare - Bogdan Aurică Viorel, • Loc. Vărşand - Băban Ioan, • Loc. Vinga - Ardelean Ilie, Iurovici Vasile, Prială Ioan, • Loc. Vînători - Vago Ludovic, • Loc. Vîrfurile - Petrişor Silvia, • Loc. Zăbrani - Etan Vasile, Ianceoglu Ioana, Ianc Maria Ileana, Şuba Claudia, •Loc. Zerindu Mic - Vass Elena

Persoana de contact: Cosmin Marta (S.C. DAVILA TRADING S.R.L., Calea Zimandului nr. 3-Incinta Sere Arad)
Telefon: 0257.216.840/841

(3928110)

Tinerii de azi sunt generația ecranului, a imaginii (dar)

„Presa scrisă dispune de serioase atuuri”

(urmare din pagina 1)

– În această lume dominată de audio-vizual și de informatică, spre ce se îndreaptă presa scrisă?

– Presa scrisă de informație cotidiană mai ales cea națională cunoaște probleme reale (lipsa lectoratului, costuri de publicație, concurență serioasă din partea televiziunii). Presa scrisă locală, ce oferă informații din proximitate se descurcă mai bine (având în vedere impactul mai slab al televiziunilor locale asupra populației). Presa tip magazin (sportiv, presa feminină, reviste de informatică) o duce foarte bine (în Franța 3.100 de titluri disponibile în 31.500 puncte de vânzare). Presa scrisă nu poate ignora Internetul. Fiecare mare titlu de presă are site-ul său unde se găsesc majoritatea informațiilor scrise dar și forme (loc de discuții cu cititorii) de interactivitate, de motivare, de căutare. Problema e că, dacă găsești tot ce-ți trebuie pe Web, de ce să mai cumperi ziarul? Echilibrul e dificil. Anumite site-uri de presă devin în Franța costisitoare pentru anumite informații. Hârtia are încă șansa de a fi palpabilă, face parte din cultura cititorilor adulți. Are de asemenea șanse pentru că Web-ul e puțin dezvoltat în sânul familiei. Dar asta nu va mai dura mult. Tinerii de azi sunt generația ecranului, a imaginii. Și pe Web totul îi atrage.

– Care ar fi atuurile presei scrise față de audio-vizual?

– Presa scrisă dispune de serioase atuuri mai ales de non-spontaneitate, de timp pentru reflecție, pentru analiză, de permanență (poți să iei ziarul să recitești un anumit articol în timp ce imaginea pe ecran nu e decât un flash). Dar aceste atuuri nu sunt perceptibile pentru tânărul public, generația obișnuită să apese pe telecomandă și să schimbe în fiecare secundă canalul.

– Prin ce strategii încearcă presa scrisă franceză să-și păstreze cititorii?

– Strategiile sunt diferite: trebuie din ce în ce mai mult studiat cititorul, pentru a i se oferi informația pe care o caută uneori în detrimentul calității. Mai multe culori, mai multă proximitate, mai multe servicii, mai multe reportaje. Aceasta este provocarea: a seduce tânărul public, pentru a-i reda gustul și pofta de a citi de pe hârtie. Apoi fiecare publicație are strategia sa adaptată situației sale, difuzării sale, cititorilor săi.

– Ce se face concret, în Franța, pentru a trezi la tineri interesul pentru informația scrisă? Există în Franța forme de colaborare între învățământ și presă?

– Colaborarea între presă și școală există din 1976. Dar ea a luat o formă instituționalizată în 1983 prin crearea CLEMI (Centrul de legătură între învățământ și mediile de informare). Acest centru, serviciu al Ministerului de Învățământ, inițiază elevii francezi încă din ciclul primar în cunoașterea mass-media. Acest centru lucrează cu forță și armonie, cu profesioniștii presei scrise, audio și de televiziune. Asta se concretizează în stagii, colocvii cu și despre mass-media. A doua misiune a CLEMI este de a acorda spații de informare și de exprimare liberă dar responsabilă a elevilor. CLEMI ajută la nașterea și la menținerea publicațiilor școlare, a posturilor de radio școlare și a Web-urilor (ziare pe Internet).

– Cunoașteți destul de bine România. Considerați că în acest moment presa scrisă română se confruntă cu aceleași probleme ca și presa scrisă franceză? Și, în acest caz, ar putea adapta aceleași soluții?

– Situația presei scrise cotidiene de informație nu este aceeași. Astfel, cel mai mare ziar francez **„Le Monde“** are 500.000 de cititori zilnic în timp ce ziarul englez **„The Sun“** are 4 milioane. Dar oriunde presa trebuie să facă față televiziunii. În Franța nu avem ca în România televiziuni locale ci doar, în puține locuri, televiziuni regionale. Această televiziune locală va ajunge curând și la noi pe calea aerului sau prin NET când acesta va fi dobândit un debit mare și se va fi generalizat. Atunci presa va avea și alte obstacole de înfruntat. Ea nu va putea reuși atunci să trăiască decât dacă e de calitate, onestă, riguroasă și dacă publicul e educat pentru lectura sa, în interesul său, în specialitatea sa.

Dominique Gaye le spune profesorilor de franceză cum pot fi învățați tinerii să citească presa.

– Cum se vede România în oglinda presei franceze, în zorii integrării sale în U. E.? Cum o vedeți dvs., de fiecare dată când reveniți aici?

– Imaginea României s-a deteriorat după 2002, în viziunea francezilor. Mass-media e responsabilă. Cersitul în mod repetat în Franța, țiganii (care sunt expulzați) tinerii hoți români, prostituatele - toate astea nu fac din țara dumneavoastră o țară simpatică și frecventabilă. Ori, bineînțeles, România nu înseamnă doar asta, ci cu totul altceva. Elanul din '89, după căderea dictaturii, a scăzut la mulți. Trebuie deci făcută o muncă intensă de informare în Franța. Iar cooperarea franco-română la nivel educativ și mass-media poate juca un rol important. A face să vină tinerii francezi aici e un element al acestei politici de recunoaștere a măreției acestei țări, fără a se pierde din vedere problemele ei. Dintre toate țările din Est care altă țară e mai aproape de Franța dacă nu dvs., prin latinitatea voastră, prin cultura voastră, prin francofilie?

– Care sunt astăzi marile teme ce suscită interesul tinerilor din Europa?

– Dificil de spus. Există atâția tineri europeni diferiți prin țara lor, clasa socială și cultură. Pentru cei pe care-i întâlnesc în drumurile mele, interesul se îndreaptă spre o anumită bunăstare socială dar și culturală, respectul și toleranța pentru celălalt, un mediu înconjurător sănătos, respectul pentru democrație dar tinerii au de asemenea interes și pentru cultură, pentru muzică.

– Puteți da o definiție personală a ziarului?

– Ziarul este un spațiu (oricare ar fi el) de informare, de reflecție, de exprimare, de respect și de onestitate. Un spațiu liber și indispensabil oricărei democrații. Se poate spune orice, depinde cum o spunem. Oamenii sunt cetățeni, ei pot auzi, citi, vedea și apoi să-și facă o opinie. Trebuie spus NU cenzurii de stat sau cenzurii din motive economice. Un ziar făcut de OM pentru oameni.

– Dacă ați fi ziarist, pentru ce publicație franceză ați lucra?

– Poate într-un cotidian sau o revistă de informații generale: „Libération” sau „Le Nouvel Observateur”. Sau mai degrabă într-un ziar de masă făcut pentru tineri și cu tineri, cu ajutorul specialiștilor. Un ziar care ar răspunde la întrebările și la așteptările lor și care i-ar face să devină buni cetățeni ai republicii care se vrea liberă, egalitară, fraternală.

– Ce mesaj ați transmite tinerilor cititori ai ziarului „Adevărul“?

– Citiți, informați-vă, priviți în jurul vostru! Confruntați informațiile noastre, cereți calitate, corectitudine și nu vă lăsați **păcăliți**. Democrația este un bun minunat, dar atât de fragil. Acest bun poate foarte repede să dispară. El este în mâinile voastre, aveți grijă de el. Sunteți atât de puțin diferiți de tinerii francezi, de tinerii europeni. Aveți locul vostru în Europa, în Uniune. Fiți bineveniți. Nimic nu va fi ușor. Ajutați-ne să facem din această instituție un loc de pace, de democrație, de fraternitate.

Foto: Ștefan Matyaș

„Colonelului are cine să-i scrie!”

Cel mai interesant eveniment al lunii februarie, în cadrul programului Bibliotecii Județene A. D. Xenopol, s-a săvârșit săptămâna trecută, când, sub genericul „Convorbiri pe aceeași arcă”, a fost aniversat scriitorul **Constantin Butunoi**.

În stimulativa atmosferă a sălii de audio și multimedia, Lucia Bibarț-Ionescu a făcut oficiile de gazdă, prezentându-i pe sărbătorit și confrații săi, scriitori arădeni, unui public format din cunoscuți și prieteni ai poetului cât și din elevi ai liceului „Aurel Vlaicu“, adolescenți pasionați de literatură.

Apoi, prozatorul Horia Ungureanu, după un moment de reculegere întru pomenirea recent dispărutului poet șaizecist, Francisc Vinganu, a punctat „traseul de parcurs” al vieții și operei lui C. Butunoi.

Venit pe lume la 26 ianuarie 1946 (iată că fatidica zi n-a dat doar dictatori, sau, cine știe? poate că nu întâmplător strămoșul nostru Nero, născut tot într-un 12 ianuarie, se considera în primul rând un mare poet și numai apoi împărat și comandant suprem) prin părțile Galațiului, după terminarea studiilor militare se stabilește în Arad, ca ofițer de carieră, urmărind, nu mai puțin ambițios, și o carieră literară. Care se „soldează” cu multiple colaborări la reviste literare: Orizont, Luceafărul, Arca și la săptămânalul Buletinul de Arad, unde se și îngrijește de partea culturală.

A publicat până în prezent patru volume de poezii la Editura „Ioan Slavici”: 1. ***Iubirea și marea***; 2. ***Poeme într-un fel***; 3. ***Poeme despre trecerea timpului*** și 4. ***Rânduri albe și negre***.

(Cu riscul de a fi etichetat drept slobod la gură, am să divulg știrea că în viitorul apropiat își va lansa o nouă carte de poezii, ***Partida***, apărută de astă dată la Editura „Mirador”).

În încheierea „fișei de cadre” a poetului-colonel, Horia Ungureanu scrie: „Când autoironic, când melancolic, sensibil întotdeauna, liric până la extrem, uneori dur, frust, dar mereu cu o poezie sinceră, necontrafăcută.”

Editorul I. Matiuț, cel care i-a publicat cartea despre care am comis indiscreția de mai sus, spune și el în cunoștință de cauză: „Poet autentic, sensibil și prolific, cu o voce a lui, distinctă”. Horia Simon îi „construiește” un medalion, Arcadie Comăneci îi dedică un poem în versuri, Bujor Buda un interviu radiofonic și Dacian Don o epigramă.

Din întrebările ce l-au „bombardat” pe colonel, am reținut: „Ce l-a îndemnat să înceapă a scrie?” și o tulburătoare interogație lansată ca o rachetă balistică de către o liceană (cu sadismul și inocența vârstei, desigur): „Ce l-ar putea determina pe un scriitor să se sinucidă?”

După ce sărbătoritul a mulțumit numerosului și receptivului public, recitând o poezie, m-am simțit obligat să-l contrazic pe senor Gabriel Garcia Marquez: „Colonelului are cine să-i scrie!”

Vasile Sărăndan

Intervenție pentru... carte

Comisia pentru cultură, artă și mijloace de informare în masă a Senatului a avut săptămâna trecută o întâlnire cu Ministrul Finanțelor Publice, dl. Mihai Nicolae Tănăsescu, în chestiunea taxei pe valoarea adăugată la carte și la alte tipărituri. Au participat, ca invitați, Georgeta Dimisianu, directoarea Editurii Albatros, Ovidiu Enculescu, directorul general al editurii RAO, Ion Tomescu, președintele A. P. L. E. R., Diana Petre, director executiv al Societății Editorilor din România, Maria Manolescu, secretar de stat și Mariana Vizoli, șef serviciu TVA în M. F. P. și Marilena Guga-Românul, consilier în Ministerul Culturii și Cultelor.

În unanimitate, indiferent de apartenența lor politică, toți membrii Comisiei pentru cultură au solicitat Ministrului Finanțelor Publice o urgentă intervenție guvernamentală în favoarea reducerii cotei de TVA la carte, chiar până la 0% - se spune într-un comunicat de presă al Comisiei pentru cultură, artă și mijloace de informare în masă al Parlamentului României, semnat de Președinte, senator Adrian Păunescu și Secretar, senator Eugen Marius Constantinescu.

Ministrul Finanțelor Publice s-a angajat că va căuta de urgență o soluție legală de a reduce cota de TVA la carte, la o valoare cât mai mică. Această măsură va fi, cum sublinia președintele comisiei, senatorul Adrian Păunescu, de natură să facă mai ușor drumul cărții către cititor și să despovăreze pe cetățeanul iubitor de cultură. De asemenea, Ministrul Finanțelor Publice a promis că va clarifica modalitățile de aprovizionare cu carte a bibliotecilor publice, prin emiterea unor precizări legate de aplicarea prevederilor din Legea nr. 334/2002 a bibliotecilor publice, în sensul ca donațiile să nu fie impozitate cu TVA, declarând, de altfel, că textul legii nu a fost corect interpretat în această problemă.

În curând, un important scriitor arab, la Arad

Muhammad Ali Taha

Prin intermediul prof. univ. dr. Lizica MIHUȚ, rector al Universității „Aurel Vlaicu”, membru al Uniunii Scriitorilor din România, oamenii de cultură vor avea posibilitatea de a cunoaște, în curând, la Arad, pe Președintele Uniunii Scriitorilor Arabi din Israel. Este vorba de Muhammad Ali TAHA, care va vizita Universitatea „Aurel Vlaicu”, prilej de a stabili relații de cooperare cu fascinanta lume arabă. Pentru a cunoaște personalitatea scriitorului arab, am luat informații on-line și am consultat câteva site-uri cu și despre opera sa.

Muhammad Ali TAHA s-a născut în 1941, în localitatea Kabul (Galileea) din Israel. A fost învățător la o școală din orașul natal, apoi, după absolvirea Facultăților de limba și literatura arabă și a celei de Istorie Generală din cadrul Universității din Haifa, începe o exepțională carieră profesională și literară. În timp ce își exprima vocația de profesor de limba și literatura arabă la Institutul Ortodox din Haifa, patima pentru literatură i-a devenit pasiune.

Personalitate importantă a scriitorilor arabi din Israel, Muhammad Ali Taha a fost redactor cultural la cotidianul „Alitehad”, directorul revistelor literare „Aljadid” și „Revista 48”; este membru fondator al Uniunii Scriitorilor Arabi din Israel, iar, din 1990 până în prezent, este Președinte al Uniunii Scriitorilor Arabi din Israel. Alegerea sa în funcția supremă a forumului scriitorilor arabi din Israel este o mărturie a calității creației sale artistice, a implicării sale în viața cultu-rală a lumii arabe și a prestigiului personalității scriitorului în țara sa.

A publicat 29 de cărți de beletristică, pentru tineret și copii, dintre care amintim câteva mai importante: **Ca să răsară soarele** (1964), **Pod peste râu supărat** (1974), **Floare pentru ochii Hafizei** (1981), **Va fi în viitorul apropiat** (1989), **Palmierul oblic** (1995), **Copilul care a cules soarele** (2000), **Fântâna limpede** (2003). Se poate remarca frumusețea metaforică a titlurilor. Sunt texte atent dantelate în jurul ideii de optimism și încredere, a exprimării speranței și afirmării binelui. Narațiunile sunt dense, cu personaje elegant conturate, angajate în conflicte delicate. În literatura română îi putem găsi asemănare cu virtuțile stilistice și expresive ale textelor lui Ionel Teodoreanu.

Din categoria cărților pentru copii menționăm șase volume, toate publicate în anul 1994, excelând prin aceleași titluri pline de generozitate și metafore subtile: **Prințesa Roșie**, **Pasărea minunată**, **Le-am povestit păsărilor** etc. O parte din aceste volume au fost tipărite, în 1996, în Statele americane, în ciclul **Lumea copiilor**.

A publicat patru piese de teatru (**Rând de mentă** - 1996, **Greva deschisă** - 1998, **Rochii** - 1999, **Da ori nu** - 2001), care au văzut luminile rampei la Teatrul arab din Haifa, fiind apreciate de spectatori și primite elogios de critica literară.

Satirele, romanul politic **Carafa cu apă** (apărut în Israel, Iordania și Liban), scenariile penru televiziunea arabă din Israel etc. întregesc o prodigioasă activitate de creație literară și de configurare a unor universuri textuale și artistice. O mare parte din creația artistică a autorului a fost tradusă în limbile franceză, spaniolă, rusă, germană, engleză, bulgară, poloneză, semn de considerație pentru valoarea de excepție a tematicii umaniste, a stilului adolescentin, a vehiculării unor idealuri de cooperare și de bună înțele-gere între oameni și națiuni.

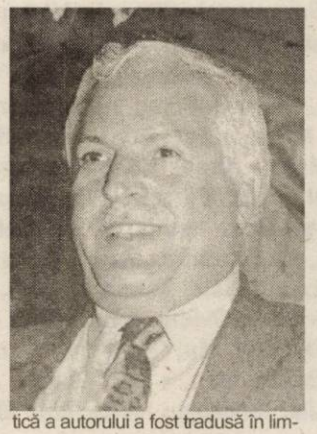

Pentru activitatea sa literară și națională, ca participant la congrese oficiale în capitale europene și africane, a primit distincția **Țigla Ierusalimului** (1997) din partea președintelui palestinian, precum și medalia de **„Cel mai bun scriitor”** din partea Ministerului Învățământului al Israelului.

Scriitorul Muhammad Ali Taha este o puternică și importantă personalitate a culturii și civilizației arabe. Instituția arădeană de învățământ superior de stat și-a găsit un promotor al intereselor Universității „Aurel Vlaicu” din Arad în întreaga lume arabă.

A. Ilica

Fără papricaș

În fotbalul nostru, februarie este luna meciurilor amicale. Echipele cu bani se duc în țările calde, unde o pun de o miuță cu alte echipe cu bani. Alții, cu bani mai puțini joacă pe aici, prin preajmă, cu cine îi invită, cu ce adversar găsesc. Una din știrile săptămânii trecute anunța un meci de pregătire la Budapesta, în care F. C. UTA ar fi trebuit să întâlnească pe Ujpest. Nu i-a întâlnit pentru că ungurii nu au dat papricașul, adică o masă după meci jucătorilor. În aceste condiții, UTA a cotit-o spre Ineu, unde sâmbătă, după meciul câștigat de gazde, băieții lui Borugă au fost invitați la o tocăniță cu mămăliguță, tot un fel de papricaș, dar autohton. Un gest prin care Ineul și-a onorat oaspeții. D-ale fotbalului.

Continentul negru și-a desemnat campioana. Dacă la noi, în această perioadă a anului, e un frig de crapă pietrele, la ei e cald, așa că le dă mâna să-și dispute Cupa Africii. A câștigat cine a organizat competiția, adică Tunisia, care în finală a învins Marocul cu 2-1. La tunisieni, antrenorul francez Roger Lemerre a bifat și el o dublă. A câștigat, cu două naționale diferite, două campionate continentale. În 2000, cu Franța, Campionatul European, iar acum, după patru ani, cu Tunisia, Cupa Africii. E o performanță, să recunoaștem. Selecționerul nostru, Anghel Iordănescu, nu are astfel de probleme. Lui nu-i cere nimeni să câștige un titlu continental, numai să califice echipa la turneul final. Cu „europenele" din vara asta a dat-o în bară. Să vedem ce va face cu „mondialele". Deocamdată i-a dus pe „tricolori" în Cipru și i-a pus să joace cu frizeri și chelneri, niște echipe de amatori aflate la îndemână, de a stârnit nemulțumirea cluburilor, în special a celor de la Steaua, încât a trebuit să intervină președintele țării, altfel scandalul era cât casa. Să vedem cum se vor reflecta toate astea asupra rezultatelor din meciurile oficiale. Că astea, cu amatorii, nu contează.

Baschetul merge înainte, o victorie și o înfrângere pentru echipele arădene în acest sfârșit de săptămână. Băieții de la West Petrom au făcut suta cu cei de la Poli Iași, în timp ce fetele de la BC ICIM, după o serie de victorii, au înclinat steagul pe Someș, în fața celor de la U. Cluj. Așa-i în sport, mai câștigi, mai pierzi, totul e cu ce zestre de puncte rămâi la final de campionat.

Atletismul s-a pus în mișcare, chiar dacă până la Olimpiada din vară mai e timp. Nu mai e pentru Campionatele Mondiale de sală ce vor avea loc peste trei săptămâni (5-7 martie) la Budapesta. Ionela Târlea a câștigat în Suedia proba de 400 m., Marian Oprea a urcat și el pe podium, iar ceilalți atleți de la CSM Arad-PAB România se întrec în sala de la Complexul Național „Lia Manoliu". Până la „mondiale" nu mai e mult.

Alex. Chebeleu

Baschet masculin

Schimbare de atitudine

Dintr-un colț al tribunei, pentru iubitorul de baschet arădean, cea mai îmbucurătoare **evidență** a meciului West Petrom - Universitatea Iași a fost nu atât victoria, cât schimbarea de atitudine (și, de ce să nu o subliniem, de imagine) din jocul favoriților. Ai noștri au evoluat cu mare voință, făcând risipă de efort indiferent de rezultatul de pe tabelă. Chiar dacă partenerul de întrecere a fost unul modest, nu putem să trecem cu vederea defensiva excelentă a elevilor lui Predrag Badnjarevici, semn că roadele muncii încep să se arate. O defensivă agresivă în sensul bun al cuvântului, cu un pressing ucigător, departe de propriul panou și cu adversarul având mingea, vădit incomodat de petroliștii care îl asaltau în permanență. De asemenea, prestațiile lui Zarici, Moceanu și Petrovici (ultimul mai trebuind, totuși, să lucreze la faza de apărare) devin parcă tot mai bune și dătătoare de speranțe. Nădăjduim că West Petromul se va înscrie pe o linie ascendentă în retur, adjudecându-și victoria în importantele partide din deplasare care urmează, iar defensiva va funcționa la parametrii optimi în continuare, răutatea ei fiind apreciată în spiritul regulamentului (nu chiar în litera lui), precum în marile campionate europene, de „cavalerii fluierului" din țara noastră.

Foto: Șt. Matyaș

A. Hărțău
D. Scridon

Rezultatele etapei a XVI-a:

Asesoft Ploiești - BCM Pitești 94-62, Carbochim Cluj - Elba Timișoara 82-81, **West Petrom- „U" Iași 100-56,** Rompetrol - Romradiatoare Brașov 73-56, Axiopolis Cernavodă - Rapid 67-74, Dinamo - Alexandria 20-0. CSU Sibiu a stat.

Clasament

1.Dinamo	15	15	0	1295-915	30
2. Asesoft	15	14	1	1422-948	29
3.Cluj	15	10	5	1160-1097	25
4. Rompetrol	15	10	5	1155-1056	25
5. Elba	14	9	5	1214-1070	23
6. West Petrom	**15**	**8**	**7**	**1143-1097**	**23**
7. CSU Sibiu	14	8	6	1251-1067	22
8. Iași	15	6	9	1056-1150	21
9. Romradiatoare	15	6	9	1039-1169	21
10. BCM Pitești	15	6	9	1058-1156	21
11. Rapid	15	3	12	942-1234	18
12. Cernavodă	14	1	13	817-1168	15
13. Alexandria*	15	0	15	830-1255	15

* Alexandria s-a retras din campionat

Runda următoare, 21 februarie: „U" Iași - Dinamo, **Romradiatoare - West Petrom,** BCM Pitești - Rompetrol, Elba Timișoara - Asesoft Ploiești, Sibiu - Carbochim. Rapid și Axiopolis Cernavodă stau.

Handbal masculin

Fără drept de apel

Handbaliștii de la UAV Sabina Arad au păsit cu stângul în grupa valorică 9-14 a Ligii Naționale. Ei au pierdut fără drept de apel la Timișoara, în fața gazdelor de la Poli Izometal. A fost o partidă la discreția adversarilor, care s-au impus categoric, cu **34-18 (16-7)**, având momente în care au evoluat la spectacol, distrându-se pe suprafața de joc. Antrenorii arădeni, Ștefan Deacu și Titi Ionescu au recunoscut că jocul echipei a fost foarte slab, departe de ceea ce ar trebui să fie la ora actuală. Remarcați au fost doar portarii Botez și Toma, alături de Dreghici, restul handbaliștilor rămânând datori, în special Vaidasigan, care din numeroase aruncări a punctat doar de două ori. A absentat celălalt portar, Bogdan Ungureanu, acesta nefiind utilizat datorită neprezentării la ultimele antrenamente.

Pentru a vă face o impresie despre superioritatea timișoreană, să spunem că cel mai fidel exemplu ar fi două repere de scor: 7-0 în startul disputei, respectiv 32-13 în repriza secundă.

Marcatorii formației noastre au fost Vaidasigan 2, Dermenjin 2, Biriș 2, Dreghici 2, Gabor 4, Ursache 2, Cristescu 3, Kovacs 1.

Pe această cale, colectivul echipei dorește să aducă un ultim omagiu fostului președinte și finanțator al grupării, Teodor Țucudean, sufletist om de handbal, trecut la cele veșnice după un tragic accident de mașină. Dumnezeu să îl odihnească în pace!

Adrian Hărțău

Atletism

Medalii arădene la „naționalele" de sală

În Capitală s-au desfășurat sâmbătă și duminică, „naționalele" de sală pentru categoriile tineret și seniori. Reprezentanții C.S.M. Arad PAB au izbutit o serie de rezultate notabile, după cum urmează: Bogdan Țăruș - locul 1 la lungime cu 8,20 m (seniori); Ionuț Vieru - locul 1 la 400 m cu un nou record personal de sală (seniori); Adrian Moscalu - locul 1 la tineret și locul 3 la seniori - săritură în înălțime, cu 2,10 m; Andrei Ștefan - locul 2 la 60 m, cu 6,78 sec. (seniori).

Aseară, Andrei Ștefan a luat startul la 200 m, clasându-se pe locul I cu timpul de 22,04 sec., iar Adina Anton a reușit o săritură în lungime de 6,57 m, ocupând poziția I.

A. Hărțău

Rugby

Turneul celor 6 națiuni

La sfârșitul săptămânii trecute a debutat ediția din acest an a Turneului celor șase națiuni la rugby. Așa cum se anticipa, nu a existat nici o surpriză, favoritele impunându-se pe linie. Iată, în continuare, rezultatele înregistrate:

Franța - Irlanda 35 -17
Țara Galilor - Scoția 23 - 10
Italia - Anglia 9-50.

Leo S.

România - Cehia 55 - 11

Într-un meci contând pentru etapa a 6-a din Cupa Europeană a Națiunilor la rugby, formația României, cu mulți debutanți în echipă, a întrecut sâmbătă pe stadionul Steaua, Cehia cu scorul de 55 - 11. "Stejarii" au jucat de 20 de ori împotriva acestei selecționate, în trecut sub denumirea Cehoslovacia, reușind să câștige 19 dispute și să încheie una singură la egalitate. Prima partidă a avut loc în 1927, fiind chiar cel de-al patrulea meci internațional al nostru, când am câștigat cu 21-5, în timp ce penultima partidă s-a disputat anul trecut, tot în CEN, când ne-am impus cu 42-5 la Praga.

Baschet feminin

Deșteptarea s-a făcut cu întârziere

● Spre deosebire de Arad, mult mai multă lume a trecut pragul sălii Polivalente din Cluj. Și a avut ce vedea, ambele partide captând atenția.● **Conduși și cu 24-7 (min. 7), timișorenii de la Elba au întors soarta partidei ajungându-se, în cele din urmă, la prelungiri. Și nu ar fi fost nevoie de ele dacă nu se nota - intenționat ori ba - un punct în plus gazdelor în primele zece minute. Unul care atunci nu a prezentat relevanță, dar a contat enorm, vizitatorii putând câștiga fără prelungiri...** ● Mai puțini, e drept, au rămas la meciul ce încheia cuplajul de vineri, dintre „U" ACSA Terapia Cluj și B. C. ICIM Arad. Interesantă a fost și această confruntare, iar dacă se mai juca puțin, cine știe care ar fi fost soarta disputei... ● **Era din capul locului evident că, echipa gazdă va intra pe teren motivată și hotărâtă să se impună. Dar de aici și până la a rămâne fără replică e drum lung. Nu știm când au făcut arădencele ultima dată două sferturi atât de slabe. Greșeli peste greșeli, neînțelegeri între jucătoare, pase date aiurea, toate dând de înțeles că B. C. ICIM o va lua urât de tot pe coajă.**● După pauză, jucătoarele de la Cluj și-au menținut avantajul, însă baschetbalistele pregătite de către Dan Moraru au început să (și) joace.● **Meciul se îndrepta spre un final neașteptat, o diferență incredibilă, când pe banca arădeană a sunat deșteptarea. Urmărirea a început spre sfârșitul sfertului trei și a continuat și în următorul.** ● Cu Anne-Marie Părău la originea majorității fazelor, B. C. ICIM a reușit ce nu mai credea nimeni. Treptat, spre surprinderea băncii adverse, arădencele au redus din handicap încât scorul a devenit 63-55 (min. 32), iar antrenoarea Magda Jerebie cerea time-out. Cu două „triple" consecutive, Florentina Ardeleanu mărește din nou avantajul echipei sale, 71-57, min. 36. ● **A fost până la urmă 76-72, un scor favorabil ICIM-ului. Învingând în tur la o diferență de 9 puncte și cedând la 4, în caz de egalitate la puncte, când se va trage linie, echipa arădeană se va afla înaintea formației de pe Someș.** ● Păcat că deșteptarea s-a făcut târziu, timpul fiind principalul rival, însă, înainte de toate, jocul din prima parte a fost adversarul nr. 1 al fetelor noastre. Unul ce se vrea dat uitării cât mai repede.● **Supărare mare în tabără clujeană. Victoria a fost ca o frecție la un picior de lemn, atâta timp când nu a fost la mai mult de 9 puncte. De partea cealaltă bucurie, dar nu și pentru evoluția fetelor.**● Sâmbătă, la Polivalenta arădeană vine Livas Târgoviște. Fără nici un insucces până acum, campioana en-titre vrea să își păstreze invincibilitatea. Dacă i se va da voie sau nu, rămâne de văzut.

Adela Ciolocoi

Rezultatele etapei a XII-a:

CSU Oradea - Sportul Studențesc 42-88, *„U" Cluj - B. C. ICIM Arad 76-72,* Magic Sibiu - Olimpia București 50-63, Livas Târgoviște - Someșul Dej 104-36, Rapid - CET Govora 61-59.

Clasament

1. Livas	12	12	0	1006-626	24
2 B.C. ICIM	**12**	**9**	**3**	**909-708**	**21**
3. „U" Cluj	12	9	3	852-689	21
4. Sportul	12	8	4	845-637	20
5. CET Govora	12	8	4	756-668	20
6. Rapid	12	6	6	778-689	18
7. Olimpia	12	4	8	764-843.	16
8. Someșul	12	2	10	573-890	14
9. Magic Sibiu	12	1	11	552-869	12
10. CSU Oradea	12	1	11	527-943	13

Etapa următoare, 21 februarie: **Olimpia - CSU Oradea, Someșul Dej - Magic Sibiu, *B. C. ICIM - Livas,* CET Govora - „U" Cluj, Sportul Studențesc - Rapid**

Meciuri amicale — *Aproape obișnuință*

CS Tricotaje Ineu - FC UTA 2-0 (2-0)

Teren „Central" din Ineu acoperit cu zăpadă, timp însorit, spectatori 200. **Au marcat:** Iambor (min. 27), Almășan (min. 37).

CS Tricotaje: Irimia (Păscălău) - Vereș, Ibric, Jurcă - Mițiți (Porumboiu), Abrudean (Seceleanu), Almășan, Iambor (Veltenescu) - Georgiu - Mariș (P. Luca), C. Luca (Mangu).

FC UTA: Petre - Rusu, Demian, Panin, Ciubăncan - Bota (Strecicov), M. Popescu (Oprea), Szillyer, Rădoi (Faur) - Albeanu (Ștefeligă), Petruț (Farcaș).

Au arbitrat: Dan Ologeanu jr. - la centru, asitat de Claudiu Tripa și Valentin Sabău - asistenți. **Rezervă:** Sorin Abrudan (Alba-Iulia).

• Era păcat ca tocmai de Ziua Îndrăgostiților, grupările prietene Tricotaje Ineu și FC UTA să stea departe una de alta, ignorându-se în plină perioadă de meciuri de pregătire. • Răul nu a fost făcut, căci „tricotorii" și „textiliștii" și-au verificat potențialul în acest moment al sezonului printr-o partidă-test destul de edificatoare pentru cei doi antrenori. • În primul rând, Gigi Borugă a tras concluzia că o mare parte a rezervelor sale nu au ce căuta în curtea „Bătrânei Doamne" și probabil va lua atitudine în acest sens, în timp ce omologul său Sorin Cigan poate fi satisfăcut că „mecanismul" său , „uns" cu două-trei „piese" noi, se poate exprima la același nivel din prima parte a sezonului. • Borugă a suferit și nu prea pe marginea terenului, atunci când elevi de-ai săi, care probabil nu vor bifa prea multe minute în campionat, erau pasați ca în curtea școlii de o formație ineuană motivată din cale afară de un antrenor obișnuit cu gustul succesului. • Exceptându-i pe Panin, Bota și Marius Popescu, care nici ei nu au ocupat un post prea familiar în teren, ceilalți utiști au evoluat pentru că „amicalul" odată bătut în cuie trebuia disputat. • Pe acest fond, ineuanii nu au scăpat ocazia să-și mai adauge un succes la palmaresul victoriilor directe, care - orice s-ar spune - stă că un ghimpe în coasta UTA-ei. • De această dată, cuțitul a fost înfipt în inima „alb-roșilor" de Iambor și Almășan, care din poziții identice au pus parcă cu mâna două lovituri libere în dreapta unui portar destul de lent, în persoana lui Petre. De precizat - totuși - că execuția lui Almășan a fost deviată de zidul textilist. • Practicând un joc haotic, „Bătrâna Doamnă" a ajuns cu chiu cu vai în preajma porții gazdelor și asta mai mult pentru a ne da încă odată prilejul să regretăm că Irimia, Ibric, Almășan sau Iambor nu-și găsesc locul în echipa fanion a județului. Dar cine-i să-i vadă din moment ce nici măcar unul dintre cei zece (10) membri din Consiliul de Administrație a FC UTA nu s-a sinchisit să dea o fugă până la Ineu, sâmbătă? Iar, Borugă s-a cam săturat să tot ceară degeaba jucători...

Călin Mnerie

Infirmerie plină la FC UTA

De la plecarea în cantonamentul de la Moneasa, în nici o lună de zile, cei de la FC UTA au reușit „performanța" să piardă pentru probleme de ordin medical nu mai puțin de zece fotbaliști. Aceștia sunt Varga (probleme la tendonul lui Achile), Panaitescu (panarițiu), Lingurar (dureri la genunchi), Costache (infecție alimentară), Drida (operat de menisc), Stanciu și Grozav (probleme la mușchii inghinali), Chitescu, Hardău și Luca (puternice contracturi musculare). Lipsa acestor jucători, în majoritatea lor titulari incontestabili în angrenajul lui Gigi Borugă, s-a resimțit din plin la Ineu, făcându-l pe antrenorul „textilist" chiar să regrete că a acceptat confruntarea. **„Mai bine nu jucam. Ați văzut ce mi-au făcut spectatorii din Ineu pentru că am evoluat slab! De 16 ani, de când antrenez, nu am mai avut atâția accidentați."** - s-a plâns Borugă.

C. Mnerie

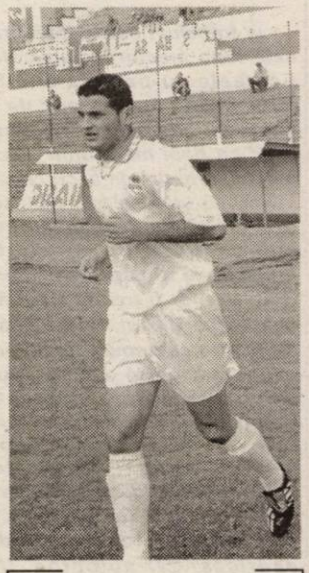

Adrian Dridă este doar unul dintre jucătorii care îi lipsesc foarte mult UTA-ei, în această perioadă.

ACU Goldiș - Gloria Arad 8-0 (1-0)

Au marcat: Mușat, Vezan, C.Roșca (2), Vișan (2), Turcan, Solomon.

ACU: Sinescu - Balint, Stupar, Bogoșel - Folea, Pavel, Anca, Vișan - Tupiță - Mușat, C.Roșca. **Au mai jucat:** Zaharia, Pocean, Bier, Tănasă, Sălăgean, Ponta, Toma, Turcan, Vezan, Solomon.

Gloria: Dronca - Mușat, A.Vizitiu, Păcurar, Panin II - C.Brândușe, Iftimie, Cip. Brândeșe, Mihali - Buruiană, Vlad. **Au mai jucat:** Boiți, Șaba, Flore, Doța, Gyenge.

Acest meci s-a disputat pe neașteptate, căci elevii antrenați de Marcel Coraș trebuiau să întâlnească formația UMTimișoara. • Gloria urma să joace contra juniorilor de la ACU Goldiș, dar cum timișorenii nu au venit, băieții lui Mihai Petcuț le-au ținut locul. • Luați pe nepregătite, dar observându-se și diferența de valoare, cei de la Gloria nu au putut ține piept divizionarei B și scorul final a fost unul care nu mai necesită nici un fel de comentariu: 8-0.

Leo Sfâra

UAV Telecom - West Petrom Arad 3-1 (1-0)

* Sâmbătă dimineața, pe terenul ICRTI, echipa lui **Marius Grad** și **Miroslav Vidac** a trecut cu 3-1 (marcatori Heteș, Oprescu, Mitu respectiv V. Fritea) de colega din seria a VIII-a a Diviziei C, West Petrom Arad. * Formula de start a „telefoniștilor" i-a cuprins pe **Sabău - Cati, Gligor, Szellelki, Savin, Oprescu, Oiță, Lăzău, Edu, Mitu, Heteș**, pe parcursul meciului condus de Adrian Apătean mai evoluând **Gligor, S.Roșca, Lengyel, Vasile, Barna** și **Andea. * Francisc Tisza** și **Petre Sucigan** au început cu **Trifoi - Pei, Manciu, Baul, Chepețan, Herlo, Radu, Ali-Tolmbaye, Armanca, Negrea, Talpaș.** Au mai jucat **Moț, Bilia, Cioară, Șerb, Roșu, Nădăban, Sighete, R.Tisza, Oprean** și **V.Fritea** (urmărit de pe margine de fratele său Răzvan, care a primit două zile libere de la FC Oradea după câștigarea turneului de la Norcia). * UAV Telecom joacă miercuri cu CFR Timișoara tot pe stadionul ICRTI, la ora 11, iar „petroliștii" vor întâlni UM Timișoara pe terenul din „Subcetate" marți sau miercuri, în funcție de programul timișorenilor.

Radu Romanescu

Fotbal - Cupa Africii pe națiuni

Tunisia se impune pe teren propriu

Sâmbătă, la Rades (Tunisia), a luat sfârșit cea de-a 24-a ediție a Cupei Africii pe națiuni, la fotbal . În finală s-au aflat, față în față, Tunisia și Maroc. Cei 60.000 de spectatori au asistat, cu satisfacție, la victoria echipei favorite, gazdele impunându-se cu scorul de 2-1. Golurile au fost înscrise de Santos - min.5, Jaziri - min.52, respectiv Mokhtari - min.38.

Prin această izbândă, Tunisia devine - pentru prima oară - cea mai bună echipă a Africii.

Leo S.

Mureșul Zădăreni se impune în Ungaria

Divizionara D, Mureșul Zădăreni a încheiat stagiul de pregătire centralizată de la Cladova, cu un joc de verificare în Ungaria. La invitația echipei din Mezökovacshaza (locul V, în liga a patra, la doar patru puncte de promovarea în eșalonul trei), gruparea patronată de Attila Lengyel și Marian Bâc s-a deplasat sâmbătă în țara vecină.

Victoria a revenit celor din Zădăreni, scor 4-3 (2-0), grație golurilor reușite de Nescovici min. 25 și min. 61, Donca min. 28 și Ioja min. 85.

Antrenorul Gabi Biro a început jocul în formula: Dușan-Revnic, Țițca, I. Petcuț, Pocei-Văduva, Donca, Vasiu, Olariu-Ioja, Nescovici. Au mai evoluat: Câmpian și Moni. Accidentat, Petre nu a putut juca, în vreme ce, din lipsa pașaportului, ceilalți componenți ai lotului nu au putut face deplasarea în Ungaria.

În cele ce urmează vom „creiona" succint câteva din impresiile culese în această deplasare: • Baza sportivă din Mezökovacshaza este mult peste ceea ce găsim prin Divizia D arădeană. Vestiarele sunt de nivelul B-ului de pe la noi, iar primul teren - pentru că disputa cu Mureșul Zădăreni s-a desfășurat pe terenul II - e dotat cu nocturnă, pe una din părți. Asta, pentru a nu mai pomeni de cocheta tribună acoperită. • În schimb, la capitolul fotbal sunt sub noi. Ionel Petcuț și compania au dominat cu autoritate întâlnirea, doar ratările imense și tratarea cu superficialitate a unor faze privând echipa noastră de un succes (și) mai confortabil. • Arbitrul disputei - magazionerul gazdelor - a reușit prin deciziile luate să enerveze delegația română. Cel mai „furios" s-a dovedit a fi antrenorul Biro, care a mai și scăpat vreo două sudalme pe ungurește. • Prins cu probleme de serviciu, Marian Bâc nu a ajuns în Ungaria, dar l-a sunat din sfert în sfert de oră pe celălalt patron al echipei din Zădăreni, Attila Lengyel, pentru a se pune la curent cu evoluția scorului. • La finalul întâlnirii, gazdele au cinstit învingătorii cu un suc și o ladă de bere, iar conducătorii echipei din Zădăreni au plusat, oferind băieților o masă la un restaurant. • Revanșa va avea loc în luna aprilie, la Zădăreni.

Daniel Scridon

Pentru Sintea Mare pofta a venit mâncând

Deși încheia aproape fiecare sezon pe podiumul Campionatului Județean „Onoare", echipei din Sintea Mare îi mai lipsea un pas până a intra în elita fotbalului păstorit de septuagenarul Nicu Sălăjan. Tradiția e pe jumătate respectată și în acest an competițional, căci FC Național e lider detașat în seria B, dar nu pare să aibă convingerea că dorește să facă saltul spre Divizia D.

Precum omologii lor „bancari" din București, cei de la Sintea Mare nu se pot lăuda cu o situație financiară prea roză. Oricum, nu a unei grupări care atacă cu toate pânzele sus promovarea. Punctul forte al formației pregătite de Sorin Ciornei o reprezintă omogenitatea, iar de aici și până la un parcurs aproape fără greșală nu a fost decât un pas. Câștigând meci după meci, cei de la Sintea au prins poftă de locul întâi și par dispuși să facă orice sacrificii pentru atingerea unui obiectiv nesperat la începutul sezonului. Jucătorii știu că viceprimarul comunei, Mihai Ban va face - ca și până acum, de fapt - tot ce-i stă în putință pentru asigurarea minimului necesar, dar în Divizia D placa va trebui schimbată.

Deocamdată, jucătorii din afara zonei Bâlcea și Ardelean evoluează mai mult din plăcere pentru culorile clubului, la fel cum o fac Lazea și Cherecheși, fotbaliști care altădată erau piese de bază la Crișul Chișineu Criș. Cu un eșalon mai sus, probabil ei vor avea ceva pretenții, așa că strategia trebuie bine gândită. Mai trebuie lucrat și la baza sportivă, dat pentru toate astea mai există ceva timp la dispoziție.

Cert este că FC Național Sintea Mare se află la mijlocul întrecerii în vârful clasamentului, cu doar două înfrângeri în deplasările de la Armonia Ineu și Lunca Teuz. Au mai fost și două rezultate de egalitate, tot în meciurile de pe terenuri străine, pentru că în propriul „fief" Sintea nu a scăpat nici un punct. Dacă nu ar exista cei de la Textil Internațional Galșa, „bancarii" ar putea paria pe adjudecarea seriei, așa pronosticurile rămân rezervate.

Chiar dacă nu și-a putut permite o pregătire centralizată, campioana de toamnă din „Onoare" B lucrează pe un alt plan și anume întărirea lotului. Conducătorii sunt pe cale să bată palma cu vecinii de la Țipari pentru achiziționarea fundașului Dome și a mijlocașului Sulian, „vârfurile" grupării situate pe poziția secundă după 15 etape. Aceștia s-ar alătura unui lot format din: Balaș, Vlad - **portari**; S. Ciornei, Schneider, Fluieraș, Ardelean, Cristian Ban, Duvlea, Mihoc, Tira, E. Ciornei, Pușcaru, Cherecheși, Ciprian Ban, Lazea, Brândaș, Bâlcea - **jucători de câmp.** Din primăvară ar putea reveni la echipă și Joldea, confruntat în toamna trecută cu probleme medicale.

Călin Mnerie

Futsal

Totul pentru victorie!

FC Arad se află în fața unui meci capital, adversarul de azi al echipei antrenate de Ioan Farcaș fiind AS Odorheiu Secuiesc, nimeni alta decât campioana en-titre a țării. Importanța meciului crește și prin prisma faptului că, în urma înfrângerii de la Târgu-Jiu, Burtea &comp. au coborât pe poziția a XI-a, iar Energoconstruct Craiova (contracandidată directă în lupta pentru evitarea retrogradării) s-a distanțat la trei puncte prin victoria obținută sâmbătă în fața Transilvaniei Târgu-Mureș.

Arădenii vor evolua azi într-un echipament nou (președintele Burtea dorind să-i mulțumească prin intermediul nostru lui Gelu Zoica pentru acest lucru) ce va purta sigla Universității de Vest Vasile Goldiș, ca urmare a colaborării inițiate între cele două părți.

Ioan Farcaș nu va putea conta pe timișorenii Mihai și Călin (aflați în cantonament cu echipele de club din D-Timiș), în timp ce Schmidt și M.Bătrânu sunt incerți. Chiar dacă oaspeții sunt favoriți, arădenii sunt motivați, susținând că vor da totul pentru victorie.

Arbitrii întâlnirii sunt Cristina Ionescu (care a arbitrat finala C.M. de fotbal feminin în 2003) și Sorin Uțică, observator federal fiind Laszlo Sajtos (Sibiu).

Partida va începe la ora 17, intrarea fiind liberă, iar cele trei grupări de suporteri din Arad - Red Fighters, Spetza Ultra Rossa și Taurii Vestici - își vor uni eforturile pentru a purta FC Arad spre un succes atât de așteptat.

Radu Romanescu

Legende vii ale fotbalului arădean

Gheorghe Vaczi, atacantul de fier

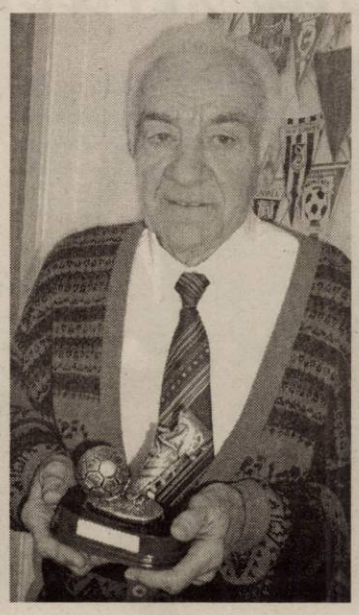

La 82 de ani neîmpliniți, Gheorghe Vaczi este precum în tinerețe. Timpul nu a lăsat urme asupra lui. Are o sănătate fizică și spirituală de invidiat, poartă „Bătrâna Doamnă" pe buze dar și în inimă, mai mult, ai zice că este gata, în orice clipă, să intre pe teren pentru a-i apăra culorile...Își amintește cu mare plăcere de vremurile în are UTA era un simbol, impunea respect în România și în afara granițelor țării. A iubit clubul arădean și continuă să îl iubească, aici petrecându-și cei mai frumoși ani din carieră. Merită, fără discuție, să parcurgem etapele din viața celui care era supranumit, pe atunci, „fotbalistul de fier", „fotbalistul buldozer" sau „atacantul care trece prin zid", datorită calităților care l-au recomandat ca fiind unul dintre marii golgeteri ai României din deceniul '50. Etape povestite tocmai de această legendă vie a Aradului fotbalistic.

Începuturile. La Mediaș

Fotbalul l-a început la Mediaș, orașul său natal. Paradoxal, s-a pregătit să devină handbalist! Dar soarta hărăzită îi era, așa cum se observă, alta. La vârsta de 14 ani juca pentru formația locală, Vitrometan, din campionatul districtual. Golurile începeau deja să curgă.

Împotriva dorinței părinților

Părinții nu au avut cunoștință de faptul că odrasla lor se pregătește să devină fotbalist. Și încă unul strălucit. De altfel, Gheorghe Vaczi le-a ascuns această intenție, știind că părinții ar fi fost împotrivă, deci a recurs la tot felul de tertipuri în acest sens. Făcea deplasări separate, incognito, cu trenul, dând controlorului un „pol" de 20 pentru a nu fi amendat.

Un ziarist l-a „dat de gol"

Pentru ca părinții să nu afle de ocupația lui, avea o înțelegere cu un ziarist care nu îi trecea în ziar nici numele, nici numeroasele reușite. Până într-o zi în care... ziaristul a plecat în concediu! Gazetarul care îi ținea locul l-a „dat de gol". Tatăl și-a strâns toți cei patru băieți la masă și i-a luat, pe rând, la întrebări: „Gyuri, tu ai fost?". Nu a recunoscut. Surpriza cea mare, pentru părinți a fost însă în finala campionatului districtual. Jucau pe propriul teren, părinții erau la plimbare, ajungând, întâmplător, în jurul stadionului. Când, ce le este dat să audă? „Hai Vaczi, hai Vaczi!". Sfârșitul era aproape. La poarta de intrare, un om i se adresează tatălui: „D-le Vaczi, nu veniți să îl vedeți pe băiatul dv.?" Și l-a văzut. Maieu roșu, pantaloni galbeni, replică ... pe măsură: „Uite, au făcut măscărici din el! Numai să ajungă acasă!"...

Escale înainte și după război

De la Mediaș a plecat la Tg. Mureș, în Divizia B. A fost inclus în selecționata de tineret a Ungariei. Fiind valoros, a pus ochii pe el gruparea K.A.C. din Cluj, unde a activat patru ani, până în 1945. Devenea vicecampion și devansa în clasament pe Ferencvaros, Ujpest sau Kispest. A „prins", de pildă, faimoasa generație Puskas-Hidegkuti. Războiul i-a purtat pașii în Cehoslovacia. Ca civil, muncea pământul la un țăran, în așteptarea păcii. Escala următoare ... Austria, mai exact Wacker Viena. Revenit în țară, evoluează la Ferrar Cluj (1946-1947) și I.C. Oradea. Perioada orădeană îl consacra prin titlul de campion național și două titluri de golgeter al țării.

La UTA, prin Cibi Braun

Sosirea la Arad se producea la o vârstă a experienței - de peste 30 ani, grație antrenorului Cibi Braun Coloman. Venea împreună cu Dușan și Serfözö. Component al echipei UTA, atunci denumită Flamura Roșie, Vaczi obținea un titlu de campion (1954) și o Cupă a României (1953).

1954 - UTA, campioană. De la stânga la dreapta. Rândul de sus: Kapas, Braun (antrenor), Jurcă, Birău, Dumitrescu III, Radin Dușan, Serfözö, Vaczi, Farmati. Rândul de jos: Lupeș, Kiss, Mercea, Fuleiter.

De 13 ori în „națională"

A îmbrăcat de 13 ori tricoul „naționalei" României. A jucat cu Polonia, Cehia, Ungaria... În plus, este maestru al sportului. A primit distincții pentru realizările aduse la promovarea și dezvoltarea fotbalului românesc. Contabilizează 125 goluri în prima divizie.

Cupa i se datorează!

Finala Cupei României, din anul 1953, a fost un moment de glorie pentru fotbalist. UTA învingea pe CCA în prelungiri, cu 1-0, prin golul înscris de Vaczi! Vârful arădean a băgat spaima în fundași, pe care i-a hărțuit fără milă. La CCA juca și Petschovschi. Deși erau deshidratați, pe o căldură sufocantă, de 40 de grade, arădenii nu au cedat. Ei nu mai aveau strop de băutură, în timp ce bucureștenii beau Coca-Cola... Vaczi, în calitate de căpitan de echipă, auzea reproșuri ale colegilor însetați. „Las că le arăt eu lor"- a zis, ambiționat, vârful textilist. „Pentru asta îi batem!". Și i-au bătut.

La mineri, ca la Steaua

Forțat de împrejurări, Vaczi părăsea Aradul contra voinței sale, după un transfer cu cântec, în 1954. Ajută Progresul Oradea să promoveze în primul eșalon, pe final de carieră. Ca antrenor câștigă Cupa României cu Arieșul Turda, învingând Rapidul. A mai pregătit pe Gaz Metan Mediaș, Metalul Copșa Mică și Minerul Baia de Arieș. „Câștigam la Baia de Arieș ca și cum aș fi fost la Steaua. Nea Cibi îmi tot zicea să merg la București. Pentru ce? Eram foarte bine retribuit acolo. Banii pe care nu i-am câștigat ca fotbalist, aveam ocazia să îi obțin. Umblam cu mașina directorului, ce mai, aveam viață de boier."

Grupaj realizat de Adrian Hărțău
Foto: Șt. Matyaș

Din tată în fiu

Pasiunea pentru fotbal s-a transmis și fiului său. La rândul lui, Vaczi II a fost unul dintre jucătorii emblematici ai F.C. UTA, dar ghinionul unei accidentări i-a stopat, prea devreme, ascensiunea. Vaczi jr. a fost președintele clubului UTA, rămânând și în prezent strâns legat de fenomenul fotbalistic local. El conduce echipa de oldboys a „Bătrânei Doamne", cu care este angrenat în competiții interne și internaționale.

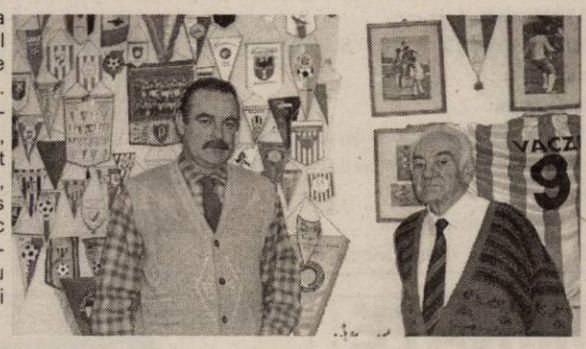

Șuturi la poarta mică

După antrenamente, Cibi Braun obișnuia să îi pună pe fotbaliști să își exerseze precizia prin șuturi de la nivelul careului la o poartă mică, îngustă, ce dădea la vestiare. Vaczi rezolva repede treaba, apoi se amuza de restul băieților care, supravegheați de antrenor, se chinuiau să marcheze. Câteodată se lăsa seara, iar Lupeș și compania tot își reglau tirul...

Vino si tu la SARA MOTORS si descopera puterea unui SUV combinata cu istetimea celor mai bune autoturisme existente. Vino sa descoperi oferta noastra in cash, credit sau leasing. Oferta speciala prin SARA LEASING ! Nu vei fi dezamagit !

SUZUKI
IGNIS

RS SARA MOTORS
Arad, Calea Radnei nr. 221,
Tel./Fax: 0257-22.92.72, 25.39.29

*de la 11.224 euro+TVA
turbodiesel 1,3 common rail DDiS

Societate comercială
oferă spre vânzare sau închiriere
CLĂDIRE INDUSTRIALĂ
PE TREI NIVELE,
în suprafață construită de 815 m. p., suprafața desfășurată totală de 2.385 mp, înălțimea 3,4 m. l., compartimentată, pretabilă la birouri și depozitare, zonă centrală.
Informații la telefon 0257-270.528 fax 0257-289.172.
(4127346)

Societate comercială
oferă spre vânzare sau închiriere
HALĂ INDUSTRIALĂ
TIP PARTER,
în suprafață de 18.306 m. p., înălțimea 4,8 m, pretabilă la producție sau depozitare, zonă centrală; acces la utilități.
Informații la telefon 0257-270.528 fax 0257-289.172.
(4127346)

Vreți să cumpărați?
NU AVEȚI BANI?
EURO-CASSA S.R.L.
2.000 → 25.000 EURO
Apartament casă, teren, pământ etc.
6 % comision/an 100 luni durată de rambursare

EURO-CREDIT
Telefon: 284.390 ORAR 8⁰⁰-17⁰⁰
B-dul Decebal nr. 2-4, cam. 211. (S.C. PROIECT)
(4127299)

Firmă de import si distribuție produse alimentare angajează:
RESPONSABIL departament TEHNIC (parc auto)
Responsabilități:
- întreținerea stării tehnice a mașinilor (cca. 25) și a lăzilor frigorifice ale societății
- rezolvarea operativă a problemelor tehnice semnalate de către personalul firmei

Cerințe:
- persoană dinamică, organizată, cu aabilități de lucru în echipă
- cunoștințe bune de mecanică auto
- carnet de conducere **categoria B**
- cunoștințe operare PC, curs coordonator transport, carnet cat. C constituie avantaje

Cei interesați sunt rugați să depună CV la sediul firmei din Arad, str. 9 Mai nr.3 sau prin fax. 0257 - 210 211 până **marți 24 februarie 2004**.
(C.A 360/2003)

Lia Ardelean

COMERCIALIZAM
CEL MAI BOGAT SORTIMENT
DE MOBILA

CASA DE CULTURA A SINDICATELOR
P-TA GARII NR. 6 BLOC I
TEL: 235666 FAX:306099
ORAR zilnic 9 - 17 sâmbătă 9 -13

Lia Ardelean 10
1993~2003

10 ANI DE ACTIVITATE
(c. 750/2003)

S.C **AMRO - DC** S.R.L.
Execuție și montaj
ferestre din lemn stratificat
lemn tropical - meranti
autohton - brad, frasin, stejar
cu geam termopan
MOBILIER MODERN LA COMANDĂ
Arad, str. FRAȚIEI nr. 27-29
Tel./Fax: 0257-259.483, 0723.068.257
(C.4/2004)

S.C. CORISON S.R.L.
Mobilă la comandă:
Reducere între 8 - 20%
în luna Februarie și Martie
Debităm pal la cererea clientului.
Comercializăm accesorii pentru mobilier la cele mai mici prețuri.
Arad, Micalaca (Piața Soarelui)
Tel.: 0257/206.232 (C.A. 85/2004)

S.C. **INDAGRARA PRODCOM** S.A.
Angajează

1. **REPREZENTANT VÂNZĂRI** - pentru jud. Arad

Condiții:
- studii medii sau universitare
- abilitate în promovarea și comercializarea unui produs
- experiență în vânzări minim 1 an
- stagiu militar satisfăcut (unde este cazul)
- permis conducere
- disponibilitate pentru program prelungit
- cunoștințe operare PC

Compania noastră oferă:
- *mașină de serviciu*
- *telefon de serviciu*
- *cursuri de perfecționare*
- *salariu motivant*
- *posibilitatea de a deveni membru al unei echipe tinere și dinamice*

2. **COORDONATOR MARKETING**

Condiții:
- studii de specialitate
- experiență în domeniu minim 1 an
- cunoștințe de operare PC: COREL, PHOTO SHOP

CV-urile se vor trimite la fax 0257/289.601 până în data de 23.02.2004 cu mențiunea postului pentru care optați.
Vor fi contactate doar persoanele selectate pentru interviu.
(3928433)

S.C. BERGHEM S.R.L.
ANGAJEAZĂ
CONTABIL

CONDIȚII:
- **operare PC (WORD, EXCEL);**
- **completare și administrare acte vamale;**
- **cunoștințe minime de limba italiană;**
- **salar atractiv;**

Informatii suplimentare
0257 279 142
(C.A.589/2003)

SC DISTRIGAZ - NORD SA TG. MUREȘ
Cod fiscal R 10976687, Piața Trandafirilor nr. 21, Tg. Mureș, tel. 0265/267601, fax 0265/267229,
reia **procedura de achiziție publică** prin procedura cerere de ofertă pentru lucrarea :

Clădire punct de lucru și colectare Grădiște, loc. ARAD
Clădire dispecerat și pază sediu Sector ARAD

Data limită pentru depunerea ofertelor : **26.02.2004, ora 9.**
Data, ora și locul deschiderii ofertelor : **26.02.2004, ora 11,** la sediul **SC DISTRIGAZ - NORD SA TG. MUREȘ**, Piața Trandafirilor nr. 21, Tg. Mureș.
Condiții de eligibilitate : conform Fișei de date a achiziției.
Criteriul aplicat pentru atribuirea contractului : oferta cea mai avantajoasă din punct de vedere tehnico-economic.
Documentația pentru elaborarea și prezentarea ofertei se poate achiziționa de la **SC DISTRIGAZ - NORD SA TG. MUREȘ**. Costul unui exemplar : 600.000 lei.
Relații suplimentare la tel. 0265/267601, Birou Licitații Contractări.
DIRECTOR GENERAL - Virgil Metea
(3928439)

Abonează-te la ADEVĂRUL
Cotidian independent Arad

Vacanță la Moneasa
7 zile = 77 euro
cazare ** / pensiune completă / recuperare
Locuri limitate în perioada
15 - 22 februarie 2004
si 22 - 29 februarie 2004
Rezervarea locurilor se face la tel./fax 0257/212339; 0722 290457
(3928402)

PODELE LAMINATE
în peste 25 de culori, cu folia izolantă de 3 mm GRATIS...
de la 165.000 lei/mp + TVA
MATROS 2000
OFERTĂ SPECIALĂ
trafic intens 7 mm
196.000 lei/mp + TVA
STOC LIMITAT!
Tel: 0257-349.888, 0744.755.786
Arad, Calea Aurel Vlaicu nr. 28-32
(înainte de stadionul UTA - fosta școală de șoferi)
(c.67/2003)

S.C. Romania Cable Systems S.A.
Organizează
rcs
Selecție pentru postul de Manager - Zona Arad

Cerințe:
- *Studii superioare economice sau tehnice;*
- *Experiența în conducere minimum 3 ani;*
- *Abilități în utilizarea aplicațiilor informatice manageriale și de birou;*
- *Cunoașterea limbii engleze și posesia carnetului de conducere categoria B, constituie un avantaj.*

Candidații vor depune aplicațiile la sediul firmei din Arad, Str. Grigore Alexandrescu nr. 25-27, până la data de 20.02.2004.
(3928430)

CHF/Romania
(Site Office Arad), a leader in microfinance and economic development, is currently recruiting for the position of:
Loan Officer

Requirements: University degree in Economics, good knowledge of the English language, computer skills (Word, Excel) driving license and a clean criminal record. Working experience in a similar position will be an advantage.

Applicants are invited to send a letter of interest and a CV in confidence **by February 20** to following address: CHF/Romania, **str. Arieș, nr. 19, et. I, cam. 112-114, Timișoara,** cod 300579, jud. Timiș, or **fax it to: 0256/467.101; 0256/293.275;** e-mail: **chftm@chf.ro**
(4127340)

Wood processing company from Poland, manufacturing skin doors and wooden panels will build from green field a new factory in the western industrial zone of Arad. Operations will start in the second quarter of the year 2004.

We are seeking candidates for the following positions in the company:

General Manager (GM)

Possible candidates should meet the following criteria:

- engineering degree in wood processing
- industrial experience in production field (at least 5 years)
- experienced in managing people
- good command of English language both speaking and writing
- computer skills might be an advantage
- willing to travel
- max 45 years old

Finance Manager (FM)

Candidate profile:

- university degree (accounting)
- experience in financial analysis
- strong understanding of financial control system
- managerial experience
- excellent computer skills
- good command of English language both speaking and writing
- willing to travel
- max. 45 years old

Please send your CV, letter of intend and photo to
Fundația Româno-Germană, str. Gării, nr. 59 Vladimirescu, Arad
or to **e-mail address: frg@arad.ro** until **20 th of February 2004.**

Selected candidates will be contacted for an inteview.
Be sure that all applications will be kept confidential.

(c.18/2004)

DAEWOO TE-PUNE LA ÎNCERCARE!

Până în 31 martie 2004 beneficiați de un

DISCOUNT GENERAL de **400 EURO**

la toate modelele

Matiz

La discountul general DOAMNELE beneficiază de o REDUCERE suplimentară de încă **5%**

Astfel puteți achiziționa modelul de bază la numai **4340 EURO** cu toate taxele incluse!

DAEWOO AUTOMOBILE ROMANIA

(3928334)

FRANCKMAR S.R.L. Dealer unic autorizat al județului Arad
Arad - Str. Andrei Şaguna, nr.16 - Calea Aurel Vlaicu, bl. Z27 - Tel 0257-28.96.00; 25.11.79

BRAU UNION ROMÂNIA

Membra a grupului **HEINEKEN**„producatorul si distribuitorul marcilor: **Gosser, Kaiser, Silva, Ciuc, Golden Brau, Gambrinus, Bucegi, Schlossgold.**

Daca sunteti in cautarea unei organizatii care sa va ofere posibilitatea dezvoltarii unei cariere, a unei evolutii personale si sunteti suficient de motivat sa dovediti, alaturati-va echipei noastre candidind unul din cele doua posturi ale Departamentului de vanzari :

Agent Vanzari - Zona ARAD

Obiectivul postului :
Realizarea obiectivelor de vanzari in teritoriul alocat , mentinerea si dezvoltarea relatiilor cu clientii si identificarea de noi clienti , prin promovarea politicii de vanzari si a standardelor de calitate ale companiei .

Asistent/a vanzari

Obiectivul postului :
Asigurarea suportului necesar fundamentarii deciziilor de vanzari prin prelucrarea si analiza rapoartelor solicitate, prin coordonarea fluxului informational dintre echipa de vanzari si clienti.

Principalele cerinte pentru ocuparea postului :

- Capacitate de comunicare
- Abilitati de negociere
- Orientare catre clienti
- Flexibilitate , responsabilitate.
- Posesor permis conducere, categoria B
- Disponibilitate program prelungit
- Experienta in vanzari (minimum 1 an)
- Studii superioare

Capacitate de analiza, sinteza,organizare
Cunostinte foarte bune PC
Dinamic si motivat
Bune abilitati de comunicare
Studii superioare
Disponibilitate program prelungit
Cunostinte bune de limba engleza

Daca intruniti aceste conditii, va rugam transmiteti CVul dvs. si o scrisoare de intentie pana la data **23.02.2004.**

BRAU UNION ROMANIA S.A.
Punct Lucru Arad, Calea Aurel Vlaicu nr. 270; tel 0257 289 366;
fax 0257 273766, 0257 289324
E-mail : c.luca@ar.brauunion.ro

(3928427)

S.C.„GROMETAL"S.A.
Sediu: Arad, B-dul Dragalina nr. 1, ap.2/b
Nr. ORC Arad J02/55/1991
Cod fiscal R1700363

CONVOCATORUL
Adunării Generale Extraordinare a Acționarilor
S. C. Grometal S. A. din data de 08.03.2004

Subsemnatul Dumitru Ovidiu Adrian, în calitate de administrator unic al S. C. GROMETAL S. A., cu datele de identificare din antet, prin prezenta convoc Adunarea Generală Extraordinară a Acționarilor, pe data de 08.03.2004, ora 16,00, care va avea loc în Arad, Calea Aurel Vlaicu nr. 267, în incinta motelului Phoenix, cu următoarea ordine de zi:

1/. Mutarea sediului societății din Arad, Bd. Dragalina nr. 1, ap. 2/b în Arad, Calea Aurel Vlaicu nr. 267, în incinta motelului Phoenix.

2/. Având în vedere intrarea în vigoare a Ordinului nr. 601 din 26 noiembrie 2002, privind actualizarea clasificării activităților din economia națională - CAEN - recodificarea domeniului principal de activitate, a activității principale a societății a obiectului de activitate al societății în conformitate cu dispozițiile ordinului menționat;

3/. Închiderea următoarelor puncte de lucru ale societății:
1. magazin nr. 1 Menaj din Arad
2. Piața Gării nr. 1 bl. A, sc. AB, parter, ap. 18
3. Andrei Șaguna nr. 12.

4/. Precizarea adresei punctului de lucru situat în Arad, str. Pădurii FN - având în vedere modificarea adresei punctului de lucru situat în Arad, str. Pădurii FN, se va rectifica adresa punctului de lucru în Arad, str. Eftimie Murgu nr. 84.

5/. Deschiderea unor noi puncte de lucru:
1. Arad, str. Iancu Jianu nr. 1-5
2. Arad, str. Ioan Brezoianu FN

6/. Diverse

La adunarea generală vor participa acționarii înscriși în registrul acționarilor până la data de 22.02.2004.

În cazul în care la data convocată adunarea generală nu va avea loc datorită neîntrunirii cvorumului legal, o nouă adunare generală extraordinară, având aceeași ordine de zi, se va ține pe data de 09.03.2004, ora 16,00, în Arad, Calea Aurel Vlaicu nr. 267, în incinta motelului Phoenix.

Administrator unic,
Dumitru Ovidiu-Adrian

(C.A.81/2004)

ANIVERSĂRI

La primii 10 trandafiri din buchetul vieții tale, scumpul nostru fiu și nepot,

SĂRAC ALEXANDRU,

îți dorim să ai noroc, bucurii și o copilărie fericită. Te pupă, mama Angi, tata Nicu, bunica Florica și unchiul Dorel.

„LA MULȚI ANI!"

(2822)

Un călduros

„LA MULȚI ANI!"

și multă sănătate pentru

OTLĂCAN IOAN

din GRĂNICERI,

îi urează soția DOMNICA, fiicele: CORINA și CARMEN cu soțul IONEL, mama NUȚICA și familia FEJES. (61, Criș)

Cu ocazia împlinirii frumoasei vârste de 9 anișori, în 15 februarie, dorim fiului și nepotului nostru

RAFILA DANIEL,

LA MULȚI ANI,

sănătate și tot ce-și dorește în viață. Mami și bunica din NĂDAB. (Ag. Criș, 65)

VÂNZĂRI APARTAMENTE O CAMERĂ

Vând apartament 1 cameră, bucătărie, baie, garaj, + teren 108 mp, occidental, Bihorului 4-6, 18.000 Euro. Telefon 0726.628.664. (2827)

Vând sau închiriez garsonieră, complet renovată, parter, ideal birou sau privatizare, pe faleză, preț 17.000 Euro. Telefon 0742.788.012. (2792)

Vând garsonieră cf. I, contorizată, total renovată, mobilată, str. Simfoniei (Micălaca), et. 3/4, preț 12.000 Eu, negociabil. Telefon 0721.628.975. (2744)

Vând apartament 1 cameră, ultracentral. Telefon 0742.507.060. (2865)

VÂNZĂRI APARTAMENTE DOUĂ CAMERE

Vând apartament 2 camere, la casă, zona Poliție, preț fix 15.300 Euro. Telefon 0744.953.042.

Vând apartament 2 camere, decomandate, str. Banu Mărăcine, etaj 2, contorizat apă și căldură, ușă blindată, geamuri termopan, clima, 28.000 Euro. Telefon 213155, după ora 16; 0742.106.068. (2641)

Vând apartament 2 camere, Lebăda, 16.000 Eu. Telefon 256353. (2855)

VÂNZĂRI APARTAMENTE TREI CAMERE

Vând 3 camere + 2 anexe+ teren 380 mp, la casă (1/2 din casă), Mierlei 24, 26.000 Euro. Telefon 0722.898.543. (2827)

Vând apartament 3 camere, decomandat, Vlaicu, bloc Z25, scara D, 4/4, 25.000 Euro, negociabil. Telefon 0742.422.733. (2548)

Vând 3 camere, Intim, bloc nou, etaj 8/10, clima, îmbunătățit, 34.000 EU. Telefon 253364; 0722.257.409. (2428)

Vând 3 camere, central, 27.000 Eu și 2 camere Vlaicu, 17.800 Eu. Telefon 286743, 270856. (2794)

Vând 3 camere, central, 35.000 Eu. Telefon 270856, 286743. (2794)

Vând apartament 3 camere etaj II, 2 balcoane, contorizat total, neâmbunătățit, în Podgoria, după ora 16, 26.500 EU. Telefon 230039. (2884)

Vând apartament 3 camere decomandat, central, etaj 4, suprafața 100 mp, cu multiple îmbunătățiri, 35.000 EU. Telefon 254909; 0722.597.016. (2885)

VÂNZĂRI APARTAMENTE CINCI-ȘASE CAMERE

Vând apartament 5 camere, MICĂLACA, complet decomandat, 2 băi cu vană, 2 balcoane închise, clima, parchet gresie, tapet, etaj I, 2 garaje, boxă mare. Telefon 0740.907.366. (2727)

Vând apartament 6 camere, ultracentral, 333 mp, etaj I, fără Legea 112, 120.000 EU. Telefon 253364; 0722.257.409. (2428)

VÂNZĂRI CASE

Vând casă (sălaș) pe șoseaua Pecica, teren 7.915 mp, bun pentru privatizare. Telefon 216517. (p)

Vând casă + 1.000 mp teren, pe centura din Gai. Telefon 0744.785.497. (p.)

Vând (închiriez) 2 vile P+E, zonă centrală. Telefon 0257 - 250976; 0744.645.899. (2380)

Vând (schimb + diferență) urgent, casă la cheie, stil occidental, str. Stan Dragu nt. 1, colț cu str. Ștefan cel Mare. Telefon 287773, 0745.862.042. (2460)

Vând casă 4 camere, la Sâmbăteni. Telefon 229377. (2474)

Vând casă 460 mp gaz, apă, singur în curte, cu posibilitate de privatizare magazin (depozit), preț 30.000 EU. Telefon 0744.607.258. (2666)

Vând casă tip vilă, Arad, str. I. L. Caragiale, preț 50.000 Euro, negociabil. Telefon 0744.340.848. (2485)

Vând casă mare în Galșa, la șosea. Telefon 531201. (2618)

chener

Vând apartament la casă, et. I, încălzire proprie gaz, 288 mp, cumpărat cu Legea 112, în anul 1996, str. I.C. Brăteanu (fostă 30 Decembrie), preț 68.000 $, negociabil. Telefon 0722.613.133. (2819)

Vând (schimb cu garsonieră) casă vacanță 2 camere + teren în Șeitin. Telefon 0257-338546. (2827)

Vând cabană Insula Mureș P+E+M, 6 camere, 140 construit. Telefon 0744.703.732. (2831)

De vânzare, casă în comuna Mișca nr. 528 și 2,50 ha teren arabil. Informații telefon 273318, 354026. (UTA, 42)

Vând casă în curte, independentă, 3 familii, Rusu Șirianu, ultrarenovată, gaz, bun sediu firmă, 35.000 Eu. Telefon 213192, 0722.257.409. (2428)

Vând casă, zona Fortuna, str. Foișor, 4 camere, anexă 2 camere, bun pentru privatizare. Telefon 0722.349.092; 0257-259090. (2679)

Vând vilă, construcție 2003, 390 mp utili, teren 950 mp, finisată 70%, str. Ep. Roman Ciorogariu nr. 82, Pârneava, preț 115.000 Euro. Telefon 0724.292.318; 257724. (1416)

Vând vilă, construcție 2003, 370 mp utili, teren 900 mp, str. Ep. Roman Ciorogariu nr. 84, preț 180.000 Euro. Telefon 0724.292.318; 257724. (1416)

Vând casă, Bujac, 3 camere, cărămidă, teren 250 mp, 19.000 Euro. Telefon 213192; 0722.257.409. (2428)

Vând vilă P+2, Costinești, ultracentral. Informații telefon 0723.723.045. (2791)

Vând casă, comuna Șofronea nr. 440. Relații telefon 416039. (2826)

Vând casă cărămidă, suprafața totală 700 mp, Grădiște, 40.000 Eu. Telefon 256353. (2854)

Vând casă, localitatea Semlac nr. 1109, suprafața 1.440 mp, 15.500 Eu, negociabil. Telefon 0257-534041. (2824)

Vând casă din cărămidă, 3 camere bucătărie, baie, canalizare, anexă, cotețe, garaj, apă + loc de construit casă, 23.000 Eu, negociabil. Informații Bujac, str. Lăcrămioarelor nr. 55B, Arad. (2762)

Vând casă la Sânleani, 3 camere, bucătărie, anexe, gaz, apă, telefon. Informații telefon 381823. (2888)

VÂNZĂRI TERENURI

Vând teren intravilan, 1,5 ha cu CF, în apropierea Aeroport. Telefon 368685, 212791, 0744.280.270. (p)

Vând loc de casă, comuna Șofronea, nr. 478. Telefon 0740.635.424. (2709)

Vând 3 ha extravilan cu CF, 100 mp front stradal, pe șoseaua spre ORADEA, 2 Eu/ mp, negociabil. Telefon 0740.907.366. (2727)

Vând 11.000 mp cu clădire 7.000 mp construiți (14 HALE x 300 mp, h-8 m) LIPOVA, CF, post trafo, toate utilitățile. Telefon 0740.907.366. (2728)

Vând teren intravilan, 1400 mp, în Covăsânț. Telefon 385191. (2708)

Vând vie pe rod, soiul Fetească Regală, în Podgoria Aradului, comuna Covăsânț, suprafață 1500 mp. Telefon 385191. (2708)

Vând loc de casă, Micălaca, 600 mp, 25.000 Eu. Telefon 256353. (2855)

VÂNZĂRI AUTO

Vând Dacia 1310, an 1991, CIV, numere noi, asigurare, 950 Eu. Telefon 0723.837.619. (2469)

Vând ARO 10, numere vechi, stare bună, vizibilă în Hălmagiu, 450 Eu, negociabil. Telefon 258986, 0740.081.123. (2733)

Vând Opel Kadett Break, 1991, Diesel, impecabil, 3.450 EU. Telefon 0722.800.411; 251160. (2489)

Vând combină porumb știuleți ZMAJ - Iugoslavia, pe 2 rânduri, cu buncăr hidraulic, tocător tulei, în stare bună, 3.400 Eu. Telefon 0724.271.833. (p)

Vând camion DAF, 330 CP, înmatriculat, an 1985, prelată, stare bună, 6.500 Euro, negociabil. Telefon 0745.850.022. (2509)

Vând Mercedes Diesel Cobra, stare de funcționare sau variante, preț 1.450 EU. Telefon 0766.722.173. (2515)

Vând caroserie Golf II 4 uși. Telefon 0766.722.173. (2515)

Vând Dacia 1310, an 1993, culoare albă, impecabilă. Telefon 0740.941.100. (Ag.UTA, 35)

Vând Cielo cu toate dotările, an 1999, preț 5.000 Euro, negociabil. Telefon 0740.093.973. (Ag. UTA, 34)

Vând Bus Volkswagen T4, 8+1 locuri, 2400 cmc Diesel, an 1994, alb, preț 6.900 Euro, negociabil. Telefon 0745.895.483. (Ag. UTA, 33)

Vând VW Passat 1.8i, an 1992, neînmatriculat, 1.800 Euro, negociabil. Telefon 0744.583.640. (2576)

Vând Fiat Uno, fabricație 1992, benzină, două uși, neînmatriculat, preț 550 Euro. Telefon 0744.182.102. (2601)

Vând piese buldozer. Telefon 278983, seara. (2619)

Vând VW Golf III, stare impecabilă, 5.400 Eu, negociabil. Telefon 0723.326.334. (2615)

Vând combină C14 M, fabricație 1994, stare bună de funcționare; plug PP3, fân lucernă de calitate foarte bună. Informații la telefon 0744.767.368; 554732. (2678)

Vând DACIA PAPUC. Informații telefon 281266. (2709)

Vând RABA 16 to, tip IRAK, RABA 8,5 to, ARO 243 Diesel. Telefon 357905; 0744.778.454. (Ag. Criș, 54)

Vând Dacia 1310, an 1991, asigurare, numere noi, 950 Eu. Telefon 0742.199.780. (2754)

Vând Opel Vectra 1,6 benzină, an 1991, 3.500 Euro. Telefon 0744.703.732. (2831)

Vând combină Claas 85, cu echipament complet. Informații telefon 0744.623.460. (2585)

Vând Jeep Grand Cherokee, an 1996, motor 2.5 TD BMW, full option, 9.900 Euro, Nissan Terano I, 2.7 TD, 6.800 Euro, Nissan Terano II TD, 1995, 10.600 Euro. Telefon 0724.249.849. (2597)

Vând Opel Frontera 4x4 aix 1998 -05, unic proprietar 2,8 TDS clima, preț 10.800 EU. Telefon 0721.331.733. (2648)

Vând motocicletă Kawasaki 500 GPX înmatriculabilă, vama plătită. Telefon 0724.172.966. (2663)

Urgent! Vând Seat Toledo (W) 1,9 TD an 1993, stare foarte bună, 4.850 EU negociabil. Telefon 0723.653.658. (2699)

VÂNZĂRI ELECTRO

Vindem CASE de MARCAT FISCALE, CÂNTARE ELECTRONICE și CONSUMABILE, str. I. L. CARAGIALE nr. 22. Telefon 272727. (1597)

Vindem CASE MARCAT FISCALE, CONSUMABILE, CÂNTARE ELECTRONICE, str. Vicențiu Babeș, nr. 22 A. Telefon 211211, 281188. (2044)

Vând CONGELATOR, COMBINĂ FRIGORIFICĂ și FRIGIDER, foarte ieftin și garanție. Telefon 275277. (1248)

Vând TV COLOR, MAȘINĂ AUTOMATĂ DE SPĂLAT, foarte ieftin și garanție. Telefon 275277. (1250)

Vând la prețuri bune TELEVIZOARE COLOR, MAȘINI SPĂLAT AUTOMATE, CONGELATOARE, LĂZI și COMBINE frigorifice. Ofer garanție. Calea Radnei 153. Telefon 274600. (1250)

Vindem LĂZI, COMBINE FRIGORIFICE, CONGELATOARE, FRIGIDERE, MAȘINI DE SPĂLAT, TV COLOR, prețuri foarte mici și negociabile, Calea Radnei nr. 225, telefon 259339, 0744.706.321. (2595)

Vând mașină spălat automată Siemens, import, 5.000.000; televizor color - 3.000.000. Telefon 273965; 0721.838.968. (Ag. UTA, 36)

Vând în 2 rate MAȘINI SPĂLAT AUTOMATE, TELEVIZOARE COLOR, modele noi. Telefon 251392. (2588)

Vând TV COLOR, MAȘINI SPĂLAT AUTOMATE, FRIGORIFICE, garanție. Telefon 233511. (2804)

Vând diverse tipuri de TELEVIZOARE COLOR, preț 2.400.000. Telefon 349908. (2829)

VÂNZĂRI DIVERSE

Vând PLASĂ GARD ZINCATĂ, 26.750 lei/kg; CUIE; RABITZ; toată gama de SÂRME, COTURI și BURLANE FUM; ELECTROZI; CAIELE; SCOABE; TABLĂ, etc. Str. Vrabiei, nr. 4. Telefon 289997, 0744.289.997. (p)

Vând LEMNE FOC, NISIP-BALAST, la domiciliu. Telefon 214415 (fost 277027). (2414)

Vând POMI FRUCTIFERI și ORNAMENTALI, trandafiri, sămânță lucernă, din PEPINIERA POMICOLĂ DOROBANȚI. Informații: ing. GLIGOR CAZAN, telefon 535001 sau 0744.519.481. (2542)

Vând LEMNE FOC, esență tare, transport la domiciliu. Telefon 253270. (2461)

Vând baloți paie grâu, 20.000 lei/bucata. Telefon 0257 - 275585; 0721.594.426. (2493)

Vând LEMNE FOC și BUȘTEAN STEJAR din pădure cu acte firmă. Telefon 0740.962.931. (37, UTA)

Vând garaj Calea Aurel Vlaicu, lângă Piața Fortuna. Teleofn 0740.069.930. (2666)

Vând 2 garaje, str. Banu Mărăcine, 3.600 Eu, negociabil. Telefon 0744.784.910. (2763)

Vând baloți paie 25.000 lei/bucata. Telefon 0740.141.029. (2508)

Vând 1.500 baloți lucernă. Telefon 357905; 0744.778.454. (Ag. Criș)

Vând LEMNE FOC tăiate, esență tare, orice cantitate. Telefon 276488, Grădiște. (2813)

Vând GARAJ, zona Călimănești. Telefon 254877, orele 19-22.

Vând mașină de cusut Singer originală, stare bună de funcționare, seria C3407934. Informații telefon 0740.430.039. (2820)

Vând GRAPE COLȚI FICȘI, preț foarte bun - 3.400.000 lei. Telefon 381800; 0722.315.686. (2725)

Vând moară de grâu, 400 kg/oră, strung, freză, șeping; demembrez Renault 19 Diesel, motor Diesel Volkswagen. Telefon 0257-411186, 0741.075.985, 0724.875.338. (2757)

Vând FURAJE GRANULATE, import UNGARIA, la prețuri fără concurență. Telefon 253589. (c. 544)

Vând PARCHET fag, stejar, carpen. Pervazuri (fag, stejar). Telefon 0744.555.338, 235271. (2821)

Vând plapume, import Germania, calitatea deosebită, 200.000 lei/ buc. Arad, telefon 0745.802.348. (2784)

Vând junincă cu vițel, prima fătare. Telefon 531786. (2770)

Vând sobă cu plită și cuptor, transformată pentru gaz; frigider Zill, mașină de spălat Albalux, cărucior copii, premergător, țarc Chicco. Telefon 0722.600.220, seara - 261958. (2806)

Vând grâu și Dacia 1300, preț 12.000.000 lei. Telefon 0745.615.604. (2839)

Vând 2 mânji, roșii, pereche, 9 și 10 luni. Merită văzuți! Telefon 382185 sau 382177. (2826)

Vând fân, producție 2003, preț 6.000/kg. Informații Șistarovăț, familia Blaj, telefon 0257-434292, între orele 20-21. (35, Lipova).

Vând lemne foc, storcător miere. Telefon 287875. (2868)

Vând urgent mobilă, stare perfectă. Telefon 0726.213.642 (2875)

Vând combină C12, 3000 kg floarea soarelui. Telefon 512396; 0742.065.312. (Ag. Ineu, 58)

Vând BOLȚARI TERMOIZOLANȚI vibropresați, 300x250x 200, 11.500 lei/buc; mc - 770.000. Telefon 281491; 0722.381.750. (2891)

Vând aragaz cu 3 ochiuri, cu butelie plină, 2.000.000; sobă pentru lemne și cărbuni, căptușită cu șamotă. Telefon 281197 după ora 16. (2891)

Vând LEMNE FOC, NISIP, BALAST, la domiciliu. Telefon 214535 sau 0721.889.679. (2886)

CUMPĂRĂRI TERENURI, IMOBILIARE

Cumpăr apartament 1-2 camere, prefer Vlaicu, UTA, 10.000-14.000 Euro. Telefon 258669. (2430)

Cumpăr apartament 1-2 camere, Micălaca, Vlaicu. Telefon 252389, 0744.788.844. (2855)

CUMPĂRĂRI AUTO

Cumpăr Volkswagen Diesel, neînmatriculat, pentru piese schimb, ofer 300-400 Euro. Telefon 273965; 0721.838.968. (UTA, 0354559)

CUMPĂRĂRI DIVERSE

Cumpăr FLOAREA SOARELUI, cantități mari. Telefon 0723.404.010, orele 10-14. (2766)

Cumpăr grinzi, coarne chiar și din demolări. Telefon 0724.172.966. (2663)

LOCURI DE MUNCĂ

SOCIETATE COMERCIALĂ angajează AJUTORI BUCĂTAR, PIZZAIOL cu experiență. Str. N. Bălcescu nr. 2. (2876)

Angajez VÂNZĂTOARE pentru magazin alimentar. Telefon 229886, după ora 15. (2848)

Angajăm BARMANI, OSPĂTARI, cu/fără experiență și femeie pentru CURĂȚENIE, pentru cafeanea. Telefon 211994. (2477)

Căutăm FETE PREZENTABILE pentru plecări în AUSTRIA. Rugăm seriozitate. Telefon 0723.973.334. (2691)

Angajăm MUNCITORI calificați în domeniul PRELUCRĂRII LEMNULUI. Informații telefon 278684. (2783)

TOP SECURITY, Arad, Piața Sârbească 1, telefon 281410, 280228, angajează PERSONAL PAZĂ din Arad. (2606)

NEW LOOK angajează COAFEZĂ (COAFEZ) cu experiență; MANICHIURISTĂ, PEDICHIURISTĂ, salar atractiv. Telefon 282019. (2502)

ROMSOFT SA angajează PERSONAL (fete și băieți) pentru VÂNZARE în magazin. CERINȚE: cunoștințe hard și soft, operare calculator; cunoștințe gestiune, eventual program Neomanager/B-org; minim o limbă străină; domiciliu stabil în Arad. Trimiteți CV la fax 224.02.79 sau personal@romsoft.ro cu mențiunea VM-Ar. (f, 3928392)

VDS BALCAN TRADE angajează PERSOANĂ pentru CONTROLUL CALITĂȚII, studii superioare tehnice și cunoștințe limba italiană. Telefon 216624, 216623 (fax). (2777)

SOCIETATE COMERCIALĂ angajează VÂNZĂTOARE-GESTIONARĂ. Telefon 0744.766.904. (2772)

SOCIETATE COMERCIALĂ angajează OPERATORI AMBALARE-MANIPULARE produse alimentare. CONDIȚII: fără cazier, studii minim 10 clase, stagiul militar satisfăcut, domiciliul în Arad. Telefon 0788.266.555. (2806)

Angajăm CONTABILĂ pentru evidență primară + operare calculator Ciel. Telefon 259849. (2622)

Angajez DULGHER SPECIALIST, ZIDAR, FIERAR BETONIST, chiar pensionar. Telefon 0740.094.184. (2776)

FIRMĂ CONFECȚII angajează CONFECȚIONERE cu sau fără experiență. Oferim salar atractiv, tichete de masă din prima lună, abonament decontat. Informații telefon 289458, 213484 sau la sediu: Cocorilor 24A. (2832)

(Continuare în pagina 15)

NOSFERATUM S.r.l. **20% reducere pensionari** **SERVICII FUNERARE COMPLETE** certificat ISO 9001:2000 **Arad, str. GHIBA BIRTA nr. 26 Tel. 0257/270.437;0744/554.874**

(Urmare din pagina 14)

MAGAZIN ALIMENTAR angajează VÂNZĂTOARE cu experienţă, între 20-35 ani. Telefon 280876, orele 8-16. (2810)

Angajez VÂNZĂTOARE la gheretă alimentară, salarizare foarte bună. Condiţii: experienţă, seriozitate, pricepere. Telefon 243203, seara (2849)

SC din Sânicolaul Mic angajează FEMEIE pentru producţie, din zonele învecinate. Informaţii telefon 206211. (2860)

FIRMĂ DISTRIBUŢIE angajează REPREZENTANT VÂNZĂRI pentru JUDEŢUL ARAD. Cerinţe: experienţă în domeniu, dezvoltatea portofoliului de clienţi. Se oferă: salariu fix + comision, maşină. C.V. se trimite la fax 0256-270439, telefon 0742.085.605. (2856)

SC angajează FEMEI pentru FELIAT PÂINE. Telefon 289162. (UTA, 57)

SOCIETATE COMERCIALĂ angajează BARMANĂ. Telefon 256835. (p)

Angajăm GRAFICIAN cunoştinţe COREL, prelucrare imagine, aplicaţii. Telefon 0723.285.350; 0744.774.502. (2879)

MAGIC INTERNAŢIONAL selectează pentru ITALIA femei, bărbaţi, muncă agricultură; fierari betonişti, dulgheri, zidari, pentru construcţii - pentru SUA; ANGLIA, asistente medicale, infirmiere; pentru ISRAEL menajere, sudori turnători, muncitori necalificaţi. Totul cu contract 1an - 3 ani. Teleofn 211400; 0745.179.794 orele 10-16. (2890)

PRESTĂRI SERVICII

SILDOR PROD
vânzări, montaj, reparaţii: VITRINE, CAMERE FRIGORIFICE şi AER CONDIŢIONAT. Telefon service: 0257-349121; sediu: 0257-270622. (c)

Executăm toate tipurile de CONSTRUCŢII cu sau fără materiale. Telefon 0721.583.110; 0742.070.683. (2540)

Şcoala IRIMIA înscrie. Plata negociabilă. Telefon 286602; 0744.183.885. (2228)

Şcoala şoferi VÂRTACI începe seria primăverii. Telefon 246527; 0721.477.552; www.scoalavartaci.tripod.com (2407)

REPARĂM TERMOTECI, ARAGAZE, MICROUNDE. Vindem TERMOTECI noi. RENOVĂM locuinţe. Telefon 0740.848.239. (p)

DIVERSE

Luni, 23 februarie 2004, ora 10, se va vinde la licitaţie publică o gheretă metalică situată în Arad, Piaţa Agroalimentară A. Vlaicu, judeţul Arad, proprietatea debitoarei SC RAPID SRL, cu preţul de strigare de 300.000.000 lei. Licitaţia şi informaţii la sediul executorului judecătoresc din Arad, Bd. Gen. V. Milea nr. 41, zilnic orele 8-9. (2872)

Primăria SELEUŞ solicită oferte de preţ pentru executarea rampei de acces în instituţiile publice - persoane cu handicap locomotor, până la 20.02.2004. Telefon 329101, fax 329343. (Ag. Ineu, 59)

PREZICĂTOARE

Mă numesc Lidia, sunt din Germania, transmit mulţumiri celebrei tămăduitoare
AURELIA ARDELEANCA,
care mi-a lecuit copilul de patima beţiei. Cei cu probleme sunaţi la telefon 0257/255414; 0723.924.535. Rezultate garantate 100%. (2572, 82)

Alexandru, Deva, mii de mulţumiri doamnei
TAMARA,
m-a lecuit de impotenţă, mi-a dezlegat cununia. Sunt căsătorit, foarte fericit. Telefon 368624, 0723.421.156. (2561)

Tămăduitoarea
VALERIA ZENA
m-a împăcat cu soţia după despărţire de 2 ani. Sunaţi, 262935; 0744.288.220. (2889)

Anonim, mulţumesc
MAMEI MARIA
mi-a adus sporu în afacri. Telefon 245390; 0740.504.553. (2886)

ÎNCHIRIERI

Închiriez garaj, Aleea Răsăritului. Telefon 254877, orele 19-22.

Ofer închiriere, termen lung, ATELIERE BRUTĂRIE şi TÂMPLĂRIE, spaţii BIROURI - sediu firmă. Telefon 0744.397.152. (2532)

Închiriez SPAŢIU COMERCIAL, 60 mp, zonă centrală. Telefon 230614, seara. (2433)

Închiriez apartament 1 cameră, central, mobilat, 100 Euro. Telefon 270856; 286743. (2794)

Oferim închiriere SPAŢII COMERCIALE, zona MICĂLACA. Telefon 0744.766.904. (2772)

Ofer SPAŢIU ÎNCHIRIAT, pentru depozit, producţie, cu pază, poziionat, la şosea naţională. Telefon 0722.600.220. (2806)

Ofer spre închiriere apartament 3 camere, nemobilat, zona Vlaicu, perioadă lungă, 70 Eu/ lună, negociabil. Telefon 275363, 0745.614.880. (2825)

Închiriez apartament 3 camere, decomandat, contorizat, nemobilat, et. 3, cablu, telefon, Micălaca-Miorița. Telefon 0745.343.924, 0745.106.371. (2870)

Ofer chirie apartament 2 camere, lux, ultracentral, 200 Eu. Telefon 256353. (2855)

Închiriez (ofer) o cameră casă, mobilată. Telefon 287875. (2867, 2869)

✝ DECESE ✝

Cu durere în suflet, anunţăm încetarea din viaţă, a iubitului nostru soţ şi tată

ŢUCUDEAN
TEO,
în vârstă de 38 ani. Slujba religioasă va avea loc azi, 16 februarie 2004, ora 13, la domiciliul din Grădişte, str. Voevod Moga, nr. 55, iar înmormântarea la Cimitirul din Grădişte. În veci nemângâiaţi, soţia ANGELICA şi fiul CRISTIAN.

Lungu Gavril din Pecica anunţă cu durere în suflet încetarea din viaţă a soţiei dragi, lângă care a convieţuit 44 de ani, după o grea suferinţă. O plâng alături de el copiii, ing. Lungu Călin şi ing. Lungu Sorin, împreună cu nurorile prof. Lungu Monica şi prof. Lungu Iuliana. Nu-ţi vom uita niciodată bunătatea cu care ne-ai purtat de grijă, iubita noastră soţie şi mamă. Mergi în pace suflet blând. Dumnezeu să te odihnească! Slujba de înmormântare va avea loc mâine, 17 februarie, la ora 13.00, de la domiciliul din Pecica nr. 1140.

Cu adâncă durere anunţăm încetarea din viaţă, după o scurtă suferinţă, a celui ce a fost soţ, tată, bunic, socru,
PĂTRU ION
(Bacii PĂTRU de la Modern). Înmormântarea va avea loc azi, 16 februarie 2004, ora 13, de la domiciliu din str. Lalelelor, nr. 25, la Cimitirul din Micălaca. Familia îndoliată.

Cu adâncă durere în suflet, anunţăm încetarea din viaţă, a celui care a fost tată, socru şi bunic
PECICAN
PETRU,
în vârstă de 89 ani. Înmormântarea va avea loc azi, 16 februarie 2004, ora 15, de la domiciliu din Arad, str. Abrud, nr. 43, Micălaca. Familia GABOR.

✝ CONDOLEANŢE ✝

Familiile TORCOŞ şi BÜRÖS mulţumesc pe această cale, într-un mod respectuos, cadrelor medicale care i-au asigurat asistenţă medicală în ultima parte a vieţii celui care a fost
TORCOŞ TEODOR,
Episcopiei Ortodoxe Arad, Parohiei Ortodoxă Gai, Mănăstirilor Gai şi Feredeu pentru alinarea sufletească adusă în aceste grele momente de cumpănă, întregului colectiv al SC CENTRAL SA pentru sprijinul total acordat, tuturor prietenilor şi vecinilor care prin prezenţă, cuvinte de alinare şi flori au fost alături de noi. (2852)

Cu mare durere în suflet îl conducem pe ultimul drum pe iubitul nostru fiu,
TEO ŢUCUDEAN.
Îl vom plânge cât vom trăi! Nu te vom uita niciodată! Părinţii îndureraţi. (2883)

Cu adâncă durere în suflet ne despărţim de scumpul nostru nepot,
TEO ŢUCUDEAN.
Nu te vom uita niciodată! Bunicii în veci nemângâiaţi. (2883)

Cu durere în suflet îl conducem pe ultimul drum, pe iubitul nostru ginere
TEO ŢUCUDEAN.
În veci nemângâiaţi, socrii BELEIU ICA şi GHEORGHE. (2883)

Cu adâncă durere în suflet, ne despărţim de iubitul nostru frate, cumnat şi unchi
TEO ŢUCUDEAN.
Te vom plânge mereu! MARIUS, SORIN, MARIANA, TITI, DIANA şi VLĂDUŢ. (2883)

Nu te vom uita niciodată, cel care ai fost cumnat şi unchi
TEO ŢUCUDEAN.
În veci nemângâiaţi, MIRCEA, CARMEN şi ANDRA. (2883)

Suntem alături de familia ŢUCUDEAN în momentele dureroase pricinuite de despărţirea de
TEO ŢUCUDEAN.
Familia BELEIU VIOLETA, VIOREL şi MARIUS. (2883)

Suntem alături de familia ŢUCUDEAN în momentele dureroase pricinuite de trecerea în nefiinţă a celui ce ne-a fost un bun prieten,
TEO ŢUCUDEAN.
Dumnezeu să te odihnească! Nu te vom uita în veci: TODI, IOANA, LIA şi AVRAM. (2882)

Suntem alături de familia ŢUCUDEAN în marea durere pricinuită de pierderea celui care a fost
TEO ŢUCUDEAN.
Dumnezeu să-l ierte! Colegii de serviciu. (2882)

Transmitem sincere condoleanţe colegului nostru ŢUCUDEAN CRISTIAN şi suntem alături de el, în grelele momente pricinuite de pierderea tatălui
TEODOR ŢUCUDEAN.
Colectivul clasei a X-a D, Colegiul Economic, împreună cu domnul diriginte RIVIŞ IOAN. (2880)

Cu adâncă durere în suflet, anunţăm trecerea în nefiinţă a bunicului
PECICAN PETRU.
Dumnezeu să-l odihnească! Nepotul CIPRIAN cu soţia IOANA. (2887)

Sincere condoleanţe familiei TORCOŞ FLORIAN la trecerea în nefiinţă a celui drag. LAURA GAGEA şi CLAUDIU BULZAN. (2892)

Un ultim omagiu pentru
TEO ŢUCUDEAN.
Familia ROTARIU. (2893)

Un ultim omagiu pentru
TEO ŢUCUDEAN.
Familia MAN. (2893)

Un ultim omagiu pentru
TEO ŢUCUDEAN.
Familia GAFTON. (2894)

Un ultim omagiu pentru
TEO ŢUCUDEAN.
Familia CIOBANU. (2894)

Un ultim omagiu pentru
TEO ŢUCUDEAN.
Familia CORAŞ. (2894)

Cu durere în suflet aduc un ultim omagiu celui care a fost cel mai bun prieten,
TEO ŢUCUDEAN
şi transmit sincere condoleanţe familiei. Nu te voi uita niciodată! Familia POP PETRICĂ. (2895)

Sincere condoleanţe familiei ŢUCUDEAN în aceste momente grele când se desparte de cel drag,
TEO ŢUCUDEAN.
Fie ca bunul Dumnezeu să-l odihnească în linişte şi pace! Colegiul de Arbitri, Arad. (2896)

Suntem alături şi transmitem sincere condoleanţe contabilei noastre ŢUCUDEAN ANGELICA, greu încercată de trecerea prematură în nefiinţă, a soţului iubit
TEO,
fost coleg şi preşedinte al SC TAXI FAVORIT. Dumnezeu să-l ierte şi să-l odihnească în pace! Conducerea şi colegii de la SC DIESEL FAVORIT. (2897)

✝ COMEMORĂRI ✝

„Doisprezece ani de zile /Au trecut treptat, treptat/ Dar tu, tati, PUIU dragă/ Să ştii că nu te-am uitat/ Şi acum ca amintire/ Mergem la mormântul tău/Cu-n buchet de flori în mână/ Cu durere în inimă/ Şi cu părere de rău/ Dar te vom iubi mereu",

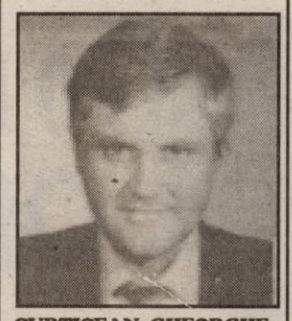

CURTICEAN GHEORGHE.
Dumnezeu să te odihnească în pace! Fiica EMILIA, cumnaţii NELU şi MARIANA. (2480)

S-a scurs un an de la decesul scumpului meu soţ,

COŞA FLORIN.
Chiar de s-a stins ce-i trecător/ S-a stins doar chipul firii/ Dar ce-ai avut nemuritor/ Rămâne-n veci strălucitor/ Prin soarele iubirii/ Te vom păstra mereu în gând/ Şi nu te vom uita nicicând." Soţia CARMEN şi fiul CRISTIAN. (2743)

O lumânare, o floare udată cu lacrimi o aşezăm pe tristul tău mormânt, scumpa mea mamă,
PETCU PULCHERIA,
la 7 ani. Dumnezeu să te odihnească! Fiicele ROZI, RODICA, ginerii, nepoatele cu familiile. (2764)

Cu lacrimi în ochi, aprindem o lumânare la crucea ce veghează mormântul celui care a fost
LASCU MOISE
din ŞICLĂU
În loc să-ţi zicem „La mulţi ani!" de ziua ta, îl rugăm pe bunul Dumnezeu să te odihnească în pace! Mama în veci nemângâiată. (2861)

Se împlinesc 2 ani de când cel care a fost
SUCIU GHEORGHE
din LIPOVA, a plecat pe drumul fără întoarcere, lăsând în urma lui multă tristeţe. Soţia SILVIA. (Lipova, 36)

✝ SERVICII FUNERARE ✝

RO STYL COMPANY
SERVICII FUNERARE COMPLETE
Magazin deschis şi noaptea
ARAD STR. M. EMINESCU 22
peste drum de ARTEX
Tel. 214.422, 0744.690.121
ACCESORII FUNERARE
Pentru că suntem producători de sicrie nu simpli comercianţi, PUTEM FACE O REDUCERE REALĂ de 40% LA SICRIU, clienţilor care fac toate serviciile cu firma.
PLATA ŞI DUPĂ ÎNCASAREA AJUTORULUI DE ÎNMORMÂNTARE.
TRANSPORT intern şi internaţional.

IN MEMORIAM "KUKI"
SERVICII FUNERARE COMPLETE
Str. M Eminescu Nr.4
în curte
Tel: 211.929 - 0723.343.964
MAGAZIN DESCHIS LA ORICE ORĂ
OFERĂ:
- SICRIE 10 modele de la 900.000 - 3.400.000
- SICRIE LUX 6 modele de la 3.600.000-22.500.000

Mânere. Şuruburi, prosoape, lumânări, colaci şi colivă
- LENJERIE 10 modele de la 350.000 - 2.000.000

Apelând la serviciile noastre (spălat, îmbrăcat, formolizat şi transport) BENEFICIAŢI DE 20% REDUCERE LA SICRIU
GRATUIT Transportul sicriului la domiciliu Transport Intern şi Internaţional
Se poate plăti şi după ridicarea ajutorului de înmormântare

S.C. SATLINE S.R.L. TELEFON 251.461, 0744/507.211 SHOW ROOM ARAD,Piata Mihai Viteazul - BL. M7 - PARTER
TÂMPLĂRIE DIN ALUMINIU ŞI P.V.C.
CU GEAM TERMOPAN; PROFILE PVC TROCAL Germania; PROFILE ALUMINIU Grecia
Reduceri între 8 şi 12% în perioada ianuarie-februarie
NOU! RATE / 5 ani AVANS 0 (c.53/2004)

S.C. STUDIO FRG S.R.L.
Relaţii la sediul din: VLADIMIRESCU, Str. Gării nr. 59 Tel. 0257-514.931, 0740.189.599
Execută la comandă
- ferestre din lemn stratificat pentru geam termopan
- uşi interioare, exterioare
- scări interioare din lemn
- mobilier din lemn masiv sau PAL melaminat
- podele, lambriuri
(3928442)

Doriţi să faceţi carieră în domeniul asigurărilor?
s.c. Asigurarea Românească - ASIROM s.a.
liderul naţional în asigurări
ASIROM
ANGAJEAZĂ PERSOANE PUTERNIC MOTIVATE
cu un bun potenţial de dezvoltare profesională, pentru a se alătura echipei sale.
Candidatul trebuie să: ● fie absolvent al învăţământului superior
● aibă abilităţi analitice, organizatorice şi de comunicare
● aibă cunoştinţe de utilizare a calculatorului
Cei interesaţi de această oportunitate sunt rugaţi să transmită un CV şi o scrisoare de intenţie la
s.c. ASIGURAREA ROMÂNEASCĂ - ASIROM S. A. Sucursala Arad
Arad, str. N. Grigorescu nr. 1-3, telefon 255.927; fax 255.925. (3928204)

Numai prin S.C. IATSA S.A. ARAD dealer autorizat
Calea Timişorii 127 tel/fax: 287.366, 278.950, mobil 0744.618.140
DACIA
Super Ofertă
CREDIT DACIA
pentru toate modelele
Cu AVANS 0% credite pentru toată gama Dacia
avans 30% fără GIRANŢI!
● experienţă, amabilitate, seriozitate, profesionalism
● tinichigerie, vopsitorie, mecanică
● vânzări la preţ de fabrică autoturisme: cash, rate, leasing
● piese de schimb de origine, suprastructuri
● inspecţii tehnice periodice
(c.302/2003)

Reducere 400 Euro la Dacia Solenza

ATENŢIE AGRICULTORI!
PROD AGRO BIAN
S.C. PRODAGRO BIAN S.R.L., ARAD str. Bicaz nr. 6 pune la dispoziţia clienţilor întreaga gamă de seminţe, îngrăşăminte, pesticide, stimulatori, literatură de specialitate necesare în campania de primăvară 2004, astfel:
★ Sămânţă de porumb - marca PIONEER - LA PREŢ PROMOŢIONAL PÂNĂ LA 31.03.2004
★ Seminţe de floarea-soarelui, soia, mazăre, lucernă, ovăz, ghizdei, trifoi, alte plante furajere pentru păşuni şi fâneţe, gazon, seminţe de legume import Ungaria şi soiuri româneşti etc.
★ Erbicide pentru porumb, floarea-soarelui, soia, grâu, orz, lucernă, legume.
★ Fungicide şi insecticide pentru legume în răsadniţe, sere, solarii şi câmp.
NOU ! NOU ! NOU !
Oferă subdistribuţie firmelor autorizate în vânzarea de seminţe şi pesticide
DE SEZON !
• Oferim substanţe pentru tratamentul de iarnă al pomilor fructiferi: Polisulfură de bariu, Oleodiazol, Oleocarbetox, Piatră vânătă.
• Produse pentru răsadniţe: Previcur, Captadin, Sinoratox 5G, Sintogril.
Vă stăm la dispoziţie prin magazinele din Arad: Piaţa Mihai Viteazu, Aradul Nou, Pecica, Nădlac, Chişineu Criş, Beliu, Tîrnova, Ineu, Cermei, Sebiş, Gurahonţ, Lipova, Vărădia de Mureş.
INFORMAŢII LA TELEFON: 0257/288.000, 0257/288.100
(C.A.85/2004)

MB
TÂMPLĂRIE PVC cu GEAM TERMOPAN
CALITATE GERMANĂ GEALAN Fenster-Systeme
ACUM ŞI CU PLATA ÎN RATE
ARAD, STR. CAIUS IACOB BL.R
FOSTUL Mag. CĂMINUL (lângă BANC POST)
CEL MAI BUN! CEL MAI IEFTIN!
Telefon: 0257-213.145, 0788.391.769
(c.64/2004)

Coraura
Oferta
lunii februarie

Telefon : 270525
(c.806/2003)

european STANDARDS consulting . . .
Clientul nostru, unul dintre cei mai importanţi importatori şi distribuitori naţionali de materiale de construcţii şi amenajări interioare, reprezentanţi în România a unor prestigioase nume din industrie, este în căutarea persoanei potrivite pentru a ocupa poziţia de:
DIRECTOR DE VÂNZĂRI
zona Vest, punctul de lucru Arad (dv-vest1),
Rolul său este acela de a conduce echipa de vânzări şi a personalului administrativ al punctului de lucru în vederea creşterii vânzărilor şi a numărului de clienţi, a optimizării stocurilor şi bunei gestionări a portofoliului de clienţi activi ai firmei.
CERINŢE :
- studii superioare tehnice sau economice;
- experienţă relevantă în vânzarea materialelor de construcţii şi amenajări interioare, experienţa pe o poziţie similară constituie un avantaj;
- aptitudini de comunicare, organizare şi negociere, spirit analitic, orientare către client;
- inovativ, personalitate puternică, capacitate de decizie şi finalizare;
- disponibilitate la program prelungit şi rezistenţă la stres;
- cunoştinţe utilizare calculator (Word, Excel, Internet Explorer);
- permis de conducere;
Dacă vă consideraţi un candidat potrivit pentru această poziţie vă rugăm să trimiteţi o scrisoare de intenţie şi un CV detaliat la adresa: recrutam@zappmobile.ro
Confidenţialitatea este principiul !
(C.A.803/2003)

SANPAOLO IMI BANK
Depozit la termen
între 12 şi 36 de luni
Cu plata dobânzii lunar
18% p.a. - DOBÂNDĂ ÎN PRIMA LUNĂ
Informatii suplimentare
ARAD, B-dul Revolutiei nr. 88
TELEFON : 284.888 ; FAX : 285.202

ADEVĂRUL

Cotidian independent Arad

ARIS-SA
Partenerul întreprinzătorilor care se respectă
s.c. ARIS s.a. Arad
Calea Victoriei 33-35
Fax: 250.675
Tel: 256.488 257.337

Anul XVI, nr. 4139 | 16 pagini | MARŢI, 17 FEBRUARIE 2004 | 6.000 lei
adevarul@arad.ro; adv.pub@arad.ro | http://adevarul.arad.ro
Publicaţie auditată de BRAT | Tiraj mediu zilnic vândut: 28 134

România - între SUA şi U.E.

D. Zăvoianu

Visul majorităţii populaţiei româneşti era bunăstarea americană. Pentru mulţi români din Transilvania, America a constituit tărâmul făgăduinţei şi al libertăţii, găsindu-şi exprimată dorinţa în sintagma „America, ţara tuturor posibilităţilor". Românii plecaţi din imperiul austro-ungar şi-au găsit împlinirea şi prosperitatea economică în SUA. După ultimul război, când tancurile sovietice forţau graniţa, românii şi-au îndreptat atenţia tot spre vest, în speranţa că vin americanii. N-au venit şi nu s-a întâmplat acest lucru nici după Revoluţia din decembrie 1989. Am bătut la porţile Americii în speranţa unui ajutor pentru un trai mai bun şi în libertate. Din păcate, nu ne-au primit avansurile cum ne aşteptam. Mai mult, prin ţările care le reprezintă interesele în Europa Apuseană ni s-au blocat multe drumuri, pentru că nu am fost suficient de receptivi, poate chiar umili, faţă de semnalele venite de peste ocean.

Peste timp, respectiv după 2001, conjunctura europeană şi mondială s-a schimbat, România a intrat în sfera de interese a SUA. Rapid am fost primiţi în NATO, şi ţările europene au fost mobilizate să ne dea semnale pozitive pentru intrarea în UE în 2007. Sigur este că şi guvernul PSD instaurat după alegerile din 2000 a avut un rol important.

Între timp, lucrurile s-au schimbat. Între UE şi SUA au apărut anumite conflicte de interese economice, politice şi militare, din care nu puteau lipsi cele privind zonele şi sferele de influenţă. Aici, România a fost luată pe nepregătite, oscilând între cele două puteri „garante".

(Continuare în pagina 6)

Dintr-o afacere de succes

Sanevit – o mare deziluzie!

Foto: Şt. Mălyuş

Utilaje aduse pe bani grei din străinătate nu au reuşit să producă la nivel competitiv

În urmă cu 13 ani, un grup de investitori arădeni, printre care 500 persoane fizice, au plănuit să dezvolte o afacere care, după toate regulile economice de piaţă, nu putea fi decât profitabilă: producţia de ace şi seringi unifolosibile de plastic. Cea mai mare investiţie la acea vreme din vestul ţării, singura fabrică de acest gen din estul Europei a fost privită, încă din start, drept o carte câştigătoare. Dovadă stă chiar implicarea statului român în afacere, prin garantarea unui credit extern de 37 milioane de dolari, pentru achiziţionarea unor utilaje din străinătate. Avantajele pieţei, oportunitatea investiţiei ori credibilitatea Ministerului de Finanţe n-au fost însă de ajuns pentru a face din Sanevit o afacere profitabilă. Practic, fabrica a primit lovitura fatală tocmai de unde se aştepta cel mai puţin: de la statul român.

Cosmin Trif

(Continuare în pagina 8)

Parktronic este de vânzare. Aşteptăm oferte...

Convorbire cu dl. ADRIAN PICĂ, directorul Parktronic

– Lăsând la o parte scandalurile cu „gheara galbenă" ce noutăţi ar fi de consemnat în domeniul parcărilor la acest început de an, d-le Pică?

– Mai multe, dintre care una - zic eu - este deosebit de importantă, respectiv, introducerea sistemului de plată şi cu monede, acţiune care urmează a se încheia la sfârşitul lunii viitoare.

– În sfârşit! Îmi închipui ce se vor bucura străinii care „cad" cel mai des în plasa ghearei galbene.

– Poate, dar noi avem peste tot tăbliţe explicative, ca să nu mai vorbim despre parcometrele existente şi care avertizează despre obligativitatea parcării cu plată. Exact ceea ce există şi cum se întâmplă şi în Occident. În plus, chioşcurile de ziare din oraş vând tichete de parcare de o zi la preţul de 50.000 de lei, o sumă, să recunoaştem, modică, îndeosebi pentru un străin.

– Nimeni nu zice că nu este modică, dar dacă eu - chiar străin fiind - nu am nevoie decât de o jumătate de oră de parcare pentru ce să plătesc pentru o zi întreagă?

– Aveţi şi nu aveţi dreptate, dar, oricum, începând din luna aceasta problema străinilor va fi rezolvată prin posibilitatea plăţii cu monede.

Mircea Dorgoşan

(Continuare în pagina 5)

Premiile de fidelitate „Adevărul" pe luna februarie

Abonaţii din judeţ au fost mai norocoşi

◆ Invitatul principal al tragerii la sorţi a fost în această lună domnul **PETRU BALAŞ**, preşedintele Tribunalului judeţean Arad ◆ Şapte dintre câştigătorii a câte 1.000.000 de lei sunt din localităţile judeţului (Vladimirescu, Ch. Criş, Tauţ, Pecica, Zădăreni, Bârsa, Dezna) şi trei din municipiu.

Fotografii de Marcel Canciu

Pag. 3

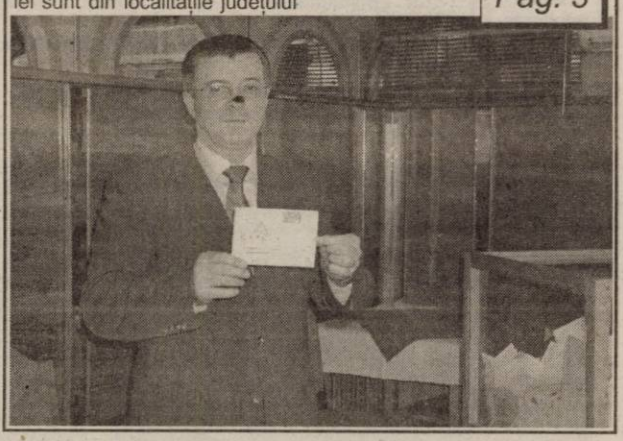

O nouă licitaţie pentru iluminatul public

După tevatura iscată în urma ultimei licitaţii de concesionare a iluminatului public din municipiu, Primăria a publicat în Monitorul Oficial alte două anunţuri, într-o altă formulare: achiziţionarea de surse de iluminat şi asigurarea service-ului la iluminatul stradal.

Licitaţiile au loc în cursul zilei de astăzi, iar până luni au cumpărat caiete de sarcini Luxten, Elba Timişoara şi Romlux. Plicurile cu ofertele se vor deschide la orele 11,00, iar după analiza comisiei vom avea şi un câştigător.

Obiectivele licitaţiei nu se referă la concesionarea iluminatului public, pentru că la acest capitol mai sunt de lămurit câteva aspecte. Viceprimarul Emanoil Voicu ne-a declarat că anunţul de concesionare va fi publicat în următoarea ediţie a Monitorului Oficial, după care, în termen de 30 de zile se va relua licitaţia şi pe acest segment.

Sorina Ambruş

ASIROM RCA este şansa ta!
Încheind asigurarea RCA la ASIROM până la 1 MARTIE 2004, pentru întregul an
Veţi participa la extragerea computerizată a următoarelor premii:
● Premiul I - 46 autoturisme Matiz Daewoo
● Premiul II - 93 sejururi de câte CINCI ZILE fiecare în GRECIA
Încheind asigurarea RCA la ASIROM până în 15 MARTIE 2004 pentru întregul an sau doar pentru primul semestru, veţi participa la extragerea premiilor speciale - obiecte electro-casnice (televizoare, aspiratoare, filtre de cafea şi călcătoare) care are loc la sediul sucursalei în fiecare zi de marţi pentru cei care au încheiat asigurarea în săptămâna care a trecut.
(3928129)

STIHL®
Pentru orice motofierăstrău cumpărat în februarie primiţi:
1 lanţ
1 litru ulei
SC FOX IMPEX SRL
ARAD, CALEA TIMIŞORII NR.11
TEL/FAX 278474
(c.p 69/2004)

MOBILA johanna srl Arad
Promoţie 2004
Bucătării moderne
începând de la 5.000.000 lei + T.V.A.
Vizitaţi-ne expoziţia!
Str. Poetului nr. 52
0257-272.522 0722.301.805
(4127347)

Abonează-te la ADEVĂRUL

MOBILĂ
CANAPELE COLTARE FOTOLII SCAUNE
MOBILIER TAPIŢAT
ÎNTR-O GAMĂ DE SUTE DE MODELE SI CULORI
PIAŢA SPITALULUI BL.NR. 5
TEL: 0257-338.606

Meditația zilei

Onoarea este ca bijuteriile de familie: se face mult caz de ele, dar se poartă numai la ocazii.

Calendar

Astăzi, Soarele răsare la ora 7 și 13 de minute și apune la ora 17 și 46 de minute. Au trecut 47 de zile din acest an. Au mai rămas 319 de zile până în 2005.

Praznicul zilei: Biserica ortodoxă: Sf. Mare Mucenic Teodor Tiron; Sf. Mariamna; **Biserica greco-catolică**: Teodor, Tiron, Mariamna; **Biserica romano-catolică**: Întemeietorii „Slujitorii Sf. Fecioare Maria".

A venit barza!

La Arad: Paloczi David, Ioviță Ana, Boiciuc Iasmina-Silvana, Cândea Eduard-Denis, Martonoși Vanessza, Cruceanu Valentina-Denisa, Bleiczifeer Karina, Olariu Daria, Vaădean Dan-Ștefan, Vasi Rebeca-Emanuela, Cristea Robert.

Cinematografe

DACIA (tel. 255.576): Kill Bill: Vol I A (SUA) 11; 13,30; 16; 18,30; 21

MUREȘUL (tel. 280.532): Matrix Revoluții 3 (SUA) 10; 12,30; 15; 18

ARTA (tel. 280.526): Niki Ardelean, colonel în rezervă (România) 16; 18; 20

SALA MICĂ: Asasin în slujba legii (SUA) 15,30; 18,30

Comenzi taxi

- **ALFA PLUS** 949; 349.349
- **DELMAR** 229220
- **TAXI ALFA** 22.88.88; 25.25.26; 0723-200.301; 0745-50.60.70
- **TAXI ARAD** 244.244; 274.444; 0722-755.440
- **DIESEL STAR** 212.222; 0722-361.011; 0745-645.645
- **EUROPA** 275.555; 0723-677,555; 0744-828.163
- **FAVORIT** 280.000; 281.111; 0740-083.333; 0742-409.992
- **VALI DIESEL** 280.705; 280.100
- **MIRCO MILI** 230.530; 230.730; 0740-152.828; 0723-062.366

„Adevărul" vă ascultă

La telefonul dimineții, 280944, între orele 9,00-12,00

● Zilele trecute, un cetățean a găsit pe Bulevardul Decebal, în dreptul casei cu numărul 10, un portmoneu maro în care se mai aflau o legătură de chei, și un buletin de identitate pe numele Farcaș Maria Gyongyver Clara. Poșesorul obiectelor le poate ridica de la biroul de Sesizări și Reclamații al ziarului nostru, zilnic de luni până vineri, între orele 9,00-12,00.

● O doamnă care a ținut să nu-și dezvăluie identitatea este nemulțumită de noile reglementări aplicate în piața de la Dorobanți. **„Până acum, de acolo puteam cumpăra lapte la sticlă, iar acum s-a interzis desfacerea produsului în această formă. Mi se pare nefiresc să fim obligați să cumpărăm lapte din acela prelucrat. În curând vom ajunge și noi exact ca occidentalii, să consumăm numai alimente fără gust."** Din păcate, dacă nu au fost respectate normele igieneico-sanitare impuse, această măsură devine cât se poate de firească.

Redactor de serviciu S. Ambruș

La telefonul după-amiezii, 280.944, între orele 15,00-18,00

● Cititorul nostru **Budugan Petru** din Brusturi - Hălmagiu ne întreabă unde se poate adresa cu anunțurile și problemele ce țin de composesorat. Îi răspundem că în zonă, la Vârfurile se găsește colaboratorul nostru Sida Voicu care poate prelua toate anunțurile.

● **Gropi de cartier** În spatele fostei alimentare „Fortuna" de la Revoluție drumul arată ca după război. **„Toți primarii au trecut pe aici, inclusiv Popa. I-am sesizat personal aspectul, dar nimic nu s-a schimbat. Asta era prin toamnă. Poate acum că vin alegerile..."**, spune Constantin Petrescu, ce locuiește în imediata vecinătate a „drumului" în cauză.

● **Asociația de proprietari a blocului Z4, Sc.C, mulțumește Gospodăririi Comunale, pentru felul cum a rezolvat problema câinilor comunitari.**

Redactor de serviciu, G.C.

Rețeta zilei

Tocăniță de ceapă cu brânză

5 cepe, 200 g brânză de oi, 2-3 linguri ulei, sare

Cureți ceapa, o tai solzișori și o pui să se călească în ulei, la foc foarte mic. O lași la călit timp de 10 minute, după care o potrivești de sare și când este gata tragi la margine vasul în care ai călit-o și adaugi brânza sfărâmată. Amesteci și o servești caldă, cu mămăliguță.

Prelegere medicală

Casa de Ajutor Reciproc a Pensionarilor din Arad anunță că în data de 19 februarie a.c., orele 13,00, la sediul din P-ța Avram Iancu nr. 21, va avea loc o prelegere cu tema: Prevenirea și tratarea bolilor ficatului și pancreasului, susținută de dr. Radu Vidrighin.

După prelegere vor avea loc discuții interactive legate de tema expunerii.

Conducerea CARP Arad

Meteo

Vremea se menține rece. Cerul va fi variabil. Local, în partea a doua a intervalului, se vor semnala precipitații predominant sub formă de lapoviță și ninsoare. Vântul va sufla slab la moderat din sector nordic. Dimineața în zonele joase va fi ceață.

Temp. max.: 0 la 3°C.

Temp. min.: -4 la -1°C.

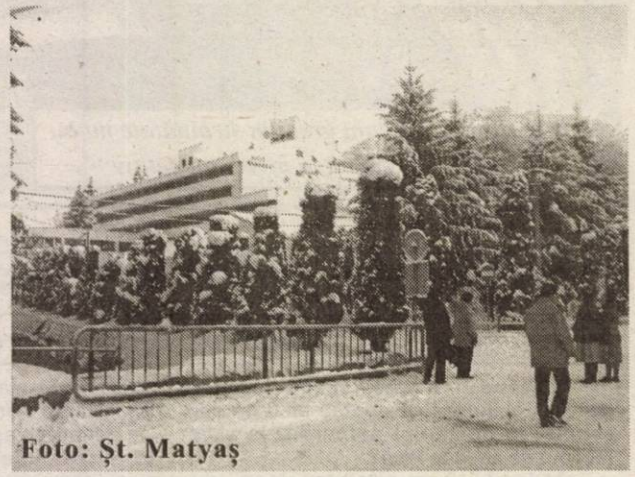

Foto: Șt. Matyaș

CUR$UL VALUTAR

VALORI ÎNREGISTRATE IERI, 16 FEBRUARIE 2004

Denumirea valutei	BNR	BCR		BRD		Banca Transilvania		Banca Românească		Banca Romexterra		Alpha Bank	
		C	V	C	V	C	V	C	V	C	V	C	V
Euro	40578	40400	40900	40410	40900	40200	41000	40500	41000	40300	41000	40500	40950
Dolar S.U.A.	31823	31500	32000	31680	32190	31400	32000	31801	32270	31500	32200	31690	32250
Forint	154	145	161	148	158	151	157	-	-	148	158	-	-

Utilitare

PIEȚE, TÂRGURI

Astăzi este zi de piață la Sebiș, Almaș, Apateu, Semlac, Sântana, Șilindia, Vârfurile. Târguri săptămânale se desfășoară astăzi la Chișineu Criș, Almaș, Șilindia și Vârfurile.

Mâine, miercuri, va fi zi de piață la Păncota, Beliu, Buteni, Șiclău, Macea, Vânători, Pecica, Șiria și zi de târg la Beliu și Buteni.

PRIMĂRIA MUNICIPIULUI

Program de relații cu publicul (camera 5) luni-miercuri-vineri între orele 8-12; marți-joi între orele 8-12; 15-17 - tel. 284.744, tel. centrală 281.850.

FARMACII DE SERVICIU

Farmacia **REMEDIUM** Arad, B-dul Revoluției nr. 52-54. Program luni-vineri: 7,30-20,00; sâmbătă 8,00-14,00. Telefon 233.195. Eliberează medicamente compensate și gratuite.

Farmacia **„ALEXANDRA"**, str. Tribunul Dobra, nr. 24 (stația tramvai Boul Roșu), tel. 282.062. Program luni-vineri: 7-22; sâmbăta: 8-18; duminica: 9-15. Eliberează medicamente compensate și gratuite

Farmacia **„OMNIAFARM"**, Calea Aurel Vlaicu, Bl. Z28, cu program zilnic de la orele 8,00-22,00. Telefon 271.724. Eliberează rețete gratuite și compensate.

URGENȚE STOMATOLOGICE

Cabinetul de pe str. Crișan (în spate la Gionelli) are program non-stop. Telefon: 253794.

DISPENSAR VETERINAR

Dispensarul veterinar din Aradul Nou efectuează zilnic, orele 8-16 (sâmbăta 8-12 și duminica) examen trichineloscopic, vaccinări antirabice și sterilizări câini-pisici, însămânțări artificiale. Telefon 287.298

Dispensarul veterinar din Curtici: examen trichineloscopic, vaccinări, tratamente, consultații, la toate speciile de animale. Telefon 464.145

ÎNTRERUPERI CURENT

Marți, 17 februarie, orele 8-15: Faleza Sud Bl. 3, 4, 5

Miercuri, 18 februarie, orele 8-15: Faleza Sud Bl. 46, 55, 54, 53

CITIRE APOMETRE

Marți, 17 februarie: Bl. Pasaj 7-39, 102-150 Miorița, 201-255, 326-367, 501-550, 601-620 Micălaca; Bl: Zona Gării, Avrig, Miron Costin, Azuga, Peneș Curcanul, Bl.Calea 6 Vânători, Roșiori; Bl. A, X, Cal. A. Vlaicu, Bl. Faleza Sud, Bl. M.Scaevola, Patria, Moților, Bl. C. Coposu, T. Vladimirescu, Grozescu, Păsunii, Gherghinei, Dragoș Vodă, T. Brediceanu, Lupeni, Nufăr, Craiovei, L. Rebreanu, Podului, Cuptorului, Dumbrava Roșie, Bulgară, Vadului, Rosmarinului,Târgoviște, Weitzer

ADMINISTRAȚIA FINANȚELOR PUBLICE

Administrația Finanțelor Publice a municipiului Arad: Asistență contribuabili (impozitul pe venitul global) - telefon 280633, 280733, int. 198 (persoane fizice) și 125 (persoane juridice) între orele 8,00-12,00. Informații suplimentare la www.finantearad.ro

TELEFOANE DE URGENȚĂ

POMPIERI 981; 251.212

AMBULANȚĂ ARAD - 961 sau **251.313**

POLIȚIE: 955

Numărul de centrală telefonică al I. J. P. (Inspectoratul Județean de Poliție) Arad: 207.100.

S. C. DISTRIGAZ-NORD S. A. TÂRGU MUREȘ

Sucursala de Distribuție a Gazelor Naturale Arad, Dispeceratul permanent - telefon 218.928; 256.928

DERANJAMENTE CURENT ELECTRIC 235.991

S. C. SALUBRITATE S. A. ARAD

Dispecerat între orele 7,00 - 19,00, tel.: 280.873

PROTECȚIA CONSUMATORULUI

B-dul Revoluției, nr. 50. Telefon: 257049

DIRECȚIA DE SĂNĂTATE PUBLICĂ - serviciul de permanență: 254.438

GARDA FINANCIARĂ

B-dul Revoluției nr. 79, telefon: 280971

INSPECTORATUL TERITORIAL DE MUNCĂ ARAD

Str. Episcopiei nr. 11-13, tel.: 211762, 211862, 257251

AGENȚIA JUDEȚEANĂ PENTRU OCUPAREA FORȚEI DE MUNCĂ

Str. Gheorghe Lazăr gr. 20, tel: 281998, 211791

POLIȚIA DE FRONTIERĂ: tel.: 959

ADEVĂRUL

Cotidian independent Arad

Editor: S.C. ADEVĂRUL Arad S.R.L.

COD FISCAL R 1681938 ● COD SICOMEX 19.604 ● CERTIFICAT J 02/1886 / 31 X 1991 ● COD SIRUES 020956601 ● ISSN 1220 - 7489

Redacția și administrația: 310130 Arad, Bd. Revoluției nr. 81. Telefoane: SECRETARIAT - 281802, fax 280655, 280625; ADMINISTRAȚIE - CONTABILITATE - 281797; MICA PUBLICITATE - 210775; MAREA PUBLICITATE - 280904; CLUBUL PRESEI - 280989.

Consiliul de administrație: președinte - MIRCEA DORGOȘAN, telefon 281802, 280625; vicepreședinte - MIRCEA CONTRAȘ, telefon 280854; membri: LIZICA MIHUȚ, telefon 280070, ȘTEFAN TABUIA, telefon 280854, MIRCEA ȚÎȘCĂ, telefon 280904.

Colegiul de redacție: ȘTEFAN TABUIA (redactor-șef), telefon 280854; MARCEL CANCIU (șef secție foto), telefon 281701; ALEXANDRU CHEBELEU (șef secție sport), telefon 281701; GABRIELA GROZA (secretar general de redacție), telefon 280854; VASILE FILIP (șef secție cultură-învățământ-tineret), telefon 280003; IOAN IERCAN (șef secție politică), telefon 280943; TRISTAN MIHUȚA (șef secție probleme sociale - investigații), telefon 281855; DORU SAVA (șef secție economic), telefon 281738; NICOLAE OPREAN (șef secție actualități), telefon 280003; MIRCEA ȚÎȘCĂ (șef secție publicitate și difuzarea presei), telefon 280904; MIRCEA CONTRAȘ (vicepreședinte al consiliului de administrație), telefon 280854; MIRCEA DORGOȘAN (președinte al Consiliului de administrație), telefon 281802, 280625.

Tiparul executat la S.C. MEDIAGRAF S.A. ARAD, str. Feleacului F.N., telefon 250902, fax 250920

Adresa Internet http://adevarul.arad.ro

Horoscop

Marți, 17 februarie 2004

Berbec (21.03-20.04). Vă simțiți plini de succes și prosperitate. Fiți atenți la minciunile spuse de cei din jurul vostru.

Taur (21.04-20.05). Nu vă lăsați conduși de indicii greșite. Multe speranțe vi se vor realiza zilele acestea.

Gemenii (21.05-20.06). Ziua aceasta e plină de confuzii, dar intuiția lucrează.

Rac (21.06.-22.07). Este o zi propice pentru a vă face planuri. O bună parte din ele se vor realiza treptat.

Leu (23.07-22.08). Deși veți avea discuții dure cu partenerii și prietenii, nu vă grăbiți să trageți concluzii greșite.

Fecioara (23.08-22.09). Veți pune bazele unei afaceri ce se va derula cu mult succes.

Balanța (23.09-22.10). Nu acționați până când nu veți fi siguri de rezultat.

Scorpion (23.10-21.11). Nu fiți prea încrezători și nu lăsați pe nimeni să vă conducă.

Săgetător (22.11-21.12). Atenție: acțiunile impulsive pot conduce la accidente.

Capricorn (22.12-19.01). Aveți grijă cum gestionați banii: s-ar putea să aveți probleme!

Vărsător (20.01-20.02). Poziția planetei Marte vă aduce necazuri. Nu vă luați după primul impuls.

Peștii (21.02-20.03). Ar trebui să lucrați la viitorul dvs.: faceți-vă planuri, stabiliți-vă prioritățile și veți vedea că ele se realizează.

S.C. „Adevărul" SRL nu-și asumă responsabilitatea pentru conținutul articolelor publicate, aceasta revenind în exclusivitate autorilor.

Premiile de fidelitate „Adevărul" pe luna februarie

Abonații din județ au fost mai norocoși

Asemenea întregii prese românești și „Adevărul" Arad s-a confruntat în cei peste 14 ani postrevoluționari cu o serie de greutăți, economice în primul rând: creșterea spectaculoasă a prețului hârtiei de ziar, a materialelor tipografice și a consumabilelor (toate din import), a prețului energiei etc. În pofida acestor dificultăți, din respect față de zecile de mii de cititori fără de care ziarul nostru nu s-ar fi putut menține în toți acești ani pe primul loc în rândul cotidianelor județene, „Adevărul" s-a străduit să ofere zi de zi un ziar cât mai divers și bogat în informații, un ziar complet care să răspundă într-o măsură cât mai mare nevoilor de informare și preferințelor cititorilor săi și la un preț accesibil unor categorii cât mai largi de cititori. În plus, pentru categoria cea mai constantă de cititori - abonații - ziarul nostru oferă lunar, prin tragere la sorți, câte zece premii de fidelitate în valoare de 1.000.000 de lei fiecare, de la inițierea acestor premii peste 1.000 de cititori fiind răsplătiți pentru faptul că ne citesc zi de zi.

Pentru tragerea la sorți a lunii februarie, pe adresa redacției au sosit un număr de peste 5100 de scrisori conținând taloanele de concurs. Ieri, la sediul redacției a avut loc desemnarea câștigătorilor, invitat principal fiind domnul **PETRU BALAȘ, președintele Tribunalului județean Arad.** Din

comisia de validare au făcut parte invitații noștri de la **Oficiul județean de Poștă Arad PAVEL RĂZMAN, șeful oficiului și ALEXANDRA NELICA RADU, inspector în cadrul aceleiași instituții.** În urma desfășurării tragerii la sorți, norocul a fost de partea abonaților noștri din localitățile județului, din cei zece cititori norocoși doar trei fiind din Arad. Iată lista completă a câștigătorilor pe care îi invităm la sediul redacției joi, 19 februarie a.c., ora 12 pentru a-și ridica milionul de lei pe baza buletinului de identitate și a chitanței -abonament valabilă pe luna februarie:

1) BOGDAN IOAN, Vladimirescu, str. Gării nr. 16

2) LAZAR GHEORGHE, Chișineu-Criș, str. N. Bălcescu nr. 7

3) PAVEL MUNTEAN, Tauț, nr. 158

4) SZOMORU MARIA, Pecica nr. 362

5) PRISTOLEANU IULIAN, Arad, str. Ady Endre nr. 61

6) DON VIOARA, Arad, str. Mărășești nr. 52A

7) BARBURA LIVIUS, Arad, str. T. Vladimirescu, nr. 14, Sc.A, et. II, ap. 8

8) BARABAȘ ANA, Zădăreni nr. 376

9) TERPE S. PETRU, Bârsa nr. 249

10) DĂNULEȚIU MARIA-LUCICA, Buhani nr. 7, Com. Dezna

M. Contraș

Cabinetele stomatologice particulare - „anesteziate" de O.J.P.C.

Inspectorii Oficiului Județean pentru Protecția Consumatorului (O.J.P.C.) Arad desfășoară o acțiune de verificare a prevederilor legale privind prestarea serviciilor medicale de stomatologie în cabinetele particulare. Până acum au fost verificate un număr de 15 cabinete stomatologice. La 11 dintre acestea au fost constatate mai multe nereguli: neafișarea în mod vizibil a denumirii cabinetului și a programului de funcționare; nerespectarea programului de funcționare afișat; neafișarea în mod vizibil a tarifelor pentru consultații; neafișarea, în mod vizibil și într-o formă neechivocă a listei lucrărilor stomatologice pe care le poate efectua cabinetul respectiv și a tarifelor aferente; neafișarea informațiilor privind materialele folosite la lucrări și dacă acestea sunt avizate de Ministerul Sănătății;

„Pentru nerespectarea normelor legale în domeniul protecției consumatorilor au fost aplicate un număr de 11 sancțiuni contravenționale în valoare totală de 42 de milioane de lei", declară **Gheorghe Iancu** - inspector șef la O.J.P.C. Arad.

Cele mai drastice amenzi le-au primit **S.C. Cool Dent S.R.L. Arad,** cu cabinet la Șiria, **CMI Stomatologie P.F. Asztaloș Ildiko Arad** și **CMI Karident Arad.** Controalele vor continua și în perioada următoare...

Nadia Bodran

Primăria, între stadion și supermarket

În următoarea ședință a Consiliului Local Municipal va fi supus spre aprobare Planul Urbanistic Zonal care propune amplasarea unui supermarket al firmei germane Kaufland, în imediata vecinătate a stadionului Astra. Vecinătatea este atât de „imediată", încât va „mușca" din tribunele arenei. Motiv pentru care construirea supermarketului stă sub semnul întrebării, iar dărâmarea unei tribune a stadionului încalcă dipozițiile Asociației Sportive.

Viceprimarul Emanoil Voicu, foarte pornit pe condamnarea clubului A.C.U., susține că acesl stadion ar trebui dărâmat cu totul, pentru că este vechi și neîngrijit. **„Nici grupul care conduce clubul cu pricina n-a făcut mai nimic. Spațiul din fața stadionului este o mocirlă și uneori o parcare de TIR-uri. Așa că, dacă oricum nu se îngrijesc de acea porțiune, nu văd ce-i afectează construcția unității comerciale. Nu ocupăm tot stadionul, nu le distrugem nici măcar parcarea."**

Totuși, viceprimarul este destul de sceptic cu privire la aprobarea hotărârii inițiate de consiliu, pentru că, spune el, sunt destui consilieri care se opun, fiind în conivență cu oameni de afaceri arădeni ce administrează clubul cu pricina.

Sorina Ambruș

Cronica măruntă

● Ieri au rămas fără permise de conducere, fiindcă au urcat la volan sub influența alcoolului, mai mulți conducători auto. **Gheorghe Florian,** de 26 de ani, **Oana Ceaușu,** de 24 de ani, **Liviu Bizo,** de 36 de ani, **Mihai Șeran,** de 28 de ani, **Dan Ardelean,** de 52 de ani, **Gheorghe Mihalcu,** de 42 de ani, **Nicolae Irimie,** de 40 de ani, **David Crișan,** de 40 de ani, respectiv **David Marson,** de 37 de ani, cetățean englez, vor reintra în posesia carnetelor de conducere doar după ce se vor scurge trei luni încheiate.

● În urma unor controale efectuate de către Inspectoratul Teritorial de Muncă Arad, societatea comercială Indra S.R.L. din localitatea Cintei a fost sancționată. Motivul? Patronul firmei nu a asigurat la doi muncitori ai firmei salariul brut minim pe economie care este de 2,8 milioane de lei. Astfel că s-a ales cu o sancțiune în valoare de cinci milioane de lei.

● Societatea Comercială S.C. And-Group S.R.L. Arad s-a folosit de serviciile a patru persoane fără a încheia contracte individuale de muncă. Având în vedere sancțiunile aplicate pentru astfel de nereguli, respectiv între 20 și 50 de milioane de lei, patronul firmei sus amintite a „scăpat" de... 35 de milioane de lei!

● **Gheorghe Stupariu,** de 30 de ani, din Arad, este cercetat de polițiști în stare de libertate, fiind prins în timp ce fura bunuri alimentare din magazinul Profi. A reușit să fure destul de multe, cele găsite asupra lui valorând 2.340.000 de lei.

La Vama Nădlac,

A început lupta împotriva drogurilor

În cadrul acțiunilor stabilite în proiectul regional Phare, de luptă împotriva drogurilor, în perioada 17-19 februarie 2004 se va desfășura la Arad și Nădlac o întâlnire la nivel înalt între reprezentanții autorităților vamale române, ungare și delegați „Eurocustoms".

Agenda de lucru cuprinde vizitarea biroului vamal Nagylak (Ungaria), Nădlac, precum și discuții și dezbateri privind schimbul de informații, de practici, identificarea și discutarea problemelor de interes comun, a metodelor de soluționare a acestora, coordonarea acțiunilor comune la nivelul celor două vămi, în scopul prevenirii și combaterii traficului ilicit de droguri.

Acțiunea de mai sus se încadrează în măsurile de evaluare a autorității vamale, întărirea controalelor la punctele de frontieră, coordonarea măsurilor de control la vama Nădlac și vama corespondentă din Ungaria, în contextul viitoarei aderări a celor două țări la Uniunea Europeană.

S. G.

Trei mioare - lovite (pe rând) de un „baci" maghiar și unul ardelean

În cursul dimineții de ieri, un cetățean maghiar, aflat la volanul autoturismului proprietate personală, a lovit, din neatenție, trei oi care traversau, tacticoase, drumul național numărul 7. Incidentul s-a petrecut înainte de intrarea în orașul Nădlac. Cetățeanul însă, cu conștiința încărcată, s-a prezentat la Postul de Poliție și a declarat cele ce i s-au întâmplat, la fața locului sosind, imediat, o echipă de constatare. Între timp însă, un polițist de frontieră, tot din neatenție în conducere, a lovit cele trei oi căzute la pământ și lăsate în drum, la voia întâmplării. A derapat și a ajuns, în cele din urmă, în șanțul de pe marginea șoselei. Atât acesta, cât și colegul său, ocupant al locului din dreapta, au suferit leziuni ușoare. Mașina însă a fost avariată destul de grav.

Păzitorul turmei și-a mânat oile, în tot acest răstimp, pe mirișe, polițiștilor rămânându-le de cercetat două evenimente, am putea spune, într-unul singur. Păcat de bietele mioare!

Eugenia Pantea

Locuri de muncă disponibile

Agenția Județeană pentru Ocuparea Forței de Muncă ne-a pus la dispoziție situația locurilor de muncă vacante pentru perioada 76 - 20 februarie a.c. Astfel există un total de 156 de locuri ce așteaptă să fie ocupate după cum urmează:

- agent asigurări 13, agent pază 1, asistent farmaceutic 1, asistent fizioterapeut 2, asistent medicină generală 1, bucătar 1, combainer 1, confecționer articole piele 6, confecționer îmbrăcăminte 7, confecționer textile 4, confecționer îmbrăcăminte 4, croitor confecții 15, declarant vamal 1, economist 1, electrician auto 2, electrician 3, finisor încălțăminte 3, fochist 1, inginer agricol 1, inginer chimist 2, inginer energetic 1, inginer TCM 1, îngrijitor clădiri 1, instalator încălzire centralizată 1, instalator tehnic sanitar 1, lăcătuș mecanic întreținere 1, lăcătuș construcții metalice 4, lăcătuș mecanic 3, lucrător comercial 1, macaragiu 2, maistru energetic 1, marcator produse 3, montator subansamble 4, muncitori necalificați 23, operator mase plastice 3, patiser 2, paznic 4, presat metale 1, șofer autobasculantă 3, șofer autocamion 1, strungar 2, sudor electric 7, tâlpuitor 5, vânzător 7, zidar 4.

D. Toduța

ARĂDENI! UN NOU MAGAZIN DE CARNE ȘI PRODUSE DIN CARNE

PRODUSE ROMÂNEȘTI - CALITATE GERMANĂ - PREȚURI PENTRU ROMÂNI

FIRMA „LAZAR" COMERCIALIZEAZĂ EN GROS ȘI EN DETAIL

PRODUSE DIN CARNE DE PORC ȘI VITĂ

SĂPTĂMÂNA ACEASTA

PREȚURI PROMOȚIONALE LA:

Salam de vară 87.000 lei/kg

Șuncă presată 99.500 lei/kg

ARAD, Calea 6 Vânători nr. 1-3, tel. 253.551; fax: 253.377, mobil: 0745.027.582

LA CIRCA 100 METRI DE LA AUTOGARĂ

(C.776/2003)

A sosit poarta Euro-GSM în Arad

Dacă ai văzut această poartă înseamnă că au scăzut preturile!

In "Saptamana Indragostitilor" poarta Euro-GSM iti aduce preturi mai scazute la telefoane mobile* si oferte "special pentru perechi".

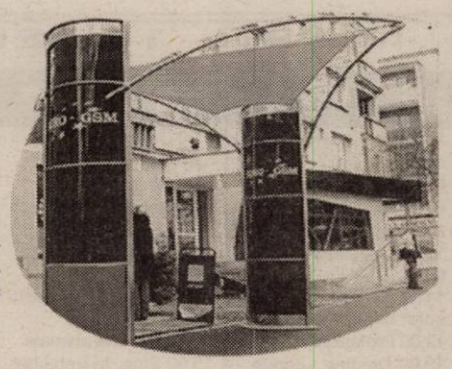

Nokia 3410 - 49$, Siemens A55 - 32$

Preturile nu includ TVA.
Telefoane in limita stocului."
*exceptie fac telefoanele din oferta Orange

*Orice abonament alegi pana la 29 februarie primesti lunar pe viata 10 minute de convorbiri nationale iar orice optiune alegi, in primele 2 luni nu o platesti. In plus ai si 100 de mesaje scrise nationale pe luna, in primele 2 luni de abonament si telefoane la preturi speciale:

Sagem my X-1 - 16 usd
Alcatel OT320 - 18 usd
Siemens A55 - 32 usd
Nokia 3410 - 49 usd
Sagem MIX-5m - 64 usd
Samsung C100 - 99 usd
Siemens C60 - 105 usd

Pentru a beneficia de oferta promotionala, optiunea aleasa initial trebuie mentinuta activa in primele 2 luni de abonament.

orange™

EURO - GSM partener Orange

www.magazineurogsm.ro

(c.44/2004)

Prefectul consideră rezolvată problema Stațiunii de Cercetări Ceala

Obișnuita conferință de presă organizată de Prefectură s-a axat pe două subiecte, dezbătute recent în paginile ziarului nostru: stadionul Gloria și premiul oferit Aradului de către Academia Olimpică Română, asupra cărora nu mai revenim.

Mult mai interesantă prin efectele sale este soarta Stațiunii de Cercetare de la Ceala. Sunt deja binecunoscute semnalele de alarmă trase prin intermediul ziarului nostru cu privire la trunchierea terenurilor Stațiunii, fapt care pune în pericol dezvoltarea rasei de taurine - Bălțata Românească. Cum prefectul Dan Ungureanu se află printre semnatarii deciziei de împărțire a terenului, i-am adresat câteva întrebări pe această temă:

– D-le prefect, cum s-a ajuns în această situație?

– Practic, situația critică nu mai există. Ar fi existat un pericol în cazul în care stațiunea de cercetări ar fi rămas fără 1700 de hectare de teren, dar acest lucru nu se va întâmpla. Doar 600 de hectare vor fi împărțite oamenilor, iar stațiunea își va regândi strategiile de funcționare. Pe de altă parte, aceste unități se află într-un amplu proces de reformă, nu numai în Arad, și este treaba lor cum se gândesc să se reorganizeze.

– Dar, după cum bine știți, pământurile nu vor reveni oamenilor, ci unei firme din Timișoara, care a cumpărat titlurile de proprietate...

– Noi am luat decizia împărțirii terenului pe baza unei adrese a Comisiei de fond funciar din Felnac. Nu am luat legătuara cu nici o firmă, nici din Timișoara, nici din altă parte. Or, e treaba oamenilor ce au vândut, cui au vândut, și cât au încasat. Nu pot să le îngrădesc un drept al lor.

– Subiectul este arhicunoscut. Cum se poate să nu aveți nici un fel de informații despre societatea care a cumpărat pământurile?

– Noi nu ne ocupăm cu treburi din acestea. Nu știu despre ce societate este vorba, nu știu cine o conduce, iar despre alte interese nici nu poate fi vorba. Noi am informat inclusiv Parlamentul României despre probeleme de fond funciar de la Arad, în sensul că nu putem acorda nici despăgubiri, nici terenuri și suntem în așteptarea unui act normativ, care să deblocheze situația.

Sorina Ambruș

Autoturism neînmatriculat

Dorel S., din Craiova s-a prezentat ieri la punctul de trecere a frontierei Nădlac pentru a intra în țară la volanul unui auoturism Fiat Ducato, înmatriculat în Franța, pe numele unui alt cetățean român.

În urma controlului actelor, s-a constatat că certificatul prezenta urme de ștergere în dreptul datelor de identificare ale autoturismului și ale proprietarului, iar în locul datelor inițiale au fost tipărite, cu alte caractere, datele mașinii cu care Dorel S. dorea să intre în țară.

„Conform declarației șoferului, mașina i-ar fi fost încredințată de către un prieten din Paris pentru a transporta niște produse achiziționate din Franța, urmând ca mașina să fie returnată. Persoanei în cauză i s-au întocmit actele premergătoare începerii urmăririi penale pentru complicitate la fals material în înscrisuri oficiale și conducerea pe drumurile publice a unui autoturism neînmatriculat, care a fost predat Inspectoratului", a informat subinspectorul de poliție **Bogdana Tontu.**

Sorina Ambruș

Trafic cu jachete

Cu ocazia unor verificări efectuate de poliția de frontieră și autoritatea națională de control din cadrul Direcției Regionale Vamale, pe șoseaua Arad-Nădlac, într-un autoturism înmatriculat în județul Dolj s-au descoperit bunuri de 175 de euro, pentru care nu existau chitanțe de plată a taxelor vamale. **Ovidiu Marian G.**, șoferul autoturismului, ascunsese printre alte bagaje aflate în mașină, 67 de haine scurte, pentru adulți, din material sintetic, ce au fost sustrase controlului vamal.

„Bunurile pentru care nu s-a putut face dovada introducerii legale în țară, a căror valoare se ridică la peste 110 milioane de lei, au fost reținute în vederea confiscării, iar șoferul s-a ales cu o amendă contravențională de 25 de milioane de lei", au declarat persoane abilitate din cadrul Poliției de Frontieră Arad.

Sorina Ambruș

Dacia din imagine s-a oprit într-un pom în Mâsca. Din fericire nu au fost victime

Opelul din șanț

Din cauza poleiului, un autoturism a ajuns, ieri dimineață, într-un șanț de pe marginea carosabilului. Incidentul s-a petrecut cu câțiva kilometri înainte de intrarea în localitatea Turnu. Mașina, un Opel, la volanul căreia se afla un cetățean din Pecica, a derapat pe șosea în asemenea hal, încât s-a întors cu roțile în sus și s-a oprit într-un șanț. Din fericire, conducătorul auto n-a pățit nimic, alegându-se doar cu o sperietură zdravănă. Opelul însă a suferit avarii greu de suportat, din punct de vedere financiar.

Konica Digital Photo Express
Foto Lux
B-dul Revoluției Nr. 94
Tel./Fax 0257-281169
NOU ÎN ARAD
Procesăm:
- Fotografii de pe suport clasic (film negativ color ,alb-negru și diapozitiv), DIGITAL (CD,memorii aparate digitale, într-un cuvânt tot ce înseamnă suport digital). Mărimi poze pâna la 20x38.
Servicii:
- Scanări filme și diapozitive pe CD; reproduceri de pe fotografii
- Toata gama de fotografii pentru acte și studio .
- O gamă largă de baterii, acumulatori (video, aparate digitale etc) și articole foto.
Calitatea contează!
tc-40/2004

MARȚI, 17 FEBRUARIE 2004

TVR 1
7,00 Jurnalul de dimineață
8,00 Bună dimineața, România!
9,15 Des. animate
10,00 Spectacolul lumii - rel.
11,00 Dragă, am micșorat copiii! - s.
12,00 Profesioniștii - rel.
13,00 Destine secrete - s., rel.
14,00 Jurnalul de prânz
14,30 Vector III
15,00 Alege viața!
15,30 Kronika
16,55 TVR în direct
17,30 Sânge de țigan - s.
18,30 Agenția de plasare
19,00 Jurnal. Meteo. Sport
20,00 O iubire de-o vară - dragoste, SUA-Anglia '95
22,00 Foc încrucișat
23,00 Jurnalul de noapte
23,30 Poveste fără sfârșit
0,30 O femeie hărțuită - dramă, Italia, 20012,05 Jurnal-rel.
3,05 Alege viața!-rel.
3,35 Ultima atingere - f. rel.

TVR 2
7,00 Documentar - rel.
8,00 Miracole - s., rel.
9,00 Rauzan - s., rel.
9,45 Rebelii - s., rel.
10,30 Semnul iubirii
10,40 Tonomatul DP2
12,30 Top sport
13,15 Magazinul studiourilor teritoriale
14,00 Desene animate
15,00 Emis. în limba germană
16,00 Tribuna partidelor...
16,30 Răscruci
17,05 De la om la om
17,30 Cronica germană (emis. în limba germană)
18,00 Grădina tranziției
18,30 Știri regionale
18,50 La limită
19,00 Miracole - s.
20,00 Telejurnal
20,30 Puls 2004
21,00 Rauzan - s.
22,00 Despărțirea - dramă, Franța, 1994
23,45 Familia și legea - s.
0,35 În vizită la noi acasă - rel.
1,15 D' ale lu' Mitică - rel.
2,15 Despărțirea - f. rel.

PRO TV
6,00 Teo-rel.
7,00 Știrile Pro TV * Ce se întâmplă doctore?
9,00 Omul care aduce cartea
9,10 (AP) Tânăr și neliniștit - s., rel.
10,15 Promotor - rel.
11,15 Punctul zero - acțiune/thriller, SUA, 1995
13,00 Știrile Pro Tv
13,20 Jacques Cousteau - Incursiune în adâncuri - doc.
14,15 Seinfeld - s. rel.
15,10 La Bloc - rel.
16,00 (AP) Tânăr și neliniștit - s.
17,00 Știrile Pro TV
17,45 Teo
19,00 Știrile Pro TV * Sport * Vremea
20,10 Sister Act - comedie, SUA, 1992
22,00 La Bloc (AP)
22,30 Chestiunea zilei (12)
23,00 Știrile Pro TV
23,45 Seinfeld - s. 2 ep.
0,45 Mission Hill - Cartierul trăsniților - s. (12)
1,15 Știrile Pro TV
2,15 Punctul zero - f. rel.

TV ACASĂ
7,00 Valentina, grăsuța mea frumoasă - s., rel.
8,00 Iubire cu două fețe - s., rel.
9,15 Îndoiala - s., rel.
10,15 (AP) Legături de familie - s., rel.
12,05 5' shopping - rel.
12,30 Învață engleza cu Victor
12,45 Iubire fără de păcat - s. (AP)
14,15 Între iubire și ură - s. (AP)
15,15 (AP) Clona - s.
16,30 (AP) Îndoiala - s.
17,25 Vremea de acasă, horoscop
17,30 Povești adevărate
17,55 Rețeta de Acasă
18,10 (AP) Amazoana - s.
19,00 (AP) Îngerul nopții - s.
20,00 (AP) Valentina, grăsuța mea frumoasă - s.
* Vremea de acasă
21,00 (AP) Legături de familie - s.
23,05 5' shopping
23,10 Iubire cu două fețe - s.
0,00 Clona - s.rel.
1,00 Povești adevărate - rel.

HBO
8,00 În vreme de război - dramă, 2002 (AP)
10,40 Martin și Lewis - comedie, 2002
12,15 Turist accidental - dramă, 1989 (12)
14,20 Hollywood Stars. Jonny Depp
14,50 Șobolanul - aventuri, SUA-M. Britanie, 2000
16,25 Maraton - dramă, Africa de Sud, 2002 (AP)
18,20 În vreme de război - dramă, 2002 (AP)
21,00 Carnivale - s. (12)
21,15 Sub pământ S.R.L. - s.
22,50 Novocaină - comedie neagră, 2001 (12)
0,25 Foc încrucișat - acțiune, 2001 (12)

PRIMA TV
7,00 Focus 07
9,45 ANDOgrafia zilei
9,55 Clip Art
10,00 Sunset Beach - s., rel.
11,00 În familie - s., rel.
11,42 ANDOgrafia zilei
11,45 Uite cine râde acum - rel.
12,30 Prietene și rivale - s. (AP)
14,00 Minute de milioane
15,30 În familie - s. (AP)
16,00 Sunset Beach - s. (AP)
17,00 Uite cine râde acum
17,30 Poliția în acțiune
18,00 Focus
19,00 Croaziera - com., SUA, '89
21,00 Promisiunea - dramă, SUA, 2001 (12)
23,00 Focus plus
22,45 Mutant X - s. (AP)
0,40 Clip Art
0,45 Câștigul nopții
2,30 Chat TV

ANTENA 1-TV ARAD
6,00 Păcatul - s., rel.
7,00 Observator
8,00 Știri Arad - rel.
8,25 Magazin sportiv - rel.
8,40 Divertisment
9,00 Îngerii lui Charlie - s., rel.
10,00 Soledad - s.
11,00 Isabella - s.
12,00 Tineri și rebeli - s.
13,00 Observator
13,15 Tonul câștigător
14,15 Îngerii lui Charlie - s.
15,10 Mac Gyver - s.
16,10 Publicit, Promo
16,15 Reportajul săptămânii
16,30 Știri TVA
16,55 Publicitate
17,00 Brigada mobilă
17,45 Din dragoste
19,00 Observator
19,56 Publicitate
20,00 Din dragoste. Prezintă Mircea Radu
22,00 Observator
22,15 Știri TVA
22,35 Marius Tucă Show
23,35 Gheorghe - talk-show
0,35 Brigada mobilă - rel.
1,00 Soledad - s., rel.
1,45 Isabella - s., rel.
2,30 Observator
3,15 Zile din viața noastră - s.

RCS
9,00 Desene animate
9,30 Știrile RCS 1 - rel.
10,10 Videoclipuri
10,15 Tradiții și folclor
10,30 Farmacia de serviciu - s.
11,15 Dulce ispită - s.
12,00 Acolo unde porumbeii merg să moară - film (AP)
13,30 Știrile RCS 2 - rel.
14,10 Videoclipuri
14,30 Dulce ispită - s.
15,15 Videoclipuri
15,30 Life magazin - rel.
17,00 Convietuiri
17,30 Știri RCS 1
18,10 Videoclipuri
18,15 Îngerul morții - f. (AP)
19,45 Atitudini - informativ
21,00 Universitatea A.V. - informativ
22,00 Știrile RCS 2
22,40 Întoarcerea creaturii din mlaștină - f. (12)
24,00 Închiderea programului

B1 TV
7,00 Calendar ecumenic; 7,25 Info ec.; 7,30 Știri; 8,00 Un nou început - rel.; 8,30 Ne privește - rel; 9,30 Fan X; 11,00 Top joc TV; 12,00 Gala-rel.; 13,30 Des. animate; 14,15 Rez. II Calcio-rel.; 15,30 Ne privește - rel.; 16,30 Viața în direct; 18,00 Știri; 18,45 Info economic; 18,50 Max It; **19,00 Beverly Hills, 90210** - s.; 19,55 Info ec.; 20,00 Știri; 20,30 Gala; 22,00 Nașul; 23,45 Viața în direct-rel.; 1,15 Știri-rel.; 2,00 Nașul-rel.

TV SPORT
9,00 Telesport; 9,30 Rez. campionatul Franței; 10,30 Fără limită - Sport Extrem; 11,00 Fotbal-Primera Division: Real Sociedad-Athletic Bilbao-rel.; 13,00 Darts-rel.; 14,00 Rezumat Primera Division; 15,00 Hochei Sportul Studențesc - SC Miercurea Ciuc în direct; 17,30 Telesport; 18,00 Hochei Steaua București - Progym Gheorghieni în direct; 20,30 Istoria fotbalului - rel.; 20,30 Snooker; 22,00 Telesport; 22,30 Fotbal - Ligue I Franța Socheaux - Bordeaux- rel.

NAȚIONAL TV
8,00 Trimineața
10,15 Comoara - f. rel.
12,00 Oameni formidabili - s.
13,00Miezul problemei-rel.
14,00 Oameni formidabili - s.
15,05 Detectivi în Paradis - s.
16,00 Trădată - s.
17,45 Horoscopul de mâine
18,00 Naționala de bere
18,30 Tânăr și Fresh
18,50 Știri
19,50 Țara lu' Papură Vouă
20,00 Mr. Bean
21,00 Miezul problemei
22,00 Gioconda fără surâs - f. 1967
0,00 Știri
0,30 Balada presei

REALITATEA
7,00 Jurnal; 7,15 Revista presei; 8,15 Trezirea la realitate; 11,15 100%; 12,00 Jurnal; 12,45 Revista presei; 13,00 Știrea zilei de la ora 22; 14,15 În centrul atenției; 15,15 Realitatea medicală; 16,00 Jurnal; 16,45 No comment; 17,15 Audiența în direct; 18,00 Jurnal; 18,55 Pastilă; 19,15 În centrul atenției; 20,15 100%; 21,00 Jurnal; 22,00 Știrea de la ora 22; 23,00 Jurnal; 23,55 Pastilă; 0,00 Jurnal

Redacția Adevărul nu își asumă răspunderea pentru modificările ulterioare intervenite în programele TV

Parktronic este de vânzare. Așteptăm oferte...

Convorbire cu dl. ADRIAN PICĂ, directorul Parktronic

(Urmare din pagina 1)

– Dincolo de contestările cunoscute Parktronicul a făcut, totuși, un pas pozitiv prin renunțarea la ora de parcare drept singura unitate de măsură. De fapt, în prezent, cum se plătește sau cât costă parcarea?

– Am să răspund imediat, dar mai înainte aș vrea să precizez că Aradul a fost împărțit în două zone: prima, cuprinzând centrul și străzile adiacente până la Gara CFR, unde tarifele sunt următoarele: 1 oră = 9.000 de lei și 20 de minute = 3.000 de lei și zona a II-a (Calea Aurel Vlaicu și fosta stradă Andrei Șaguna) unde 1 oră face 4.000 de lei, iar 30 de minute - 2.000 de lei.

– În zona a II-a nu există timp de parcare de 20 de minute?

– Nu, dar mă gândesc că 2.000 de lei este - orice s-ar zice - o sumă pe care oricare posesor de mașină și-o poate permite! Spun aceasta, deși chiar și pentru 2.000 de lei - poate n-o să vă vină să credeți - sunt destui automobiliști care „uită" să-și scoată tichet de parcare.

– Eu nu contest că mai există și asemenea oameni, dar la fel de adevărat este și faptul că și angajații dvs. nu „iartă" nimic, chiar când este vorba despre o depășire cu doar două sau trei minute a timpului de parcare! Oare n-ar trebui să existe o mai mare înțelegere și din partea angajaților Parktronic în această direcție? În fond, două sau trei minute peste timpul de parcare nu înseamnă o gaură în cer?!

– Nu este vorba de așa ceva, dar dvs. știți câți „uită" să plătească? Cât despre înțelegerea noastră ea există, dovadă cele 50 de cazuri înregistrate de la începutul anului și până în prezent în care deși timpul de parcare era expirat noi am acceptat explicațiile celui în cauză anulând blocarea roții.

– Apropo, venind din Calea Aurel Vlaicu până la redacție am numărat nu mai puțin de șase mașini cu gheara Parktronic pe ele. Și asta doar pe o parte a șoselei. Nu credeți că este, totuși, timpul să renunțați la această măsură care v-a ridicat în cap întregul oraș?

– Noi - am mai spus-o - am renunța și mâine la folosirea ghearei dacă Primăria dorește. Sau, mai exact, dacă așa ar hotărî Consiliul Local. Dar vedeți dvs. de cât timp se tot discută problema aceasta fără ca cineva să-și ia angajamentul de a trece la sistemul clasic, cel cu amenzi. De ce? Pentru că treaba asta nu este deloc simplă, ba dimpotrivă, schimbarea sistemului însemnând multă bătaie de cap și mai ales o serie de cheltuieli pentru Primărie.

– N-o fi, dar adevărul este că sistemul actual convine de minune și Parktronicului. Cât costă o deblocare de roată? Rotund, 297.500 lei. Care înmulțiți cu cele circa 60 de blocări sau deblocări de roți pe zi dau o sumă destul de frumușică, circa 17.800.000 lei pe zi. Ceea ce - orice s-ar zice - nu este ici, de colo.

– Poate, dar să nu uitați că din toate aceste blocări atât de hulite Primăria își ia - fără să facă nimic - partea ei. Adică, 30%.

– De acord, dar dincolo de câștigul Parktronicului și al Primăriei credeți că el merită toate scandalurile și procesele care s-au abătut asupra dvs.?

– Nu, categoric că nu merită, dar pentru ce luma ne arată doar pe noi, când vine vorba despre „gheara galbenă", ignorând faptul că aplicarea ei a fost inclusă în Caietul de sarcini de dinaintea licitației, caiet văzut și aprobat de către Consiliul Local?! Să mă explic. Cum se știe pe tema parcărilor s-au organizat două licitații, ambele, subliniez, având la bază un caiet de sarcini care a cuprins din capul locului folosirea ghearei galbene drept sancțiune. Noi am participat la cea de a doua licitație pe care ne-am adjudecat-o corect. Așadar, vorbind despre „gheara galbenă", mă întreb și întreb pentru ce nici unul dintre consilieri nu a protestat atunci când problema era în fașă, ca să zicem așa, împotriva trecerii în caietul de sarcini a ghearei galbene, cei mai mulți făcându-și auzit glasul de-abia după campania pornită de către ziarul „Adevărul" împotriva „ghearei galbene"?

– Ce a fost, a fost, nu mai are rost să căutăm vinovații de atunci, important este ce are de gând Parktronicul să facă de acum înainte.

– Am mai spus-o: noi suntem de acord să renunțăm imediat la folosirea ghearei galbene, dar să vină cineva - Primăria sau vreun consilier - cu varianta de înlocuire a ei. O variantă care presupune, printre altele, mărirea substanțială a angajaților

Primăriei ce vor urmări aplicarea regulamentului parcării și, mai ales, a numărului de angajați și a unei întregi logistici la Direcția fiscală, cea care va trebui să monitorizeze zilnic sute de procese verbale de amendă și îndeosebi să monitorizeze plata acestor amenzi, lucru deloc ușor. De aceea multe orașe din țară - printre care și Timișoara - au revenit la folosirea ghearei. Dar, repet, aceasta nu este treaba noastră, ci a Consiliului Local. Așteptăm însă să vedem cine va lua inițiativa. Pentru că este ușor să demolezi ceva, dar infinit mai greu este să faci ceva în loc. Ceva însemnând o idee care să aducă bani, așa cum sistemul acesta de parcare a adus Primăriei și Aradului în doar un an și jumătate 6 miliarde de lei.

– De acord, dar și dvs. ați câștigat vreo 14 miliarde...

– Este mult față de cele aproape 80 de miliarde investite până acum de firma noastră?!

– Că veni vorba despre bani, mai este de vânzare Parktronicul?

– Mai. Așteptăm oferte.

– Poate dacă Opoziția va câștiga alegerile locale...

Un act cel puțin temerar

Trecerea deputatului Nicu Cojocaru de la PUR la PUNR a luat prin surprindere pe toată lumea. Inclusiv pe cei apropiați fostului „purist". De fapt, pentru a fi cât de cât riguroși, nu plecarea din PUR surprinde. Nicu Cojocaru avea toate motivele să fie nemulțumit de cât a dat și cât a primit de la acest partid. Se poate chiar considera că a fost o unealtă de circumstanță pentru Dan Voiculescu - „dom' profesor" l-a folosit cu succes la racolarea unor parlamentari, care au și trecut din PRM ori din alte partide - „convinși" de Nicu Cojocaru - în Partidul Umanist. Când au fost însă alegeri pentru organele superioare ale partidului, nici Nicu Cojocaru, nici ceilalți arădeni (Lia Ardelean, Helmut Duckadam) n-au fost aleși, pentru simplul motiv că Dan Voiculescu a dorit o întinerire masivă. Apoi, manevrele președintelui Voiculescu au scos PUR de la guvernare, dar l-au scos și de la masa partidelor politice importante. Neînțelegând jocul lui Voiculescu - nu doar cu partidul, ci și cu destinul lor politic - parlamentarii PUR l-au părăsit unul câte unul. Și nu parlamentari oarecare, ci vechi membri ai PUR, precum senatorul Ioan Pop D. Popa. Nu trebuie așadar, să ne mirăm și să ne facem cruci, de surprinși ce am fi, că Nicu Cojocaru a plecat din PUR. Surprinde însă încotro a plecat - la PUNR!

Ce mai înseamnă astăzi PUNR? Mai curând, amintirea unui partid în care ardelenii, și nu doar ei, și-au pus mari speranțe în '90. Și care, cu timpul, dar mai cu seamă după plecarea lui Gheorghe Funar, s-a stins ca o lumânare care a ars până la capăt. O confirmă îndepărtarea PUNR de Parlament, de rezultatele bune din alegerile locale anterioare, locul insignifiant în sondajele de opinie, frecvența extrem de rară cu care mai este adus în discuții (de obicei, la capitolul „istorie"). Mulți și-au pus nădejde în generalul Mircea Chelaru, dar nu sunt semne că nădejdea aceasta este justificată - PUNR a rămas și în „epoca Mircea Chelaru" un partid mai curând „fost" decât actual. Ei bine, la un asemenea partid s-a transferat deputatul Cojocaru!

De ce a trecut Nicu Cojocaru la PUNR? Pentru ciolan, nu se poate spune. În forma actuală, acest partid nu poate emite pretenții: nici la locale, iar la parlamentare nici atât. Om în toată firea, deputatul Cojocaru știe acest lucru. Nu ne rămâne decât să credem că dumnealui este gata să-și suflece mâinile și să înceapă reclădirea organizației, dar mai ales reanimarea spiritului peunerist printre arădeni. Dacă asta vrea, dacă o asemenea sarcină și-o asumă, din două una - ori a greșit socoteala politică, ori ne va demonstra că-l subestimăm. Câteva locuri de consilieri dobândite în alegerile din iunie deja ar fi o victorie și un argument că domnul deputat n-a călcat strâmb. Un post de primar ar însemna de două ori pe-atât. Vom vedea, iar până atunci să-i acordăm prezumția de om care știe ce vrea.

Tristan Mihuța

Accente

Accente

Specializare în securitatea alimentară

Încă din anul 2001, reprezentanți a patru țări (Franța, Italia, Ungaria, România) au colaborat, în cadrul programului internațional **Leonardo da Vinci**, în domeniul securității alimentare, un domeniu prioritar al preocupărilor vizând protecția și sănătatea populației.

Cursurile, totalizând peste 40 de ore, s-au desfășurat în cadrul **Universității de Vest „Vasile Goldiș" Arad,** și au vizat perfecționarea administratorilor și bucătarilor din școli. La bunul mers al cursului și-au adus aportul: **Inspectoratul Școlar Arad, Oficiul Județean pentru Protecția Consumatorilor** și **Direcția Sanitară Arad.**

Începută în data de 28 ianuarie, perfecționarea s-a încheiat sâmbătă, 14 februarie, printr-un test final, urmat de acordarea unor diplome, la a căror înmânare au participat persoane din conducerea **UVVG Arad**, precum și personalități locale abilitate.

Conf. univ. dr. Dorina Ardelean, unul dintre cei care a pus bazele acestei colaborări, a ținut să precizeze: „Securitatea alimentară pune mereu noi și noi probleme, iar cei implicați în domeniu trebuie să cunoască legislația în vigoare și să abă, permanent, acces la informații actualizate. Specializarea continuă este indispensabilă."

Curând, reprezentanții țărilor implicate se vor reuni în Ungaria, cu această ocazie tipărindu-se și un suport de curs, în toate cele patru limbi, util tuturor celor interesați de securitatea alimentară.

S. Milancovici

Firmă de import si distribuție produse alimentare angajează:

RESPONSABIL departament TEHNIC (parc auto)

Responsabilități:
- întreținerea stării tehnice a mașinilor (cca. 25) și a lăzilor frigorifice ale societății
- rezolvarea operativă a problemelor tehnice semnalate de către personalul firmei

Cerințe:
- persoană dinamică, organizată, cu aabilități de lucru în echipă
- cunoștințe bune de mecanică auto
- carnet de conducere **categoria B**
- cunoștințe operare PC, curs coordonator transport, carnet cat. C constituie avantaje

Cei interesați sunt rugați să depună CV la sediul firmei din Arad, str. 9 Mai nr.3 sau prin fax. 0257 - 210 211 până **marți 24 februarie 2004**.

(C.A.803/2003)

s.c. **INDAGRARA PRODCOM** s.a.

Angajează

1. REPREZENTANT VÂNZĂRI - pentru jud. Arad

Condiții:
- studii medii sau universitare
- abilitate în promovarea și comercializarea unui produs
- experiență în vânzări minim 1 an
- stagiu militar satisfăcut (unde este cazul)
- permis conducere
- disponibilitate pentru program prelungit
- cunoștințe operare PC

Compania noastră oferă:
- *mașină de serviciu*
- *telefon de serviciu*
- *cursuri de perfecționare*
- *salariu motivant*
- *posibilitatea de a deveni membru al unei echipe tinere și dinamice*

2. COORDONATOR MARKETING

Condiții:
- studii de specialitate
- experiență în domeniu minim 1 an
- cunoștințe de operare PC: COREL, PHOTO SHOP

CV-urile se vor trimite la fax 0257/289.601 până în data de 23.02.2004 cu mențiunea postului pentru care optați.

Vor fi contactate doar persoanele selectate pentru interviu.

(3928433)

Quark Motors, dealer-ul Volkswagen, îți face o ofertă irezistibilă:

Noul Golf V

- **Lansarea:** miercuri, 18 februarie, ora 16,00 la Sala EXPO a Camerei de Comerț, Industrie și Agricultură Arad (ieșirea către Nădlac)
- Începând de joi, 19 februarie, ora 10,00 **Drive-Test** la sediul Quark Motors din Arad

Persoana de contact pentru confirmarea participării la lansare și pentru programare la Drive -Test:

Adriana Berezovski
tel. 214.979

quark motors
Dealer autorizat Volkswagen

Din dragoste pentru Automobil

Timișoara: Bd. Liviu Rebreanu nr. 164
Tel.: 0256-22.00.44; Fax: 0256-22.00.40
E-mail: vanzari@quarkmotors.ro

Arad: Bd. Revoluției Nr. 85
Tel./Fax: 0257-21.49.79
E-mail: quark@arad.ro

Schimbare de „macaz" în procesul Dorel Popa- Gavril Popescu

Din „calomnie" în „ultraj"

După ce procesul intentat de către primarul Dorel Popa vicepreședintelui PNL, Gavril Popescu, a tot trenat, ieri s-a ajuns în faza de semnare a declarațiilor celor doi. Dorel Popa și-a menținut declarația că s-a simțit calomniat și cere 500 de milioane de lei daune morale. Gavril Popescu a insistat pe ideea că în calitate de consilier municipal a făcut afirmații nedeterminate la adresa primarului Dorel Popa și nu a persoanei. Nu se consideră vinovat de calomnie, afirmațiile fiind făcute într-un anumit context social și politic.

În această situație, avocatul lui Popa a propus schimbarea încadrării juridice din „calomnie" în „ultraj". Teodor Meleșcanu, care l-a reprezentat în instanță pe Popescu, a cerut un termen de gândire. Judecătorul a stabilit termenul 8 Martie. Referitor la aceasta, Meleșcanu ne-a declarat : **„Cererea de schimbare a încadrării dovedește faptul că însăși partea vătămată, d-l Dorel Popa, apreciază că nu există argumente pentru a justifica și a menține acuzația de calomnie adusă d-lui Popescu. Din punctul meu de vedere, sunt și alte aspecte de ordin procedural, care mă fac să reflectez înainte de a accepta această soluție, având în vedere faptul că în cazul acuzației de ultraj cauza va fi retrasă din fața Tribunalului și va fi înaintată Procuraturii". Meleșcanu și-a exprimat convingerea că procesul nu este decât „o încercare de a-i pune piedici candidatului la Primăria Aradului, Gavril Popescu, tocmai pentru că are toate șansele să câștige cursa".**

Simion Todoca

Teodor Meleșcanu, prim-vicepreședinte PNL :

„O posibilă scădere a PD nu ne bucură"

Ieri, după ce l-a apărat în instanță pe Gavril Popescu, Teodor Meleșcanu, prim-vicepreședinte al PNL, a susținut o conferință de presă, pentru a reafirma sprijinul total pe care partidul i-l acordă candidatului la Primăria Aradului. ● În altă ordine de idei, l-am întrebat pe Meleșcanu cât crede că va pierde PD și-implicit Alianța Dreptate și Adevăr, prin participarea la alegeri a Forței Democrate, înființată de către Petre Roman. Răspunsul a fost că un partid nou înființat nu are șanse prea mari dar, desigur, voturile care vor merge spre acest partid vor afecta într-o oarecare măsură PD-ul și Alianța.

Red. Adevărul : „Având în vedere faptul că ultimul criteriu, cronologic vorbind, în alcătuirea listelor Alianței pentru alegerile parlamentare, va fi sondajul efectuat după alegerile locale, are de câștigat PNL-ul din scăderea cotei PD?"

Teodor Meleșcanu : „În nici un caz nu poate să ne bucure o posibilă scădere a PD-ului, prin migrarea unor voturi spre partidul lui Roman. Pe noi ne-ar bucura ca atât PNL cât și PD să-și dubleze scorul, pentru că Alianța Dreptate și Adevăr este singura forță capabilă să asigure alternativa la guvernarea PSD"

Simion Todoca

Socialiștii arădeni au comemorat grevele ceferiștilor din 1933

Sub genericul „O istorie furată", Mihai Lelik, președintele Partidului Alianța Socialistă, a organizat o conferință de presă, pentru a comemora grevele ceferiștilor, din 16 februarie 1933 și pentru a protesta împotriva scoaterii acestora din manualele de istorie. **„Nimeni nu este obligat să cinstească memoria victimelor din 16 februarie 1933, dar este inacceptabilă neconsemnarea acelor evenimente în manualele de istorie. Nu este altceva decât o istorie furată"**, a declarat Lelik. ● Pentru a marca evenimentul, PAS Arad a hotărât să adreseze un memoriu președintelui PSD Arad, Dorel Popa, pentru ca acesta să facă lobby împotriva intenției de desființare a zece linii feroviare din județul Arad.

Simion Todoca

Țărăniștii arădeni – revoltați pe sondaje

„PNȚCD constată că în funcție de interesul pe care partidele și candidații acestora le au, acestea își manufacturează propiile sondaje de opinie în așa fel încât, în calitate de proprietari ai sondajului să se situeze cât mai confortabil. De exemplu, un candidat aflat pe locul nouă, din nouă candidați ajunge miraculos în numai două luni pe locul trei" a declarat Ovidiu Marian, președinte interimar al PNȚCD Arad, în cadrul conferinței de presă de ieri. Pentru a clarifica lucrurile, țărăniștii arădeni și-au comandat propiul sondaj de opinie, la agenția FROM, din Franța, care va fi dat publicității la sfârșitul acestei luni.

Privitor la declarațiile vicepreședintelui PNL Arad, Mihăiță Calimente, precum că PNȚCD are în vizor un protocol cu actuala putere, adică cu PSD, Vasile Ciobâncan, președintele senatului, a declarat, întrebat de către redactorul ziarului **„Adevărul"** că **„poziția PNL nu este aceea cu cea a domnului Calimente. Noi nu am făcut și nici nu vom face vreun protocol cu PSD. Nu are rost să mai răspundem provocărilor venite din partea unor persoane care nu s-au regăsit în PNȚCD".**

Ionel Costin, secretar general al PNȚCD Arad, a prezentat ultimele deplasări ale liderilor țărăniști în județul Arad. Au fost bifate filialele din Pâncota, Sebiș, Lipova. La Lipova echipa condusă de către președintele Nistor Alexandru și-a pregătit candidatul de primar în persoana lui Neda Gheorghe. Tot la Lipova, cu ocazia zilei îndrăgostiților, tinerii țărăniști au organizat o petrecere, unde au participat îndrăgostiții de orice vârstă.

În altă ordine de idei, Ovidiu Marian a declarat că atacul făcut împotriva presei de către Vatra Românească, sâmbătă, în Piața Pompierilor, nu are nimic comun cu democrația, iar **„PNȚCD dezaprobă vehement astfel de atitudini".**

Daniel Albu

Forța lui Petre Roman

Adrian CIOROIANU

Joia trecută, la ora prânzului, Petre Roman și-a asumat o provocare de care puțini îl mai credeau capabil. Zvonul privind intenția sa de a înființa un nou partid avea deja ceva vechime, între timp el fusese confirmat chiar de către dl Roman... Nu este cea mai ușoară treabă să faci un partid nou chiar într-un an electoral, mai ales când nici nu ai de partea ta persoane foarte cunoscute. Nu este ușor nici să părăsești, într-o manieră destul de discutabilă, un partid la a cărui fondare ai lucrat intens și al cărui lider, aproape legendar, ai fost. Nu este ușor, în fine, să vii cu un nou partid de opoziție, care să critice mai mult opoziția actuală. După Lia Roberts și Gigi Becali, Petre Roman vrea să spargă tiparele și să ne arate că anul electoral 2004 poate fi unul de pomină!

Nu cred, totuși, că dl Roman a făcut cel mai înțelept pas al carierei sale. Este adevărat, poziția sa în PD era foarte ingrată, din 2000 încoace; noua echipă a dlui Băsescu se uita la el nu ca la sfintele moaște, ci ca la niște moaște pur și simplu. Fie din cauza inabilității actualului președinte al PD, fie din cauza orgoliului rănit al dlui Roman, reconcilierea dintre cei doi nu s-a produs până acum și nici nu dădea semne că s-ar produce în viitorul apropiat. La fel de adevărat este că dl Roman s-a declarat de la bun început contra ideii de alianță dintre democrați și liberali, spunând că nu crede în viabilitatea unui asemenea proiect; o discuție, plăcută, pe care am avut-o cu domnia sa la începutul lunii decembrie mi-a dat de înțeles că, de fapt, dl Roman nu crede în Băsescu și Stolojan. De la un om orgolios, nici o surpriză.

La drept vorbind

Înființând Forța Democrată și, prin aceasta, opunând un FD actualului PD, dl Roman va asuda din greu pentru a răspunde atacurilor ce-l vor viza și care, rezumate, vor pleca de la ideea că acțiunea sa este menită să aducă, indirect, voturi PSD-ului. La câteva ore de la lansarea formațiunii, pe circuitele zvonisticii politice se spunea deja că dl Roman face astfel un cadou mai vechiului său "părinte spiritual", Ion Iliescu. Despre reapropierea dintre dnii Roman și Iliescu se vorbea de mult, pe măsura răcirii comune a relațiilor cu dl Băsescu. Cineva dădea drept sigură, deja, viitoarea fuzionare dintre FD și PSD, după alegerile parlamentare. Ba înainte de alegeri! - plusa altcineva. Culmea este că nici una dintre aceste ipoteze nu este imposibilă.

Tot ce poate acum să spere dl Roman este să atragă, în lunile următoare, membri PD care vor fi nemulțumiți după alcătuirea listelor pentru alegeri. Nu cred că cineva dintre analiștii noștri își închipuie că FD poate ataca alegerile viitoare cu speranța intrării în viitorul parlament, cu un 5 la sută clar la activ. Dl Roman poate spera acest lucru - și ar fi chiar datoria sa s-o facă. Din acest punct de vedere, aș vedea chiar un act de curaj al primului prim-ministru postrevoluționar: acela de a ieși pe piață cu o ofertă nouă și de a-și testa, într-un moment crucial, popularitatea pe care o mai are în rândul românilor (sau românceor). Dl Roman a fost prima noastră "vedetă politică" - și poate din acest motiv s-a consumat atât de repede. Va reuși revenirea? Sau va reuși doar o revenire la adă-postul dlui Iliescu, asemenea fiului risipitor?

Chiar dacă nu cred într-un răspuns afirmativ la prima întrebare, accept ideea că destinul dlui Roman, aparent relansat, merită ceva atenție.

Politica la țară:

„M-aș înscrie în PRM, dar l-aș vota pe Adrian Năstase"

- Cum comentați politica românească?
- Nicicum.
- Ce ar trebui să facă partidul de guvernământ pentru tineri?
- Să conducă mai bine.
- La ce vă referiți?
- În ziua de astăzi sunt foarte mulți tineri săraci, care nu au nici măcar acoperiș deasupra capului.
- Ce ar trebui făcut?
- Să ne dea și nouă pământ.
- Tinerii din localitatea d-voastră preferă să locuiască la țară sau la oraș?
- Unii au doar opt clase și profesionala. Ce să facă la oraș?

Maria Faur, 21 de ani, casnică, Seleuș

- Cine ați vrea să ajungă președintele României?
- Adrian Năstase.
- De ce?
- Este cel mai bun.
- Sunteți membru de partid?
- M-aș înscrie în PRM, dar l-aș vota pe Adrian Năstase.
- Nu credeți că este o politică duplicitară?
- Nu.
- Credeți că Năstase ar fi un președinte mai bun decât Vadim?
- Cu siguranță.
- Ce are în plus Năstase?
- Este propus de Iliescu.
- Sunteți mulțumită de viața pe care o duceți?
- Dacă aș avea un loc de muncă și o palmă de pământ totul ar fi OK.

Daniel Albu

Deși a fost aleasă vicepreședinte pe municipiu

Mariana Faur a demisionat din PD, trecând la Forța Democrată

Cu toate că în urmă cu două săptămâni a fost aleasă vicepreședinte al organizației municipale a PD, aseară, în cadrul ședinței de Birou Permanent, Mariana Faur, consilier local PD, și-a prezentat demisia din partid. Nu am reușit să o contactăm pe d-na Faur, dar Adrian Nițu, președintele organizației municipale, care a fost prezent la ședință, a confirmat demisia. Conform celor declarate de către Nițu, d-na Faur și-a motivat gestul prin faptul că dorește să se înscrie în Forța Democrată. Totodată, Mariana Faur a anunțat că nu renunță la funcția de consilier municipal și va vota alături de consilierii PD .Demisia d-nei Faur survine celei a fostului președinte al organizației județene, Octavian Cira, care s-a înscris în partidul lui Petre Roman,

după cum ne-a declarat Ioan Căucean, membru al Comitetului de inițiativă.

Simion Todoca

România - între SUA și U.E.

(Urmare din pagina 1)

Când se lua o decizie în favoarea SUA, eram serios admonestați de UE și invers, încât guvernul român s-a văzut în situația să facă echilibristică, din păcate cu multe concesii și de-o parte și de alta și în același timp cu acuze la adresa sa. Experiența istorică ar fi trebuit să ne atenționeze în ce privește jocul la două capete, mai ales când nemulțumește marile puteri. Așa a fost în primul război mondial, când, aliați cu puterile Antantei, nu am mers până la capăt și am trecut de partea puterilor centrale, ca la Conferința de pace de la Paris să fim din nou de partea Antantei. În al doilea război mondial, deși Anglia, Franța și chiar SUA erau numite aliații noștri tradiționali, am trecut de partea Germaniei, ca apoi să trecem din nou de partea aliaților. Am fost sancționați drastic, cu mari amputări teritoriale și cu impunerea unui regim nedorit de populația românească.

Acum, când se hotărăște soarta Europei și a globului pentru o perioadă de încă 50 de ani, noi ne manifestăm indecizia tradițională. Am optat, împotriva voinței europenilor, ca militarii americani să fie judecați doar de tribunalele proprii, fapt ce ne-a atras reacția dură din partea Franței, Germaniei și a altor țări din UE. Era să fim serios sancționați și cu consecințe imprevizibile. Nu am tras nici o învățătură. Am negociat cu americanii construirea unei autostrăzi, care, e drept, a apărut peste noapte în proiectele de dezvoltare a infrastructurii, și anume autostrada Borș-Cluj-Brașov. Cea agreată de UE - Nădlac-Deva-Pitești a rămas în suspensie, probabil fără viitor. Europenii au reacționat dur și i-au tras serios de urechi pe guvernanții noștri pentru această păcăleală, prin care o investiție de peste 4 miliarde euro este dată unei societăți americane. E drept, la intervenția ambasadorului SUA la București. De fapt, individul pentru care românii credincioși au un imens dispreț datorită apucăturilor sale împotriva naturii umane, se bagă cam des în probleme ce nu-i aparțin. Ba îi trage de urechi pe guvernanții noștri, ba impune anumite reguli românilor, - culmea! - intervine și în numirea ori destituirea unor persoane pe care acest ambasador cu pretenții de guvernator al României le impune pe baza unor relații numai de el știute. Nu e nici o diferență între apucăturile ambasadorilor sovietici de pe timpuri și ale acestui plenipotențial trimis de o țară care se dorește campioană a democrației.

Recent, a intervenit un nou scandal, ca urmare a amendamentului unui deputat olandez din Parlamentul European, care ne critică pentru adopțiile internaționale de copii. Acestea au fost făcute tot la intervenția Americii, probabil și a ambasadorului, dar neagreate cu nici un chip de Comisia europeană. În acest sens, baroana Emma Nicholson a fost foarte dură, pentru că această problemă se adaugă autostrăzii, corupției și altor greșeli sau nerealizări românești. Toate acestea ne-ar putea bloca efortul de integrare în UE, pentru că nici noi nu avem o poziție clară. Vrem să fim cu SUA, dar și cu UE. Nu se poate merge în continuare în acest fel fără să plătim. Noi nu suntem nici Puerto Rico, nici Panama sau insula Guam, pentru a fi subordonați SUA. Suntem în Europa și trebuie să protejăm relațiile cu aceste țări și să respectăm legislația UE. Din acest punct de vedere politica externă a României ar trebui regândită, pentru a fi fermi, hotărâți în deciziile noastre fie ca o țară europeană, fie ca o anexă a SUA în Europa.

Zootehnia

Ca să ai, trebuie să dai

Zootehnia este unul dintre domeniile care a înregistrat printre cele mai puternice reculuri după 1990. Ferme întregi de animale s-au depopulat, iar cu trecerea anilor doar tabla de la intrare și grajdurile prin acoperișurile cărora se vede cerul au rămas singurele amintiri.

O formulă de succes

Totuși mai sunt unități zootehnice care au reușit să se mențină pe linia de plutire, ba chiar să se dezvolte. Una dintre acestea este și ferma Vladilact din Vladimirescu. Însă pentru a avea succes trebuie respectat un „rețetar". O formulă valabilă oriunde în lume.

„În prezent, la ferma noastră avem 400 de capete de rasă Bălțata românească. Toate exemplarele sunt de foarte bună calitate cu o producție mixtă de lapte și carne", spune ing. Traian Sălăjeanu, șeful fermei.

Mâncare de 100.000 de lei pe zi

Animalele de calitate nu sunt însă suficiente. Ele mai trebuie hrănite. Este un alt „secret" de care trebuie ținut cont. Altfel degeaba aștepți producții record de lapte, căci fără o alimentație corespunzătoare rezultatele vor aduce doar... dezamăgiri. Sau, dacă vreți, pierdere curată.

„Acum fiind iarnă, bovinele trebuie să fie asigurate cu produse suculente și siloz de porumb. Aici menționez că este vorba nu de tulpini, ci de boabe. O hrană necesară sunt și borhotul de sfeclă și tăițeii de sfelcă de zahăr, pe care acum suntem nevoiți să-i aducem de la Oradea, pentru că la Arad fabrica de zahăr este închisă. Mai sunt necesare și concentratele, dar și fânul de calitate. Toate acestea transformate în bani, înseamnă aproximativ 100.000 de lei pe zi pentru o vită", adaugă inginerul Sălăjeanu.

O vacă de lapte, pentru a fi rentabilă trebuie să dea o producție de minim 10.000 de litri în 305 zile. Pentru o vită cu destinația lapte-carne, adică mixtă, producția minimă de lapte trebuie să fie de 6.000 litri.

De 15 ani n-a mai intrat taur în fermă

Și totuși, Vladilact se împrospătează cu exemplare noi, de foarte bună calitate.

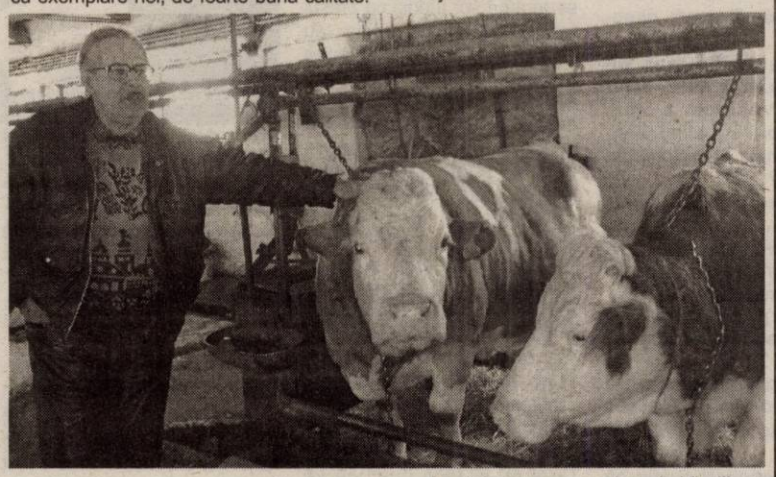

Se practică metoda însămânțării artificiale cu material genetic adus de la tauri din Germania, Austria, Italia, ba chiar și din SUA. Acest fapt a dus la o continuă ameliorare a fondului de animale existent. O confirmă și mulțimea de premii pe care vitele de aici le-au câștigat în concursurile de gen. Și la bovine sunt concursuri de... miss

Tăurași... comunitari

În 2003, la ferma din Vladimirescu a vândut unor fermieri italieni 80 de tăurași de 10 luni la un preț mediu de circa 13 milioane de lei.

Subvențiile

La lapte subvenția atinge circa 5.600 de lei pentru un litru, iar la carne circa 10% din valoarea animalului. „Dacă la lapte suma acoperă cam o cincime, la carne aceasta este insuficientă. În plus, banii vin și cu jumătate de an întârziere", punctează inginerul Sălăjeanu.

Laptele care se produce la Vladilact este vândut unei firme din județul Satu-Mare, cu punct de lucru în județul Timiș. Cu banii obținuți din vânzarea de animale și cea de lapte, ferma reușește să se dezvolte. Dar pentru asta trebuie să faci totul ca la carte. Nu cu jumătăți de măsură, pentru că și bilanțul va fi asemenea. Adică și zootehnia este în fond o activitate economică, al cărei scop este profitul. De aceea și trebuie gândită în acest mod, altfel planurile de pe hârtie vor fi date peste cap...

G. Constantinescu
Foto: Viorel Musca

Cabinetele veterinare se privatizează

– Interviu cu dr. NICOARĂ FLORIN RADU, președintele Colegiului medicilor veterinari Arad –

– Domnule președinte, după ani de așteptare iată că a apărut, în sfârșit, și actul normativ care reglementează activitatea medicilor veterinari în conformitate cu normele europene...

– Într-adevăr, prin Ordonanța de Urgență nr. 42/ianuarie 2004, începând cu data de 1 februarie a.c. rețeaua veterinară din România se organizează în servicii veterinare de stat și activități veterinare de liberă practică. Altfel spus, vor exista medici veterinari oficiali, angajați și plătiți de către stat și - aceasta este noutatea - medici veterinari de liberă practică.

– Probabil că medicii veterinari plătiți de la buget sunt cei care funcționează în cadrul serviciilor descentralizate ale statului: Direcția Sanitar Veterinară, Direcția Agricolă etc.

– Exact!

– Cum vor funcționa, în schimb, medicii veterinari de liberă practică?

– Vor exista medici veterinari de liberă practică care își vor desfășura activitatea pe cont propriu (cabinete, farmacii etc.) și medici veterinari de liberă practică împuterniciți să efectueze tratamentele specifice și să elibereze certificatele de sănătate pentru mișcarea animalelor etc.

– Cu alte cuvinte, medicii de circumscripție cu care ne-am obișnuit până acum.

– Medicii de circumscripție de până acum, dar care vor avea posibilitatea - conform actualei legislații - să-și pună la punct cabinetele veterinare și să le doteze cu aparatură modernă. Corpul sanitar veterinar de liberă practică se subordonează din punct de vedere profesional Colegiului medicilor și Direcției Sanitar Veterinare, dar din punct de vedere financiar este independent.

– Una pste alta, putem vorbi despre o privatizare a medicilor veterinari...

– Se poate spune și așa, dar așteptăm încă normele metodologice care vor lămuri și celelalte detalii ale activității noastre. Până atunci, în ședința de Colegiu din data de 9 februarie am stabilit perceperea unor taxe unice pentru acțiunile efectuate de medicii veterinari liber-profesioniști de pe raza județului Arad.

– Nu sunt taxe împovărătoare pentru crescătorii de animale?

– Nu sunt nicidecum împovărătoare și includ în preț și evaluarea stării de sănătate a animalelor. Evident, tarifele pot să fie negociate cu proprietarii de animale și în funcție de complexitatea acțiunii medicului veterinar (urgență, zi liberă, noapte, distanță etc.), dar nu sub limita minimă stabilită de Colegiu.

Doru Sinaci

Județul Arad – peste media pe țară la numărul de oi

Deși România este o țară cu tradiție în creșterea oilor, în realitate, stăm destul de prost la acest capitol față de multe țări din Europa. Din statisticile realizate la nivelul UE, România are de trei ori mai puține oi decât țările din comunitatea europeană. În Belgia, Danemarca, Olanda, Franța, Spania sau Austria, numărul oilor este egal cu cel al populației sau chiar mai mare (acestea fiind și cele mai mari producătoare de carne și lână de oaie), în timp ce în România există o oaie la trei locuitori. În ultimii ani, numărul oilor din România a scăzut dramatic, de la 10 milioane de capete în 1997, la numai șapte milioane de capete în 2002. Evident, această situație a dus și la scăderea producției de lână, de la 23 de mii de tone, la 16 mii de tone. Așa s-a ajuns ca, în câțiva ani, din mare exportator, România să devină importator de carne și lână de oaie.

La nivelul județului Arad, însă, stăm mai bine, în sensul că avem, la nivelul anului 2003, aproximativ 257 de mii de ovine, din care 250 de mii de oi și șapte mii de capre. Așadar, aproximativ o oaie la doi locuitori, peste nivelul pe țară, unde există o oaie la trei locuitori. La producția de lână, în județul Arad s-a produs aproximativ 852 de tone pe an, de asemenea peste media pe țară.

Cosmin Mihuța

Apicultorii arădeni învață reglementările comunitare

Un numeros grup de apicultori au participat săptămâna trecută la simpozionul internațional „Agricultura în contextul noilor exigențe și reglementări comunitare", organizat de facultățile de profil din Timișoara și Belgrad.

„S-a spus că doar 10% din lapte corespunde normelor europene. Cam la fel este și cu mierea. În domeniul nostru trebuie constituite exploatații apicole de tip comercial cu linii autorizate sanitar-veterinare pentru extragerea mierii. Cine nu va avea astfel de linie nu va putea vinde pentru că mierea trebuie să fie pură din punct de vedere microbiologic și al altor factori poluanți" - spune vicepreședintele ACA, filiala Arad, Ovidiu Hatcu.

D. Sava

Taxele sanitar veterinare

A. Certificarea stării fiziologice și de sănătate la:

I. CABALINE

- adulte	150.000 lei/cap
- tineret (animale sub 3 ani)	100.000 lei/cap

II. BOVINE

- adulte	100.000 lei/cap
- tineret (animale sub 2 ani)	80.000 lei/cap
Diagnostic de gestație sau examen ginecologic	100.000 lei/cap

III. PORCINE

- adulte	50.000 lei/cap
- tineret (animale sub 6 luni)	10.000 lei/cap

IV. OVINE

- adulte - lot de 1-10 capete	30.000 lei/cap
- lot de 11-50 capete	20.000 lei/cap
- peste 50 capete	250.000 lei/oră examen
- tineret ovin (animale sub 12 luni)	
- lot 1-50 capete	15.000 lei/cap
- peste 50 capete	250.000 lei/oră examen

V. ANIMALE DE COMPANIE (câini, pisici)

adeverință sau carnet de sănătate	50.000 lei/cap

VI. PĂSĂRI

- lot de până la 3000 capete	2.000 lei/cap
- peste 3000 capete	250.000 lei/oră examen

VII. Taxa de manoperă pentru individualizarea (crotalierea) obligatorie în cazul circulației animalelor se stabilește la:

- animale mari	50.000 lei/cap
- animale mici și mijlocii	10.000 lei/cap

Contravaloarea mărcii sau crotaliei se taxează separat în funcție de valoarea de achiziție.

B. Vaccinări, tratamente, injecții

- animale mari	35.000 lei/cap
- animale talie medie și mică	10.000-35.000 lei/cap

C. Vaccinarea contra pseudopestei aviare

(administrare conform protocol) -	1500 lei/cap pasăre
D. Vaccinarea contra rabiei	35.000 lei/cap
E. Vaccinarea contra rujetului	30.000 lei/cap

F. Însămânțări artificiale

- animale mari	250.000 lei/cap
- animale mijlocii	200.000 lei/cap

Registrul exploatațiilor agricole

Producătorii agricoli care dețin și administrează teren cu destinație agricolă cu suprafața mai mare de 0,30 hectare și exploatațiile agricole (definite la art.1 din OUG 108/2001, aprobată prin Legea 166/2002) **se pot înscrie în Registrul exploatațiilor agricole**, instituit de Ministerul Agriculturii pentru ca prevederile legislației europene în domeniu să fie transpuse și în legislația românească. Acest registru al exploatațiilor agricole constituie criteriul principal al eligibilității în vederea sprijinului direct al statului și al sprijinului comunitar pentru terenurile deținute și administrate, precum și pentru speciile de animale deținute. „Ar fi în avantajul acestora să se înscrie în acest registru fiindcă astfel pot apela la sprijinul financiar din partea statului", spune directorul executiv adjunct al Direcției pentru Agricultură și Dezvoltare Rurală Arad.

Potrivit legii, exploatațiile agricole pot fi formate din terenuri, animale și mijloacele necesare procesului de producție agricolă, ce aparțin unuia sau mai multor proprietari.

Solicitanții trebuie să completeze o cerere, care se primește gratuit prin centrele agricole ale DADR. Pentru completarea cererii, întocmită în trei exemplare, producătorii agricoli sunt sprijiniți de specialiști ai centrelor agricole, ai Oficiilor județene de consultanță agricolă și ai serviciilor comunitare.

G. Knap

O lege pentru pâine

Patronatul „Rompan" intenționează să înainteze parlamentului un Proiect de lege a pâinii, în inteția de a disciplina piața produselor de panificație atât din punct de vedere fiscal cât și al protecției consumatorilor. „Rompan" dorește ca dreptul de a produce pâine să-l aibă doar firmele ce dețin autorizație, au obținut licență de fabricație și garantează respectarea practicilor de bună fabricație. Lipsa acestor documente constituie motiv pentru aplicarea unei amenzi de la 70 la 120 milioane lei. Legea dorește să determine producătorii să fabrice pâine în condiții stricte din punct de vedere sanitar. O altă țintă este combaterea evaziunii fiscale estimată la peste o treime din piață. Soluția propusă de patronat ar fi timbrarea pâinii.

D. Sava

Consultanța agricolă prezentă la Vărădia de Mureș

În organizarea Centrului Local de Consultanță Agricolă Bârzava (ing. Mircea Birta) cu sprijinul Primăriei din Vărădia de Mureș (primar Mircea Miclea) a avut loc săptămâna trecută o întâlnire cu producătorii agricoli din comună și din satele aparținătoare acesteia.

Cu această ocazie, ing. Leonard Zoriti, șef serviciu Consultanță la CJCA Arad, a prezentat celor 57 de agricultori prezenți problematica integrării României în UE și impactul acesteia asupra agriculturii românești. Au fost expuse de asemenea, modalitățile de sprijin financiar acordate de guvern în 2004; posibilități de constituire și înregistrarea exploatațiilor agricole de tip comercial și familial precum și modalitățile de obținere a finanțării prin programul SAPARD pentru măsurile: 3.1 „Investiții în exploatații agricole" și 3.4 „Dezvoltarea și diversificarea activităților agricole alternative".

Tot cu această ocazie ing. Cosmin Raitaru, reprezentantul local al companiei Pioneer, a prezentat pachete cu soluții integrate de tehnologii profitabile privind cultura hibrizilor de porumb și floarea soarelui pe care compania le pune la dispoziția producătorilor agricoli în anul 2004.

Doru Sava

Dintr-o afacere de succes

Sanevit – o mare deziluzie!

(Urmare din pagina 1)

Efemer, în vârful piramidei

Sanevit a fost urmărită de ceasul rău încă înainte de a se naște, construcția propriu-zisă a unității fiind finalizată cu o întârzâiere de ani față de data programată inițial. Creditul însă fusese contractat, iar ratele și penalitățile creșteau.

Acest lucru a constituit un handicap încă din start, deoarece fără producție fabrica n-avea cum să rambursеze uriașul credit.

Viața însă merge mai departe și în 1995 fabrica își deschide, în sfârșit, porțile. Urmează o perioadă, ce-i drept scurtă, în care Sanevit ajunge în vârful piramidei, devenind punct de referință în producția de seringi din Europa de Est. Acțiunile societății cresc în mod spectaculos, făcând din Sanevit vedeta acestei piețe.

În vara anului 1996, se petrece însă ceva ce va da toate previziunile economice peste cap. Guvernul Văcăroiu emite două hotărâri consecutive de scutire a platei taxelor vamale, în valoare de 20 de mii de dolari, pentru importurile de seringi din material plastic, cu sau fără ace. Administratorii și acționarii Sanevit rămân fără grai, gândindu-se că ei au deja pe stoc produse în valoare de peste 600 de milioane de lei, sumă ce avea să se ridice mai târziu la peste 22 de miliarde. Nimeni nu putea înțelege din ce rațiuni au fost emise acele hotărâri, cu atât mai mult cu cât Sanevit fusese construită cu sprijin guvernamental, deci statul român avea tot interesul să-și recupereze banii acordați.

Sanevit a fost lăsată astfel să răzbată de una singură pe o piață în care concurența făcută de importatori devenise tot mai acerbă. Urmarea este acumularea de noi datorii, în paralel cu neâncasarea unor sume importante de bani de la spitalele din întreaga țară. Ca și când n-ar fi fost de ajuns lovitura primită prin eliminarea taxelor vamale, Sanevit trebuia să suporte în plus o parte din disfuncționalitățile sistemului sanitar românesc, intrând într-un blocaj financiar cronic. În lipsa altor piețe de desfacere, fabrica nu lucra decât până la cel mult 40 la sută din capacitate.

Într-un final se produce și inevitabilul, același stat, care i-a mai tăiat odată craca de sub picioare, își cere cu insistență banii înapoi, scoțând fabrica la vânzare. Cum însă nici un cumpărător nu este interesat de Sanevit, după cele trei licitații eșuate, AVAB își adjudecă societatea, în valoare de 8,6 milioane de dolari, la care se mai adaugă creanțele, dobânzile și penalitățile de 60 de milioane de dolari. Mai

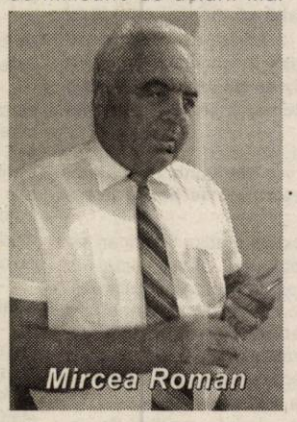
Mircea Roman

departe, prin OUG nr 31 din 2003, privind unele măsuri de restructurare financiară a creanțelor deținute de Autoritatea pentru Valorificarea Activelor Bancare, este înființată SC Sanevit 2003. Noua companie, clădită pe activele fostei Sanevit, este cu capital integral de stat în valoare de peste 286 miliarde de lei, din care 10 miliarde este aport în numerar al statului român, reprezentat de Ministerul Sănătății și AVAB. Pentru a-și mai spăla obrazul, cel puțin față de investitorii persoane fizice, noii administratori ai societății se gândesc să-i primească în rândul acționarilor și pe aceștia. Decizia amintită ar urma să fie luată în viitoarea ședință AGA, printr-o majorare de capital, făcută din fondul de rezervă al vechii societăți.

„Ce rost mai are acum să dezgropăm morții" ?

Despre o parte din trecutul societății ca și despre șansele noului Sanevit Arad am discutat cu **Mircea Roman**, directorul unității.

- Domnule director, ce poziție ați luat în 1996, când Guvernul Văcăroiu a emis hotărârile privind eliminarea taxelor vamale la importurile de seringi ?

- Eu cred c-am întreprins atunci tot ce, omenește vorbind, s-ar fi putut face. Însă eram privați și n-am putut obține mai mult...

- Dar până unde ați ajuns, cui ați reușit totuși să vă adresați ?

- Am făcut demersuri peste tot, ajungând până la Comisia de sănătate din Senat, dar degeaba...

- Unii acționari susțin că Ministerul Sănătății nu v-ar fi permis să participați la unele licitații organizate de către spitale. De ce ?

- Ce rost mai are acum să dezgropăm morții...

- Eu zic că are importanță să vedem s-a întâmplat, tocmai pentru a nu greși a doua oară.

- Acuma s-a schimbat situația, pentru că suntem de stat.

- Bun, dar tot statul a garantat și atunci pentru credit. Ceea ce nu a fost un impediment ca același stat să favorizeze importatorii...

- Asta a fost atunci, acum e altfel...

- Ce garanții există că noua societate nu va avea aceeași soartă ?

- Așa ceva nimeni nu poate da. Știm doar că acum este o altă situație. Piața e în mâna statului, în AGA sunt reprezentanți ai Ministerului Sănătății, deci există cu totul alte premise.

- Actualmente ce comenzi aveți?

- În momentul de față există comenzi de peste un miliard de lei pe lună.

Micii acționari contraatacă

Așteptata relansare a Sanevitului este privită cu suspiciune de către acționarii persoane fizice. Înșelați în atâtea rânduri chiar de către stat, ei se tem că vor fi duși cu preșul încă o dată, și prin urmare, au trecut la contraatac. Unul dintre aceștia, arădeanul Mircea Ardelean, care deține acțiuni evaluate la peste 500 milioane de lei, a depus o plângere penală împotriva mai multor foști demnitari, care au parafat odată soarta Sanevitului. Printre ei se numără Nicolae Văcăroiu, fost prim-ministru, actualul președinte al Senatului, Iulian Mincu, fost ministru al Sănătății, Constantin Nicolae și Ion Purgaru, foști secretari de stat. Toți sunt învinuiți de săvârșirea infracțiunii de abuz în serviciu contra intereselor personale. Deși nu-și face iluzii că va câștiga vreodată un proces împotriva lui Văcăroiu, M. Ardelean vrea să creeze puțină vâlvă în presă, pentru a atrage atenția asupra lui.**„ Știm cu toții ce interese au fost atunci la mijloc, însă, din păcate nu putem dovedi prea multe. Pe mine mă doare inima când mă gândesc că, în 1995, aș fi putut vinde acțiunile cu 300.000 de mărci germane. Acum, trebuie să fim atenți să nu ne fraiereasсă din nou"**, spune M.Ardelean.

Între timp, exemplul lui Ardelean este luat de alți câțiva „mici" acționari, care au depus plângeri penale, în speranța că, până la urmă, vor fi trecuți și ei pe lista noilor patroni ai Sanevitului.

Încotro ?

Dacă acționarii persoane fizice nu făceau puțină zarvă prin presă, cazul Sanevit trecea și de această dată oarecum neobservat. Cum neobservat a fost și când societatea a „murit" prima oară, fără ca

Mircea Ardelean

vreun edil arădean să tragă cel puțin un semnal de alarmă. Doar era vorba despre soarta celei mai mari investiții arădene din acea vreme. În timp ce, culmea, toți se plâng că ducem lipsă de investitori, Sanevit a fost lăsată să falimenteze lamentabil sub ochii noștri.

Directorul Mircea Roman zice că merită să credem într-un nou început: „ Acum e de stat și treburile vor decurge altfel". E drept că înainte a fost privată, numai că sfârșitul tot de la stat i s-a tras. De fapt, de stat ne temem și acum, cum ne-am temut mereu. De „el", de stat, de această noțiune atât de abstractă, în numele căruia semnează toți, după care însă nu mai răspunde nimeni, niciodată...

Pe de altă parte însă, trebuie să ne întrebăm de ce managerii Sanevitului s-au bazat atât de mult pe stat, în condițiile în care se cunoștea bine cât de incertă și de nesigură este piața internă. Oare de ce aceștia nu și-au îndreptat atenția și înspre contactarea unor beneficiari externi, mai ales că, la acea vreme, fabrica arădeană era singurul producător din estul Europei ? Ce fel de marketing au promovat cei de la Sanevit, din moment ce n-au fost în stare să-și câștige alte piețe înseamnă fie că n-au știut să facă acest lucru, fie că au știut dar n-au avut cu ce, în sensul că produsele Sanevit n-au fost suficient de competitive.

Foto: V. Musca

Numărul șomerilor stagnează

Agenția Județeană pentru Ocuparea Forței de Muncă Arad a dat publicității nivelul ratei șomajului înregistrat la sfârșitul primei luni a anului 2004. Astfel, luna ianuarie a înregistrat o creștere nesemnificativă față de luna decembrie a lui 2003, cu un procent de 0,1 la sută. În momentul de față s-a ajuns la un nivel de 4,9 la sută, ceea ce însumează 10.043 de șomeri. Dintre aceștia 4399 sunt indemnizați, iar 5644 neindemnizați.

De reținut că Aradul a încheiat anul 2003 pe locul cinci în țară în privința ratei scăzute a șomajului, cu 4,8 la sută. Cel mai bine s-au situat vecinii noștri din nord, județul Bihor, următoarele locuri fiind ocupate în ordine de Satu Mare, București și Timiș.

Dacian Toduța

S-a înființat Centrul Logopedic Arad

● *cabinete logopedice există în șase instituții de învățământ arădene*

Ieri, în cadrul unei conferințe de presă, prof. **Zoea Rotaru**, inspector școlar general la ISJ Arad, a abordat chestiuni privitoare la unele aspecte prioritare pentru învățământul preuniversitare din această perioadă. Unul din acestea se referă la înființarea **Centrului Logopedic Arad**, pentru a veni în sprijinul copiilor cu tulburări de limbaj. În acest scop, s-a reorganizat și dezvoltat rețeaua de cabinete logopedice în școli arădene - Școlile Generale nr. 1, 5, 12, 20, 21 și Grădinița PN 20 - unde elevii și părinții pot apela la specialiști logopezi.

Tot în cadrul conferinței de presă de ieri, insp. șc. gen. Zoea Rotaru a făcut precizări privind examenele Cambridge General English, desfășurarea testelor naționale la clasa a VIII-a, proiectul de aplicare a unor noi criterii de evaluare, educația în limba rromani, practica pedagogică - aspecte asupra cărora vom reveni într-o viitoare pagină de învățământ a cotidianului nostru.

C. L.

La Sântana

Consilierii continuă lupta cu primarul

Scandalul dintre executivul **Primăriei Sântana** și o parte a consilierilor are, potrivit primarului **Ioan Ilica**, un alt substrat - pe lângă cel politic - banii.

Anul trecut, **Consiliul Local Sântana** a scos la licitație mai multe spații comerciale care îi aparțineau. Consilierii care s-au ocupat de vânzarea spațiilor trebuia retribuiți cu suma de 170 de milioane. Primarul **Ioan Ilica** nu prea a fost de acord cu acest lucru: **„Nu mi se pare normal ca cei din comisia de evaluare a spațiilor comerciale să primească 170 de milioane de lei. Noi am încasat până acum din spații doar 180 de milioane de lei. Ar însemna să le dăm aproape toți banii lor! Cred că a fost vorba de eroare a Consiliului Local. Consilierii au înțeles că evaluatorii vor primi o singură retribuție lunară de 2,5 milioane de lei. Acum cer să primească în fiecare lună cât au lucrat...**". Primarul a fost susținut de către consilierul **Constantin Ciurel**, care spune că a înțeles la fel. Replica președintelui comisiei de evaluare, **Samuil Șimăndan**, a fost promptă și mai bine documentată. El ne-a arătat, negru pe alb, Hotărârea Consiliului Local Sântana prin care se stipula ca toți membrii comisiei de evaluare să primească o indemnizație lunară de 2,5 milioane de lei. Nu era specificat că vor primi **o singură** indemnizație. De altfel, în sprijinul consilierilor din cadrul comisiei de eva-luare vine și avizul venit de la Direcția Generală a Finanțelor Publice Arad, care arată că: **„în conformitate cu prevederile art.6, alin. 6 din Legea nr.550/2002, privind vânzarea spațiilor comerciale proprietate privată sau a statului și a celor de prestări servicii aflate în administrarea consiliilor locale, vă transmitem avizul nostru favorabil pentru plata unei indemnizații, în cuantum lunar / persoană în limita unui salariu minim pe economie.:.**". Mai departe se arată că plata se face din fondurile realizate din vânzarea spațiilor comerciale. **„Până acum s-au vândut prin licitație nouă spații comerciale cu 593 de milioane de lei. Cu sume mai mari decât au fost evaluate. Deși există bani, nu am fost plătiți decât pe patru luni de zile. Patru luni înseamnă că am lucrat pe gratis. Nu mi se pare corect, nici din punct de vedere legal, nici moral. Am reușit să vindem nouă spații din 21 iar într-o lună terminăm. A fost mult de muncă și cred că ne meritățm acești bani"**, a conchis consilierul **Șimăndan**. El a fost susținut de către colegii lui - **Ioan Dărău** și **Vasile Popescu.** Legea este de partea consilierilor din cadrul comisiei de evaluare, care trebuie retribuiți pentru munca prestată. E adevărat că Primăria nu a încasat toți banii (și pentru că legea permite reeșalonări în favoarea celor care au achiziționat spațiile comerciale) dar, cum spuneam, legea e de partea celor din comisia de evaluare.

Olimpiu Bulzan

Trei medicamente gratuite, lunar, pentru pensionari

Eficiență unu la zece mii

Deși la nivel național este foarte puțin cunoscut, în Arad a funcționat **„fără probleme"** pe tot parcursul anului trecut. Este vorba de programul social al Casei Naționale de Asigurări de Sănătate (CNAS) conform căruia pensionarii cu pensii mai mici de 1,4 milioane de lei pot beneficia, în fiecare lună, de o rețetă gratuită cu maximum trei medicamente românești. Programul CNAS a fost catalogat ca o manevră electorală a Guvernului și ca un echivalent al programului social „cornul și laptele" din școli.

„În Arad s-a știut de acest program și chiar l-am aplicat. Pentru că pe discheta pe care am primit-o de la Casa de Asigurări de Sănătate, cu listele de gratuități și compensate, s-a aflat și această «listă specială» cu aproximativ 50 de medicamente românești ce pot fi prescrise gratuit pensionarilor. N-am avut însă mână liberă în prescrierea acestora, ci a trebuit să ne încadrăm în fondul alocat" - precizează **dr. Nicolae Nedea,** președintele Asociației Medicilor de Familie din județul Arad.

Din informațiile pe care ni le-a oferit **dr. Gheorghe Domșa,** directorul Casei de Asigurări de Sănătate Arad, rezultă că, în 2003, programul social al CNAS a înghițit în județul nostru 472.981.372 lei. În ceea ce privește beneficiarii, numărul acestora se ridică la 998 pe tot anul. Adică aproximativ 82 de pensionari într-o lună. Pentru comparație, amintim că în județul Arad își desfășoară activitatea 311 medici de familie, ceea ce înseamnă că doar un sfert dintre ei au prescris medicamente în baza programului social al CNAS.

Casa Județeană de Pensii Arad, prin vocea directorului executiv **Marioara Gozman,** ne-a informat că, **în luna decembrie** a anului trecut, au existat 42.106 pensionari de stat, cu pensii mai mici de 1,4 milioane de lei, și 36.194 de pensionari agricultori. Adică un total de 78.300 de persoane - potențiali beneficiari ai programului social al CNAS. Printr-un calcul simplu, rezultă că doar 0,01% dintre ei au beneficiat efectiv de acest program.

Iată câteva cifre care demonstrează că, deși cunoscut de cei care trebuie să-l aplice, „cornul și laptele pensionarilor" nu a ajuns la prea mulți oameni. Din ce motive? Poate numărul destul de restrâns al medicamentelor de pe acea listă specială, poate faptul că e vorba doar de medicamente românești sau poate neidentificarea unei surse de finanțare în buget, special destinată derulării acestui program.

Diana Duțu

Agresivitatea la copii

Agresivitatea și brutalitatea printre copii, elevi și adolescenți crește fără încetare. Faptul acesta are legătură cu situația economică grea a țării, cu lipsa perspectivei locului de muncă, cu neputința educatorilor și profesorilor de a face față copiilor și elevilor rebeli, dar și cu educația greșită din partea părinților. Într-o lume în care agresivitatea devine articol de consum zilnic prin TV (chiar și în desenele animate apar personaje de groază) este nevoie ca părinții să fie mai hotărâți și mai consecvenți în educarea copiilor lor.

Agresivitatea începe de obicei inofensiv: la grădiniță un copil de trei ani se apropie de altul, o vreme îl privește, iar pe urmă fără nici un motiv, îl împinge și celălalt cade! Posibilitatea de a repeta gestul există când sunt create condiții ideale de a stimula copilul agresor, deoarece el tocmai a descoperit că este în centrul atenției. De multe ori, agresivitatea este expresia unor frustrări, a căror cauze trebuie neapărat depistate și combătute. De această dată ne vom ocupa de agresivitatea pornită din pofta de experimentare. Cum trebuie să procedeze educatorul în acest caz? Copiii trebuie învățați să-și descurajeze atacatorul, să-l ocolească, să nu-l bage în seamă.

Educatorul trebuie să consoleze victimele și să arate copilului agresor că a greșit. Dacă copilul agresor își repetă faptele, atunci trebuie pedepsit: trebuie izolat circa 4 minute de ceilalți copii, iar dacă este foarte rebel trebuie luat în brațe. Foarte important este ca această perioadă să fie foarte plictisitoare pentru copil. La sfârșitul celor 4 minute i se va permite să se întoarcă printre ceilalți copii. Dacă reîncepe bătaia revine pe banca de pedeapsă pentru 6 minute, fiind avertizat că data viitoare va pleca acasă. Dacă repetă comportamentul agresiv, copilul va fi dus acasă, unde nu i se va organiza imediat un program de distracție. Astfel de sancțiuni nu au un efect imediat, ci în două săptămâni, când încep să apară primele roade ale pedepselor. Deoarece bătăușii savurează mai ales atenția care li se acordă, pe care o captează prin atacurile lor, este suficient ca educatorul (părintele) în loc să-l certe pe copilul agresor, să-l consoleze pe cel agresat. Bătăușul chiar trebuie rugat să-l ajute pe cel lovit să se ridice sau să-l consoleze. Copiii trebuie încurajați într-un mod plăcut, vesel, să se joace frumos cu ceilalți. Cel mai bine este ca educatorul să ia victima și atacatorul deoparte și să se joace cu amândoi, supraveghindu-i.

Cel mai des, copiii devin agresivi fiindcă nu sunt îngrijiți cu multă afecțiune, sau fiindcă sentimentul de a se afla în centrul atenției este pentru ei ca un drog. Indiferent de cauză, copilul, care este agresiv în mod repetat, trebuie consultat de psiholog, iar dacă e cazul și de un medic neuropsihiatru. Părinții trebuie învățați cum să procedeze cu acești copii.

Magdalena Berinde
(Serviciul de promovare a sănătății și programe de educație pentru sănătate, Arad)

Remedii naturiste apicole

● **laptișorul de matcă** are un conținut crescut în vitaminele din grupul B. El reduce colesterolul din sânge, stimulează activitatea creierului, activează digestia, combate insomnia, stimulează activitatea glandelor cu secreție internă.

● **propolisul** are proprietăți antivirale, antitoxice, antiinflamatoare. Reface țesuturile afectate de răni, tăieturi, degerături. Vindecă mucoasa bucală și combate sângerările gingiilor. Cea mai eficientă modalitate de administrare a propolisului o constituie tinctura. Ea este recomandată în tratarea bolilor infecțioase (30 picături/zi, într-un pahar cu apă călduță), pentru vindecarea inflamației prostatei (30 picături/zi), în tulburările de menopauză (20 picături/zi, timp de 6-12 luni), combaterea enteritelor, parazitozelor intestinale, tratarea ulcerului gastro-duodenal (40 picături puse în 100 ml lapte cald, zilnic, pe stomacul gol), afecțiuni renale, hepatice (câte 20 picături de 3 ori pe zi).

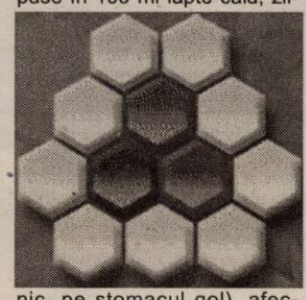

● **polenul** are un rol important în funcționarea normală a sistemului nervos. Stimulează pofta de mâncare, favorizează digestia, îmbunătățește tonusul psihic și fizic, împiedică căderea părului, previne rahatismul.

● **mierea de albine** se recomandă: • **bolnavilor de TBC** (miere cu lapte), în **răceli** (miere de tei - o lingură la un pahar de lapte cald) • în **laringite și faringite** se recomandă mestecarea timp de 15 minute, de două ori pe zi, a unui fagure de miere • **afecțiuni ale sistemului nervos** • în **arsuri cu apă clocotită** (locul afectat se acoperă cu un tifon steril, înmuiat în miere) • în **durerile cauzate de erupțiile dentare** (se masează gingiile micuților cu puțină miere • **ragadele mamare și buzele crăpate** se vindecă prin aplicarea de miere amestecată cu camfor (se găsește în farmacii) sau cu miere simplă.

Campania „Cer mai mult de la viață!"

În România, peste 1 milion de persoane suferă de astm bronșic și aproximativ 800 de mii de persoane sunt afectate de bronhopneumopatie cronică obstructivă (BPOC).

Astmul bronșic alergic apare la persoanele care au o predispoziție genetică. Inhalarea unor particule diverse (păr de animal, polen, mucegai, praf etc.) declanșează apariția unor crize de sufocare datorită spasmului (îngustării) la nivelul bronșiilor. Între aceste crize de sufocare majoritatea pacienților se simt bine.

BPOC este cauzată în majoritatea cazurilor de fumat. Poluarea de la locul de muncă, din atmosferă sau de la domiciliu sunt factori care favorizează apariția BPOC-ului.

Pacientul cu BPOC manifestă, o perioadă îndelungată, tuse și expectorații (cronice), pe care însă le ignoră, deoarece un fumător consideră că este normal să tușească și să elimine sputa. Cu timpul, bolnavul obosește la eforturi din ce în ce mai mici, respirația devine din ce în ce mai dificilă. În formele grave de boală orice efort devine o aventură (vorbitul, îmbrăcatul etc.)

Campania **„Cer mai mult de la viață!"** lansată de Ministerul Sănătății și de Societatea Română de Pneumologie are drept țintă persoanele care au trecut de vârsta de peste 18 ani și au simptome respiratorii sugestive pentru cele două afecțiuni.

Inițial, depistarea pacienților potențiali cu astm sau BPOC se va face prin completarea unui chestionar orientativ; cei suspecți vor efectua gratuit un test respirator numit spirometrie care va evidenția cele două afecțiuni.

Campania dorește să demonstreze că diagnosticul corect și cât mai preoce al acestor afecțiuni poate conduce la scăderi importante ale costurilor tratamentelor medicale.

Medicul vă răspunde!

● **M.A., 62 ani, Arad.** În **colonul iritabil** se recomandă ceaiul preparat din: ienupăr (fructe), șovârv, fenicul (semințe), cimbrișor, talpa-gâștei și roiniță (lămâiță). La 1500 ml apă clocotită adăugați câte o prinsătură cu vârfurile a trei degete din fiecare plantă. Fructele de ienupăr și cele de fenicul se fierb 3-5 minute, iar restul plantelor se infuzează 15 minute. Se bea câte o cană de ceai cu 30 minute înainte de mâncare și o cană de ceai la o oră după mâncare.

● **A.A., 38 ani, Arad.** În pielonefrita cronică, pentru a preveni acutizările, beți 3-4 căni de ceai pe zi, preparat din: captalan, troscot, coada-calului, cozi de cireșe.

● **R. I., 22 ani, Ineu.** Pentru stimularea poftei de mâncare vă recomand o cură cu polen: câte 2 linguriță de polen, în fiecare dimineață, pe stomacul gol, timp de o lună de zile. Înaintea meselor beți câte o cană de ceai preparat din: țintaură, albăstrele, ghințură (gențiană).

Pagină realizată de: dr. Maria Filimon

Actualități medicale

● **un studiu Males efectuat în opt țări (SUA, Marea Britanie, Germania, Franța, Italia, Spania, Mexic, Brazilia, pentru a urmări atitudinea bărbaților în privința sexualității, a evidențiat că o treime dintre aceștia au declarat că disfuncția erectilă (problemele de potență sexuală) i-a afectat major, iar o altă treime a mărturisit că au o preocupare zilnică față de această tulburare.** Pentru următoarea perioadă de timp se estimează că numărul bărbaților ce vor suferi de disfuncție erectilă (DE) se va dubla. În ciuda prevalenței crescute a DE, puțini bărbați se tratează. 5 % dintre subiecții testați au declarat că după ce au urmat tratamentul prescris, disfuncțiile au dispărut. 43% au declarat că au apelat, cel puțin o dată, la stimulente sexuale, 32% au ales schimbări ale stilului de viață (regim, exerciții fizice), 29% la medicamente, 24% la suplimente pe bază de plante, iar 12% la consiliere sau psihoterapie.

● **a apărut pe piața românească un nou produs pentru tratarea disfuncției erectile.** Este vorba despre LEVITRA, un produs al firmei GlaxoSmithkline. Terapia cu LEVITRA este eficientă la 15 minute de la administrare, efectul menținându-se cinci ore sau chiar mai mult. Doza recomandată este de 10 mg. O tabletă de 10 mg costă în jur de 350.000 lei. Noul tratament nu impune restricții alimentare sau de stil de viață pentru pacienți. Există o precauție a administrării acestui produs la pacienții cu accident vascular cerebral sau în cazul alergiei la una din substanțele componente. În România, numărul bărbaților afectați de disfuncție erectilă este - potrivit unui studiu din 1998 - de 1,3 milioane. Cifra nu este însă cea reală și din acest motiv va fi efectuat un nou studiu asupra sexualității.

● **gripa aviară** este cunoscută de 80 de ani, fiind determinată de tulpini de virusuri aparținând tipului A care circulă în întreaga lume. Până de curând se credea că virusurile aviare nu infectează direct omul, dar focarul apărut în 1997, în Hong Kong și altele care au evoluat în anii următori, au demonstrat că unele virusuri aviare pot trece bariera de specie provocând infecții grave și decese la oameni.

După o evaluare a situației actuale, OMS a anunțat că ne aflăm, din punct de vedere epidemiologic, „în faza zero, nivel de pregătire 2 al pericolului interpandemic", caracterizată prin confirmarea cazurilor de gripă aviară la om, prin transmiterea directă de la păsări și lipsa probelor de transmitere interumană. În ceea ce privește tratamentul și profilaxia gripei aviare cu antivirale, acestea și-au dovedit eficacitatea, dar consturile foarte mari și cantitățile foarte mici disponibile limitează aplicarea lor. Ele ar putea fi totuși folosite până la prepararea unui vaccin, în cantități suficiente.

Noi nu mergem la *noroc*,

Noi mergem la sigur!

Centrul Medical Proctoline
tratează prin metode moderne

HEMOROIZI și FISURI ANALE
FĂRĂ OPERAȚII

(c.9322/2003)

București 021 3111969
Baia Mare 0262 212622
Timișoara 0256 221219
Brașov 0268 333985
Iași 0232 261818

Grupul de firme
CODLEA

și-a câștigat în mediul de afaceri un loc reprezentativ, având în centrul strategiei sale de dezvoltare potențialul angajaților.

Pentru a întregi o echipă de succes căutăm persoane cu experiență care să se dezvolte odată cu noi și să se implice în acest proces.

Valorile noastre sunt:
- Competența
- Inițiativa
- Profesionalismul
- Performanța

Se oferă:
- condiții de lucru deosebite,
- posibilitatea dezvoltării personale și a unei cariere,
- pachet salarial motivant, corelat cu performanțele obținute.

Echipa noastră are nevoie de:
- Ingineri constructori
- Proiectanți în construcții
- Arhitect
- Asistent import

Trimiteți CV-ul la: bestconsulting@zappmobile.ro
sau la fax. 281.255 până la data de 23.02.2004.
Doar candidații selectați vor fi contactați.

(41277348)

Futsal

FC Arad - AS Odorheiu Secuiesc 0-2 (0-1)

Susținuți de aproape cinci sute de spectatori, FC Arad a încercat aseară imposibilul în meciul cu campioana țării, AS Odorheiu Secuiesc. Oaspeții s-au dovedit însă un adversar inaccesibil, cu toate că arădenii au dat totul pentru o victorie care le-ar fi liniștit situația din clasament.

FC Arad a evoluat într-un echipament nou, cu inscripțiile „Primăria Arad" și „Universitatea de Vest Vasile Goldiș", în tribune luând loc și prof.univ.dr. Aurel Ardelean, rectorul Universității Arădene.

Ioan Farcaș a început meciul cu **Szabo - Cristea, Cioară, Beserman, Burtea,** (pe parcurs mai intrând **Cean, Arși, Militaru**) în timp ce omologul său **Iakab Zoltan** a răspuns cu **Klein - Nagy, Mihai, Albert, Csorma** (au mai evoluat **Vatamaniuc, Kando, Hompoth, Gal, Miklos, Szocs, Vajda**).

Oaspeții au deschis scorul după opt minute de joc prin Szocs, printr-un un șut de la 10 m la colțul lung.

Arădenii au preluat apoi controlul jocului, dominând cu autoritate, dar, pe rând, Burtea, Militaru și Beserman au trecut pe lângă un meritat gol egalizator. Klein a ratat ocazia desprinderii în minutul 26, Szabo parând lovitura de pedeapsă executată de portarul oaspeților.

După o bară a lui lui Csorma, Militaru și Beserman (de la doar jumătate de metru de poartă!) au din nou ocazia egalării, dar scorul final îl stabilesc tot campionii, prin lovitura de pedeapsă transformată de Albert.

Meciul a fost condus de **Cristina Ionescu** din Vulcan (arbitru internațional, care înaintea primului fluier a primit un frumos buchet de flori din partea gazdelor, oferit de Mihnea, fiul președintelui Burtea) și **Sorin Uțică** din București, „observați" de **Laszlo Sajtos** (Sibiu).

Runda viitoare, FC Arad se deplasează la Tg.Mureș, unde va întâlni FC Transilvania. Un meci în care arădenii evoluează cu sabia lui Damocles deasupra capului, pentru că în acest moment ocupă locul XI.

Radu Romanescu
Foto: Viorel Musca

Albe și negre

Când dragostea învinge interesul ...

Știați că există în fotbalul județean o echipă unde jucătorii se înghesuie să-și ofere serviciile? Un club condus de doi oameni care pun mai presus dragostea față de „microbul" numit fotbal, în detrimentul interesului. **Attila și Marian** sunt doi împătimiți ai sportului rege, care - în contradicție cu idealurile multor conducători din fotbalul arădean - investesc bani, dar mai ales suflet, într-o echipă mică. De Divizia D. Și asta, într-o localitate în care edilii au întors spatele acestui sport. Când scot bani din buzunare pentru salarii, îndemnizații de efort, prime și deplasări, cei doi „îndrăgostiți" nu se gândesc o clipă la modul de recuperare a investiției. O fac din dragoste de fotbal și ca mulțumire față de Dumnezeu, că i-a ajutat să câștige, din afaceri, pe de altă parte.

Mulți vor spune, probabil, că nu se pot compara cheltuielile unei echipe de B cu una din județ. Asta, așa e. Dar, dacă exemplul lui **Attila și Marian** ar fi urmat și de alții, chiar la acest nivel, am avea un altfel de fotbal. Unul, la care astăzi ne permitem doar să visăm. Pentru că nu toate echipele au norocul celor de la Mureșul Zădăreni, să dea peste oameni ca **Attila Lengyel și Marian Bâc**. Oameni pentru care dragostea învinge interesul...

Daniel Scridon

Românii au animat weekendul fotbalistic

● Aflat în turneu în Antalya cu Dinamo, arădeanul Claudiu Drăgan a atras atenția echipei israeliene Maccabi Tel Aviv. Având în vedere că în ultimele sezoane fotbalistul a fost folosit mai mult ca „monedă de schimb" de cei din Ștefan cel Mare, transferul are toate șansele să se realizeze. Dacă acest lucru se va întâmpla, Ioan Andone riscă să rămână cu doar trei atacanți în lot: Dănciulescu, Claudiu Niculescu și Marica, în condițiile în care talentatul orădean Cristian Cigan nu a fost legitimat în „Groapă". ● Dacă „vedetele" autohtone de la Steaua au refuzat convocarea la echipa națională, la 31 de ani, Viorel Moldovan, „vârful" lui FC Nantes este dispus să revină „sub tricolor". Golurile reușite de Moldovan în etapa trecută din Franța au cântărit decisiv în luarea deciziei, care-l bucură peste măsură pe selecționerul Iordănescu. ● De fapt, weekendul trecut a fost extrem de prolific pentru jucătorii români care evoluează peste hotare. Pe lângă Moldovan, care și-a trecut în cont „dubla" în partida cu Nice, alți cinci „stranieri" au perforat porțile formațiilor adverse. Adrian Ilie a izbutit acest lucru chiar în două rânduri în întâlnirea Beșiktaș - Denizli, 3-1, în timp ce Adi Mutu (Chelsea), Iulian Filipescu (FC Zürich), Laurențiu Roșu (Numancia) și Florin Bratu (Galatasaray) au încris câte un gol pentru formațiile lor. ● Deși are și în acest sezon șanse teoretice de promovare, Universitatea Cluj nu se gândește deloc la acest lucru. Sorin Bagiu, directorul executiv al „șepcilor roșii" spune că de abia la anul se va vorbi de Divizia A, sub Feleac. ● Medicamentele folosite pentru dopaj au mai făcut o victimă. Sau cel puțin așa cred medicii, în privința morții misterioase a ciclistului italian, Marco Pantani. Acesta a fost găsit fără suflare, într-o cameră de hotel din Rimini, având alături câteva medicamente împrăștiate pe covor. Începând cu anul 1999, cel mai popular rutier din Peninsulă a fost suspendat de mai multe ori de Federația de specialitate pentru utilizarea unor substanțe interzise în sport. ● Scârbit de viața politică din Rusia, cunoscutul șahist Gari Kasparov și-a înființat propriul partid. Acesta se numește „Alegerile din 2008" și este format în majoritatea lui din intelectuali.

Bursa știrilor

Călin Mnerie

A. C. U. Goldiș a reușit cea mai bună campanie de transferări

Ambiționați (și) de clasarea sub linie la finele turului, oficialii clubului arădean, A.C. U. Goldiș au reușit în această iarnă o campanie de transferări foarte bună. Chiar cea mai bună dintre divizionarele B arădene. După o analiză pertinentă, conducătorii de pe Banu Mărăcine au ajuns la concluzia că doar prin întărirea lotului pot avea speranțe legate de îndeplinirea obiectivului, salvarea de la retrogradare. Și responsabilul acestui sector, Marin Lupaș, s-a apucat de treabă. Rând pe rând au sosit în „ograda" studenților: Turcan, Vezan, Mușat, Tupiță, Balint, Vișan (jucători de bază, pe care Marcel Coraș poate conta în retur). Tot la capitolul noutăți trebuie să-i încadrăm pe tinerii Sălăjan și Tănasă, care luptă pentru un loc în lotul de 22 al celor de la ACU Goldiș. Momentan, Marcel Coraș lucrează cu 25 de fotbaliști, dar după „amicalele" din această săptămână **(miercuri, la Arad, cu Poli AEK Timișoara; joi, la Arad, cu Dinamo-tineret; sâmbătă, acasă, cu U. M. Timișoara)**, tehnicianul va propune Consiliului de Administrație al clubului renunțarea la trei jucători.

Întrebat dacă s-a pus punct campaniei de achiziții, Marin Lupaș ne-a declarat: **„În linii mari am acoperit toate posturile deficitare, dar nu sunt excluse mutări-surpriză, de ultim moment."**

Surse neoficiale ne-au divulgat un „secret": ACU a intrat pe „firul Apostol", jucător dorit și de Gigi Borugă la F. C. UTA. Mai mult, unul dintre conducătorii clubului studențesc, se pare, a și purtat la Hunedoara o rundă de discuții cu jucătorul Corvinului. Tot la ACU Goldiș ar putea ajunge și orădenii Zaha și V. Fritea, asta în cazul în care Țiți Dumitriu va renunța la serviciile lor. În fine, oficialii arădeni așteaptă un semn dinspre Cetatea Unirii, în „cazul C. Maghici". Ori se întoarce acasă, ori oferă un atacant la schimb și ceva bani pe deasupra. Mingea e în terenul celor de la Alba-Iulia...

Foto: V. Musca

Acum, nea' Marcel mai are de făcut un singur lucru, să caute și să omogenizeze o formulă de echipă, pentru sezonul de primăvară ce se apropie cu pași repezi.

Daniel Scridon

Supărarea lui Borugă

Situația jucătorilor accidentați de la F.C.UTA tinde să devină una dramatică. Deja, antrenorul Gigi Borugă și-a pierdut orice speranță să mai folosească formula de bază, în partidele amicale. În plus, tehnicianul „Bătrânei Doamne" este negru de supărare, deoarece nimeni nu poate face ceva cu jucătorii accidentați, spunând că **„doar doctorul Trocan și Văgălău ne mai ajută, însă când e de competența lor. Altfel, stăm și așteptăm să se facă bine, unul sau altul."**

Din această cauză, a fost anulat meciul cu „Poli" Iași, de săptămâna trecută, iar unele voci afirmau că trebuia contramandat și jocul de sâmbătă, cu Tricotaje Ineu. La fel de supărat, Borugă ne-a spus: **„Nu prea am ce să fac, dar suntem ciuca bătăilor în partidele amicale. Asta nu ne convine, poate că lumea își face și o părere după aceste întâlniri."**

Astăzi, de la ora 11.00, UTA întâlnește Corvinul, la Hunedoara. Antrenorul arădean merge sub Furnale cu inima strânsă, pentru că în orice moment s-ar putea accidenta un alt jucător. Borugă zice: **„Nu s-a mai lovit vreo unul în ultimele zile, dar nici nu s-a făcut bine careva. Acum, sper să nu mai avem alte probleme de acest gen, pentru că și așa sunt necăjit, din pricina accidentaților pe care îi avem la ora actuală, aproape o echipă de bază."**

Așadar, situația este una delicată, iar cei de la UTA poate sunt și conștienți de acest lucru. Nimeni nu-și explică cum s-a ajuns aici, însă e clar că echipa suferă, nu va fi închegată până la începutul returului, ceea ce înseamnă enorm în economia obiectivului fixat, promovarea în Divizia A. Rămâne de văzut ce se va întâmpla în continuare, însă partea secundă a campionatului bate la ușă.

Leo Sfâra

Ineul l-a rezolvat și pe Almășan

Dintre jucătorii nou veniți în curtea Tricotajelor în această iarnă, Cătălin Almășan s-a dovedit până acum cel mai mare câștig. După cum a evoluat în primele meciuri de pregătire, „Moțul" și-a câștigat repede încrederea lui Cigan, care le-a cerut boșilor săi să rezolve cât mai repede transferul definitiv al fotbalistului. Acest lucru s-a întâmplat ieri, după un drum la Deva, al directorului executiv, Dorel Cura. Din câte se pare, actele lui Almășan au fost obținute pentru o sumă modică, ce confirmă bunele relații dintre gruparea deveană și cea de pe Crișul Alb.

C. Mnerie

Tenis de masă

Victorie lejeră a arădencelor

Echipa feminină de tenis de masă a C.S.M. Arad PAB a repurtat un succes facil duminică, la complexul de pe strada Eminescu, în fața grupării C.S.Ș. Stelion Slatina. Într-un meci din cadrul Diviziei A, fetele noastre au câștigat cu scorul de 14-3, adunând prima victorie după două înfrângeri consecutive. Punctele triumfului au fost aduse de Melinda Ciurcui 4, Diana Târnovan, Geanina Rotar și Andreea Dodean câte 3, respectiv de către cuplul Târnovan - Rotar. Runda următoare, programată pe 6-7 martie, arădencele vor juca în deplasare cu C.S.Ș. Tg. Secuiesc.

A. Hărțău

Baschet juvenil

Arădencele s-au impus la Timișoara

În orașul de pe Bega, C.S.Ș. din localitate a întâlnit formația LPS ICIM Arad (antrenor Elisabeta Mateș), într-un meci din cadrul C. N. de junioare I. Echipa timișoreană, pregătită de Constantin Wünsch, directorul tehnic al B.C.ICIM, a cedat în fața arădencelor cu 63-77 (29-40). Și-au trecut numele pe lista marcatoarelor: Perdei 20 (1x3), Șipoș 17 (2), Drăgoescu 13, Moiseev 8 (2), Grigoraș 8, Ungureanu 7, Zima 2, Ciofu 2.

A. C.

Baschet - C. N. de juniori I

Succes conturat lejer

C. S. Ș. LPS West Petrom și Bega Timișoara s-au întâlnit, la sala „Decebal" într-o partidă din cadrul C. N. de baschet masculin, rezervat juniorilor I. După cele 40 de minute de joc, echipa pregătită de Valeria Bondor și George Mandache s-a impus cu scorul de 79-42 (38-25). Au înscris: Bondor 29, Mandache 19, Pingică 13, Baltă 10, Cosma 4, Vakarcs 4.

Peste două săptămâni juniorii arădeni se vor deplasa la Deva pentru un meci cu echipa C.S.Ș. din localitate.

A. C.

Handbal - juniori

LPS Arad - C.S.Ș. Baia Mare 31-35 (17-16)

La sfârșitul săptămânii, la sala Sporturilor „Victoria" s-a desfășurat un meci de handbal masculin, din cadrul diviziei școlare - juniori I. Echipa arădeană, antrenată de Ioan Buruc, a cedat în fața formației băimărene cu scorul de 31-35 (17-16). Au marcat pentru LPS Arad: Dermenjin 17, Flonta 7, Abrudan 3, Telcian 2, Silaghi 2. Au mai jucat: Bistrian, Toma, Tamaș, Crețu, Honcaș, Neagoiță.

* Într-un joc de pregătire, în vederea turneului de juniori II, ce va avea loc la sfârșitul săptămânii, la „Polivalentă", LPS Arad (antrenor Ioan Buruc) a încheiat la egalitate, 24-24, meciul cu Sinteza Oradea.

A. C.

Atletism

Marian Oprea, învingător la Karlsruhe

Atletul Marian Oprea (legitimat la CSM Arad- PAB România) a câștigat duminică proba de triplu salt din cadrul reuniunii atletice de sală de la Karlsruhe (Germania), cu o performanță de 17,16 m. El l-a devansat pe cubanezul Betanzos (16,90 m) și brazilianul Jardel (16,88 m).

* * *

Doi arădeni la Balcaniadă

Federația de specialitate a definitivat lotul care va reprezenta România la Campionatele Balcanice de atletism în sală (28 februarie, Atena). Printre „tricolori" găsim și doi atleți de la CSM Arad- PAB România: Ștefan Andrei (proba de 200 m) și Ionuț Vieru (la 400 m).

D. Scridon

ÎNCHIRIEM SPAŢII PENTRU BIROURI

Pe Calea 6 Vânători.
Informaţii la telefon
214 662, 214 663, 228 360
zilnic între orele 09-16,
sau 0788 385 010 zilnic între 09-21

(c.a. 360/2003)

IMPACT media PUBLICITATE LA MAXIM **ANGAJEAZĂ**

REFERENT MARKETING

Cerinţe:
Cunoştinţe operare PC
Carnet de conducere cat.B
Responsabil, serios, dinamic
Abilităţi de comunicare şi negociere
Capabil să lucreze în echipă
Disponibilitate la program de lucru prelungit şi deplasări

Constituie avantaj:
Experienţă într-o funcţie similară sau de vînzări
Studii superioare de jurnalism sau marketing

Responsabilităţi:
Dezvoltarea portofoliului de clienţi
Întreţinere relaţii cu clienţii
Promovarea serviciilor de publicitate.

GRAFICIAN (DESIGNER)

Cerinţe:
Cunoştinţe foarte bune de PC
(adobe, corel, freehand, flash, acrobat reader)
Cunoştinţe editare pagini web
Disponibilitate la program de lucru prelungit
Constituie avantaj:
Carnet de conducere cat B
Experienţă în grafică şi design pe calculator

CV-urile cu poză se vor depune personal la sediul firmei din Arad, Calea 6 Vânători nr 55, zilnic între orele 09.00-16.00. Până cel târziu vineri 20.02.2004

(C.A.360/2003)

ERBICIDE, FUNGICIDE, INSECTICIDE, BIOSTIMULATORI - ACUM ŞI SEMINŢE

Gamă diversă de erbicide, fungicide, insecticide, biostimulatori, fertilizanţi, folie solarii, la preţuri de importator.

NOU! **Seminţe, generatoare de aerosoli.**

Sfaturi şi consultanţă gratuite!
Str. Petru Rareş nr. 81
Tel./Fax 270.145
Grădiştea

ECOCHEM prietenul fermierilor

(C.A.81/2004)

european STANDARDS consulting . . .

Clientul nostru, unul dintre cei mai importanţi importatori şi distribuitori naţionali de materiale de construcţii şi amenajări interioare, reprezentanţi în România a unor prestigioase nume din industrie, este în căutarea persoanei potrivite pentru a ocupa poziţia de:

DIRECTOR DE VÂNZĂRI
zona Vest, punctul de lucru Arad (dv-vest1),

Rolul său este acela de a conduce echipa de vânzări şi a personalului administrativ al punctului de lucru în vederea creşterii vânzărilor şi a numărului de clienţi, a optimizării stocurilor şi bunei gestionări a portofoliului de clienţi activi ai firmei.

CERINŢE :
- studii superioare tehnice sau economice;
- experienţă relevantă în vânzarea materialelor de construcţii şi amenajări interioare, experienţa pe o poziţie similară constituie un avantaj;
- aptitudini de comunicare, organizare şi negociere, spirit analitic, orientare către client;
- inovativ, personalitate puternică, capacitate de decizie şi finalizare;
- disponibilitate la program prelunigit şi rezistenţă la stres;
- cunoştinţe utilizare calculator (Word, Excel, Internet Explorer);
- permis de conducere;

Dacă vă consideraţi un candidat potrivit pentru această poziţie vă rugăm să trimiteţi o scrisoare de intenţie şi un CV detaliat la adresa: recrutam@zappmobile.ro

Confidenţialitatea este principiul !

(C.A.803/2003)

GETAX - Calea Bodrogului nr. 10, ARAD, Tel.: 0257/281 995, e-mail: getax@rdsar.ro
concesionar Renault-Nissan

Allianz Ţiriac Asigurări S.A.

Societatea de asigurări **Allianz-Ţiriac Asigurări S.A.**, parte a
- un leader pe piaţa mondială a asigurărilor şi serviciilor financiare –
organizeaza cursuri in vederea specializarii in activitatea de vanzari life pentru :

CONSULTANT FINACIAR

Cursurile vor fi sustinute de personal calificat din cadrul companiei si se vor desfasura in perioada 24-26 februarie, zilnic intre orele 17-19

IMPORTANT: Cursurile sunt ***gratuite*** si nu impun obligativitatea angajarii in cadrul companiei. La finalul cursului se elibereaza :

"Diploma de absolvire ".

Selectia participantilor se face pe baza CV-urilor depuse la sucursala ARAD, str I. C. Bratianu nr 5/A

Tel.0257-255.278 - fax 0257-254.683 sau prin e-mail la arad.ar@allianztiriac.ro pina la 20/02.2004

(3926388)

Wood processing company from Poland, manufacturing skin doors and wooden panels will build from green field a new factory in the western industrial zone of Arad. Operations will start in the second quarter of the year 2004.

We are seeking candidates for the following positions in the company:

General Manager (GM)

Possible candidates should meet the following criteria:

- engineering degree in wood processing
- industrial experience in production field (at least 5 years)
- experienced in managing people
- good command of English language both speaking and writing
- computer skills might be an advantage
- willing to travel
- max 45 years old

Finance Manager (FM)

Candidate profile:

- university degree (accounting)
- experience in financial analysis
- strong understanding of financial control system
- managerial experience
- excellent computer skills
- good command of English language both speaking and writing
- willing to travel
- max. 45 years old

Please send your CV, letter of intend and photo to
Fundația Româno-Germană, str. Gării, nr. 59 Vladimirescu, Arad
or to **e-mail address: frg@arad.ro** until **20 th of February 2004.**

Selected candidates will be contacted for an inteview.
Be sure that all applications will be kept confidential.

(c.18/2004)

CG & GC Soluții Integrate IT&C
Filtre de cafea • Aparate foto • Casetofoane • Telefoane fixe

CADOUL ÎL ALEGI SINGUR

Drepturi de autor © 2000. Nokia Mobile Phones. Toate drepturile rezervate.

* Preturile nu includ TVA si sunt valabile doar pentru abonament la Connex. În limita stocului disponibil.

OFERTA CONNEX
•Reducere de 50% la tarifele pentru convorbirile în retea, în primele 5 luni de abonament.
•20 de minute gratuite, lunar, pe viata.

DEALER CONNEX

B-dul Revolutiei nr. 42, Tel: 0257-233.103, e-mail: cgarad@cg-gc.ro
www.cg-gc.ro 0722.55.77.99 www.gsm4all.ro

(3928451)

Citește ADEVĂRUL pentru a fii bine informat!

Romania

Ministerul Agriculturii, Padurilor, Apelor si Mediului
Agentia Domeniilor Statului

ANUNT PUBLICITAR

in vederea concesionarii unor suprafete de teren cu destinatie agricola, proprietate publica sau privata a statului, aflate in administrarea Agentiei Domeniilor Statului

In conformitate cu prevederile Legii 268/2001 si a Normelor Metodologice aprobate prin Hotararea Guvernului nr. 626/2001, Agentia Domeniilor Statului, cu sediul in Str. Stirbei Voda nr. 43, sector 1, Bucuresti, in calitate de concedent, organizeaza licitatie cu plic inchis in vederea concesionarii unor suprafete de teren cu destinatie agricola, proprietate publica sau privata a statului, aflate in administrarea Agentiei Domeniilor Statului, in conformitate cu listele publicate in Monitorul Oficial Partea a IV-a si de asemenea lista aflata la Directia Concesionare din cadrul Agentiei Domeniilor Statului.
Obiectul concesiunii il reprezinta terenul cu destinatie agricola aflat in exploatarea urmatoarelor societati:

Nr. crt.	Societatea comerciala	Supraf. conces. (ha)	Redeventa minima (kg grau/ha/an)	Localitate	Judet	Data si ora limita de cumparare a caietelor de sarcini	Data si ora limita de depunere a ofertelor	Data licitatiei cu plic inchis	Ora licitatiei cu plic inchis	Pretul caietului de Sarcini (lei) inclusiv TVA	Valoarea Garantiei de Participare (lei)
1.	S.C. Comfruct S.A. Lipova	2917	319	Lipova	AR	08.03.2004 16:00	15.03.2004 16:00	16.03.2004	10:00	23.800.000	4.689.298.320

Durata concesiunii este de 49 de ani.
Documentatia ce conditioneaza participarea la licitatia cu plic inchis, se poate achizitiona de la Agentia Domeniilor Statului - Directia Privatizare Concesionare - Serviciul Pregatire Documentatii Concesionare, pe baza urmatoarelor documente: copie dupa dovada achitarii pretului caietului de sarcini (pret ce se va plati in contul nr. 502514818116 deschis la Trezoreria Sectorului 2 Bucuresti), buletin de identitate sau pasaport (in cazul persoanelor romane/straine) si a imputernicirii date de ofertant persoanei desemnate in vederea achizitionarii documentatiei de participare la licitatie.
Garantia de participare se poate constitui in urmatoarele forme:

- virament prin ordin de plata in contul 500512708834 deschis la Trezorerie sector 2 Bucuresti;
- scrisoare de garantie bancara in favoarea Agentiei Domeniilor Statului, avand termen de valabilitate de 180 de zile, emisa de o banca comerciala romana pentru persoane fizice /juridice romane sau de o banca comerciala straina cu care o banca comerciala romana are relatii de corespondent pentru persoane fizice/juridice straine(EXIM BANK);

La licitatie poate participa orice persoana fizica sau persoana juridica de drept privat, romana sau straina care sa indeplineasca conditiile din Caietul de Sarcini.
Plicurile continand Documentele de Participare si Ofertele tehnice si financiare vor fi sigilate si se depun la sediul Agentiei Domeniilor Statului, Cabinet Director General, incepand cu ziua publicarii anuntului, pana la termenul stabilit. Ofertantii ramanand angajati prin termenii ofertelor depuse timp de 60 de zile, de la data depunerii acestora.
Licitatia cu plic inchis va avea loc la sediul Agentiei Domeniilor Statului Bucuresti, din Str. Stirbei Voda nr. 43, sector 1, Bucuresti.
Informatii suplimentare se pot obtine la tel 021/314.04.67, Directia Privatizare Concesionare - Serviciul Pregatire Documentatii Concesionare din cadrul Agentiei Domeniilor Statului Bucuresti.

(3928450)

Mercedes-Benz

AutoSchunn Partener autorizat DaimlerChrysler Arad / Hunedoara

Organizeaza interviu pentru ocuparea posturilor de:

> CASIERA
> OPERATOR DATE CONTABILE

Cerinte:
Studii medii economice
Cunostinte operare calculator;
Experienta in domeniu;
Seriozitate, devotament, flexibilitate;
Cunoasterea limbii engleze sau germane - prezinta avantaj.

Oferim:
Conditii deosebite de munca;
Salariu motivant.

Candidatul ideal va impartasi filosofia Mercedes-Benz:
CALITATE, PASIUNE, PERFECTIUNE

CV-ul si scrisoarea de intentie se depun pana la 19.02.04, la sediul firmei sau prin e-mail la adresa alina.sighete@auto-schunn.ro.
Numai persoanele selectate vor fi anuntate telefonic.

AutoSchunn Micalaca Est DN 7 FN*tel/fax:0257/286680, 281474

(c.55/2004)

Direcția Generală a Finanțelor Publice a Județului Arad

cu sediul în Arad, B-dul Revoluției nr. 79

organizează în data de 02.03.2004 orele 10,00, la sediul instituției, concurs

pentru ocuparea următoarelor posturi vacante pe perioadă determinată:

- **inspector specialitate I A - 1 post - D.G.F.P. Arad;**
- **inspector specialitate II - 1 post - D.G.F.P. Arad;**
- **inspector specialitate IV - 3 posturi - D.G.F.P. Arad;**
- **referent IV - 1 post - D.G.F.P. Arad;**
- **referent IA - 1 post - A.F.P. com. Sântana;**
- **referent II - 1 post - A.F.P. oraș Nădlac;**
- **îngrijitor curățenie I (1/4 normă) - 1 post - A.F.P.oraș Lipova.**

*Dosarele se depun până la data de **27.02.2004.***

Informații suplimentare pot fi obținute la sediul D.G.F.P. a județului Arad, B-dul Revoluției nr. 79, la Serviciul Resurse Umane Salarizare și Pregătire Profesională, camera 49, telefon 280633, int. 208.

(3928447)

Direcția de Dezvoltare și Asistență Comunitară Arad

instituție de interes local aflată sub autoritatea Consiliului local al municipiului Arad, cu sediul în B-dul. Revoluției, nr. 75, având codul fiscal 13934937, telefon și fax 0257/270227 organizează

SELECȚIE DE OFERTĂ

Conform procedurii „CERERE DE OFERTĂ" prevăzută în OUG nr. 60/25.04.2001 - privind achizițiile publice, în vederea achiziționării următoarelor produse alimentare necesare Cantinei municipale Arad, pe anul 2004; carne de porc proaspătă, preparate din carne de porc, carne vită proaspătă, carne pui proaspătă, paste făinoasă, pâine proaspătă, conserve pe bază de carne, conserve din legume, margarină, legume și deserturi (biscuiți cu napolitane).

Detalii privind cantitățile și sortimentele produselor sunt prevăzute în Caietul de sarcini și documentația necesară depunerii ofertelor care se poate obține la sediul Cantinei Municipale, zilnic între orele 8,00 - 12,00 până în data de 20.02.2004.

Selecția de oferte va avea loc în data de 01.03.2004, orele 13,00 la sediul Cantinei municipale Arad, din municipiul Arad, B-dul Revoluției, nr. 93.

Persoană de contact: Ladislau Gorbe-Birta - Președinte Comisia de achiziții publice, telefon 270227.

Director General jr. Etelca Nagy — Director Economic ec. Carmen Radu

(3928449)

Primăvara la PEUGEOT

PEUGEOT 206 *discount 800 Euro*
PEUGEOT 307 *discount 1.000 Euro*
PEUGEOT 406 *discount 1.200 Euro*
PEUGEOT Partner *discount 1.000 Euro*

(c. 10/5/2004)

AUTO SML
CONCESIONAR PEUGEOT
ARAD, MICALACA 1Est
Tel/fax: 0257/278 738
Șoseaua ARAD - DEVA DN 7

PEUGEOT

S.C. DIALMA S.R.L.

Firmă cu tradiție în Arad în domeniul confecțiilor tip sport

Arad, str. Câmpul Liniștii nr. 1 (în curte cu Vama Arad) — *Telefon: 30.60.33*

Angajează

- *confecționere și confecționeri calificați pentru mașini de cusut*
- *tineri și tinere necalificate care doresc să învețe meseria de confecționer textil*

A - *salarizare stimulativă (pentru cei calificați începând cu 4.000.000 lei)*
S - *condiții de lucru la nivel occidental (climatizare)*
I - *tichete de masă*
G - *transport gratuit de la UTA la fabrică și retur*
U - *plata abonamentelor de transport pentru cei din județ*
R - *asistență medicală gratuită la sediul firmei*
A

(C. 5/2004)

NOU — *Angajăm persoane cunoscătoare a meseriei (și pensionari) cu timp de lucru parțial*

Garantăm **locuri de muncă și câștiguri sigure, într-un singur schimb.**

Doriți să faceți carieră în domeniul asigurărilor?

s.c. **Asigurarea Românească - ASIROM** s.a.
liderul național în asigurări

ASIROM

ANGAJEAZĂ PERSOANE PUTERNIC MOTIVATE

cu un bun potențial de dezvoltare profesională, pentru a se alătura echipei sale.

Candidatul trebuie să:
- fie absolvent al învățământului superior
- aibă abilități analitice, organizatorice și de comunicare
- aibă cunoștințe de utilizare a calculatorului

Cei interesați de această oportunitate sunt rugați să transmită un CV și o scrisoare de intenție la

s.c. **ASIGURAREA ROMÂNEASCĂ - ASIROM** s. a. **Sucursala Arad**
Arad, str. N. Grigorescu nr. 1-3, telefon 255.927; fax 255.925.

(3928204)

ANIVERSĂRI

Acum, când împlinești 15 ani, noi îți urăm ție,
REZBAN IONEL-FLORIN,
„LA MULȚI ANI!", multă sănătate, fericire, noroc și bucurie. Cu drag, părinții, sora, bunica din Hășmaș, bunicii și străbunica din Șicula, verișoara, verișorul, mătușile și unchii din Ineu și Șicula. (2466)

Azi, 17 februarie 2004, îți adaug primul trandafir în buchetul vieții tale, prințesă frumoasă,
MIKO OANA-IULIA.
să ai noroc, bucurii, să fii fericită în viață și să fii alintată de mami, tati, buni și bunu'. (2985)

VÂNZĂRI APARTAMENTE O CAMERĂ

Vând apartament 1 cameră, bucătărie, baie, garaj, + teren 108 mp, occidental, Bihorului 4-6, 18.000 Euro. Telefon 0726.628.664. (2827)

Vând apartament 1 cameră, ultracentral. Telefon 0742.507.060. (2865)

De vânzare apartament 1 cameră, central. Telefon 338586. (2993)

Vând garsonieră cf. I, Micălaca, zona 500, parter, 10.600 Eu, negociabil. Telefon 0257-279511, 0740.581.380. (2960)

Vând apartament 1 cameră, contorizat, Aleea Amara, bl. X37, sc. A, et. III, negociabil. Telefon 0745.101.066, 0788.403.862, 287872 (seara). (2983)

VÂNZĂRI APARTAMENTE DOUĂ CAMERE

Vând apartament 2 camere, la casă, zona Poliție, preț fix 15.300 Euro. Telefon 0744.953.042.

Vând apartament 2 camere, decomandate, str. Banu Mărăcine, etaj 2, contorizat apă și căldură, ușă blindată, geamuri termopan, climă. Telefon 213155, după ora 16; 0742.106.068. (2641)

Vând apartament 2 camere, parter,70 mp, 2 băi, renovat, zona Micălaca I, mobilat, gresie, etc, preț 23.500 Eu. Telefon 263002. (3005)

Vând apartament la casă, ultracentral, 125 mp, 4 m înalt, 2 camere, plus living, renovat modern, gaz, etaj I, fără intrare auto, 39.000 Euro. Telefon 284224. (2521)

Vând apartament decomandat, 2 camere, etaj 2/4, zona Tic-Tac (str. Foișor), preț 20.000 EU. Telefon 216217, 0745.303.200. (p)

Vând apartament 2 camere, la casă, central, Legea 112, 25.000 Eu. Telefon 0740.234.770, 0740.245.017. (2215)

Vând apartament contorizat, două camere, plus două balcoane, plus garaj, zona Vlaicu. Telefon 0745.650.100. (2890)

Vând urgent apartament 2 camere, etaj IV, gresie, faianță, parchet, mobilat, utilat, în Confecții, contorizat, la preț negociabil. Informații telefon 0722.578.173. (2926)

Vând apartament 2 camere, semidecomandat, zona 500. Telefon 368369; 0788.102.620. (2922)

Vând apartament 2 camere, zona Vlaicu, str. Fluturilor, bloc 12A, scara B, etaj IV, ap. 18, 13.800 Euro, negociabil. Telefon 271892; 0742.025.873. (2955)

Vând 2 camere, Vlaicu, la cheie, et. 5/8, bloc nou. Telefon 0722.606.527, 0744.589.950. (2992)

Vând apartament 2-3 camere, zonă bună. Telefon 212660. (2974)

De vânzare apartament 2 camere, central. Telefon 338594. (2993)

VÂNZĂRI APARTAMENTE TREI CAMERE

Vând 3 camere + 2 anexe + teren 380 mp, la casă (1/2 din casă), Mierlei 24, 26.000 Euro. Telefon 0722.898.543. (2827)

Vând apartament 3 camere, decomandat, Vlaicu, bloc Z25, scara D, 4/4, 25.000 Euro, negociabil. Telefon 0742.422.733. (2548)

Vând 3 camere, central, 35.000 Eu. Telefon 270856, 286743. (2794)

Vând apartament 3 camere decomandat, central, etaj 4, suprafața 100 mp, cu multiple îmbunătățiri, 35.000 EU. Telefon 254909; 0722.597.016. (2885)

Vând apartament 3 camere, 4/10, decomandate, Vlaicu, Y10. Telefon 289078. (2356)

Vând 2 apartamente în casă, central. Telefon 0744.632.039. (2462)

Vând apartament 3 camere, Alfa, etaj I, aranjat modern, mobilat complet, ușă blindată, cu garaj, preț 26.500 Eu. Telefon 0724.170.351, 277473. (2761)

Vând apartament central, 3 camere, 156 mp, asociație. Telefon 276220. (2836)

Vând apartament 3 camere, etaj I, bloc X34 sau schimb cu 2 camere. Telefon 0740.310.318. (2883)

Vând apartament 3 camere, amenajat ultramodern, mobilat/nemobilat, preț negociabil. Telefon 0742.292.163. (2948)

Vând apartament la UTA, 3 camere, decomandat, etaj 3/4, 2 băi, 2 balcoane, parchet, faianță, gresie, contorizat, boxă, garaj, 31.500 Euro. Telefon 0722.227.428 sau 289931, după ora 18. (2956)

Vând apartament 3 camere, decomandat, 2 băi, 2 balcoane, Vlaicu, Z-uri, et. 4/4, 26.000 Eu. Telefon 275363, 0745.614.880. (2966)

De vânzare apartament 3 camere. Telefon 338594. (2993)

VÂNZĂRI APARTAMENTE 5-6 CAMERE

Vând apartament 5 camere, MICĂLACA, complet decomandat, 2 băi cu vană, 2 balcoane închise, climă, parchet gresie, tapet, etaj I, 2 garaje, boxă mare. Telefon 0740.907.366. (2727)

Vând apartament 6 camere, etaj I, ultracentral, 333 mp, proprietate, 120.000 Euro. Telefon 213192; 0722.257.409. (2884)

VÂNZĂRI CASE

Vând casă (sălaș) pe șoseaua Pecica, teren 7.915 mp, bun pentru privatizare. Telefon 216517. (p) *

Vând casă + 1.000 mp teren, pe centura din Gai. Telefon 0744.785.497. (p.)

Vând (închiriez) 2 vile P+E, zonă centrală. Telefon 0257 - 250976; 0744.645.899. (2380)

Vând casă 460 mp, gaz, apă, singur în curte, cu posibilitate de privatizare magazin (depozit), preț 30.000 EU. Telefon 0744.607.258. (2666)

Vând casă, VLADIMIRESCU, toate utilitățile (încălzire centrală, telefon, cablu, grădină, teren extravilan, anexe gospodărești). Telefon 514955, 287623; 0722.663.275.

Vând casă tip vilă, Arad, str. I. L. Caragiale, preț 50.000 Euro, negociabil. Telefon 0744.340.848. (2485)

Vând apartament la casă, etaj I, încălzire proprie gaz, 288 mp, cumpărat cu Legea 112, în anul 1996, str. I. C. Brăteanu (fostă 30 Decembrie), preț 68.000 $, negociabil. Telefon 0722.613.133. (2819)

Vând (schimb cu garsonieră) casă vacanță, 2 camere + teren în Șeitin. Telefon 0257-338546. (2827)

Vând casă, zona Fortuna, str. Foișor, 4 camere, anexă 2 camere, bun pentru privatizare. Telefon 0722.349.092; 0257-259090. (2679)

Vând casă, comuna Șofronea nr. 440. Relații telefon 416039. (2826)

Vând casă, localitatea Semlac nr. 1.109, suprafața 1.440 mp, 15.500 Eu, negociabil. Telefon 0257-534041. (2824)

Vând casă cărămidă, suprafața totală 700 mp, Grădiște, 40.000 Eu. Telefon 256353. (2854)

Vând casă la Sânleani, 3 camere, bucătărie, anexe, gaz, apă, telefon. Informații telefon 381823. (2888)

(Continuare în pagina 14)

(Urmare din pagina 13)

Vând casă Pâncota, 2.500 mp, str. Gării 8, excelent firmă. Telefon 0257 - 282086; 0744.552.086. (2652)

Vând vilă S+P+1, 400 mp, teren 600 mp, complet utilată (mobilată) în Mureșel, Aradul Nou, 300.000 Eu, negociabil. Telefon 0722.381.749. (758)

Vând casă mică din cărămidă + teren 292 mp, zonă centrală, (lângă Poliția de Frontieră) telefon, satelit, apă rece + apă caldă, contorizat, termoficat+canalizare, intrare auto, singur în curte, 39.000 Euro. Telefon 0721.587.910 sau după ora 17, 0257-228711. (2662)

Vând vilă pivniță, parter + 2 etaje, Aradul Nou, prețul la vedere. Telefon 0744.587.713. (2690)

Vând casă 3 camere, încălzire cu gaz, curte, garaj, grădină, str. Sibiului, nr. 10. Telefon 283591; 0740.777.520. (2690)

Vând casă în curte, independentă, 3 familii total, Rusu Șirianu, ultrarenovată, gaz, bună sediu firmă, 35.000 Euro. Telefon 213192; 0722.257.409. (2884)

Vând casă, str. Livezilor, nr. 37, Arad. Informații telefon 229882. (2906)

De vânzare casă, 3 camere, 300 mp, Vladimirescu. Telefon 338594. (2993)

Vând casă mare, 7 camere, garaj, curte, grădină, Grădiște. Telefon 338594. (2993)

De vânzare casă cu etaj, grădină mare, Păuliș. Telefon 338594. (2993)

De vânzare cabană turistică, 360 mp, Bârzava. Telefon 338594. (2993)

De vânzare casă, zonă centrală. Telefon 338586.(2993)

Vând casă în Șiria, str. Progresul nr. 1568. Telefon 531213 sau 0745.389.770. (UTA, 68)

VÂNZĂRI SPAȚII

Vând (închiriez) ABC MAGAZIN ALIMENTAR, 100 mp, cu toate dotările, str. A. Șaguna nr. 97A. Telefon 218763; 0741.015.972. (2597)

Vând SPAȚIU ȘTRAND (bar, bucătărie, 2 terase). Telefon 0745.664.464. (2608)

Vând SPAȚIU COMERCIAL, MICĂLACA, 110 mp, amenajat. Telefon 0740.907.366. (2728)

VÂNZĂRI TERENURI

Vând teren intravilan, 1,5 ha cu CF, în apropierea Aeroport. Telefon 368685, 212791, 0744.280.270. (p)

Vând loc de casă, comuna Șofronea, nr. 478. Telefon 0740.635.424. (2709)

Vând loc de casă, Micălaca, 600 mp, 25.000 Eu. Telefon 256353. (2855)

Vând 1 sau 3 ha teren la șosea, pe centura orașului. Telefon 0744.615.247. (2446)

Vând 7.600 mp intravilan cu clădire, toate utilitățile, zona PĂDURII, 14 Euro/mp, front stradal 72 mp. Telefon 0740.907.366. (2728)

Vând 2.000 mp pe colț, TURNU, 5 Euro/mp. Telefon 0740.907.366. (2727)

Vând urgent 700 mp, FS 14 m, Vladimirescu, central. Telefon 0745.214.355. (2781)

Vând teren intravilan Micălaca și Bujac, 10 Euro/mp. Telefon 213192; 0722.257.409; 0788.253.364. (2884)

Vând teren intravilan, 5.000 mp, în comuna Șagu. Telefon 0723.631.021. (2918)

Vând 6 ha de teren, categoria I, compact, Șag. Telefon 0722.606.527. (2992)

VÂNZĂRI AUTO

Vând combină porumb știuleți ZMAJ - Iugoslavia, pe 2 rânduri, cu buncăr hidraulic, tocător tulei, în stare bună, 3.400 Eu. Telefon 0724.271.833. (p)

Vând VW Passat 1.8i, an 1992, neînmatriculat, 1.800 Euro, negociabil. Telefon 0744.583.640. (2576)

Vând Dacia 1310, verde metalizat, 1.000 Euro. Telefon 282545, orele 8-16 sau 281225, după ora 16.

Vând Fiat Uno, fabricație 1992, benzină, două uși, neînmatriculat, preț 550 Euro. Telefon 0744.182.102. (2601)

Vând piese buldozer. Telefon 278983, seara. (2619)

Vând VW Golf III, stare impecabilă, 5.400 Eu, negociabil. Telefon 0723.326.334. (2615)

Vând combină C14 M, fabricație 1994, stare bună de funcționare; plug PP3, fân lucernă de calitate foarte bună. Informații la telefon 0744.767.368; 554732. (2678)

Vând DACIA PAPUC. Informații telefon 281266. (2709)

Vând Dacia 1310, an 1991, asigurare, numere noi, 950 Eu. Telefon 0742.199.780. (2754)

Vând combină Claas 85, cu echipament complet. Informații telefon 0744.623.460. (2585)

Vând Jeep Grand Cherokee, an 1996, motor 2.5 TD BMW, full option, 9.900 Euro, Nissan Terano I, 2.7 TD, 6.800 Euro, Nissan Terano II TD, 1995, 10.600 Euro. Telefon 0724.249.849. (2592)

Vând Opel Frontera 4x4 an 1998-05, unic proprietar 2,8 TDS, climă, preț 10.800 Euro. Telefon 0721.331.733. (2648)

Urgent! Vând Seat Toledo (W) 1,9 TD, an 1993, stare foarte bună, 4.850 Euro, negociabil. Telefon 0723.653.658. (2699)

Vând Opel Astra Sedan, 1,4i, an 2000; microbus VW Transporter 8 locuri, an 2000 și Cielo avariat. Telefon 0744.555.660. (1843)

Vând Wartburg 353. Telefon 280990. (2560)

Vând tractor U 650 și remorcă auto 7 tone. Telefon 260208. (2640)

Vând urgent Rabă izotermă, camionetă Mercedes 2.5 tone, microbuz Mercedes 310 cu 8+1 locuri, prețuri negociabile. Telefon 214415; 0745.003.019. (2414)

Vând Renault 19, an 1990, 2+1 uși, stare bună, înmatriculat, preț 2.500 Eu, negociabil. Telefon 0723.979.412. (2747)

Vând tractor INTERNAȚIONAL, DEUTZ, FERGUSON, combine: CLASS, INTERNAȚIONAL; pluguri reversibile, combinatoare 3-6 m, cositori, prese balotat, semănători, aparate recoltat știuleți, aparat ierbicidat, uscător cereale. Telefon 0744.505.494. (2767)

Vând tractor UTB 650, plug PP3, tip Craiova și Oltcit pentru piese. Telefon 0744.561.137, 0257-459037. (2761)

Vând combină cules porumb știuleți „Corp", 4 rânduri, motor defect. Telefon 459041. (2761)

Vând Dacia 1300, anul 1978, preț negociabil. Telefon 0745.811.973.

Vând Dacia, an 1998, gri metal, originală, stare foarte bună, preț 2.150 Euro, negociabil. Telefon 214355, seara sau 0745.489.918. (2902)

Vând Nissan, an 1991, Turbo Diesel 2L, cu numere Belgia 2 ani, central, alarmă, 4 geamuri electrice, oglinzi electrice, super, preț 850 Euro. Telefon 0745.489.918. (2902)

Vând Ford Tranzit, 1986, cu 9 locuri, preț 4.500 Euro, negociabil. Telefon 0745.430.092. (2923)

Vând VW Passat 1.9 TDI, 2001, 130 CP, climatronic, ASR, geamuri electrice, genți aluminiu, preț 13.900 Euro, negociabil. Telefon 0722.345.002. (2941)

Vând VW Passat 1.9 TDI, 2001, 100 CP, climatronic, geamuri electrice, genți aluminiu, carte service, preț 13.900 Euro, negociabil. Telefon 0722.345.002. (2941)

Vând DACIA din bucăți. Telefon 277681.

Vând Audi 80 Diesel + unul cu motor defect. Telefon 0745.652.243. (2992)

Vând Dacia 1300, modificată CN, stare bună, CIV, nr. noi, preț 480 Eu. Telefon 0721.060.093. (2982)

Vând Raba 8,5 to, ieftin. Informații telefon 0745.205.480. (2980)

Vând camion DAF 330 CP, an 85, prelată, stare bună, 6.500 Eu, negociabil sau schimb cu cap tractor. Telefon 0745.850.022. (2978)

Vând Audi 80 Turbo Diesel, 1990, negociabil. Telefon 0744.120.432. (2969)

Vând Audi 90, an 1990, negru metalizat, clima, genți magneziu. Telefon - 0744.850.648, 0723.857.271. (2965)

Vând Dacia 1310, an 1991, CIV, VT 2005, preț 1.150 Eu. Telefon 0740.869.274. (UTA, 67)

Vând Trabant Combi, preț 13.000.000 lei. Telefon 271227. (UTA, 64)

Vând Dacia, an 1986, VT 2005, 750 Eu, negociabil. Telefon 0740.096.800. (UTA, 62)

VÂNZĂRI ELECTRO

Vindem CASE MARCAT FISCALE, CONSUMABILE, CÂNTARE ELECTRONICE, str. Vicențiu Babeș, nr. 22 A. Telefon 211211, 281188. (2044)

Vindem CASE de MARCAT FISCALE, CÂNTARE ELECTRONICE și CONSUMABILE, str. I. L. CARAGIALE nr. 22. Telefon 272727. (1597)

Vând frigorifice: VITRINE, RAFTURI, CAMERE, AGREGATE, VAPORIZATOARE. Telefon 281384. (p)

Vând CONGELATOR, COMBINĂ FRIGORIFICĂ și FRIGIDER, foarte ieftin și garanție. Telefon 275277. (1248)

Vând TV COLOR, MAȘINĂ AUTOMATĂ DE SPĂLAT, foarte ieftin și garanție. Telefon 275277. (1250)

Vând la prețuri bune TELEVIZOARE COLOR, MAȘINI SPĂLAT AUTOMATE, CONGELATOARE, LĂZI și COMBINE frigorifice. Ofer garanție. Calea Radnei 153. Telefon 274600. (1250)

Vând televizor color, 3.000.000 lei și mașină spălat automată 3.000.000 lei. Telefon 277113, 0745.252.510.

Vindem LĂZI, COMBINE FRIGORIFICE, CONGELATOARE, FRIGIDERE, MAȘINI DE SPĂLAT, TV COLOR second hand, cash sau în rate, Calea Radnei nr. 225, telefon 563027, 259339, 0744.706.321. (2595)

Vând în 2 rate MAȘINI SPĂLAT AUTOMATE, TELEVIZOARE COLOR, modele noi. Telefon 251392. (2588)

Vând diverse tipuri de TELEVIZOARE COLOR, preț 2.400.000. Telefon 349908. (2829)

Vând CALCULATOARE și COMPONENTE (ultimă generație). Asigur garanție și postgaranție. Telefon 259913, după 16.30; 0745.091.626. (2911)

Vând televizor color mic. Telefon 281418. (2943)

VÂNZĂRI DIVERSE

Vând PLASĂ GARD ZINCATĂ, 26.750 lei/kg; CUIE; RABITZ; toată gama de SÂRME, COTURI și BURLANE FUM; ELECTROZI; CAIELE; SCOABE; TABLĂ, etc. Str. Vrabiei, nr. 4. Telefon 289997, 0744.289.997. (3002)

Vând LEMNE FOC, NISIP-BALAST, la domiciliu. Telefon 214415 (fost 277027). (2414)

Vând POMI FRUCTIFERI și ORNAMENTALI, trandafiri, sămânță lucernă, din PEPINIERA POMICOLĂ DOROBANȚI. Informații: ing. GLIGOR CAZAN, telefon 535001 sau 0744.519.481. (2542)

Vând baloți paie grâu, 20.000 lei/bucata. Telefon 0257 - 275585; 0721.594.426. (2493)

Vând garaj Calea Aurel Vlaicu, lângă Piața Fortuna. Telefon 0740.069.930. (2666)

Vând 2 garaje, str. Banu Mărăcine, 3.600 Eu, negociabil. Telefon 0744.784.910. (2763)

Vând baloți paie, 25.000 lei/bucata. Telefon 0740.141.029. (2508)

Vând urgent mobilă, stare perfectă. Telefon 0726.213.642 (2875)

Vând LEMNE FOC tăiate, esență tare, orice cantitate. Telefon 276488, Grădiște. (2813)

Vând mașină de cusut Singer originală, stare bună de funcționare, seria C3407934. Informații telefon 0740.430.039. (2820)

Vând plapume, import Germania, calitate deosebită, 200.000 lei/bucata, Arad, telefon 0745.802.348. (2784)

Vând LEMNE FOC, NISIP, BALAST, la domiciliu. Telefon 214535 sau 0721.889.679. (2886)

Vând PRESĂ HIDRAULICĂ confecționat zahăr cubic, VITRINĂ FRIGORIFICĂ. Telefon 218763; 0741.015.972. (2597)

Vând CARTOFI consum engros. Telefon 214415. (2416)

Vând măsuță rotundă cu 2 fotolii cu brațe curbate; candelabru 5 brațe din lemn sculptat. Telefon 254725; 0721.786.925. (2665)

Vând geam termopan PVC 210-230; 210-155; 160-230; 160-155; 135-300. Telefon 274339 sau 0742.065.177. (2663)

Vând baloți paie, comuna Olari. Telefon 377128; 0745.878.473. (2726)

Vând pult mare pentru spațiu comercial, preț negociabil, 5.500.000 lei. Telefon 277100. (2483)

Vând haină blană vulpe roșie, nouă. Telefon 212526. (2766)

Vând baloți lucernă. Telefon 212526. (2766)

Vând HUILĂ EXTRA, LEMNE DE FOC, la domiciliu. Telefon 0724.502.693; 288924. (2903)

Vând LEMNE esență tare, la metru cub, 600.000 lei. Telefon 0742.418.799; 278375. (2901)

Vând FERMĂ de ANIMALE, în MICĂLACA, apă, curent, cu Hotărâre Judecătorească definitivă, la un preț mic sau schimb cu autoturism. Telefon 219856. (2939)

Vând ladă frig, vitrină frig, mașină spălat automată, casă. Telefon 210613. (2944)

Vând fân de calitatea I, preț negociabil. Telefon 0257/212014; 0744.332.975. (2946)

Vând caroserie transport animale, banzic debitat bușteni. Telefon 381768; 0745.825.455. (2945)

Vând garaj mare, din tablă, preț negociabil. Telefon 0742.292.163. (2948)

Vând PLASĂ GARD ZINCATĂ (orice dimensiune), plasă sudată, panouri bordurate pentru împrejmuiri și alte materiale de construcții, str. V. Conta 1. Telefon 273862. (2981)

CUMPĂRĂRI TERENURI, IMOBILIARE

Cumpăr garsonieră, parter, vad comercial. Telefon 0723.603.218 sau 275037, seara. (2654)

Cumpăr teren agricol, suprafețe mari. Telefon 0740.010.311. (2874)

Cumpăr teren arabil în localitatea Pâncota. Telefon 0721.689.807. (2952)

Cumpăr apartament 2 camere, neîmbunătățit, în zonă centrală. Telefon 338594. (2993)

Cumpăr casă sau teren, 600 mp, în zonă semicentrală. Telefon 338594. (2993)

CUMPĂRĂRI ELECTRO

Cumpăr urgent CAMERĂ FOTO DIGITALĂ, minim 3 Megapixelui. Telefon 0723.645.308. (2967)

CUMPĂRĂRI DIVERSE

Cumpăr convector pe gaz, defect. Telefon 0724.373.950. (2929)

Cumpăr pene și coame de cerb. Telefon 210480. (2934)

LOCURI DE MUNCĂ

Angajăm VÂNZĂTOARE FAST-FOOD. Telefon 281823. (2857)

SC EURO IMOBILIARE SRL angajează: 1) SECRETARĂ; 2) CONTABILĂ. Informații la sediul firmei: ARAD, ZONA INDUSTRIALĂ VEST, str. I, nr. 9, ap. 1-2. Telefon 0257-214177, telefon/ fax 0257-214171. (3003)

Căutăm FETE PREZENTABILE pentru plecări în AUSTRIA. Rugăm seriozitate. Telefon 0723.973.334. (2691)

TOP SECURITY, Arad, Piața Sârbească 1, telefon 281410, 280228, angajează PERSONAL PAZĂ din Arad. (2606)

ROMSOFT SA angajează PERSONAL (fete și băieți) pentru VÂNZARE în magazin. CERINȚE: cunoștințe hard și soft, operare calculator; cunoștințe gestiune, eventual program Neomanager/B-org; minim o limbă străină; domiciliu stabil în Arad. Trimiteți CV la fax 224.02.79 sau personal@romsoft.ro cu mențiunea VM-Ar. (f, 3928392)

FIRMĂ CONFECȚII angajează CONFECȚIONERE cu sau fără experiență. Oferim salar atractiv, tichete de masă din prima lună, abonament decontat. Informații telefon 289458, 213484 sau la sediu: Cocorilor 24A. (2832)

SC din Sânicolaul Mic angajează FEMEIE pentru producție, din zonele învecinate. Informații telefon 206211. (2860)

SC angajează FEMEI pentru FELIAT PÂINE. Telefon 289162. (UTA, 57)

SOCIETATE COMERCIALĂ angajează BARMANĂ. Telefon 256835. (p)

SC POȘTA ATLASSIB CURIER RAPID SRL angajează AGENT COLETAR: studii medii, experiență în activitatea de gestiune, permis de conducere, domiciliul în Arad, telefon. Relații la telefon 0269-224101 sau 0269-231012, int. 355 sau 354, între orele 7,30-17. (2815)

TOLEDO, angajează MAȘINIȘTE cu experiență, zona UTA și ARADUL NOU, salar atractiv, bonuri masă. Asigurăm calificarea. Telefon 275444; 0788.477.149. (2646)

RESIDENCE AGENCY angajează AGENȚI IMOBILIARI. Informații telefon 212660. (2833)

MAGAZIN ALIMENTAR, angajăm VÂNZĂTOARE. Telefon 251303. (2887)

Angajez PERSONAL, muncă teren-birou, salar fix - procent. Telefon 213192. (2884)

SOCIETATE COMERCIALĂ angajează AGENȚI VÂNZĂRI, ȘOFERI DISTRIBUITORI (permis categoria B). Telefon 287482. (2910)

Angajăm AJUTOARE BUCĂTAR. Telefon 270032. (2908)

Angajez VÂNZĂTOARE, cartier ALFA. Telefon 0744.533.354; 257712, numai după ora 18. (2907)

S.C. „ARCOOM" S.C.C.A. Arad, str. Closca nr. 8, telefon 255889, angajează pentru secțiile din ARAD și CURTICI, CONFECȚIONERI la mașini de cusut industriale. (2900)

Angajăm ȘOFER DISTRIBUITOR, cu abilități de AGENT COMERCIAL produse alimentare. CV fax 219075. (2921)

Angajăm BRUTARI. Telefon 211564, 283085. (2920)

Brutăria „SUPER" angajează BRUTARI și FELIATOR, cu experiență, ȘOFER, cu experiență în distribuție, strada O. Goga nr. 19. Telefon 212829; 0740.091.727; 0744.918.256. (2916)

Angajez VÂNZĂTOARE LEGUME-FRUCTE, Piața Mihai Viteazu. Telefon 212477, seara; 0744.333.225. (2933)

Angajăm OPERATOR FOTO - calificare locul de muncă. Depunerea CV-urilor B-dul Revoluției 86. Telefon 0745.557.466. (2930)

SOCIETATE INTERNAȚIONALĂ caută COLABORATORI în domeniul FINANCIAR (vânzări, credite și asigurări). CV la fax 0257/285235. (2927)

Angajăm MECANIC și ELECTROMECANIC pentru mașini utilaje; MUNCITORI ELEMENTE BETON. Telefon 0257/287885. (2938)

Angajez COAFEZE, tinere absolvente. Telefon 0744.215.616. (2940)

EURO STIL angajează MONTATORI MOBILĂ în magazin. Telefon 270930. (2947, 48)

Dacă ești tânăr inginer sau economist, vrei să-ți construiești o carieră și să câștigi mulți bani, EURO STIL te invită să candidezi pentru postul: MANAGER DE PROIECT pentru PRODUCȚIA de MOBILIER. Telefon 270930. (2947, 48)

Angajez VÂNZĂTOR(E) în Piața Fortuna. Informații telefon 0740.173.822. (2951)

BAR situat pe B-dul REVOLUȚIEI, angajează OSPĂTARI. Telefon 0726.182.272; 0788.436.852. (2954)

SOCIETATE COMERCIALĂ angajează pentru o perioadă determinată de 6 luni, ÎNCĂRCĂTOR DESCĂRCĂTOR de MOBILĂ. Informații la telefon 270209 sau direct la sediul societății, str. 6 Vânători nr. 35/a. (2953)

Angajăm VÂNZĂTOARE pentru magazin alimentar. Telefon 229886, după ora 15. (3004)

FIRMĂ din Vinga, angajează STRUNGARI și FREZORI experimentați. Telefon 206197. (2970)

SC FARMACEUTICĂ angajez FARMACIST. Se oferă salar motivant. Telefon 0723.636.823. (2973)

Săptămânalul MEDIA MARKET angajează AGENȚI PUBLICITARI. Telefon 0722.567.371. (2975)

Angajez ȘOFER, str. Bârsei nr. 18. Telefon 280419. (2981)

Angajez VÂNZĂTOARE GHERETĂ „ANA-LI", Calea Romanilor nr. 2. Informații gheretă, după ora 14. (2998)

RESTAURANTUL „OLYIMPIA" din Nădab, angajează FEMEIE DE SERVICIU și CAMERISTĂ MOTEL. Telefon 0744.814.000. (UTA, 63)

PRESTĂRI SERVICII

SILDOR PROD
vânzări, montaj, reparații: VITRINE, CAMERE FRIGORIFICE și AER CONDIȚIONAT. Telefon service: 0257-349121; sediu: 0257-270622. (c)

AUTOMATIC SERVICE repară MAȘINI SPĂLAT AUTOMATE, domiciliu. Telefon 259146; 0744.241.398. (2879)

RENOVĂRI interioare, rigips, casetări, zugrăveli, gresieri, vopsitorii. Telefon 0745.787.198. (2940)

Execut STRĂPUNGERI BETON, pentru: hote, bolți, uși balcon, zugrăveli, faianțări. Telefon 0740.212.750. (2613)

(Continuare în pagina 15)

NOSFERATUM S.r.l. **20% reducere pensionari** **SERVICII FUNERARE COMPLETE** certificat ISO 9001:2000 **Arad, str. GHIBA BIRTA nr. 26 Tel. 0257/270.437;0744/554.874**

(Urmare din pagina 14)

Școala șoferi VÂRTACI începe seria primăverii. Telefon 246527; 0721.477.552; www.scoalavartaci.tripod.com (2407)

ȘCOALA ȘOFERI ONCIU, toate categoriile. Prețuri foarte mici. Garantăm reușita. Telefon 282440; 0722.566.405. (2782)

Executăm CONFECȚII METALICE hale, șoproane, porți garaj. Telefon 0257 - 253036; 0722.275.563. (2668)

Reparații: MAȘINI SPĂLAT AUTOMATE, FRIGIDERE, la domiciliul clientului. Telefon 216517. (p)

SC execut CASE, ACOPERIȘURI, preț și calitate deosebite. Telefon 0740.398.362. (2689)

Execut FAIANȚĂRI, GRESIERI, ZUGRĂVELI, INSTALAȚII sanitare, placări RIGIPS. Telefon 258010. (2879)

Executăm CONSTRUCȚII, RENOVĂRI interioare - exterioare, ACOPERIȘURI, mansarde, izolații. Telefon 258126. (2894)

Repar FRIGIDERE, CONGELATOARE, la domiciliul clientului, garanțial. Telefon 454105; 0740.243.487. (2915)

Ofer CAZARE și MASĂ unei persoane fără obligații, pentru îngrijire vârstnic. Telefon 286393. (2950)

Executăm: FORAJE, FÂNTÂNI, ÎNTREȚINERE, reparații, ECHIPARE diferite pompe. Telefon 0257/271871; 0722.417.438. (2957)

Repar, ieftin, FRIGIDERE, CONGELATOARE, garanțial, depla-sare gratuită. Telefon 380071; 0722.417.397. (2411)

DAMAR repară MAȘINI SPĂLAT AUTOMATE, import, românești. Telefon 270518, 0740.869.274. (UTA, 67)

PREZICĂTOARE

Stimați cititori arădeni! Lidera vrăjitoarelor din România, inegalabila tămăduitoare
AURELIA ARDELEANCA
din Arad, cunoscută în țară și peste hotare dezleagă orice tip de farmece și lecuiește beția, gelozia, cununii legate, impotență și multe altele. Telefon 0723.924.535, 0257-255414. (2987)

MAMA MARIA
rezolvă orice probleme cu plante și buruieni. Telefon 0257/245390; 0740.504.553. (2886)

VALERIA
m-a împăcat cu soția, după 2 ani de la despărțire. Sunați 0257-262935, 0744.288.220. (2889)

Olivia, Arad, sincere mulțumiri tămăduitoarei
TAMARA
pentru ajutor, am fost la doctori, preoți, în zadar. Tamara mi-a scos argintul viu. Sunt bine, sănătoasă. Telefon 368624, 0723.421.156. (2986)

DIVERSE

AGROMEC OLARI convoacă adunarea generală miercuri, 18 februarie 2004, ora 10, la sediu. În caz de neîntrunire a cvorumului, adunarea se ține vineri, 20 februarie 2004, în același loc și aceeași oră. (2897)

SA PĂDURE RADNA ȘOIMOȘ convoacă adunarea generală în 21.02.2004, ora 14, în sala de ședințe a Consiliului LIPOVA. (Lipova, 37)

ASOCIAȚIA PĂDURE COMPOSESORAT ȘOIMOȘ, anunță LICITAȚIE PUBLICĂ, în ziua de 21 februarie 2004, ora 16, la sediul firmei din ȘOIMOȘ nr. 153, pentru MĂSURĂTORI GEOTOPOGRAFICE și întocmiri de documentații în vederea aplicării Legii 18/1991 și 1/2000, pentru obținerea titlurilor de proprietate și întabulare în Cartea Funciară, pentru o suprafață de 408,41 hectare de pădure, organizat în composesorat în raza ocolului silvic RADNA. (LIPOVA, 38)

TURISM

„DOUBLE T" transport internațional persoane, prețuri de la 49 Euro - GERMANIA; 90 Euro - SPANIA; 90 Euro - AUSTRIA; 120 Euro - ITALIA; 150 CHF - ELVEȚIA. Telefon 0257 - 250230; 0788.359.489, lângă BISERICA ROȘIE. (2517)

ÎNCHIRIERI

Ofer închiriere, termen lung, ATELIERE BRUTĂRIE și TÂMPLĂRIE, spații BIROURI - sediu firmă. Telefon 0744.397.152. (2532)

Închiriez SPAȚIU COMERCIAL, 60 mp, zonă centrală. Telefon 230614, seara. (2433)

Ofer SPAȚIU ÎNCHIRIAT, pentru depozit, producție, cu pază, poziționat la șosea națională. Telefon 0722.600.220. (2806)

Ofer spre închiriere apartament 3 camere, nemobilat, zona Vlaicu, perioadă lungă, 70 Eu/ lună, negociabil. Telefon 275363, 0745.614.880. (2825)

Închiriez apartament 3 camere, decomandat, contorizat, nemobilat, etaj 3, cablu, telefon, Micălaca-Miorița. Telefon 0745.343.924, 0745.106.371. (2870)

Ofer chirie apartament 2 camere, lux, ultracentral, 200 Eu. Telefon 256353. (2855)

Închiriez (ofer) AUTOMACARA 16t. Telefon 0744.523.701. (2380)

Închiriez HALE, 400, 250 mp și BIROURI 150 mp, central. Telefon 0740.212.750. (2614)

Căutăm pentru închiriere SPAȚIU de 400 mp, pentru PRODUCȚIE și BIROURI. Telefon 348499, orele 8-16. (2659)

Închiriez 60 mp, central, utilat PATISERIE, variante. Telefon 0745.214.350. (2781)

Caut să închiriez apartament sau casă 3 camere, zona 6 Vânători, pretabil sediu firmă. Telefon 287482; 0788.328.052. (2910)

Închiriez SPAȚIU, 60 mp, aranjat, central, utilități diverse. Telefon 254343; 0744.593.995. (2909)

Închiriez apartament 3 camere, mobilat, bloc 21, Vlaicu, la stradă. Telefon 254343; 0744.593.995. (2909)

Caut să închiriez apartament 2-3 camere, la parter sau la casă, în Ineu, pe termen lung. Informații telefon 388152. (2905)

Ofer spre închiriere apartament 2 camere, central, mobilat. Telefon 270873, după ora 18. (2937)

Ofer spre închiriere garsonieră, Vladimirescu. Telefon 0724.583.128. (2943)

Închiriez (ofer) apartament 2 camere, mobilate, Vlaicu, 80 Eu. Telefon 0740.132.050. (2985)

Ofer spre închiriere apartament 3 camere, Vlaicu, proaspăt zugrăvit și mobilat. Telefon 0744.850.648, 0723.857.271. (2965)

Caut să închiriez apartament 1 cameră, zonă centrală. Telefon 338594. (2993)

Caut să închiriez garsonieră, parter, zona Vlaicu, Podgoria, Micălaca, pentru sediu firmă. Telefon 338586. (2993)

Dau în chiriez garaj, zonă centrală, 60 Eu, negociabil. Telefon 338586. (2993)

Ofer spre închiriere apartament, zonă centrală. Telefon 338594. (2993)

Ofer SPAȚIU COMERCIAL spre închiriere. Telefon 338594. (2993)

PIERDERI

Pierdut carte de intervenții registru special, de la casa de marca Optima GR 500, cu seria 5002095, aparținând SC GOSPODĂRIRE COMUNALĂ ARAD SA. O declar nulă. (2977)

Pierdut legitimație eliberat de IMAR SA Arad, pe numele Piroș Ștefan. O declar nulă. (UTA, 65)

Pierdut adeverință de proprietate nr. 709/1991, eliberată de Comisia Locală Păuliș. O declar nulă. (39, Lipova)

✝ DECESE ✝

Cu inimile zdrobite de durere anunțăm trecerea la cele veșnice a celui care a fost dragul nostru tată și bunic,
IGREȚ PETRU,
din ȘIRIA. Înmormântarea va avea loc azi, 17 februarie 2004, ora 14, la Șiria. În veci nemângâiați, fiica DANA și fiul VALER, cu familiile.

Cu adâncă durere anunțăm încetarea din viață a minunatului nostru soț, tată și bunic,
CISMAȘ ISTEMIE.
Înmormântarea va avea loc azi, 17 februarie 2004, de la domiciliul din localitatea CHIȘLACA. Cei care te-au iubit: soția, fiica LIVIA, ginerele IOAN și nepoata ALINA-RAULA DUDAȘ.

Cu adâncă durere în suflet, anunțăm încetarea din viață, după o grea suferință, a dragei noastre mame și bunică,
CATIȚA SELEGEAN,
din CINTEI, în vârstă de 75 ani. Înmormântarea va avea loc azi, 17 februarie 2004, ora 14, de la domiciliu. Fiul PAVEL, cu familia, fiica ELIȚA, cu familia.

✝ CONDOLEANȚE ✝

Mulțumim tuturor celor care prin prezență, lacrimi și flori au fost alături de noi și l-au condus pe ultimul drum pe cel care a fost soț, tată, socru, bunic,
PĂTRU ION
(bacii PETRE de la Modern).
Familia îndoliată. (2878)

Mulțumim firmei In Memoriam și tuturor celor care ne-au fost alături pentru a-l conduce pe ultimul său drum pe cel care a fost
TEO ȚUCUDEAN.
Dumnezeu să-l odihnească!
Familia. (2883)

Adio prieten drag,
MARCEL MÎNZĂRESCU.
Îndurerat, GHIȚĂ PASCU. (2888)

Sincere condoleanțe familiei DUDAȘ pentru tristul eveniment al pierderii celui ce a fost tată și bunic. Din partea colegilor din PREFECTURA JUDEȚULUI ARAD. (2882)

Sincere condoleanțe familiei ȚUCUDEAN, la trecerea în veșnicie a celui care a fost
TEO.
Dumnezeu să-l odihnească în pace! ERWIN și familia. (2880)

Mulțumesc tuturor acelora care prin prezență, coroane și flori au participat la înmormântarea tatălui nostru drag
CORDOȘ IOSIF,
din PILU. Fiica SAVETA SAS, cu familia. (2912)

Suntem alături de nepoții noștri ANGELICA și CRISTI în marea durere suferită prin moartea fulgerătoare a celui care a fost soț și tată,
TEO
ȚUCUDEAN.
Familiile FAUR, BOZIAN și ALEXANDRU. (2898)

Mulțumim din suflet rudelor, prietenilor, colegilor și vecinilor care ne-au fost alături din momentul în care am pierdut-o pe cea care ne-a fost mamă și bunică iubită
MIHĂIEȘI
EMILIA.
Odihnească-se în pace!
Familia. (2893)

Cu durere în suflet și regret ne despărțim de mătușa noastră dragă
CRISTINA
ZIGREA.
Nepoții TRAIAN, VIORICA, împreună cu familia. (2935)

Un ultim omagiu prietenului nostru
THEODOR
ȚUCUDEAN.
Dumnezeu să-l odihnească în pace! S.C. GENERAL CUSTOMS BUILDER, ing. GHEORGHE OLAR. (2942)

Suntem alături de patronul firmei „PYGMALION", CODREANU IOAN, la decesul fratelui
SABIN.
Sincere condoleanțe familiei. MARIETTA IERCAN și familia ȘERB. (2958)

Suntem alături de colega noastră TISZA FLORICA, la decesul tatălui drag. Sincere condoleanțe! Raionul JUCĂRII și merceologul, Magazin Ziridava. (2972)

Suntem sufletește alături de nașii noștri, familia DUDAȘ, în marea durere pricinuită de pierderea tatălui. Dumnezeu să-l odihnească! Lucia Toma și copiii. (9290)

Suntem alături de colegul nostru ZIGRE IOAN, în greaua încercare pricinuită de moartea mamei sale. Colectivul SC L'INTIMO DI CAMILLA SRL. (UTA, 69)

✝ COMEMORĂRI ✝

Azi, 17 februarie 2004 se împlinesc 6 săptămâni de la dureroasa despărțire de cel care a fost soț, tată și bunic,
BACIȘ RISTA BLAGU.
Parastasul va avea loc duminică, 22 februarie 2004, la Biserica Ortodoxă ARĂNEAG.
Familia îndurerată. (2881)

Se împlinește un an de la decesul iubitului nostru fiu, frate, cumnat și unchi,

LIVIU FERICEL.
Lacrimi și flori vor fi veșnic pe mormântul tău. Te plâng neîncetat: părinții, frații, cumnații și nepoții. Să-ți fie țărâna ușoară!

Un gând de aducere aminte și de aleasă prețuire pentru cel care a fost

GRUIA
PETRU
din Șiclău, de la a cărui trecere în eternitate se împlinesc 31 de ani. Vei rămâne veșnic în inimile și sufletele noastre. Familia. (3005)

Astăzi, 17 februarie, când se împlinesc 4 ani de la trista despărțire, prematur, la doar 39 ani, scumpa noastră soție și mamă

MOCANU
TATIANA,
se cuvine să-ți aprindem o lumânare și cu lacrimi în ochi să ne rugăm bunului Dumnezeu să-ți vegheze odihna sufletului tău drag și sfânt. Veșnic vei rămâne în inimile noastre cea mai iubită soție și mamă. BEBE și ALEX. (2914)

Aprindem o lumânare la crucea ce veghează de 4 ani mormântul celei care a fost o noră și cumnată deosebită,
TATIANA
MOCANU.
Dumnezeu să o odihnească în pace! Familia SILVĂȘAN. (2892)

17 februarie - se împlinește 1 an de la decesul iubitului și neuitatului nostru
TUDOR
PETRU.
Parastasul se va oficia în BUCUREȘTI. Soția, copiii și nepotul STOIAN OVIDIU. (2891)

Azi, 17 februarie 2004, se împlinesc 2 ani de când m-a părăsit pentru totdeauna scumpul meu soț
ȚEȚ
AUREL.
Dumnezeu să-l odihnească în pace! Soția MARIA. (2932)

✝ Dragă

DANIELA,
ți-am fost alături cu credință, dar tu te-ai stins ca lumânarea, pustie e casa fără tine, să ne întâlnim noi așteptăm. Dumnezeu să aibă în grijă sufletul tău nobil și nevinovat, cea care ai fost
DANIELA
FLORINA CIOCAN.
Comemorarea după 3 ani de la plecarea ta, duminică, 22 februarie 2004, la Biserica Ortodoxă Grădiște, ora 12. Mama, tata, verișorii, familiile GRAMA, SABĂU și BERAR PETRU, din SOCODOR. (2931)

✝ SERVICII FUNERARE ✝

IN MEMORIAM "KUKI"
SERVICII FUNERARE COMPLETE
Str. M Eminescu Nr.4 în curte
Tel: 211.929 - 0723.343.964
MAGAZIN DESCHIS LA ORICE ORĂ
OFERĂ:
■ SICRIE 10 modele de la 900.000 - 3.400.000
■ SICRIE LUX 6 modele de la 3.600.000-22.500.000
Mânere. Șuruburi, prosoape, lumânări, colaci și colivă
■ LENJERIE 10 modele de la 350.000 - 2.000.000
Apelând la serviciile noastre (spălat, îmbrăcat, formolizat și transport) BENEFICIAȚI DE 20% REDUCERE LA SICRIU
GRATUIT Transportul sicriului la domiciliu
Transport Intern și Internațional
Se poate plăti și după ridicarea ajutorului de înmormântare

RO STYL COMPANY
SERVICII FUNERARE COMPLETE
Magazin deschis și noaptea
ARAD STR. M. EMINESCU 22 peste drum de ARTEX
Tel. 214.422, 0744.690.121
ACCESORII FUNERARE
Pentru că suntem producători de sicrie nu simpli comercianți, PUTEM FACE O REDUCERE REALĂ de 40% LA SICRIU, clienților care fac toate serviciile cu firma.
PLATA ȘI DUPĂ ÎNCASAREA AJUTORULUI DE ÎNMORMÂNTARE.
TRANSPORT intern și internațional.

S.C. SATLINE S.R.L. TELEFON 251.461, 0744/507.211 SHOW ROOM ARAD,Piata Mihai Viteazul - BL. M7 - PARTER
TÂMPLĂRIE DIN ALUMINIU ȘI P.V.C.
CU GEAM TERMOPAN; PROFILE PVC TROCAL Germania; PROFILE ALUMINIU Grecia
Reduceri între 8 și 12% în perioada ianuarie-februarie
NOU! RATE / 5 ani AVANS 0 (c.53/2004)

S.C. Cotta Internațional SRL
Str. Bicaz Nr. 1-5, Arad Cod Poștal 310239
Tel.: 0257 - 278.600, 0257-278.601 Fax: 0257-278.602

angajează

Magazioner-depozit materiale

CERINȚE:
- experiență minim 5 ani
- cunoștințe operare calculator
- abilități organizare și coordonare

OFERIM:
- salariu motivant
- tichete de masă
- transport gratuit la și de la locul de muncă

RUGĂM
persoanele interesate să trimită
Curriculum Vitae
la fax nr: 0257-278602

(3928448)

BODIMAR
Tel/Fax: 0257-270.078 0257-270.079
VĂ OFERĂ LA PREȚURI PROMOȚIONALE
- GIPSCARTON (Knauf; Rigips; Lafarge) *cu tot sistemul de accesorii;*
- VATĂ MINERALĂ și BAZALTICĂ, POLISTIREN *expandat și extrudat;*
- SISTEME DE IZOLAȚII *termice și fonice;* MEMBRANE BITUMINOASE ISO-LINE;
- BLOCURI CERAMICE *(indigene și import - 17 modele și dimensiuni);* B.C.A.
- SISTEME DE ACOPERIȘ
  - Țiglă indigenă și import
  - Plăci bituminoase; Sindrilă
  - Policarbonat celular *(neted și ondulat)*
  - Fibră de sticlă; Tablă cutată
- OB și PC (colac și bare); PLASĂ SUDATĂ; ȚEAVĂ *pătrată și rectangulară;* și alte produse din metal
- SISTEME DE HORN EFFE 2; Schiedel
- BINALE; ARTICOLE SANITARE; VOPSELE; CIMENT, VAR; GLETURI; ADEZIVI; etc.

VINDEM ÎN RATE ÎN CONDIȚII AVANTAJOASE

Asigurăm Transport, încărcat și descărcat,mecanizat la domiciliul clientului

(c. 46/2004)

Magazinele BENDEA
VĂ OFERĂ
INSTALAȚII SANITARE
GRESIE FAIANȚĂ
TOATĂ GAMA DE INSTALAȚII SANITARE, MATERIALE DE CONSTRUCȚII, SCULE, MATERIALE PT. AMENAJĂRI INTERIOARE
GRESIE FAIANȚĂ IMPORT ITALIA și SPANIA
NOU!!! Produse electrocasnice
- cuptoare cu microunde
- aragaze
- mașini de spălat
- hote
- televizoare
- frigidere

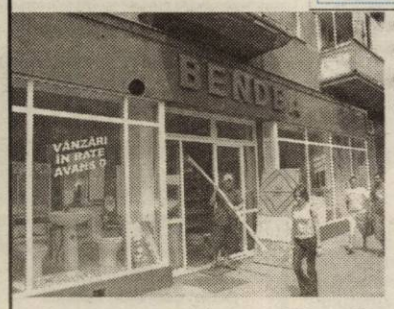

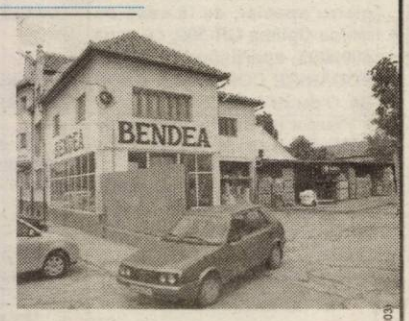

TOATE PRODUSELE COMERCIALIZATE CU PLATA ÎN 60 RATE LUNARE DOBÂNDĂ 1,75%/LUNĂ (c.752/2003)

ARAD, B-DUL REVOLUȚIEI nr. 26-38 Telefon 231.853
ARAD, STR. PĂDURII Telefon 228.966
ARAD, STR. L. REBREANU nr. 68 Telefon 250.905

S.C. Salubritate S.A. Arad
Bd. Iuliu Maniu F. N.
- ÎNCĂRCAT, TRANSPORTAT și DEPOZITAT reziduuri nemenajere sau resturi din construcții
- ÎNCHIRIERI autobasculante de 16 t, autocamioane, tractoare, ifroane, Fadroma L2
- MĂTURAT, SPĂLAT MANUAL și MECANIZAT TROTUARE, platforme etc.

INFORMAȚII LA: Tel.: 262.417, 264.367; 280.873
Fax: 219.388
E-mail: salarad@inext.ro
(C. 20/2004)

S.C. Romania Cable Systems S.A.
Organizează
rcs
Selecție pentru postul de Manager - Zona Arad

Cerințe:
- *Studii superioare economice sau tehnice;*
- *Experiența în conducere minimum 3 ani;*
- *Abilități în utilizarea aplicațiilor informatice manageriale și de birou;*
- *Cunoașterea limbii engleze și posesia carnetului de conducere categoria B, constituie un avantaj.*

Candidații vor depune aplicațiile la sediul firmei din Arad, Str. Grigore Alexandrescu nr. 25-27, până la data de 20.02.2004.
(3928430)

Se convocă ADUNAREA GENERALĂ a membrilor Cooperatori ai „DUMBRAVA" COOPERATIVA DE CREDIT ȘEPREUȘ pentru data de 5 martie 2004 orele 10 la sediul cooperativei cu următoarea →

ORDINE DE ZI :
1. Raportul consiliului de administrație privind activitatea pe anul 2003, raportul cenzorului.
2. Aprobarea bilanțului contabil pe 2003 și BVC 2004 .
3. Modificarea actului constitutiv al cooperativei.
4. Alte probleme.

În situația în care Adunarea Generală nu va putea avea loc la data convocată din lipsă de cvorum, se va ține în data de 08.03.2004 la aceeași oră și același loc.
PREȘEDINTE - VICTORIA STANA
(com.65-Ag. Ch-Cris)

LIBERTATEA COOPERATIVA DE CREDIT CHIȘINEU-CRIS
SEDIUL Chișineu-Criș Str.Înfrățirii nr.79
CONVOCATOR
Se convocă ADUNAREA GENERALĂ a membrilor Cooperatori ai „LIBERTATEA COOPERATIVA DE CREDIT CHIȘINEU-CRIȘ pentru data de 10 martie 2004 orele 10 în sala de ședințe a Primăriei Chișineu-Criș, având următoarea →

ORDINE DE ZI :
1.Raportul Consiliului de administrație privind activitatea desfășurată pe anul 2003.
2.Raportul cenzorului.
3. Aprobarea Bilanțului contabil pe 2003 și a modului de repartizare a profitului.
4. Alte probleme de competența Adunării Generale .
În situația în care Adunarea Generală nu va putea avea loc la data convocată din lipsă de cvorum,a doua adunare generală va avea loc în data de 12.03.2004 la aceeași oră și în același loc.
PREȘEDINTE - STANA IOAN
(com.67 - Ag. Ch-Cris)

SANPAOLO IMI BANK
Depozit la termen
între 12 şi 36 de luni
Cu plata dobânzii lunar
18% p.a. - DOBÂNDĂ ÎN PRIMA LUNĂ
Informatii suplimentare
ARAD, B-dul Revolutiei nr. 88
TELEFON : 284.888 ; FAX : 285.202

ADEVĂRUL
Cotidian independent Arad

Partenerul întreprinzătorilor care se respectă
s.c. ARIS s.a. Arad
Calea Victoriei 33-35
Fax: 250.675
Tel: 256.488 257.337

Anul XVI, nr. 4140 | 16 pagini | MIERCURI, 18 FEBRUARIE 2004 | 6.000 lei
adevarul@arad.ro; adv.pub@arad.ro | http://adevarul.arad.ro
Publicaţie auditată de BRAT | Tiraj mediu zilnic vândut: 28 134

„Evoluţia" lui Edeleni Coloman

I. Iercan

În urmă cu destulă vreme, pe la începuturile politice ale lui Edeleni Coloman, scriam un articol în care remarcam să sus-numitul aduce un suflu nou într-un PSD amorf şi lipsit de viaţă. Era entuziasmul de început, dar mai ales bunul simţ care rămâne treaz până ce omul prinde gustul puterii. Nimeni nu scapă de microb, iar Edeleni Coloman nu face excepţie. Căci pe măsură ce s-a înfipt cu picioarele în putere, Edeleni Coloman chiar a crezut că e mult mai inteligent ca înainte de a se fi ajuns. Precum toţi politicienii români, şi-a luat nasul la purtare şi a început să-i trateze pe subalterni şi pe adversari de la înălţimea funcţiei pe care o obţinuse graţie partidului.

Pe Marioara Junjan, directorul economic al GCA, unde d-l Edeleni este director, a vrut s-o mătură prin orice mijloace, sfidând legea. D-l Edeleni este mai presus de lege. Aşa crede el. Greşit crede. De unde a pornit, de fapt... pornirea împotriva d-nei Junjan? În vara lui 2002, Edeleni Coloman s-a gândit să introducă la intrarea pe Ştrandul Neptun nişte aparate cu jetoane. Ca să nu se mai fure bani la intrare. O măsură lăudabilă. Numai că aparatele nu erau bune şi, din această cauză, s-a putut fura mai abitir ca înainte. Am verificat eu însumi funcţionarea aparatelor în prezenţa unor martori, printre care şi d-na Junjan. N-am făcut caz de situaţie pentru că mă gândeam că totul se poate remedia de către d-l Edeleni, dacă i se aduce la cunoştinţă defecţiunea. Cea care l-a încunoştinţat a fost d-na Junjan, care şi-a permis să comenteze în sensul că e pericol cu aparatele dacă vine Garda Financiară şi află de situaţie. Răspunsul lui Edeleni Coloman: ***„eu sunt Garda!*** Acum câteva sute de ani, mai zicea şi regele Ludovic al XIV-lea: ***„Statul sunt eu"***.

(Continuare în pagina 6)

Comercianţii de pe ştrand au dat în judecată GCA şi Consiliul Local Arad

Foto: V. Musca

◆ Agenţii economici vor spaţiile şi concesionarea terenului

◆ Edeleni vrea să vândă spaţiile, dar cu anumite condiţii şi conform evaluărilor

Conflictul dintre comercianţii de pe ştrandul Neptun şi Gospodărirea Comunală tinde să se reaprindă, după o perioadă în care lucrurile păreau a se fi liniştit. Pacea a durat doar câteva luni, pentru că, de la ultima întâlnire, în care au fost stabiliţi mai mulţi paşi prin care agenţii să intre în proprietatea spaţiilor pe care le-au construit (?!) şi să poată concesiona terenul pe care îşi desfăşoară activitatea, nu s-a mai întâmplat nimic concret. Astfel s-a ajuns ca o parte a agenţilor să se constituie într-o asociaţie şi să dea în judecată Gospodărirea Comunală şi Consiliul Local, pentru a-şi obţine drepturile.

Cosmin Mihuţa

(Continuare în pagina 8)

Corleone
organizează
în fiecare joi şi vineri,
Seri româneşti
cu muzică populară
Printre invitaţi: Aurel Şeran
Gabi Gheorghe
Dana Hanc
Informaţii şi rezervări la
tel. 210.944, 0788.340.772

MOBILA
Johanna srl
Arad
Promoţie 2004
Bucătării moderne
începând de la
5.000.000 lei + T.V.A.
Vizitaţi-ne expoziţia!
Str. Poetului nr. 52
0257-272.522 0722.301.805
(4127347)

Procuratura a finalizat ancheta de la Vladimirescu

Adulţii din Casa „David" sunt nevinovaţi

La începutul lunii noiembrie a anului trecut, consemnam un eveniment care a suscitat interesul cititorilor în mod deosebit. Era vorba despre un orfan, în vârstă de numai doi ani, crescut într-o casă de tip familial, din comuna Vladimirescu. Acesta a ajuns la Spitalul Judeţean Arad cu diagnosticul prezumtiv de hepatită. Medicii de la Contagioase însă, după ce l-au văzut, l-au transferat la Chirurgie Infantilă, unde a fost tratat de medicii chirurgi **Mihai Soiu**, respectiv **Henry Osakwe**. Aceştia, sesizând că micuţul este într-o stare destul de proastă, au hotărât să intervină chirurgical, spre a elimina orice suspiciune privitoare la starea de sănătate a copilului.

Eugenia Pantea

(Continuare în pag. 5)

JACKSON
Hotel Restaurant
din Vama Nădlac
Organizează nunţi
botezuri
mese festive
La numai 12 Euro
Informaţii
tel. 206.227
IC.698.2003

STIHL®
Pentru orice motofierăstrău cumpărat în februarie primiţi:
1 lanţ
1 litru ulei
(c.p.69/2004)
SC FOX IMPEX SRL
ARAD, CALEA TIMIŞORII NR.11
TEL/FAX 278474

Luxten a renunţat la lucrările de întreţinere a iluminatului public

● *Marea miză rămâne concesionarea sistemului*

Aşa după cum anunţam, ieri s-au desfăşurat licitaţiile pentru achiziţionarea de corpuri luminoase şi contractarea de lucrări pentru întreţinerea iluminatului public din municipiu. Trebuie precizat că aceasta este o nouă fază care precede concesionarea sistemului de iluminat din municipiu, licitaţie ce urmează să se desfăşoare luna viitoare.

De prima licitaţie, cea care priveşte achiziţionarea de corpuri de iluminat s-au arătat interesate patru firme, care au cumpărat caietele de sarcini. Este vorba despre Romlux, Elba, AISEE - o secţie a S.C. Electrica şi Flash Lighting Co., care s-au prezentat şi cu oferte.

Sorina Ambruş

(Continuare în pagina 3)

Reprezentanţii firmelor licitante îşi ţin oferta ascunsă...

Extragerea RCA
pentru săptămâna 16 - 22 februarie
ASIROM
PREMIUL I: UN ASPIRATOR Siemens
•) Oroian Mircea - Arad (AR - 04 - FSK)
PREMIUL II: UN FILTRU DE CAFEA Bosh
•) Ballner Rudolf - Arad (AR - 02 - TNW)
Câştigătorii sunt aşteptaţi la sediul Asirom pentru a-şi ridica premiile.

MOBILĂ
CANAPELE COLTARE FOTOLII SCAUNE
MOBILIER TAPIŢAT
ÎNTR-O GAMĂ DE SUTE DE MODELE SI CULORI
PIAŢA SPITALULUI BL.NR. 5
TEL: 0257-338.606

Meditația zilei

„Oamenii devin mari prin instituțiile de binefacere pe care le lasă în urma lor .
- (Napoleon Bonaparte) -

Calendar

Astăzi, Soarele răsare la ora 7 și 12 de minute și apune la ora 17 și 49 de minute. Au trecut 48 de zile din acest an. Au mai rămas 318 de zile până în 2005.

Praznicul zilei: Biserica ortodoxă: Sf. Leon, Episcopul Romei; Cuv. Agapit (dezlegare la brânză, lapte și ouă); **Biserica greco-catolică**: Leon, Agapit, Miriam și Pulheria; Bernadeta Soubirous; **Biserica romano-catolică**: Bernadeta Soubirous.

A venit barza!

La Arad: Betea Roxana-Maria, Trif Andrei, Burcsa Istvan, Moga Alexandru Cristian, Matica Denis-Raul.

Comenzi taxi

- **ALFA PLUS** 949; 349.349
- **DELMAR** · 229220
- **TAXI ALFA** 22.88.88; 25.25.26; 0723-200.301; 0745-50.60.70
- **TAXI ARAD:** 244.244; 274.444; 0722-755.440
- **DIESEL STAR** 212.222; 0722-361.011; 0745-645.645
- **EUROPA** 275.555; 0723-677.555; 0744-828.163
- **FAVORIT** 280.000; 281.111; 0740-083.333; 0742-409.992
- **VALI DIESEL** 280.705;280.100
- **MIRCO MILI** 230.530;230.730; 0740-152.828; 0723-062.366

Cursuri

Casa de Cultură a municipiului Arad, cu sediul în str. Gheorghe Lazăr nr.1, anunță înscrieri la următoarele cursuri: inițiere calculatoare (Windows, MS Office, utilizare internet), limba engleză, limba germană, limba italiană, coafură, cosmetică. Înscrierile se fac zilnic, la sediul instituției. Relații suplimentare la telefon 211.918, între orele 9-15.

„Adevărul" vă ascultă

La telefonul dimineții 280944, între orele 9,00 și 12,00

● **Contorizare la apă rece**

La solicitarea locatarilor de la bl D1 de pe Calea Romanilor, ne-am interesat ce se întâmplă cu pierderile de apă rece dacă majoritatea apartamentelor sunt contorizate. Reprezentanții Primăriei Arad ne-au informat că locatarii care nu au apartamentele contorizate vor plăti pausal 6,2m de apă, iar dacă nici așa nu sunt acoperite pierderile, diferența care rămâne se împarte proporțional la toate apartamentele.

● **Parcare în loc nepermis**

Dobrean Mircea ne-a relatat: **„Am parcat mașina în zona Boul Roșu, pentru câteva minute într-o zonă unde parcarea era interzisă. Dar din păcate nu am văzut semnul de parcare interzisă, deoarece nu era amplasat la vedere. Când am revenit mașina era ridicată de un trailer pentru a fi dusă pe Câmpul Liniștii. Pentru a-mi recupera mașina a trebuit să scot din buzunar 2.200.000 lei. Din fericire, eu dispuneam de acești bani, dar ce s-ar fi întâmplat cu pensionarii sau cu șomerii? Așa că, atenție șoferi"**

Redactor de serviciu, F. G.

Telefonul după - amiezii, 280944, între orele 15.00 și 18.00

Mai mulți locatari de pe strada Banu Mărăcine ne-au sunat să ne spună că ar fi bucuroși să se construiască un magazin tip Supermarket în zonă. „Suntem terorizați de tirurile care parchează în fața stadionului CFR. Zgomotul și poluarea sunt insuportabile uneori...", apune doamna Maria Popescu. Părerile sunt împărțite în această problemă. E adevărat că o investiție de acest gen ar fi binevenită în Arad dar construcția acesteia nu ar trebui să afecteze arena sportivă din zonă. La ambele capitole Aradul stă, oricum, foarte prost!

Redactor de serviciu, B. O.

Convocator

În data de 22 februarie a.c., la ora 12,00 se convoacă ședința Composesoratului din Brusturi.

Pe ordinea de zi: darea de seamă, prezentarea situației bugetului de venituri și cheltuieli pe 2004; alegerea noului consiliu de administrație; discutarea unor drepturi ale membrilor composesori; discutarea slabei eficiențe a conducerii composesoratului; diverse.

Vor fi prezente organe ale administrației locale, Primăria Hălmagiu, ocolul silvic, poliția.

Meteo

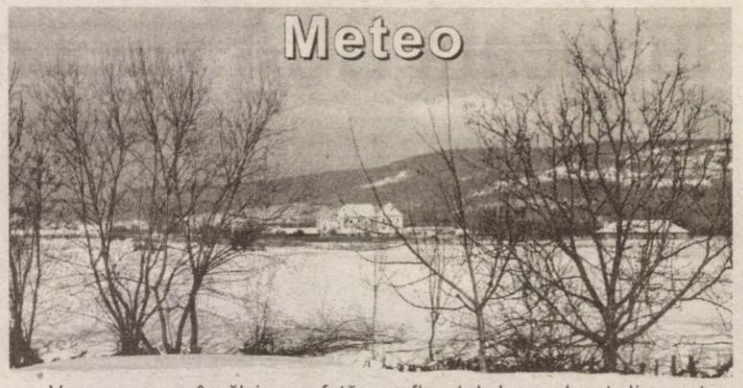

Vremea se va încălzi ușor față de intervalul precedent. Cerul va fi temporar noros și izolat vor fi condiții de precipitații mixte slabe, mai ales în partea a doua a zilei. Vântul va sufla slab la moderat din sector nord-vestic. Dimineața, în zonele joase, izolat, va fi ceață.

Temp. max.: 2 la 6°C.
Temp. min.: -3 la 1°C.

CONCERT

Filarmonica de Stat Arad prezintă azi, 19 februarie, ora 19,00 la Sala Palatului Cultural un concert simfonic * Dirijor **Cristian Oroșanu** * Solist: **Răzvan Suma.** * În program: Ludwig van Beethoven - Leonora III op. 72c, Piotr Ilici Ceaikovski - Variațiuni pe o temă rococo pentru violoncel și orchestră op. 33; Eduard Lalo - Namouna (Suita de balet).

Cinematografe

DACIA (tel. 255.576): Kill Bill: Vol I A (SUA) 11; 13,30; 16; 18,30; 21

MUREȘUL (tel. 280.532): Matrix Revoluții 3 (SUA) 10; 12,30; 15; 18

ARTA (tel. 280.526): Niki Ardelean, colonel în rezervă (România) 16; 18; 20

SALA MICĂ: Asasin în slujba legii (SUA) 15,30; 18,30.

CUR$UL VALUTAR

VALORI ÎNREGISTRATE IERI, 17 FEBRUARIE 2004

Denumirea valutei	BNR	BCR		BRD		Banca Transilvania		Banca Românească		Banca Romexterra		Alpha Bank	
		C	V	C	V	C	V	C	V	C	V	C	V
Euro	40690	40250	40850	40420	40770	40545	40770	-	-	-	-	40400	40800
Dolar S.U.A.	31672	31600	32100	31470	31840	31555	31830	-	-	-	-	31440	31937
Forint	154	145	160	151	154,7	152	154	-	-	-	-	-	-

UTILITARE

PIEȚE, TÂRGURI

Azi este zi de piață la Păncota, Beliu, Buteni, Șiclău, Macea, Vânători, Pecica, Șiria și zi de târg la Beliu și Buteni.

Mâine, joi este zi de târg săptămânal la Curtici, Sebiș, Cermei, Săvârșin, Secusigiu, Zerind.

PRIMĂRIA MUNICIPIULUI

Program de relații cu publicul (camera 5) luni-miercuri-vineri între orele 8-12; marți-joi între orele 8-12; 15-17 - tel. 284.744, tel. centrală 281.850.

FARMACII DE SERVICIU

● Farmacia **REMEDIUM** Arad, B-dul Revoluției nr. 52-54. Program luni-vineri: 7,30-20,00; sâmbătă 8,00-14,00. Telefon 233.195. Eliberează medicamente compensate și gratuite.

● Farmacia **„ALEXANDRA"**, str. Tribunul Dobra, nr. 24 (stația tramvai Boul Roșu), tel. 282.062. Program luni-vineri: 7-22; sâmbăta: 8-18; duminica: 9-15. Eliberează medicamente compensate și gratuite.

● Farmacia **„OMNIAFARM"**, Calea Aurel Vlaicu, Bl. Z28, cu program zilnic de la orele 8,00-22,00. Telefon 271.724. Eliberează rețete gratuite și compensate.

URGENȚE STOMATOLOGICE

● Cabinetul de pe str. Crișan (în spate la Gionelli) are program non-stop. Telefon: 253794.

● Cabinet urologie (în clădirea Policlinicii Municipale). Program zilnic, inclusiv sâmbăta, între orele 9-12.

DISPENSAR VETERINAR

● Dispensarul veterinar din Aradul Nou efectuează zilnic, orele 8-16 (sâmbăta 8-12 și duminica) examen trichineloscopic, vaccinări antirabice și sterilizări câini-pisici, însămânțări artificiale. Telefon 287.298

● Dispensarul veterinar din Curtici: examen trichineloscopic, vaccinări, tratamente, consultații, la toate speciile de animale. Telefon 464.145

ÎNTRERUPERI CURENT

Miercuri, 18 februarie, orele 8-15: Faleza Sud Bl. 46, 55, 54, 53

Joi, 19 februarie, orele 8-15: Faleza Sud Bl 50, 51, 52, 65, 66

CITIRE APOMETRE

Miercuri, 18 februarie: Bl. Dr. I. Suciu, Bl. 201-255, 326-255, 326-367, 701-734 Micălaca; Bl. O. Ghibu, Bihorului, Bl. P. Rareș, Romanței, Războieni, Comunarzilor, Bl. A, N, U, X, Calea A. Vlaicu; Bl. Predeal, Cocorilor, Inului, Pelinului; Bl. Faleza Sud, Bl. Calea Romanilor, Haiducilor, Bl. Banu Mărăcine, Ghiba Birta, Abrud, Digului, Șt. O. Iosif, Salontei, Porumbacului, Vulturilor, Veseliei, Mehedințeanu, Filotei, Volta, Lungă, Rodnei, L. Rebreanu, Târgului

ADMINISTRAȚIA FINANȚELOR PUBLICE

Administrația Finanțelor Publice a municipiului Arad: Asistență contribuabili (impozitul pe venitul global) - telefon 280633, 280733, int. 198 (persoane fizice) și 125 (persoane juridice) între orele 8,00-12,00. Informații suplimentare la www.finantearad.ro

TELEFOANE DE URGENȚĂ

POMPIERI 981; 251.212

AMBULANȚĂ ARAD - 961 sau **251.313**

POLIȚIE: 955

Numărul de centrală telefonică al I. J. P. (Inspectoratul Județean de Poliție) Arad: 207.100.

S. C. DISTRIGAZ-NORD S. A. TÂRGU MUREȘ

Sucursala de Distribuție a Gazelor Naturale Arad, Dispeceratul permanent - telefon 218.928; 256.928

DERANJAMENTE CURENT ELECTRIC 235.991

S. C. SALUBRITATE S. A. ARAD

Dispecerat între orele 7,00 - 19,00, tel.: 280.873

PROTECȚIA CONSUMATORULUI

B-dul Revoluției, nr. 50. Telefon: 257049

DIRECȚIA DE SĂNĂTATE PUBLICĂ - serviciul de permanență: 254.438

GARDA FINANCIARĂ

B-dul Revoluției nr. 79, telefon: 280971

INSPECTORATUL TERITORIAL DE MUNCĂ ARAD

Str. Episcopiei nr. 11-13, tel.: 211762, 211862, 257251

AGENȚIA JUDEȚEANĂ PENTRU OCUPAREA FORȚEI DE MUNCĂ

Str. Gheorghe Lazăr nr. 20, tel: 281998, 211791

POLIȚIA DE FRONTIERĂ: tel.: 959

ADEVĂRUL

Cotidian independent Arad

Editor: S.C. ADEVĂRUL Arad S.R.L.
COD FISCAL R 1681938 ● COD SICOMEX 19.604 ● CERTIFICAT J 02/1886 / 31X 1991 ● COD SIRUES 020956601 ● ISSN 1220 - 7489

Redacția și administrația: 310130 Arad, Bd. Revoluției nr. 81. Telefoane: SECRETARIAT - 281802, fax 280655, 280625; ADMINISTRAȚIE - CONTABILITATE - 281797; MICA PUBLICITATE - 210775; MAREA PUBLICITATE - 280904; CLUBUL PRESEI - 280989.

Consiliul de administrație: președinte - MIRCEA DORGOȘAN, telefon 281802, 280625; vicepreședinte - MIRCEA CONTRAȘ, telefon 280854; membri: LIZICA MIHUȚ, telefon 280070, ȘTEFAN TABUIA, telefon 280854, MIRCEA ȚIȘCĂ, telefon 280904.

Colegiul de redacție: ȘTEFAN TABUIA (redactor-șef), telefon 280854; MARCEL CANCIU (șef secție foto), telefon 281701; ALEXANDRU CHEBELEU (șef secție sport), telefon 281701; GABRIELA GROZA (secretar general de redacție), telefon 280854; VASILE FILIP (șef secție cultură-învățământ-tineret), telefon 280003; IOAN IERCAN (șef secție politică), telefon 280943; TRISTAN MIHUȚA (șef secție probleme sociale - investigații), telefon 281855; DORU SAVA (șef secție economic), telefon 281738; NICOLAE OPREAN (șef secție actualități), telefon 280003; MIRCEA ȚIȘCĂ (șef secție publicitate și difuzarea presei), telefon 280904; MIRCEA CONTRAȘ (vicepreședinte al consiliului de administrație), telefon 280854; MIRCEA DORGOȘAN (președinte al Consiliului de administrație), telefon 281802, 280625.

Tiparul executat la S.C. MEDIAGRAF S.A. ARAD, str. Feleacului F.N., telefon 250902, fax 250920

Adresa Internet http://adevarul.arad.ro

Horoscop

Miercuri, 18 februarie 2004

Berbec (21.03-20.04). Un proiect ce părea irealizabil revine în actualitate și capătă consistență.

Taur (21.04-20.05). Pe lângă partenerul stabil se ivesc beneficiari ocazionali. Căutați diverse desfătări extra domestice.

Gemenii (21.05-20.06). Astăzi porniți o campanie publicitară. Harnic și flexibil, puteți câștiga inima și sprijinul unui întreprinzător.

Rac (21.06.-22.07). Luați legătura cu cineva de departe. Calitățile sufletești și aspectul fizic contribuie la succes.

Leu (23.07-22.08). Astăzi reacționați prompt și cu folos. Puteți face o cucerire în deplasare.

Fecioara (23.08-22.09). Vă gândiți la un contract flexibil sau la cooptarea unui partener.

Balanța (23.09-22.10). Impresionabili, faceți ușor declarații de dragoste și promisiuni.

Scorpion (23.10-21.11). Apar jocuri strategice și conflicte de interese.

Săgetător (22.11-21.12). Sunt pe cale să se instaleze niște probleme în familie, dar nu vă alarmați. Ele pot fi aplanate cu ajutorul tandreței.

Capricorn (22.12-19.01). În lipsa unor date precise nu vă lăsați conduși de impresii și sentimente.

Vărsător (20.01-20.02). Nu duceți lipsă de idei și aderenți așa că porniți o ofensivă pe plan local, cu ecou la distanță.

Peștii (21.02-20.03). Deși lucrurile devin tot mai limpezi într-o problemă care vă preocupă, nu sunteți scutiți de surprize.

Luxten a renunțat la lucrările de întreținere a iluminatului public

(Urmare din pagina 1)

La celălalt punct - contractarea de servicii de întreținere - și-au anunțat participarea Elba, Luxten, AISEE, Flash Lighting Co. și Prodenergo SRL. Surpriza a venit din partea Luxten-ului, care, deși a cumpărat caietul de sarcini, nu a mai apărut la ora licitației.

Viceprimarul Emanoil Voicu, președintele comisiei de evaluare a licitației ne-a declarat că nu cunoaște motivele pentru care Luxten nu a mai apărut cu oferta, nefiind contactat de vreun reprezentant al firmei. Cu privire la oferte, vicele Voicu a fost cât se poate de rezervat: **„Legea nu îmi permite să fac nici un fel de declarații. Pot doar să spun că suntem dispuși să cheltuim din bugetul local suma de cinci miliarde de lei pentru cele două activități. La o primă privire am constatat că ofertele depuse ne avantajează, în sensul că pe acești bani vom putea face chiar mai multe investiții decât ne-am propus și am estimat."**

Pe de altă parte, de data aceasta, nu s-au consemnat nici un fel de nemulțumiri din partea firmelor participante, iar la încheierea proceselor verbale nu au fost formulate observații de către nici una dintre părți.

Marii nemulțumiți ai ultimei licitații, reprezentanții Elba Timișoara, au plecat satisfăcuți de modul în care au decurs lucrurile și așteaptă desemnarea câștigătorului, pe care îl vom cunoaște în maxim două-trei zile.

Bătălia finală este însă departe de a se fi încheiat, pentru că miza cea mare o reprezintă concesionarea sistemului de iluminat public. Primăria a trimis anunțul de licitație, spre publicare în Monitorul Oficial, urmând ca la sfârșitul celor 30 de zile regulamentare să se pună în vânzare caietele de sarcini.

Reamintim că la finele anului trecut, într-o primă etapă, concesionarea iluminatului a fost câștigată de Luxten, fapt contestat de firma „concurentă" Elba Timișoara, componentă a concernului Philips Lighting. Societatea timișoreană a mers până acolo încât s-a adresat justiției pe motiv că licitația nu a respectat normativele în vigoare. Printre alte motivații, conducerea firmei de pe Bega a învinuit Comisia de licitație că a atribuit iluminatul public unei firme care a prezentat o ofertă mai scumpă cu peste un milion de euro,

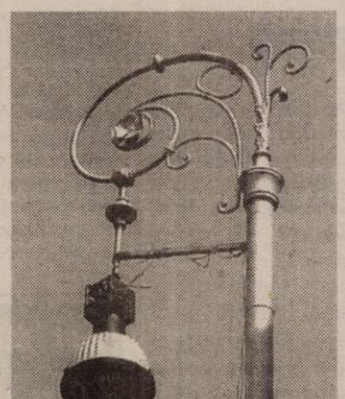

bani ce ar fi trebuit alocați de la bugetul local.

La primul termen al procesului, Consiliul Local nu s-a prezentat solicitând o amânare. Între timp, primăria a decis să anuleze licitația, având în vedere dezvăluirile apărute în presa locală, dar și noianul de nemulțumiri venit din partea participanților. Evident, Luxten, firma câștigătoare s-a declarat nemulțumită de decizia adoptată și a contestat, la rându-i, anularea licitației, complicând și mai mult lucrurile, pentru edilii locali.

Epidemie de rubeolă

Zilnic, la Secția Boli Contagioase a Spitalului Clinic Județean Arad se prezintă câte 5-6 cazuri de rubeolă, grupa de vârstă cea mai afectată fiind de la 10 la 12 ani. **„Numărul acestor afecțiuni este mult mai mare comparativ cu cel înregistrat anii trecuți. Pentru copii, boala nu prezintă un pericol major. Problema apare însă la femeile însărcinate, în cazul acestora boala având efecte mari asupra fătului, putându-se provoca chiar un avort spontan. De aceea recomandăm femeilor însărcinate evitarea apropierii de o persoană infectată cu acest virus"**, precizează dr. **Dana Oprea**, șef Secție Boli Contagioase - Pediatrie!

Aradul se confruntă, de asemenea, cu un număr destul de mare de cazuri de scarlatină, la ora actuală fiind spitalizate șase persoane.

Ambele boli se manifestă printr-o erupție la nivelul pielii, fapt pentru care se recomandă izolarea bolnavului, consumarea a cât mai multe lichide calde și dulci și mai ales, prezentarea la medic.

M. Popescu

Tipografia Mediagraf vinde la preț de producător hârtie pentru ambalaj

(simplă sau personalizată) la diferite dimensiuni, pentru persoane fizice și juridice.

De asemenea execută, la comandă, o gamă largă de imprimate și alte tipărituri.

Informații și comenzi la tel. 250.902 sau direct la sediul Tipografiei Mediagraf, str. Feleacului FN (lângă complexul Jackson), zilnic între orele 8-15.

Cronica măruntă

● În timpul unui control efectuat de către Inspectoratul Teritorial de Muncă Arad, societatea comercială Ravani S.R.L. Arad, a fost sancționată cu 15 milioane de lei și a primit și un avertisment. Patronul firmei a primit la muncă un minor care a prestat servicii pentru firmă timp de opt ore și nu șase cum ar fi fost legal. Mai mult decât atât, angajatorul nu l-a înscris pe minor nici în registrul general de evidență a salariaților...

● În urma unui accident, F. E. de 42 de ani din Arad a ajuns ieri dimineață în îngrijirile medicilor de la Unitatea de Primire Urgențe Ortopedie cu o fractură de gambă. Femeia se află în prezent internată la Spitalul Județean.

● **Gheorghe Calinciuc**, de 54 de ani, din Arad, este cercetat de polițiști în stare de libertate, fiindcă a condus, pe drumurile publice, un autoturism neînmatriculat și cu număr fals.

● **Teofil Alin Ciobănașu**, de 16 ani, din Pecica, a fost depistat la volanul unui autoturism, fără să aibă carnet de conducere, cum ar fi fost normal.

● **Gheorghe Covaci Birta**, de 28 de ani, din satul Galșa, comuna Șiria, nu a plătit, cu rea credință, pensia alimentară pentru cei doi copii minori ai săi, în perioada noiembrie 2003 - februarie 2004. Pensia se ridică la 1.160.000 de lei, bani de care micuții chiar au nevoie.

● **Radu Cristian**, de 30 de ani, din Cluj, este cercetat de polițiști în stare de libertate, pentru că a condus, pe drumurile publice, un autovehicul neînmatriculat și cu număr fals. „Curajul" l-a adus în situația de a da cu subsemnatul.

● Ieri, a rămas fără carnet de conducere, fiindcă a urcat la volan doar după ce a consumat niscaiva băuturi alcoolice, un singur arădean. Este vorba de **Zoltan Bajko**, de 37 de ani, care va putea fi văzut, timp de trei luni, doar pe trotuar.

Braconieri - prinși cu iepurii în desagă

În noaptea de 15/ 16 februarie, trei vânători au fost prinși în timp ce braconau, fără griji, în zona localității Nădab. Cei trei au reușit să împuște câte un iepure în momentul în care au fost observați, fapt pentru care, la ora actuală, sunt cercetați de polițiști în stare de libertate, pentru comiterea infracțiunii de care se fac vinovați. Cei care nu le-au dat iepurilor nici o șansă sunt **Florea Vidu**, de 53 de ani, **Iosif Tuluc**, de 53 de ani, ambii din Arad, respectiv **Petru Nicolae Corb**, de 33 de ani, din Horia.

Eugenia Pantea

La Finanțe - noi formulare

Finanțele arădene înștiințează agenții economici că pentru obligațiile declarative aferente lunii ianuarie 2004 trebuie să folosească noile formulare ale „Declarației 100 privind obligațiile de plată la bugetul general consolidat" și „Decontului de taxa pe valoarea adăugată" (aprobate prin OMFP 281/2004, respectiv OMFP 256/2004). „Aceste două acte normative aduc câteva noutăți: declarația 100 cuprinde și obligațiile privind contribuțiile sociale, cuprinse inițial în declarația 102, iar decontul de TVA ține loc și de cerere de rambursare a TVA", spune purtătorul de cuvânt al Finanțelor, Călin Arusti.

Programul informatic folosit la prelucrarea și listarea declarațiilor poate fi procurat gratuit de la unitățile fiscale din județ sau poate fi descărcat de la adresa www.finantearad.ro, rubrica programe utile.

G. K.

Arădenii văd agricultura biologică la Nürnberg

Un grup de agricultori arădeni va participa vineri la Biofach, Târgul internațional de agricultură ecologică din Nürnberg. „Avem în program, desigur, vizitarea târgului și numeroase întâlniri cu agricultori și asociații de producători în sistem ecologic. La întoarcere, în Austria vom vizita trei ferme axate pe producție ecologică", spune ing. Leonard Zoriti, șef serviciu consultanță la CJCA Arad.

Piața europeană este deficitară în produse de tip bio, doar 20% din aceasta fiind acoperită cu produse comunitare. Or, aceasta constituie o șansă pentru noi. Agricultura românească poate face relativ ușor conversia spre producția bio. Raportul conținut de azot, substanță activă la hectar, este la noi de 25kg/ha față de media europeană de 350-450 kg/ha. În plus, forța de muncă din agricultură este ieftină. Produsele ecologice fiind, se știe, mari consumatoare de manoperă. Poate că în final nu vom mai culege noi căpșunile spaniolilor. În fond, și noi le putem produce.

Doru Sava

Hoți mărunți - descoperiți asupra faptului

Ioan Sofineț, de 49 de ani, respectiv **Gheorghe Hodan**, de 17 ani, din Neudorf, au fost prinși în timp ce sustrăgeau diverse subansamble de la sistemul de irigare de pe raza localității. Polițiștii îi cercetează, pentru fapta lor, în stare de libertate.

La fel sunt cercetați și **Radu Movilă**, de 18 ani, respectiv **Alin Movilă**, de 22 de ani, din Vânători. Cei doi au fost prinși în timp ce sustrăgeau benzină din rezervorul unui autoturism parcat pe raza orașului Chișineu-Criș. Cu siguranță, după ce vor scăpa de polițiști, vor alimenta de la stație.

Eugenia Pantea

Copil dispărut!

VAS ARNOLD, un băiețel de 11 ani din Olari a dispărut de la domiciliu, duminică, 15 februarie a.c., în jurul orelor 16.00. Este brunet cu ochi căprui și vorbește românește stâlcit. În momentul dispariției, băiatul purta pantaloni de blugi maro, căciulă roșu cu alb, geacă neagră, cu model pe mâneci și ghete gri.

Persoanele care pot da informații în acest caz sunt rugate să contacteze familia Vas la nr. de telefon: 0745675940.

Licitație

Episcopia Ortodoxă Română Arad, arendează prin licitație cu strigare teren arabil în suprafață de 10 ha, situat la 3 km de Arad, în drum spre Curtici.

Licitația va avea loc în data de 23 februarie, la orele 10, la sediul Episcopiei (str. Episcopiei, nr. 60-62). Informații suplimentare la telefon 281856 și 281872.

Bursa locurilor de muncă pentru femei

Prima acțiune majoră pe 2004 a Agenției Județene pentru Ocuparea Forței de Muncă Arad, în vederea prevenirii și reducerii șomajului prin angajarea de către agenții economici cu capital de stat, privat și mixt a persoanelor aflate în căutarea unui loc de muncă, este **„Bursa locurilor de muncă pentru femei"**. Evenimentul, dedicat în exclusivitate reprezentantelor sexului frumos aflate în căutarea unui loc de muncă, va desfășura în 5 martie a.c. O dată aleasă semnificativ, între mărțișor și Ziua Femeii.

Locul de desfășurare este sala Bingo, din Piața Gării, nr. 11, începând cu orele 08,30. Toți agenții care doresc să participe sunt rugați să se adreseze din timp AJOFM Arad pentru depunerea ofertelor locurilor de muncă. Acestea pot fi depuse la sediul agenției, strada Gheorghe Lazăr, nr.20, camera 108 sau prin fax la numerele 211.230, 214.311.

Dacian Toduța

Discuții fără finalitate

Edilii locali - în criză de soluții pentru stația de epurare de la Indagrara

O nouă rundă de negocieri s-a consumat în ședința Comitetului Operativ Consultativ de ieri, asupra modului în care se va rezolva problema stației de epurare de pe platforma industrială a orașului. Actuala stație de epurare este depășită, parametrii la care lucrează nu sunt suficienți pentru curățarea apelor deosebit de încărcate cu substanțe grele, care se deversează în Mureș.

Există o soluție pe termen lung, prin accesare de fonduri ISPA, dar situația este de așa natură încât nu se mai poate aștepta încă trei ani. Astfel că, în ședințele trecute s-a analizat o variantă provizorie care ar însemna o stație de pompare nouă și o conductă care să ducă apele de la Indagrara în rețeaua de colectare a municipiului. Costul estimativ este de 6 miliarde de lei, dar edilii locali au ajuns la concluzia că soluția este departe de a fi viabilă.

Specialiștii de la Regia de Apă Canal au informat că această conductă ar trebui să traverseze cartierul Aurel Vlaicu și să se racordeze la rețeaua de colectare din Piața Spitalului. **„Prin urmare nu am face decât să mutăm mirosurile care emană de la acele ape, din Zona Industrială în cartierul Aurel Vlaicu."**

Ajuns puțin mai târziu la ședință, viceprimarul Emanoil Voicu, care ar trebui să semneze alocarea celor șase miliarde, a exclus cu orice preț varianta cu pricina: **„Dacă semnez așa ceva, mă împușcă lumea. Ce ar însemna să primim reclamații de la un cartier întreg, unde nu se vor mai putea nici deschide geamurile. Cu șase miliarde de lei fac canalizare în Bujac și o termin pe cea din Grădiște. Eu nu bag banii în pământ, să nu ne alegem cu nimic."**

Până la urmă, reprezentantul firmei Prodcom Andante, societate considerată a fi sursa celor mai grele ape deversate, și-a declarat disponibilitatea de a face o stație de preepurare, în colaborare cu încă două-trei firme, care prin procesul tehnologic elimină ape greu de epurat.

Discuțiile vor continua peste două săptămâni, după întâlnirile cu toți agenții economici din zonă care folosesc stația de la Indagrara.

Sorina Ambruș

Comunicat de presă

Universitatea „Aurel Vlaicu" din Arad este acreditată pentru organizarea de Cursuri în vederea obținerii Certificatelor de Competență Lingvistică Cambridge, First Certificate, sub egida Consiliului Britanic. Cursurile vor începe la 1 martie a.c. și vor fi coordonate de as. univ. Manuela Margan, as. univ. Claudiu Margan și as. univ. Oana Corondan, care au fost acreditați de un reprezentant autorizat al Consiliului Britanic de la Timișoara. Cursurile vor fi finalizate cu examene, lucrările candidaților urmând să fie corectate la Cambridge. Înscrierile pentru aceste cursuri se pot face la secretariatul facultății de Științe Umaniste din cadrul Universității „Aurel Vlaicu", în pavilionul M din Micălaca, la parter. Universitatea „Aurel Vlaicu" a fost acreditată și pentru organizarea de cursuri de pregătire și examene pentru obținerea B.E.C. (British Economic Certificate), tot sub egida Consiliului Britanic.

Informații: secretariatul facultății de Științe Umaniste.

Rector,
prof. univ. dr. Lizica Mihuț

În atenția conducătorilor auto
Doriți să călătoriți mai ieftin?

RO SERVICE INTERNAȚIONAL *vă oferă instalații de gaz import Italia pentru autoturisme:*

- Garanție 18 luni și postgaranție
- Omologate R.A.R., ISCIR, conform normelor europene Euro 3
- Prețuri avantajoase

Informații la telefon 0257/265.880 sau la sediul firmei, str. Dosoftei nr. 2 Arad, (la piciorul podului din Micălaca).

Pasageri clandestini

Pentru combaterea traficului de persoane și a evaziunii fiscale, Inspectoratul Județean al Poliției de Frontieră în colaborare cu Direcția Poliției de Frontieră Oradea au organizat o acțiune comună pe șoseaua Arad-Nădlac.

Printre mașinile controlate, s-a nimerit să fie tras pe dreapta și un microbuz al unei firme din Galați, care efectuase o cursă ocazională în Italia. La întoarcere, conform foii Interbus, autovehiculul trebuia să fie gol dar, cu toate acestea, în el se aflau șapte pasageri. Doi dintre ei se întorceau din Italia, iar ceilalți cinci s-au îmbarcat în Ungaria, fiecare plătind 40 de euro, fără a primi bilete de călătorie.

„Aceasta este o practică destul de des întâlnită. Chiar dacă nu ar trebui să se întoarcă în țară cu pasageri, firmele nu respectă acest lucru și încasează niște sume nelegale, care nu sunt înregistrate nicăieri. În cazul de față, avem de-a face cu o evaziune fiscală și au fost întocmite actele premergătoare, urmând ca dosarul să fie înaintat Parchetului de pe lângă judecătoria Arad", a declarat **Bogdana Tontu**, subinspector în cadrul Poliției de frontieră.

Sorina Ambruș

MIERCURI, 18 FEBRUARIE 2004

TVR 1
7,00 Jurnalul de dimineață
8,00 Bună dimineața, România!
9,15 Desene animate
10,00 Vector III - rel.
11,00 Dragă, am micșorat copiii! - s.
12,00 Poveste fără sfârșit
13,00 Destine secrete - s.
14,00 Jurnalul de prânz
14,30 Oameni ca noi
15,00 Fotbal. Meci amical: România - Georgia - live
17,00 TVR în direct
17,30 Sânge de țigan - s.
18,30 Agenția de plasare
19,00 Jurnal * Meteo * Sport
20,00 Hitler - ascensiunea răului - dramă, coprod., 2003, p.
21,40 Gafe, bîlbe
22,00 Foc încrucișat
23,00 Jurnalul de noapte
23,30 Nocturne
0,30 Oaspete de iarnă - dramă, coprod., 1997
2,25 Jurnal
3,25 Vector III - rel.

TVR 2
7,00 Documentar - rel.
8,00 Miracole - s., rel.
9,00 Rauzan - s., rel.
9,45 Rebelii - s., rel.
10,30 Semnul iubirii
10,40 Tonomatul DP2
12,30 Puls 2003 - rel.
13,00 Știri
13,15 Magazinul studiouri teritoriale
14,00 Desene animate
15,00 Parnasul
16,00 Conferința de presă
17,00 Știri
17,05 Viața la țară
17,30 Panoramic sud-vest (emis. în lb. maghiară)
18,00 Sănătatea ta
18,15 Zona IT
18,30 Știri regionale
18,50 La limită
19,00 Miracole - s.
20,00 Telejurnal
20,30 Acces la succes
21,00 Rauzan - s.
22,00 Râul speranței - dramă, Franța, '95, p. a II-a
23,45 Eurofotbal
0,45 Auto club - rel.
1,15 Concert - rel.
2,15 Râul speranței - f. rel.
4,00 Eurofotbal - rel.

PRO TV
6,00 Teo - rel.
7,00 Știrile Pro TV - Ziarul dimineții tale * Ce se întâmplă doctore?
9,00 Omul care aduce cartea
9,10 Tânăr și neliniștit - s., rel.
10,30 Bucătăria lui Radu - rel.
11,30 Glorie și onoare - istoric, cu Amza Pellea
13,00 Știrile Pro TV
13,20 Jacques Cousteau - Incursiune în adâncuri - doc.
14,15 Seinfeld - s., rel.
15,10 La Bloc - rel.
16,00 Tânăr și neliniștit - s. (AP)
17,00 Știrile Pro TV * Vremea
17,45 Teo
19,00 Știrile Pro TV
20,10 Călători prin timp - acțiune, SF, SUA, 1999
22,00 La Bloc (12)
22,30 Chestiunea zilei
23,00 Știrile Pro TV
23,45 Seinfeld - s. 2 ep.
0,45 Mission Hill - Cartierul trăsniților - s. (12)
1,15 Știrile Pro TV
2,15 Glorie și onoare - f. rel.

TV ACASĂ
6,30 Povești adevărate - rel.
7,00 Valentina, grăsuța mea frumoasă - s., rel.
8,00 Iubire cu două fețe - s., rel.
9,15 Îndoiala - s., rel.
10,15 Legături de familie - s., rel.
12,05 5' shopping - rel.
12,30 Învață spaniola cu Victor - rel.
12,45 Iubire fără de păcat - s. (AP)
13,40 Între iubire și ură - s. (AP)
15,15 Clona - s.
16,30 Îndoiala - s.
17,25 Vremea de acasă, horoscop
17,30 Povești adevărate
17,55 Rețeta de Acasă
18,10 Amazoana - s.
19,00 Îngerul nopții - s. (AP)
20,00 Valentina, grăsuța mea frumoasă - s.
21,00 Legături de familie - s. (AP)
23,00 5' shopping
23,10 Iubire cu două fețe - s. (12)
0,00 Clona - s. (AP)
1,00 Povești adevărate - rel.
1,30 Chat Acasă

HBO
8,00 Nici un pas înapoi - dramă, Spania, 2001 (12)
9,40 Pe platourile de filmare
10,05 Bertie & Elizabeth - dramă, Anglia, 2002
11,50 Prietenele - dramă, 2001
13,25 Lupii - aventuri, Norvegia, 2003
14,55 Furios și uite - acțiune, 2001
16,45 Un defect de familie - dramă, It., 2002
18,20 Nici un pas înapoi - dramă, Spania, 2001 (12)
20,00 Războiul lui Tom Hart - dramă, 2002 (12)
22,05 În patru - comedie, 2000 (12)
23,30 Vlad Nemuritorul - thriller, România, 2002 (16)
1,05 Gașca de nebuni - comedie, 2000 (12)

PRIMA TV
7,00 Focus 07
9,45 ANDOgrafia zilei
9,55 Clip Art
10,00 Sunset Beach - s., rel.
11,00 În familie - s.rel.
11,42 ANDOgrafia zilei-rel.
11,45 Uite cine râde acum - rel.
12,30 Prietene și rivale - s.(AP)
14,00 Minute de milioane
15,30 În familie - s. (AP)
16,00 Sunset Beach - s. (AP)
17,00 Uite cine râde acum. Cu Toma Dimitriu
17,30 Poliția în acțiune
18,00 Focus
19,00 Strictul necesar - comedie, SUA, 1991
21,00 Cronica cârcotașilor
23,00 Focus plus
23,45 Mutant X - s. rel.
0,40 Clip Art
0,45 Câștigul nopții - rel.
2,30 Chat TV

ANTENA 1-TV ARAD
6,00 Păcatul - s., rel.
7,00 Observator
8,00 Știri Arad - rel.
8,25 Reportajul săptămânii - rel.
8,40 Divertisment
9,00 Îngerii lui Charlie - s., rel.
10,00 Soledad - s.
11,00 Isabella - s.
12,00 Tineri și rebeli - s.
13,00 Observator
13,15 Tonul câștigător
14,15 Îngerii lui Charlie - s.
15,10 MacGyver - s.
16,10 Publicit, Promo
16,15 Emisiune în lb. germană
16,30 Știri TVA
16,55 Publicitate
17,00 Brigada mobilă
17,45 Din dragoste
19,00 Observator * Meteo * Sport
19,56 Publicitate
20,00 Amenințare subterană - thriller, SUA, 2000
22,00 Observator
22,15 Știri TV Arad
22,35 Marius Tucă show
23,35 Gheorghe - (talk-show)
0,35 Brigada mobilă - rel.
1,00 Soledad - s., rel.
1,45 Isabella - s., rel.
2,30 Observator

RCS
9,00 Desene animate
9,30 Știri RCS 1 - rel.
10,15 Tradiții și folclor - cultural
10,30 Farmacia de serviciu - s.
11,15 Dulce ispită - s.
12,00 Atitudini - informativ
13,00 Convietuiri - minorități
13,30 Știrile RCS 2 - rel.
14.10 Videoclipuri
14,30 Dulce ispită - s.
15,15 Videoclipuri
15,30 Alegerile inimii - film (AP)
17,00 Muzică populară - divertisment
17,20 Emis. ICOS-rel.
17,20 Părinți și copii
17,30 Știrile RCS
18,10 Cartierul chinezesc din America - film (12)
19,45 Lumea adâncurilor
20,00 O oră cu Dani Dascălu - informativ
21,00 La Nord de paralela 60 - s
22,00 Știrile RCS
22,40 Matineul de la miezul nopții - film (16)
24,00 Închiderea programului

B1 TV
7,00 Calendar; 7,25 Info economic; 7,30 Știri; 8,00 La limită - rel.; 8,30 Ne privește - rel.; 9,30 Fan X; 11,00 Top joc TV; 12,00 Gala - rel.; 13,30 Desene animate; **14,15 Beverly Hills, 90210** - s., rel.; 15,30 Ne privește; 16,30 Viața în direct; 17,55 Info economic; 18,00 Știri; 18,45 Info economic; 18,50 Max It; **19,00 Beverly Hills, 90210** - s.; 19,55 Info economic; 20,00 Știri; 20,30 Gala; 22,00 Nașul; 23,45 Viața în direct - rel.

TV SPORT
9,00 Telesport; 9,30 Hat-trick; 11,00 Primera Division; 13,00 Fotbal american NFL; 15,00 Premier League; 17,00 Cronica microbiștilor; 18,30 Telesport; 19,00 Lumea sportului; 19,30 Hochei NHL; 21,30 Observatorul sportiv; 22,00 Telesport; 22,30 Fotbal Ligue I Franța; 0,00 Telesport

NAȚIONAL TV
8,00 Trimineața
10,15 Gioconda fără surâs - f. rel.
12,00 Oameni formidabili - rel.
13,00 Miezul problemei - rel.
14,00 Mr. Bean - rel.
15,05 Detectivi în Paradis - s.
16,00 Trădata - s.
17,45 Horoscopul de mâine
18,00 Naționala de bere
18,30 Tânăr și Fresh
18,50 Știri
19,50 Țara lu' Papură Vouă
20,00 Mr. Bean
21,00 Miezul problemei
22,00 Serenadă pentru etajul XII - f. 1976
0,00 Știri
0,30 Balada presei
0,45 Horoscopul de mâine - rel.

REALITATEA
7,00 Jurnal; 7,15 Revista presei; 8,15 Trezirea la realitate; 11,15 100%; 12,00 Jurnal; 12,45 Revista presei; 13,00 Știrea de la ora 22; 14,15 În centrul atenției; 15,15 Realitatea medicală; 16,00 Jurnal; 16,55 No comment; 17,15 Audiența în direct; 18,00 Jurnal; 18,55 Pastilă; 19,15 În centrul atenției; 20,15 100%; 21,00 Jurnal; 21,55 Pastilă; 22,00 Știrea de la ora 22; 23,00 Jurnal; 23,55 Pastilă; 0,00 Jurnal

Redacția Adevărul nu își asumă răspunderea pentru modificările ulterioare intervenite în programele TV

Procuratura a finalizat ancheta de la Vladimirescu

Adulții din Casa „David" sunt nevinovați

(Urmare din pagina 1)

Au descoperit, astfel, că minorul avea hemoragie internă, datorată unor leziuni ale splinei. Au bănuit, ca atare, că micuțul a dobândit leziunile în urma unor lovituri, anunțând, cum era și firesc, Poliția.

Ancheta

A fost demarată o anchetă amplă, fiind luați la întrebări atât părinții sociali din Casa David, cât și îngrijitorii de acolo, respectiv vecinii etc. Dosarul, spre a fi cercetat în conformitate cu importanța pe care o avea, a fost repartizat unuia dintre greii Procuraturii arădene, respectiv procurorului **George Vlai**. Acesta ne-a declarat: **„Am acordat cazului o atenție deosebită. În general, situațiile în care sunt implicați minori sunt tratate cu foarte multă atenție. În fine, după ce am audiat absolut toți adulții despre care s-a presupus că ar fi putut fi implicați în agresarea minorului; am ajuns la concluzia că leziunile interne ale copilului au survenit din cu totul alte motive și nu din pricina unor lovituri care i-au fost aplicate. Inclusiv medicii chirurgi au opinat că nu pot preciza cu exactitate momentul în care acele leziuni s-au produs. Ca atare, s-a exclus total posibilitatea ca ele să fi survenit în noaptea în care micuțul a fost dus la spital. În plus, vecinii Casei David, din Vladimirescu, au declarat că niciodată nu au sesizat ca micuții să fie agresați în vreun fel sau altul și că aceștia sunt îngrijiți destul de bine. Am dispus, în consecință, scoaterea de sub urmărire penală a celor doi părinți sociali de la casa de tip familial, respectiv a celor doi îngrijitori cercetați. Mai mult, unul dintre ei, cel care a fost de serviciu în noaptea când micuțului i s-a făcut rău, și-a dat demisia. Nu a vrut să mai treacă prin așa ceva vreodată."**

Procurorul **George Vlai** a mai spus că singurul lucru care li se poate imputa supraveghetorilor de la Casa David ar fi că **nu sunt absolut tot timpul cu ochii pe copii. S-ar putea, astfel, ca micuțul operat la Arad să fi fost lovit de unul dintre colegii lui mai mari. El fiind cel mai mic, s-ar fi putut ca unul dintre băieții mai măricei să-i fi sărit, din joacă, pe abdomen, provocând ruperea splinei. Este cea mai plauzibilă explicație care se poate da. Ba, mai mult, nici topografia**

Procurorul Vlai este convins, cu argumente solide, că micuțul nu a fost lovit de adulții care-l aveau în îngrijire.

locului nu vine în sprijinul teoriei conform căreia unul dintre adulți ar fi lovit copilul. Acolo sunt tot felul de obiecte de mobilier, cu diverse conformații, în care cel mic s-ar fi putut lovi, fără să fie văzut de nimeni, având în vedere că abia începuse să umble..."

***

La ora actuală, activitatea Casei de tip familial „David" a fost reluată. Micuțul de doi ani s-a reîntors la părinții săi sociali și se simte foarte bine. Direcția pentru Protecția Copilului monitorizează Casa îndeaproape, spre a remarca eventualele disfuncții care ar putea apărea.

Foto: Ștefan Matyaș

Popa vs. Popescu și Falcă

Au fost trei, au mai rămas doi. Al treilea, liberalul Mihai Calimente, și-a făcut mea culpa și Dorel Popa l-a iertat. La procesele contra lui Gavril Popescu și Gheorghe Falcă, primarul nostru nu renunță. Sau, pentru exactitate, spunea că ar fi de acord să-și retragă plângerile dacă respectivii declară pentru public că n-au argumente împotriva lui Dorel Popa. Cum ar veni, că au vorbit fără de ei, că au greșit, că au spus neadevăruri. Sigur, mai orgolioși decât domnul Calimente (care, mă gândesc, poate că nu și-a schimbat crezul, acela că Dorel Popa și-ar fi însușit ceva comisioane, foloase necuvenite etc., dar, cum nu poate dovedi, s-a retras cuminte, în banca sa), Gavril Popescu și Gheorghe Falcă n-or să dea înapoi niciodată. Cel puțin asta este impresia pe care ne-o lasă.

Problema este că nici Dorel Popa nu va renunța. Este acesta un proces politic, cum spune Teodor Meleșcanu, avocatul lui Gavril Popescu? Sigur că este. Aici e vorba de o altă față a bătăliei electorale, pe care Dorel Popa are tot interesul s-o poarte și la tribunal. Primarul și președintele PSD a înțeles că procesele sunt în avantajul său. În primul rând, arată alegătorilor că nu se teme de a se expune în fața instanței. Acuzatorii săi n-au decât să dovedească faptul că ar fi corupt, că a luat mită etc. Dacă pot. Nu pot? Ei bine, dacă Popa nu poate fi dovedit, va ieși învingător de două ori. O dată, că va fi declarat „negustor cinstit". Or, pentru imaginea candidatului Dorel Popa la realegerea sa ca primar, onorabilitatea este un bonus important. În al doilea rând, și acesta este câștigul cel mare pe care mizează Dorel Popa, adversarii săi politici vor fi mai timorați, vor avea grijă ce spun și cum spun la adresa primarului. Adică, amenințarea cu tribunalul devine un fel de baubau pentru adversarii primarului. Și, evident, un atú psihologic deloc de neglijat, cu care acesta va putea manevra în campania electorală.

Așadar, Dorel Popa are tot interesul ca procesele contra opozanților săi înverșunați, Gavril Popescu și și Gheorghe Falcă, să continue. Îi va plimba, îi va stresa, va încerca să-i țină în frâu. Din păcate pentru cei doi „pârâți", nu văd cum aceste procese le-ar fi de folos și lor. O singură oportunitate ar avea: să probeze că afirmațiile lor au fond, că Popa e vinovat.

Le va fi însă foarte greu, ca să nu mai vorbim că până la alegerile din 6 iunie lucrurile nu vor fi lămurite. Tot ce-ar putea face, în aceste condiții, ar fi să mențină pentru opinia publică o stare de incertitudine, în așa fel încât cetățeanul să nu știe cine are dreptate, cine este vinovatul, dacă Dorel Popa este curat ori ba. Este maximum ce pot obține și asta, oricum am lua-o, este mai puțin decât câștigă primarul de pe urma întâlnirilor de la tribunal.

Tristan Mihuța

Fundația Româno- Germană

Oamenii învață să câștige altfel o pâine

● Cei din pușcărie bat tastatura calculatorului

După Revoluție, în vocabularul curent au apărut cuvinte noi, neutilizate până în 1989. Printre acestea doar câteva: șomaj, reduceri, cu teribile implicații în rândurile oamenilor, care de atunci au fost nevoiți să înfrunte o nouă presiune, grija zilei de

Foto: Viorel Musca

mâine. În cascadă, termenii amintiți mai sus au adus un alt grup de cuvinte: reconversie profesională, plăți compensatorii. Cuvinte care în cele mai multe situații au rămas doar la nivel de concept teoretic. Nu în toate cazurile, desigur. Însă exemplele negative predomină. Din păcate. Totuși, există situații în care se și face ceva pentru un om care a rămas fără un loc de muncă sau, care pur și simplu mai vrea să învețe o meserie.

Fundația Româno- Germană din Vladimirescu oferă o șansă celor amintiți anterior. Totul a început cu peste un deceniu în urmă cu învățarea meseriei de tâmplar, pentru „proaspeții" șomeri. Mulți dintre absolvenți, mai ales cei din primele promoții, au ajuns să trăiască pe propriile picioare, deschizându-și o mică afacere. Bineînțeles, în domeniul prelucrării lemnului.

Cu trecerea anilor, F. R. G. s-a orientat și spre alte meserii, solicitate pe piața forței de muncă din județul Arad. Dotările, specialiștii care predau implică niște cheltuieli. „Principala noastră sursă de finanțare este asigurată de către Agenția Județeană de Ocupare a Forței de Muncă Arad, diferența fiind acoperită din surse proprii", spune ing. Adrian David, directorul F. R. G. Vladimirescu. Menționăm că șomerii beneficiază de gratuitatea cursurilor, costurile acestora fiind acoperite de către AJOFM Arad. Pentru buna funcționare a activităților curente, restul resurselor financiare sunt atrase din taxe de școlarizare, cantină și cazare, dar și din prestații către terți. Acestea sunt: uscarea materialului lemnos și ascuțirea sculelor.

În ultimii ani, Fundația a câștigat o serie de proiecte finațate din programe Phare și ale Băncii Mondiale, dar și din alte surse. Un asemenea exemplu este și un curs de confecționere pentru 15 tinere provenite din case de copii și care urmau să fie scoase din acele centre, datorită vârstei. Cursul, cazarea și masa tinerelor a fost finanțat de landul german Baden- Würtenberg. „Acum suntem la a treia serie de fete care provin din acest mediu", adaugă directorul David.

Pe lângă cursurile devenite tradiționale de tâmplar universal și tâmplar manual, aici doritorii pot învăța și meseriile de: bucătar, ospătar, operator calculatoare, funcționar economic, confecționer îmbrăcăminte, coafură, pedichiură, mecanic auto, cât și cursuri de limba germană.

De câtva timp, Fundația asigură unele cursuri și la Penitenciarul Arad și anume: calculatoare, zidar și tâmplar manual. „La calculatoare e cea mai mare solicitare. Până acum avem 80 de absolvenți, dar sunt mereu doritori. Oamenii noștri au lucrat foarte bine acolo și nu au avut nici o problemă", precizează David. Este o șansă pe care F.R.G. o dă acelor oameni, în contextul în care se tot bate monedă pe tema resocializării celor închiși, însă doar la... conferințe.

Pentru viitor, Fundația dorește diversificarea activității și îmbunătățirea dotării tehnice. „Este o preocupare zilnică, însă trebuie găsite cele mai bune formule, desigur orientate spre cerințele pieței forței de muncă", conchide directorul Adrian David.

G. Constantinescu

Electoratul nostru nu mizează pe viitori pesediști

● *Consideră Gheorghe Seculici, președintele PD Arad*

– Domnule președinte, Partidul Democrat primește lovitură după lovitură. Atacuri concertate din partea PSD, pierderi de membri, unii importanți și, mai recent, ruperea partidului prin plecarea lui P. Roman și a altor membri din PD. Vremuri grele!...

– N-am cum să contest ceea ce spuneți dvs., dar vă propun să privim și jumătatea plină a paharului. D-l P. Roman de mult nu mai face nimic pentru Partidul Democrat. Eventual, l-a sabotat. Și, ca el, toți cei ce s-au gândit să părăsească partidul. Cu alte cuvinte, aceștia, în frunte cu d-l Roman au fost un balast pentru partid. Când zbori cu aerostatul, ca să te înalți, arunci balastul. Ei s-au aruncat singuri. Și sunt în cădere liberă. D-l Petre Roman, la înțelegere cu PSD, în speță cu Ion Iliescu, și-a făcut un partid ca să aibă cu ce negocia cu d-l Iliescu. Asta, în primul rând. În al doilea rând, PSD, prin plecarea lui P. Roman și a unor membri din PD, miza pe o lovitură de grație dată PD. Este politica PSD pe care o știe toată lumea. Nimic nou.

– Va trebui să recunoașteți că este o lovitură pentru PD.

– Nu atât de mare după cum se spera. Și ca să revin la jumătatea plină a paharului. Toată presa vorbește despre necesitatea unei noi clase politice, mai profesionistă și mai cinstită. Dintre toate partidele, PD a făcut cei mai mari pași în această direcție. Exemple sunt destule, atât la nivel județean, cât și la nivel central. Schimbul de generații, ca orice schimb din mers, presupune frământări și sincope, dar eu zic că PD a trecut bine peste aceste probleme. Chiar d-l Băsescu a spus că de la anul nu va mai candida pentru șefia partidului. Spre deosebire de dl. P. Roman care, dacă era un politician puternic și lipsit de orgolii, ar fi rămas în partid și ar fi luptat din interior pentru idei și principii, așa cum însuși a recomandat la un moment dat, când din partid au plecat A. Severin și alți lideri ai PD. Așadar, el nu și-a respectat propriile indicații și principii de conduită politică.

– Și la Arad se conturează un grup care deja a anunțat plecarea din PD.

– Așa este, după ce m-au asigurat că nici nu se gândesc la așa ceva. Mai mult, încearcă pe toate căile racolarea de membri ai PD. Nu caracterizez acest mod de a proceda, pentru că, la urma urmei, așa înțeleg ei relațiile umane și politice. Există destui oameni de valoare care nu fac politică și pot lua locul celor care pleacă. Toată problema e să-i determinăm pe acești oameni de valoare să se implice în politică. Ceea ce nu e prea ușor.

– Problema este în ce măsură plecarea unor membri de partid va afecta electoratul PD.

– Cred că s-a observat din sondajele de opinie că, cu toate loviturile primite, electoratul PD a rămas constant. Ce-i drept, n-am crescut în sondaje, dar nici nu am scăzut. Electoratul nostru are încredere în noi. De ce are încredere? Pentru că vede în noi un partid de oameni corecți, competenți și cinstiți. PSD este plin de corupți și apar mereu în paginile ziarelor. A auzit cineva de un pedist corupt care să apară în paginile ziarelor sau la televizor? Nu se întâmplă așa ceva, iar oamenii sunt atenți la hoți și la bandiți. Aproape toți hoții și bandiții ori sunt membri ai PSD, ori au legătură cu PSD.

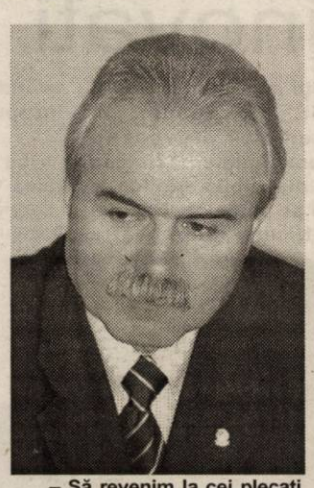

– Să revenim la cei plecați din PD.

– S-a demonstrat că partidele de buzunar nou înființate nu sunt credibile, nu au audiență la electorat și dispar cu timpul singure sau fuzionează cu alte partide mai mari. Forța Democrată nu va face excepție. Ori dispare singur, ori va fuziona cu PSD, a doua variantă fiind mai credibilă. Și într-un caz, și în altul, electoratul PD nu mizează pe perdanți sau pe viitori pesediști. De acest lucru sunt foarte sigur.

I. Iercan

„Evoluția" lui Edeleni Coloman

(Urmare din pagina 1)

Numai că, cu această ocazie, d-na Junjan, încercând să fie corectă, și-a dat foc la valiză. D-l Edeleni nu avea nevoie de oameni corecți și cinstiți în jurul lui. El avea nevoie de subalterni orbi și obedienți. Au urmat șicane pentru d-na Junjan, destituiri, procese și multă mizerie. D-l Edeleni Coloman crede că Gospodărirea Comunală e feudă personală și se comportă în consecință. Justiția s-a pronunțat, dar Edeleni Coloman nu bagă în seamă justiția. El are propriile legi și le sfidează pe cele ale națiunii.

Întrebat într-o anchetă a ziarului nostru despre situația d-nei Junjan, Edeleni Coloman a încercat să facă uz de trafic de influență, în loc să răspundă la întrebări. N-a ținut cu traficul de influență, dar a dat o replică. Numai că, d-l Edeleni nu a răspuns la subiect și a încercat să deturneze prin mijloace staliniste obiectul problemei. Și-a pus angajații, - în zi de salariu, nota bene - să semneze o fițuică împotriva d-nei Junjan. Și-a amintit, probabil, tovarășul Edeleni de denunțurile de pe vremea lui Dej când prin astfel de scrisori semnate de ***„reprezentanții poporului"*** au fost aruncați în temniță mii de oameni.

Cu replica pe care a dat-o, d-l Edeleni și-a dat examenul. Mergând pe ideea de ***ignoratio elenki*** (pe românește, tradus mai liber, ignoratio elenki înseamnă să vorbești despre pere, când, de fapt subiectul e despre mere, altfel spus, să ignori subiectul discuției), d-l Edeleni bate câmpii - și nici măcar n-o face cu grație - vorbind ce-i convine lui și nu despre ceea ce s-a scris cu o zi înainte în ziar. Crede că lumea e proastă și poate fi dusă de nas. Crede greșit.

De fapt, același procedeu l-a practicat d-l Edeleni și la o confruntare pe care a avut-o la RCS cu Gheorghe Seculici într-o problemă foarte controversată la nivel de Arad. Primarul Dorel Popa este învinuit că a băgat bețe în roate Agenției Naționale de Locuințe și, drept consecință, în Arad s-au construit foarte puține locuințe de către ANL. D-l primar Popa a aruncat vina - deci a recunoscut, implicit, că există aici o vină - asupra Proiect S.A. (firmă condusă de Gh. Seculici) care, cică, n-ar fi făcut proiectele cerute de ANL. La emisiunea de la RCS, Gh. Seculici a venit blindat cu documente din care reieșea că Proiect S.A. și-a făcut datoria și a trimis proiectele la ANL. Mai mult, Proiect S.A. nu a primit cele 650 de milioane pe care trebuia să le primească pentru proiecte. Văzând dovezile irefutabile, Edeleni Coloman a încercat s-o dea cotită, schimbând subiectul discuției, făcând tot felul de giumbușlucuri retorice și glumițe penibile. Ignoratio elenki. Dacă îi vorbești d-lui Edeleni despre mere, el începe cu perele și o ține într-o veselie debordantă, cu o logoree căreia cu greu i se poate pune stavilă. Credeți cumva că a recunoscut d-l Edeleni că vina nu a e lui Seculici? Nici vorbă. Atâta a bătut din gură, atâta le-a sucit și le-a învârtit până a ajuns la alt subiect și a făcut uitate blocurile neconstruite de ANL. Neconstruite din vina primarului și a partidului din care cu onor face parte și d-l Eleleni Coloman.

La urma urmei, Edeleni Coloman își încearcă norocul cu stratageme prin care încearcă derutarea adversarului, dar mai ales derutarea electoratului. Diversiunile pe care le încearcă partidul de guvernământ, orchestrate și local, dar și de la București, se țin lanț și se mizează pe lipsa discernământului cetățeanului. Numai că minciuna are picioare scurte și nu poate ajunge departe.

Edeleni Coloman nu e singurul exemplar politic logoreic, care încearcă să ascundă lipsa substanței sub un potop de vorbe. Aminteam la început de un articol favorabil pe care l-am scris despre Edeleni Coloman. Aveam motive s-o fac. Așa cum am suficiente motive și acum să scriu despre Edeleni Coloman care, între timp, nu mai e cel de altă dată. Puterea l-a pervertit pe Edeleni Coloman, așa cum o face cu toți cei care gustă din ea. Evoluția lui Coloman de la bun simț la sfidare și dispreț este aproape normală. Pentru că puterea corupe și pervertește. Excepțiile sunt extrem de rare. Edeleni Coloman nu se numără printre excepții.

Precizare

În legătură cu articolul apărut în ziarul „Adevărul" nr. 4138 din 16 februarie 2004, doresc să fac următoarea precizare:

Eu nu m-am căciulit (umilit) la nimeni pentru că nu aveam la cine și de ce. Actualul primar dipl. ing. Dorel Popa din păcate este în cădere liberă, așa că eu nu fac pact cu morții.

Subsemnatul, împreună cu deputatul Dorel Zăvoianu am fost contactați în Parlament de colegul nostru (vicelider al grupului PSD), deputat Vasile Suciu, care ne-a rugat să fim de acord să avem o discuție cu Dorel Popa în sensul detensionării relațiilor dintre noi.

Menționez că deputatul Vasile Suciu este de cult înrudit cu cel al lui Dorel Popa. Eu sunt mai pacifist și dispus la înțelegere. Nu am ezitat prea mult și am răspuns pozitiv la inițiativa colegului meu. Deputatul Dorel Zăvoianu nu a fost de acord, dar la insistențele colegei noastre deputat Mihaela Mândrea, mai că a cedat. Până la urmă, totuși nu a venit, așa că m-am trezit singur, printre pocăiți. Nu le-am solicitat nimic (pentru că nu aveam ce), dar în timpul discuției au năvălit și alți **„membri marcanți"** printre care și Caius Parpală, care toată lumea știe cine este „vinovat" de faptul că astăzi este președinte al Consiliului Județean.

La final am fost pus în situația de a duce pe brațe pe unul dintre ei și să îl arunc în „Phaeton".

Acesta a fost filmul nefericitei întâmplări, dar conform unei vorbe din popor: **„Nu fura traista prostului că o pierde el singur"**, iar momentul nu este prea îndepărtat.

Cu deosebit respect,

Dipl. ec. dr. Creț Nicoară, deputat PSD

Liberalii sar în ajutorul lui Băsescu

La conferința de presă de ieri a PNL, vicepreședintele Mihai Calimente a efectuat un adevărat tur de forță în ceea ce privește „afuriseniile" la adresa dușmanilor Alianței Dreptate și Adevăr. Cele mai condamnate au fost atacurile la adresa lui Traian Băsescu. „Cine era mai periculos, un comandant de navă, care era obligat să dea rapoarte Securității, sau Ion Iliescu, care în calitate de prim-secretar era șeful Securității județului?", a întrebat retoric Calimente. Următorii pe listă au fost, Ovidiu Marian care „își construiește case, a avut belele din cauza celui care a plecat cu banii de la parcări, iar astăzi ne dă lecții de morală" și „vechea mea simpatie, Edeleni Coloman" care „și-a propus să distrugă orașul" și este acoperit de către primarul Dorel Popa care „confundă Aradul cu curtea sa". Calimente a dat asigurări că PNL îl va împiedica pe Dorel Popa să-și pună în aplicare „neghiobia" de a amplasa două fântâni arteziene în fața Palatului Administrativ, nerespectând nici cele mai elementare reguli ale arhitecturii. Revenind la Edeleni, Calimente a declarat că i-a încurajat pe investitorii de pe strand să constituie „Asociația investitorilor" pentru a lupta împotriva „jafului" pe care vrea să-l facă Edeleni, dorind să treacă în prețul de cost al căsuțelor și celorlalte spații de pe strand toate investițiile făcute. Mai exact, un investitor care a „băgat 60.000 de Euro trebuie să-și cumpere inclusiv investiția! „Dacă nu se astâmpără (Edeleni, NN), la 1 Mai, când se va deschide strandul, investitorii vor bloca intrările pe strand, afirmă Calimente.

PSD - la Moneasa, pe banii pensionarilor?

Gavril Popescu a declarat că prin oraș se vorbește că instruirea PSD de la Moneasa a fost făcută pe baza tichetelor pensionarilor și îl somează pe Dorel Popa să confirme sau să infirme. (În paranteză fie spus, l-am întrebat pe președintele Ligii pensionarilor, Ilie Cerna, dacă este adevărat și a declarat că nu a auzit de așa ceva).

* Gavril Popescu, Mihai Calimente, Tiberiu Dekany, Paul Valentin Neamț l-au acuzat la unison pe primarul Dorel Popa că își face campanie pe banii contribuabililor. * În final, Calimente și-a exprimat satisfacția că, în ciuda atacurilor concertate împotriva Alianței Dreptate și Adevăr - atacuri atât din partea PSD cât și din partea diferitelor „fracțiuni ale PNȚCD", care „vor să intre în Parlament brat la brat cu PSD", aceasta crește în continuare, dovadă fiind masivele înscrieri în PNL. Ultimii doi înscriși în PNL, conform spuselor lui Calimente, sunt viceprimarii de la Sebiș și Grăniceri.

Simion Todoca

FORȚA DEMOCRATĂ

Comunicat

La 12 februarie 2004, a apărut pe eșichierul politic din România o nouă formațiune politică: **Forța Democrată.** Acesta este un partid al militanților săi, al celor care s-au afirmat în domeniul profesional în care au activat și care acum doresc să se implice pentru a schimba în bine starea de lucruri din țară.

Forța Democrată a apărut ca o necesitate a coagulării tuturor forțelor pentru a putea fi spart monopolul puterii instituit de partidul de guvernământ. În prezent, legătura dintre cetățean și stat este ruptă. Cetățenii României pierd continuu din drepturile lor. Și vor pierde încontinuu atâta vreme cât nu se schimbă ceva real în relația dintre cetățeni și stat. Noi toți trebuie să ne implicăm și să încercăm să schimbăm lucrurile.

Forța Democrată va propune un nou început, o regândire clara a rolului partidelor și a programelor lor pentru destinul țării.

Veniți alături de **Forța Democrată** din Arad și veți câștiga demnitatea pe care o meritați. Ne găsiți la tel.: **0257-256.220; 0722-257.423**

Grupul de inițiativă

(3928455)

Dacă Biroul Permanent decide

PUR Arad strânge semnături pentru Lia Roberts

Lia Roberts, consul onorific al României la Las Vegas și liderul Partidului Republican din Nevada, SUA, și-a anunțat oficial, la începutul acestei săptămâni, candidatura la alegerile prezidențiale.

Partidul Umanist din România (social - liberal), printr-un comunicat dat publicității, zilele trecute, confirmă că între președintele partidului, Dan Voiculescu, și Lia Roberts a avut loc o serie de convorbiri privind colaborarea politică, inclusiv strângerea semnăturilor necesare pentru depunerea candidaturii la Președinția României.

Propunerea de sprijinire a candidaturii doamnei Lia Roberts urmează a fi supusă de către președintele Dan Voiculescu, conform statutului partidului, aprobării Biroului Permanent, care se va întruni la sfârșitul acestei luni, la Craiova.

În consens cu conducerea centrală, organizația județeană umanistă arădeană așteaptă întrunirea Biroului Permanent. Lia Ardelean, președintele PUR Arad, a declarat pentru ziarul nostru că **„la ședința Biroului Permanent, din această lună, se va discuta despre candidatura doamnei Roberts. În ceea ce privește organizația arădeană, dacă vom avea trasate sarcini pentru a strânge semnături, noi ne vom încadra și mobiliza pentru a duce la îndeplinire acest lucru ".**

Daniel Albu

Satul Frumușeni se vrea comună fruntașă

● *Localnicii și-au „ales" deja viitorul primar*

Prefectul Dan Ungureanu a organizat, o deplasare în viitoarea comună Frumușeni, încă sat aparținător de Fântânele, tocmai pentru a vedea dacă localnicii sunt pregătiți în vederea modificărilor ce urmează să se producă!

„Nu vreau să mai ajungem în aceeași situație în care se află Sântana care, deși proclamată oraș, hotărârea a trecut pe lângă edilii locali fără să se modifice nimic. De aceea, trebuie să ne pregătim din timp, având în vedere că schimbarea statutului localității va fi anunțată cât de curând în Monitorul Oficial", a precizat reprezentantul Guvernului în teritoriu.

Localnicii din Frumușeni s-au dovedit însă mult mai operativi în ceea ce privește strategia de organizare a viitoarei comune și au declarat că sunt puși pe fapte mari. De altfel, Comitetul de inițiativă a și făcut propunerea pentru funcția de primar până la alegerile din

Foto: V. Musca

Situl arheologic a atras, vara trecută, mulți vizitatori

iunie, în persoana preotului din localitate, Viorel Higioșean, propunere aplaudată de toți cei prezenți la întâlnirea cu prefectul.

Pentru că de-a lungul timpului satele Frumușeni și Aluniș, care vor forma noua comună, au fost oarecum uitate de administrația de la Fântânele, localnicii sunt decișI să facă tot posibilul pentru a îmbunătăți fața locurilor. Preotul Viorel Higioșean și-a exprimat intenția de a reînvia tradiția împletiturilor, pentru care Frumușeniul era vestit în zonă.

Una dintre particularitățile Frumușeniului este situl arheologic descoperit în vara anului trecut, cu un mozaic unic în partea estică a Dunării. Tocmai de aceea, Peter Hugel, directorul interimar al Muzeului Județean Arad, prezent și el la discuții, a pus accent pe îngrijirea zonei cu pricina care a fost și va mai fi vizitată de specialiști din țară și de peste hotare.

După discuții, delegația Prefecturii s-a deplasat în teren pentru a vedea viitoarele sedii ale Primăriei, postului de poliție, dispensarului și a altor instituții necesare într-o comună. Concluziile acestei deplasări au fost pozitive, având în vedere interesul localnicilor de a face din Frumușeni o comună de frunte a județului.

Sorina Ambruș

Off-ul unui țăran!

Creșterea animalelor devine o activitate spre care nu se mai înghesuie mulți țărani. Ei spun că în agricultură nu mai rentează să faci nimic. Prețul cerealelor este mare comparativ cu cel plătit pentru kilogramul de carne, statul nu-i ajută cu nimic, societățile comerciale nu sunt interesate de colectarea laptelui, produsele lactate nu se mai pot vinde pe piața liberă decât în condiții speciale de ambalare... **„Creștem porci să-i prăjim la grătar. În rest, nimic. Ne dau prețuri de nimica pe ei. Nu merită să-i mai îngrași. Mâncarea e scumpă...Nu mai merită să crești nimic. Vaci? Te sprijină statul cu ceva? Cu nimic! Până nu demult, dădeau subvenții pentru bovine, dar acum nu mai dau decât membrilor de la asociații. Păi la noi în comună nu există nici o asemenea asociație, iar în cele din localitățile învecinate nu suntem primiți. Așa că nu beneficiem de nimic. Acum am un taur, două bivolițe și o vacă. Dar la**

anu' nu mai țin nimic. Muncă, muncă și iar muncă. Iar când tragi linie, nu te alegi cu nimic, poate doar cu...grătarul. Laptele nu se colectează de către nici o firmă. Mai nou, nu avem voie să-l vindem nici pe piață decât dacă este pasteurizat... Am ajuns să dăm laptele la porci și la pisici? Bătaie de joc", se confesa Gheorghe Mercea, crescător de animale din satul Paulean, Comuna Buteni.

M. Popescu

În legătură cu pământul Stațiunii de Cercetare Ceala

Ministrul Agriculturii îi răspunde deputatului Nicu Cojocaru

După cum v-am informat săptămâna trecută, deputatul arădean Nicu Cojocaru a depus o interpelare parlamentară la adresa ministrului Agriculturii, Ilie Sârbu, în legătură cu încercarea guvernaților de a deposeda Stațiunea de Cercetare pentru Bovine Ceala de terenul agricol pe care-l deține în folosință (1749 ha).

Răspunzând acestei interpelări, ministrul Ilie Sârbu îl informează pe deputatul arădean că **„față de realizările remarcabile ale Stațiunii Ceala, specialiștii Ministerului Agriculturii împreună cu Academia de Științe Agricole și Silvice „Gheorghe Ionescu Sisești" - în subordinea căreia se află Stațiunea Ceala - au stabilit că suprafața strict necesară pentru desfășurarea activității de cercetare și dezvoltare tehnologică este de 1450 ha, din care 1350 teren agricol și 100 ha terenuri neproductive (curți, construcții, drumuri etc.)".**

În consecință, o suprafață de 674 ha este ruptă de la Stațiunea de Cercetare pentru Bovine Ceala și este pusă la dispoziția Comisiei județene pentru reconstituirea dreptului de proprietate, în speță, Comisiei locale din Felnac, iar Stațiunea Ceala urmează să se descurce cu cele 1450 ha, câte îi mai rămân.

Trecând peste faptul că locuitorii din Felnac care urma să primească pământ (conform Legii 1 din 2000) și-au vândut dreptul de proprietate în favoarea unei firme din Timișoara, iată că actualii guvernanți reușesc să modifice o Hotărâre de Guvern (517 din 1999), care delimitează clar suprafața de teren necesară activității de cercetare și să pună la brazdă 674 de hectare de teren arabil de cea mai bună calitate. Pentru cine? Asta numai domnul ministru Ilie Sârbu poate să știe, deoarece felnăcanii și-au pierdut de mult speranța că vor primi pământul, așa că l-au vândut „de pe hârtie" - cum se spune prin partea locului.

Doru Sinaci

Pomicultura

În luna februarie se pot executa lucrări de:

● Tăieri de regenerare și de formare a coroanei funcție de temperatură (cel puțin (zero grade) sau temperaturi pozitive.

● Stropiri cu ulei carbatox de la centrele specializate în comercializare de substanțe insecto-fungicide, sau alte substanțe chimice recomandate.

● Plantarea puieților când temperaturile sunt peste zero grade.

Modul corect de plantare este redat mai jos:

Condițiile de mediu din țara noastră sunt deosebit de favorabile pentru cultura pomilor și arbuștilor fructiferi.

Pasionații de pomicultură trebuie să știe că înainte de înființarea unei livezi sunt necesare câteva lucrări importante: pichetarea terenului, săparea gropilor pentru plantarea pomilor și repichetarea.

Terenul unde vom amplasa livada se curăță de resturile vegetale și lemnoase, se mobilizează adânc, se nivelează și se fertilizează. Mobilizarea se face la 60-70 cm. Fertilizarea înaintea plantării se face cu gunoi de grajd, N, P, K, în funcție de fertilitatea naturală a solului.

Înainte de pichetarea terenului vom alege sistemul de pichetare în dreptunghi, în pătrat, în triunghi isoscel sau echilateral.

Distanțele de plantare sunt stabilite în funcție de specie, soi, portaltoi, factori climatici.

Dimensiunile gropilor sunt în general 40x40x40 cm, dar pot fi modificate în funcție de specie, soi și vigoarea portaltoiului. Săparea se face cu cazmaua: se schițează conturul viitoarei gropi, în formă de pătrat, iar pământul rezultat din săparea primului strat se așază de o parte a gropii, sub formă de mușuroi. Acest pământ este bogat în humus și va fi folosit la plantare.

Recomandările sunt făcute de către ing. Gligor Cazan - de la Pepiniera Pomicolă Dorobanți.

Foto-text: Viorel Musca

Pește - pe marginea drumului

Pe drumul ce leagă Bocsigul de Mânerău, doi pescari, aflați la început de drum într-ale comerțului și ale creșterii peștilor, încearcă să pună bazele unei afaceri. Teodor Cilan și Dorel Palcu au primit drept moștenire, 3,5, respectiv 5 hectare de teren. Cum pământul nu era bun pentru agricultură, noii proprietari s-au gândit să amenajeze pe suprafața respectivă o baltă de pește. Zis și făcut. Au început săpăturile; au cumpărat puiet de la Piscicola Nucet... Nu se pot declara foarte mulțumiți de câștig, cel puțin deocamdată, dar au speranțe mari de viitor.

„La ora actuală, după ce ne plătim toate dările către stat, rămânem curat cu câte trei milioane pe lună. Pentru început, e ceva. Decât să mergem în minus...

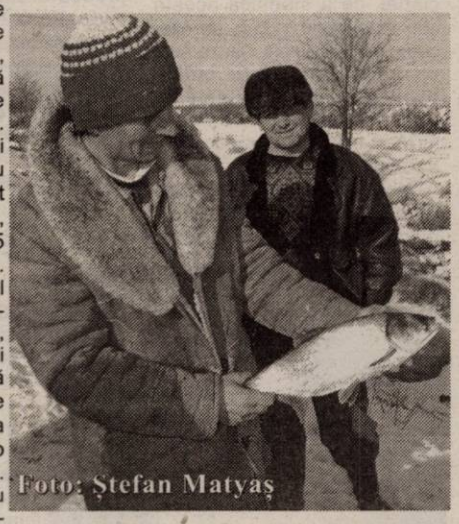

Foto: Ștefan Matyaș

Bineînțeles că din profit nu reușim să suportăm toate cheltuielile firmei. Eu mă mai ocup cu legumicultura. Vin cu bani de acasă pentru a cumpăra mâncare pentru pești. Și mănâncă mult. Costurile sunt mari. Pe an se consumă între 15.000 și 20.000 kg de grâu. Mai mult decât atât, peștii cresc foarte greu. Pentru a ajunge la maturitate au nevoie chiar și de trei ani. Pe lângă asta, în perioada creșterii, majoritatea lor dispar. Îi mănâncă broaștele sau peștii mai mari. Noi îi aducem mici, doar niște larve. Din 100.000 de peștișori, suntem mulțumiți dacă ajung la maturitate 2-3.000", povestește Teodor C.

Neavând încă o piață de desfacere, cei doi asociați preferă să stea la marginea drumului și să-și ofere produsele trecătorilor: crap, caras, somn la prețul de 60.000 lei/kg.

M. Popescu

Aradul - codaș la accesarea fondurilor Sapard

Potrivit lui Gabriel Oprea, ministrul delegat al administrației publice, Aradul nu stă deloc bine la întocmirea de proiecte pentru programul Sapard, fapt evidențiat și în cadrul unei videoconferințe recente. Ca urmare a acestei critici, prefectul Dan Ungureanu a trecut la adoptarea de strategii, cum ar fi întâlnirile periodice, deplasările în teritoriu alături de Direcția Agricolă și Oficiul de Consultanță Agricolă.

Informațiile deținute de Prefectură relevă existența a șapte proiecte eligibile pe măsura 2.1 - dezvoltarea infrastructurii rurale, dar nici acestea n-au putut fi contractate din cauza fondurilor limitate și a întârzierii cu care au fost depuse. În schimb, pe măsura 1.1 - marketingul produselor agricole - sunt contractate două proiecte la Dezna și Gurahonț.

La sfârșitul anului, au apărut măsurile 3.1 și 3.4 referitoare la Investițiile în exploatații agricole, respectiv activități economice generatoare de venituri alternative. Prefectura și-a anunțat disponibilitatea de a oferi informații detaliate și consultanță tuturor celor interesați.

S. Ambruș

La Buteni

Taxele de pășunat - nemodificate!

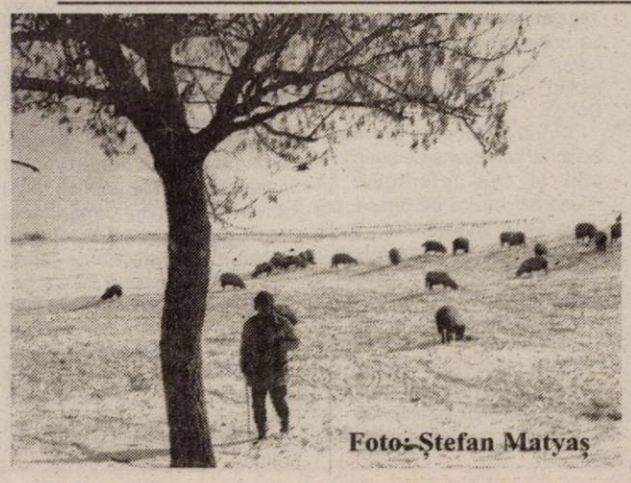

Foto: Ștefan Matyaș

Consiliul local Buteni a decis în ultima sa ședință nemodificarea față de anul 2003 a valorii taxei de pășunat. Astfel, crescătorii de bovine vor plăti 130.000 lei pe an pentru un animal, iar în ceea ce privește taxa pentru ovine, aceasta a rămas la valoarea de 35.000 lei/cap de animal.

M.P.

Comercianții de pe ștrand au dat în judecată GCA și Consiliul Local Arad

(Urmare din pagina 1)

De ce a apărut conflictul?

De ani de zile, agenții de pe ștrandul Neptun, care au investit zeci, chiar sute de mii de euro în spațiile comerciale, se luptă să-și treacă în proprietate ceea ce, de fapt, le-ar aparține în orice democrație normală. Au fost nenumărate demersuri în acest sens și la CLM Arad, și la GCA, și la primarul Dorel Popa, însă, până acum, nici un rezultat. Pentru prima oară, subiectul a fost pus pe tapet, din partea autorităților, de către directorul GCA, Coloman Edeleni. Apoi, tot Coloman Edeleni a început și o evaluare a spațiilor comerciale, pentru a le vinde. Numai că, aici a intervenit problema. De fapt, Gospodărirea Comunală avea de vândut doar stâlpii și plafonul de sub cabine, pentru că restul investițiilor a fost realizat de către agenții economici. Evaluarea s-a făcut, însă, într-un alt mod, fiind cuprinse în preț atât investițiile patronilor, cât și structura de beton aparținând GCA. Fapt ce i-a nemulțumit pe comercianți (justificat, spunem noi), pentru că astfel spațiile ajung să valoreze câteva miliarde de lei. E drept, Gospodărirea Comunală va scade investiția agenților din prețul final, dar cu toate acestea, prețul rămâne pipărat. De fapt, unii agenți consideră că ar trebui să plătească doar câteva zeci de milioane de lei pentru ceea ce au primit de la GCA, adică stâlpii și plafonul.

O altă problemă este cea a terenului. Deocamdată, terenul este al Consiliului Local, iar comercianții ar dori ca bucata de pământ pe care își desfășoară activitatea, confom contractelor cu GCA, să le fie concesionată. GCA, însă, cere și ea concesionarea întregii suprafețe de pe ștrand, urmând ca, după vânzarea spațiilor, să perceapă comercianților chirie pe teren. Ceea ce ar însemna că, deși au cumpărat spațiile, comercianții rămân tot chiriași, dar pe teren, și plătesc tot aceiași bani ca și în momentul de față.

Fără naționalizare

Acestea au fost nemulțumirile care au „produs" ultima întâlnire (elegant spus) dintre directorul GCA, Coloman Edeleni, și agenții comerciali de pe ștrand, din toamna anului trecut. Atunci, după ore de discuții aprinse, părțile au căzut la pace, iar șeful Gospodăririi Comunale a promis că-i va ajuta pe agenți să cumpere spațiile comerciale și să obțină, printr-o hotărâre CLM, terenul pe care își desfășoară activitatea.

Între timp, s-a adus în atenție și faptul că în contractele dintre agenți și GCA existau câteva clauze referitoare la investiții, printre care și o clauză conform căreia, la încetarea contractului, investițiile rămân ale GCA. Fiind vorba de o naționalizare clară ca lumina zilei, o clauză contrară prevederilor legale, agenții au solicitat eliminarea ei, lucru cu care GCA a fost de acord. Mai mult, cei de la GCA au încropit un act adițional la contracte, prin care era stipulat că valoare investiției va fi dedusă din evaluare spațiului, numai în cazul ... vânzării spațiilor comerciale. Cu alte cuvinte, proprietatea urma să fie recunoscută doar după vânzare. Fapt ce i-a nemulțumit pe comercianți, iar avocatul acestora, Grigore Doboș, a adus câteva modificări actului prezentat de GCA, modificări ce nu au fost, însă, acceptate de Gospodărirea Comunală.

Asociația comercianților

Având în vedere desfășurarea lucrurilor, dar și faptul că, în ultimii ani, în ciuda cererilor depuse de comercianți la Primărie, pentru concesionarea terenurilor, dar și la GCA, pentru cumpărarea spațiilor, nu s-a luat nici o hotărâre în acest sens, patronii au constituit o asociație, care să le reprezinte drepturile, și au decis să lupte în instanță. „Scopul asociației este de a apăra interesele comercianților de pe ștrand, unde aceștia au efectuat investiții în conformitate cu contractele de locațiune încheiate cu Gospodărirea Comunală..În urma solicitărilor membrilor asociației, de a modifica aceste contracte aflate în curs de execuție, întrucât unele clauze sunt contrare normelor de ordine publică, în principal cele cu privire la investiții, care trec la GCA în momentul încetării contractelor, ni s-a comunicat un model de act adițional cu titlu general, în care se acceptă doar modificarea unui articol, nu și

celelalte care se referă la investiții și care rămân în vigoare. Iar acel articol se referă doar la cazul vânzării spațiului. Am formulat o altă cerere, prin care ne-am susținut punctul de vedere, pentru a fi modificate mai multe clauze din contract, întrucât între ele există legătură. La unele am cerut doar modificarea anumitor cuvinte sau formulări", susține avocatul Grigore Doboș.

Printre clauzele din actul adițional contestate de agenți se află și cea referitoare la difuzarea muzicii pe terase, cei de la GCA solicitând ca toate terasele să difuzeze muzică doar prin intermediul stației radio Neptun. Or, comercianții n-au fost de acord, considerând că au dreptul să aleagă fiecare ce muzică dorește și nu să fie obligați, la un moment dat, să difuzeze anunțuri electorale. De asemenea, prin actul adițional, agenții erau obligați să se racordeze la canalizare și rețeaua de gaz achitând taxele „stabilite" de GCA.

S-a ajuns în instanță

Urmare a acestor neînțelegeri, o parte a comercianților s-a adresat instanței, reprezentați de avocatul Grigore Doboș. „Nu am primit răspuns la cererile noastre și, având în vedere că fiecare s-a adresat și CLM Arad pentru concesionarea terenului, s-a decis să se acționeze în judecată, atât Gospodărirea Comunală, cât și municipiul Arad. Prin această acțiune, solicităm să se constate dreptul de proprietate asupra a ceea ce s-a construit legal de către comercianți, să fie obligată Gospodărirea Comunală să vândă structurile de beton pe care s-a construit și să se oblige CLM să concesioneze terenul de sub construcție și cel alăturat, care constituie obiectul contractului de locațiune. Am invocat dispozițiile legale în vigoare care ne îndreptățesc să facem acest proces, cât și o hotărâre judecătorească dată de Judecătoria Arad, într-o speță asemănătoare", susține Girgore Doboș. Speța amintită de avocatul comercianților se referă la un agent de pe ștrand, care a câștigat un astfel de proces și care a intrat în proprietatea construcției în care își desfășoară activitatea.

Edeleni vrea să vândă

De cealaltă parte, Coloman Edeleni, directorul Gospodăririi Comunale, este și el de acord să vândă spațiile comerciale, dar cu unele condiții. În primul rând, trebuie semnat, până în 20 februarie, actul adițional cu care, cum am văzut mai sus, o parte din comercianți nu sunt de acord. Apoi, vânzarea se va face pe baza evaluării cu care, de asemenea, din cele relatate mai sus, agenții economici nu sunt de acord. „Eu am încercat să îndrept ceea ce au semnat ei, în urmă cu mai mulți ani, cu vechea conducere. Am făcut și evaluare spațiilor, din care vom scădea investițiile lor. Apoi, după ce am scăzut investițiile, din valoarea rămasă, în timpul negocierilor, mai putem scădea 20-30 la sută. Până acum, 26 de agenți au semnat acel act adițional, din totalul de 65 câți sunt pe ștrand. Cu unii am și trecut la vânzarea spațiilor comerciale. Sunt încheiate 16 procese verbale de negociere, urmează să vină cu banii și le vom încheia contractele de vânzare-cumpărare. În legătură cu canalizarea, este normal, dacă am investit atâția bani, ca cei care se folosesc de ea să plătească cheltuielile de racordare. Noi am spus 20 de milioane pentru fiecare agent economic, dar nu este o sumă fixă. Poate fi mai mult sau mai puțin, în funcție de lucrările ce trebuie efectuate și costul lucrărilor. În ceea ce privește muzica, mi se pare corect să se facă ordine, să nu mai agresăm consumatorii. Stai la o terasă și asculți patru feluri de manele, de la patru baruri. Am avut reclamații de la oameni, atât din oraș, cât și de la consumatori, care au fost pe ștrand", susține Edeleni.

Foto: V. Musca

Acesta spune că, o dată cu semnarea actului adițional, chiar în acea clipă se poate trece la negocierea pentru cumpărarea spațiului. „Este o comisie de negociere din care, vă rog să rețineți, eu nu fac parte. Dacă omul vrea să cumpere, după ce semnează actul adițional, trecem la negociere. Dacă nu vrea să-l cumpere, poate să rămână chiriaș", susține Edeleni. Cât privește problema concesionării terenului, aici Edeleni are perfectă dreptate: „nu intră în atribuțiile GCA, ci ale Consiliului local, care este proprietarul terenului. Eu am promis că pe terenul de sub construcție nu se va plăti nimic. Unde e ascunsă pisica moartă ? Din păcate, unii au înțeles greșit. Nimeni nu le vrea răul. Prin ceea ce vreau eu să fac, ei primesc posibilitatea de a-și proteja investiția, de a deveni proprietari, să nu mai fie la mâna unuia sau altuia care vine la conducerea GCA. Sunt de acord ca fiecare să devină proprietar, dar și fiecare arădean să aibă acces pe ștrand, indiferent de dorința de propășire a unuia sau altuia". Edeleni mai spune că, zilnic, comisia de negociere se află la ștrand, iar agenții economici pot participa la discuții pentru cumpărarea spațiilor. Condiția e să semneze actul adițional.

Memoriu către primar și consilieri

În cursul zilei de ieri, au fost fixate primele termene în procesele intentate, de câțiva agenți economici, Gospodăririi Comunale și CLM Arad. Totodată, comercianții au întocmit un memoriu către Primăria municipiului Arad și consilierii locali, semnată de patronii mai multor societăți (vezi facsimil), prin care se solicită sprijin pentru a li se recunoaște proprietățile. Redăm mai jos acest memoriu.

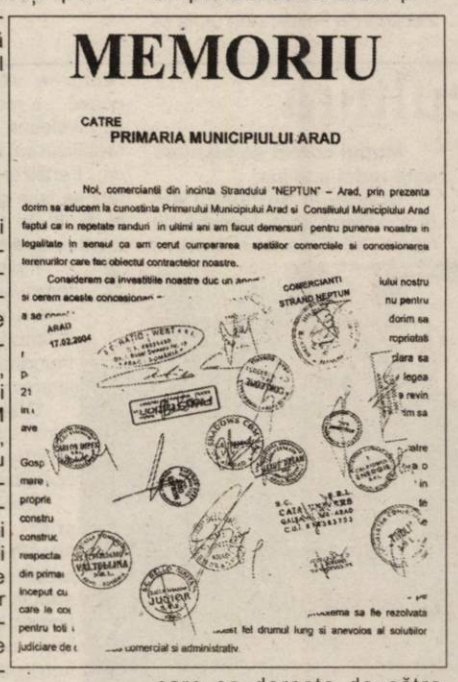

MEMORIU

CATRE
PRIMARIA MUNICIPIULUI ARAD

Noi, comercianții din incinta Strandului "NEPTUN" – Arad, prin prezenta dorim sa aducem la cunostinta Primarului Municipiului Arad si Consiliului Municipiului Arad faptul ca in repetate randuri in ultimi ani am facut demersuri pentru punerea noastra in legalitate in sensul ca am cerut cumpararea spatiilor comerciale si concesionarea terenurilor care fac obiectul contractelor noastre.

Considerem ca investitiile noastre duc un aport important imaginii municipiului nostru si cerem aceste concesionari nu pentru a ne sustrage de la plata diferitelor taxe, nu pentru a se considera că dorim să primim ce nu este al nostru, ci doar pentru faptul că dorim să fim recunoscuți ca investitori și în cazul în care dorim să transmitem aceste proprietăți moștenitorilor de drept sau altor cumpărători să putem avea o situație juridică clară, să putem deține un act de proprietate opozabil conform legilor în vigoare, respectiv legea 219/1998. Dorim să înțelegem să plătim în continuare toate taxele și obligațiile care ne revin în calitate de proprietari, dorim să continuăm investițiile noastre, dar bineînțeles că dorim să avem siguranța că aceste investiții sunt și vor rămâne ale noastre.

Deoarece se promovează un proiect de hotărâre prin care se dorește de către Gospodărirea Comunală să concesioneze toate terenurile de pe ștrand, menționăm că o mare parte a construcțiilor de pe ștrand executate legal, cu autorizații de construcție sunt în proprietatea comercianților, terenurile care fac obiectul contractelor pe care există aceste construcții neputând fi concesionate, conform legii, altora decât celor care dețin aceste construcții. Nu dorim să creăm o stare conflictuală între noi și autorități, dorim doar respectarea legii și de aceea adresăm acest memoriu serviciilor și comisiilor competente din primărie, pentru a ține cont de poziția noastră și de a ne ajuta să finalizăm ceea ce am început cu mai mulți ani în urmă. Datorită taxelor de timbru și cheltuielilor judiciare pe care le considerăm deocamdată în plus sperăm ca această problemă să fie rezolvată pentru toți cei interesați și să ocolim în acest fel drumul lung și anevoios al soluțiilor judiciare de contencios comercial și administrativ.

De asemenea, menționăm și facem apel la buna credință, nedorind să atragem atenția opiniei publice asupra noastră sau să se considere că am dori să pătăm imaginea instituției primăriei și consilierilor locali. Cu deosebit respect din partea comercianților ștrandului Neptun pentru primarul și consilierii municipiului Arad".

Posibilă grevă ?

După cum s-a văzut, scrisoarea comercianților e plină de bun simț. De fapt, agenții de pe ștrand nu doresc să transforme această problemă într-un scandal public, dovadă că, în discuțiile purtate, nici unul dintre patroni nu a atacat vreo persoană din conducerea Primăriei sau a Gospodăririi Comunale. Nu se dorește politizarea acestui subiect sau transformarea lui într-o armă electorală. Însă, dacă problema nu se rezolvă până la deschiderea sezonului (când comercianții nu mai sunt dispuși să plătească chirii de mii de euro, pe un spațiu construit de ei), disputa poate fi folosită și în scop electoral de partidele in opoziție. Pentru că, mulți comercianți se gândesc la o grevă în toată regula, la deschiderea sezonului (deci în perioada campaniei), ceea ce n-ar da prea bine pentru imaginea PSD Arad. Rămâne la latitudinea primarului Dorel Popa sau a consilierilor PSD, dar și a directorului GCA, Coloman Edeleni, modul în care vor reuși să rezolve situația. O tărăgănare a lucrurilor va ridica, fără îndoială, serioase probleme în campania electorală, un astfel de subiect atârnând greu de gâtul primarului Dorel Popa, în cursa pentru un nou mandat.

„Școală activă” - la Universitatea de Vest „Vasile Goldiș” din Arad

• A avut loc deschiderea primul curs din cadrul programului de formare continuă a personalului didactic din învățământul preuniversitar „Școala activă” •

În sala de ședințe a Senatului Universității de Vest „Vasile Goldiș” din Arad, a avut loc - zilele trecute - deschiderea cursurilor de formare continuă a cadrelor didactice din învățământul preuniversitar, la care au participat prof. univ. dr. Aurel Ardelean, rectorul Universității, prof. Corina Knapek, inspector școlar cu probleme de perfecționare din cadrul Inspectoratului Școlar Județean Arad, conf. univ. dr. Corneliu Maior, cancelar general al Universității, prof. univ. dr. Iulian Negrilă, directorul cursului și lector univ. drd. Teodor Pătrăuță, directorul D.P.P.D.

După cuvântul de deschidere rostit de prof. univ. dr. Aurel Ardelean, rectorul Universității de Vest „Vasile Goldiș”, care s-a referit la importanța perfecționării continue a cadrelor didactice, în conformitate cu prevederile Legii nr. 128/1997, s-a detaliat scopul acestui program de creștere a calității acțiunilor didactice prin dezvoltarea și exersarea competențelor cadrelor didactice din învățământul preuniversitar.

Prof. Corina Knapek, inspector școlar a vorbit despre necesitatea obiectivă a perfecționării continue, ca premisă a reformei învățământului românesc, despre obligația tuturor cadrelor didactice de a urma aceste programe în interesul general al școlii noastre.

În fața unui număr foarte mare de cadre didactice de toate specialitățile, prof. univ. dr. Iulian Negrilă, directorul cursului a prezentat apoi, în detaliu, structura programului de formare continuă, care creează competențele ce se referă la acțiuni teoretico-metodologice de comunicare și relaționare, de evaluare, de stimulare a creativității, de adaptare a unui comportament reflectiv și de utilizare a tehnologiei informaționale computerizate, psiho-sociale de self management.

Bugetul de timp al programului este de 280 de ore: cursuri, seminarii, activități practice și de evaluare, ce se vor desfășura în timpul week-endurilor și al vacanțelor școlare. Programul și-a propus ca obiective: reactualizarea cunoștințelor de specialitate și didactica specialității, prin prezentarea și asimilarea noutăților din domeniu, familiarizarea cu noile orientări teoretico-metodologice, politicile și practicile exemplare în domeniul instruirii diferențiate interactive, personalizate, asimilarea noilor teorii din domeniul educațional, al comunicării, managementului conflictelor, stresului, timpului; îmbogățirea și dezvoltarea competențelor docimologice de concepere și utilizare a unor modalități și forme noi de evaluare în procesul instructiv-educativ, dezvoltarea competențelor psiho-sociale, a abilităților pentru folosirea calculatorului în procesul de învățământ etc.

Cursurile vor fi predate de cadre didactice de prestigiu ca: prof. univ. dr. Aurel Ardelean, rectorul Universității de Vest „Vasile Goldiș”, prof. univ. dr. Gh. Cristea, prof. univ. dr. Xenia Lupea, prof. univ. dr. Nicolae Coman, prof. univ. dr. Nicolae Raboca, prof. univ. dr. Ștefan Măruster, prof. univ. dr. Ion Sulea, prof. univ. dr. Iulian Negrilă, prof. univ. dr. Ioan Crâsnic, prof. univ. dr. Francisc Schnaider, prof. univ. dr. Mihai Kramar, conf. univ. dr. Lavinia Betea, conf. univ. dr. Iovan Marțian, conf. univ. dr. Florin Dumescu, conf. univ. dr. Romeo Radoslav. De asemenea, vor fi invitați o serie de academicieni din diferite domenii pentru susținerea unor conferințe pe teme de actualitate.

Ca principii de lucru mai ales în activitățile aplicative de formare continuă se vor folosi cooperarea, creativitatea, parteneriatul, autonomia etc. Evaluarea se va face la sfârșitul cursurilor prin colocvii, protocoale de observație, proiecte, potofolii, interviu, chestionare etc.

Orice informație în legătură cu acest program se poate obține de la secretariatul Colegiului Universitar Pedagogic, str. Praporgescu, nr. 1-3, telefon/fax: 0257/338.533 sau 0722/874.805.

Dascălii debutanți vor avea mentori

Până în luna septembrie a acestui an, conform M.E.C.T., vor fi create posturi de **mentori pentru practică pedagogică și stagiatură**, care vor lua contact cu viitorii profesori în ultimul an de facultate sau în primul an după terminarea facultății. Mentorii trebuie să fie specializați pe fiecare disciplină în parte, să aibă experiență pedagogică, provenind din învățământul preuniversitar. Aceștia vor avea rolul de a-i îndruma pe absolvenți, de a le da sfaturile necesare din propria experiență și de a se ocupa pas cu pas de instruirea celui luat în primire.

În anumite școli - pilot

Se experimentează noile metode de evaluare la clasa a VIII-a

În acest an școlar, testele naționale la clasa a VIII-a se vor susține în ultima săptămână de școală. În perspectivă, însă, se intenționează ca aceste teste naționale de evaluare să fie susținute în fiecare școală, pe tot parcursul anului școlar. **„Aceasta presupune o evaluare obiectivă din partea dascălilor și același tip de teste pentru toate școlile”**, a precizat prof. **Zoea Rotaru**, inspector școlar general la ISJ Arad.

În acest scop, în decembrie 2003, pe un eșantion de 2000 de elevi au fost pilotate noile criterii de notare, urmând ca acum să se treacă la faza a doua a experimentului, ce cuprinde 3000 de școli din întreaga țară. Scopul acestei faze este de a obține toate datele necesare și de a familiariza profesorii și elevii cu noul sistem. Pe parcursul semestrului II, profesorii vor utiliza criteriile de notare stabilite de MECT în evaluarea la clasă și vor transmite observațiile la ISJ, care va întocmi un raport centralizat și detaliat. Experimentul se va face în paralel cu evaluarea curentă. **„Problema care se pune în aplicarea acestor noi criterii de evaluare este trecerea cadrelor didactice de la evaluarea subiectivă la cea obiectivă”**, a spus prof. Zoea Rotaru.

C. L.

Scrisoare deschisă

Domnule Ministru,

Având în vedere prevederile art. 9 din Constituția României coroborate cu prevederile art. 1 (3), art. 29 (1), art. 30 (1), necontestând calitatea profesională a salariaților Ministerului Educației Cercetării și Tineretului, care au participat la întocmirea „Normelor metodologice de calcul a salariilor personalului didactic din învățământ”, precum și a Anexei 2 la OMECT (proiect). „Macheta de calcul a salariului personalului didactic”, după opinia noastră considerăm că din greșeală sau prin omisiune, nu s-a observat că, modul de calcul stipulat în norme și în machetă intră în contradicție cu prevederile art. 50 (3), (11), (13), art. 51 (4), din Legea nr. 128/1997, privind Statutul personalului didactic, cu modificările și completările la zi, în sensul că Legea menționată mai sus, nu prevede două categorii de salariu de bază, I și II, cum se stipulează în proiectul de Norme metodologice pentru calcularea salariilor personalului din învățământ. Prin introducerea netemeinică și nelegală a conceptelor de salariu de bază I și II se limitează atributul de a face parte sau de a fi incluse în salariul de bază, după acordarea unor sporuri, pentru care legea prevede acest atribut și, în consecință, aceste sporuri sunt amputate de atributul lor temeinic și legal de a forma baza de calcul pentru următoarele sporuri pentru care lege prevede că se calculează ca procent la salariul de bază. În consecință, noi considerăm ca netemeinic și nelegal proiectul Normelor metodologice date pentru aplicarea Legii 128/1997 cât și Macheta de calcul a salariului personalului didactic, care urmează a fi aprobate prin ordin, acesta încălcând esențial legea. De asemenea, după cunoștința noastră există cel puțin două decizii ale Curții de Conturi a României irevocabile date în acest sens și acestea sunt necontestate în justiție de către MECT, decizii în care se stipulează în numele legii, concret modul de calcul al salariilor personalului didactic din învățământ. Prin aprobarea prin Ordin a Normelor și Machetei despre care facem vorbire în această scrisoare deschisă, în forma din proiect, acesta ar fi opozabil prevederilor Legii 128/1997, precum și Deciziilor Curții de Conturi a României, în sensul menționat mai sus. În această situație, noi vom fi obligați să acționăm în justiție, pentru anularea prevederilor Ordinul privind modul de calcul netemeinic și nelegal al salariilor personalului didactic din învățământ. De asemenea, vom face în acest sens și demersurile necesare la instituțiile Uniunii Europene și la Organizația Internațională a Muncii.

Biroul operativ
Sindicatul Democratic
Învățământ Arad
Lider,
prof. Dănuț Ienășescu

Testarea națională la clasa a VIII-a va „muta” orele după-amiaza

În acest an, Testarea națională (fostul examen de capacitate) are loc în ultima săptămână de școală. În acest sens, Inspectoratul Școlar Județean va lua măsurile necesare pentru a asigura desfășurarea procesului didactic în condiții normale. Astfel, în unitățile de învățământ unde se vor susține testările, cursurile se vor desfășura după-amiaza, începând cu orele 14, iar ora de curs va fi redusă până la 30 de minute. De asemenea, se va modifica schema orară, așa încât profesorii supraveghetori sau din comisiile de evaluare să poată fi prezenți la ore.

„Am stabilit deja centrele de evaluare, precum și centrul de corectare, care în acest an va fi unul singur, și am transmis la București lista pentru aprobare. Pe parcursul desfășurării testelor naționale, vom asigura transportul cadrelor didactice, cu autocare, la centrele de evaluare”, ne-a informat prof. **Zoea Rotaru**, inspector școlar general la ISJ Arad.

C. L.

O inițiativă inedită în lumea şcolii:

Balul Directorilor

Luni seara, la restaurantul Hotelului Central, peste 120 de directori de școli din municipiu și județ au avut parte de Balul Directorilor, manifestare care în alte județe este deja o tradiție și care se dorește a deveni tradiție și pentru directorii arădeni. Prof. Zoea Rotaru, inspector școlar general la ISJ Arad, i-a îndemnat pe directori ca în seara dedicată lor să lase grijile școlii deoparte și să se simtă bine. Astfel, în deschiderea balului, au prezentat un scurt program artistic elevi din formația de dansuri populare a Colegiului Economic și din trupa de dans modern de la Liceul „Csiky Gergely”. Într-o atmosferă de destindere și de voie bună, directorii au petrecut pe muzica interpretată de o orchestră formată tot din oameni ai școlii, profesori la Palatul Copiilor.

C. L.

În martie

Examenele Cambridge

După cum a anunțat British Council Romania, în luna martie vor avea loc două examene din cadrul programului C.G.E. (Cambridge General English) - un examen F.C.E. (First Certificate in English), organizat exclusiv la București și examenele C.A.E. (Certificate in Advanced English), care se vor desfășura la Brașov, București, Cluj, Iași și Timișoara. Aceste examene testează capacitatea candidaților de a folosi limba engleză (citire, scriere, vorbire). Diplomele F.C.E. sau C.A.E. sunt acceptate ca dovadă a cunoașterii limbii engleze de către numeroase universități din Marea Britanie, Canada și SUA. De asemenea, diplomele Cambridge sunt echivalente cu trecerea examenului de limba engleză la admiterea în unele universități din România. Regulamentul examenelor Cambridge din acest an, precum și alte date privind desfășurarea examenului, pot fi găsite pe site-ul British Council Romania.

C. L.

Educația în limba romani

Potrivit Consiliului Europei, România se plasează pe locul I în Europa în privința producerii de materiale educaționale de limba, literatura și istoria rromilor. De asemenea, România deține locul I în Europa și în privința formării de cadre didactice rrome, existând în prezent un număr de 300 de profesori rromi care predau curriculumul adițional rrom în școli din întreaga țară.

În județul Arad există opt profesori rromi care predau alte discipline și patru care predau limba romani. De asemenea, doi studenți la București (actualmente) vor preda limba romani.

După finala C.M. de fotbal feminin, visează să ajungă la Olimpiadă

● *Interviu cu Cristina Ionescu, arbitru de fotbal*

Arbitrajul feminin din Europa a înregistrat un progres rapid în ultimii ani, România având un aport substanțial prin Cristina Ionescu. Tânăra din Vulcan a atins o performanță pe care „fluierașii" români nu au reușit-o încă: finala Campionatului Mondial de fotbal Feminin din 2003 din SUA, Germania - Suedia (scor 2-1). Prezentă în Arad cu ocazia meciului de Futsal dintre FC Arad și AS Odorheiu Secuiesc, Cristina Ionescu a acceptat să ne stea la dispoziție pentru un interviu.

- Pentru început, să trecem în revistă principalele repere ale carierei dumnevoastră de arbitru.

- Am început arbitrajul în 1991, din pasiune pentru fotbal, sport care mi-a plăcut din copilărie. Debutul s-a petrecut, bineînțeles, la nivel de județ, iar în 1995 am urcat în Divizia C. După promovarea în primul eșalon, patru ani mai târziu a urmat lista FIFA....

- ...punctul culminant fiind finala Campionatului Mondial de fotbal feminin, pe care ați condus-o asistată la o linie de o altă româncă, Irina Mârț din Botoșani.

- A trecut ceva timp de atunci. Mă bucur că a fost o finală între două echipe din Europa. Consider că aici se joacă cel mai bun fotbal la nivel feminin. De altfel, se văd și rezultatele. Finala, în sine, nu a fost la fel de spectaculoasă ca și jocurile din optimi, sferturi sau semifinale. Miza, frica reciprocă a echipelor și-a pus amprenta asupra nivelului tehnic al partidei...

- Ați fost contestată atunci de reprezentativa Suediei, care a „incriminat" lovitura liberă din care a rezultat „golul de aur" al victoriei Germaniei...

- Înregistrările video au confirmat că am avut dreptate!

- Revenind pe plan intern, vi s-a întâmplat să auziți din tribune ironii referitoare la prezența femeilor în fotbal?

- Sigur. La început chiar mă supăram când auzeam observații de genul „la cratiță!", dar odată cu trecerea timpului, am hotărât să nu mai aplec urechea la „răutățile" din tribună. Mă concentrez doar la joc.

- Preferați o brigadă exclusiv feminină?

- Pentru mine nu are importanță cu cine sunt în brigadă. Regulamentul e același și pentru femei și pentru bărbați.

- Există cluburi din România care au amenajat vestiare separate pentru femei?

- Nu, nici măcar la nivelul primei divizii. Din fericire, colegii de brigadă se poartă întotdeauna cu respect față de noi.

- Ce v-ați propus să realizați în 2004?

- Îmi doresc în primul rând sănătate, să-mi pot continua cariera de arbitraj. Apoi, vine Olimpiada din Grecia, unde aș vrea din tot sufletul să ajung și eu.

– Vă mulțumesc pentru amabilitate.

Radu Romanescu

Albe și negre

Uite cine vorbește!

*Suprasaturat, probabil, de problemele Primăriei, vicele Voicu se-apucă să-și dea cu presupusul într-un subiect paralel cu el. Aghiotantul d-lui primar vrea - nici mai mult, nici mai puțin - să intre cu buldozerul în stadionul celor de la ACU Goldiș. Să „rupă" o bucată dintr-unul din cele mai vechi terenuri de fotbal din țară, pentru a face loc unui supermarket. Și unui parteneriat public-privat cu o firmă germană. Foarte pornit pe „gașca" de la ACU Goldiș, care, citățm: **„e ciudat cum s-au trezit acum că vor să investească, după ce ani de-a rândul n-au făcut nimic"**, marele „specialist" în fotbal din fotoliul capitonat al cabinetului doi din Primărie încearcă să-i convingă pe consilieri, pentru ca proiectul să treacă în proxima ședință a CLM. Chit că, destui consilieri se vor opune, fiind prieteni cu oamenii de afaceri ce administrează clubul. Este părerea omului care n-a prea dat cu piciorul în „lobdă" nici pe vremea când era angajatul fabricii de mobilă și se organizau „miuțe" între secții. Mai mult, intrând în pielea lui John Travolta, (actorul din comedia: „Uite cine vorbește") viceprimarul Voicu spune că noul stadion ar putea fi ridicat în pauza competițională. Cam în trei luni de zile. Și terenul va avea și iarbă...*

Nu ne putem explica virulența viceprimarului, devenit peste noapte specialist în arta jocului cu balonul rotund, la adresa clubului ACU Goldiș - apropo, d-le Voicu, n-am știut că un rector al unei universități de prestigiu, un fost director al unei mari uzine arădene și un grup de oameni de afaceri, pot fi asimilați spiritului de „gașcă" - numai dacă ar fi să dăm crezare unor zvonuri de prin tramvai, care vorbesc de... interese personale. Căci, deh, campania electorală bate la ușă.

În loc să-și dea cu stângu-n dreptul pe un teren „minat" și să încerce să șteargă de pe harta Aradului stadionul care a găzduit, acum mai bine de un secol, primul meci oficial de fotbăl din România, vicele Emanoil Voicu s-ar ocupa mai bine de „scobitorile" dumnealui și de adevăratele probleme ale locuitorilor urbei. Deloc puține.

Daniel Scridon

Tenis de câmp

Cupa Intersport și-a desemnat învingătorii

Sala de jocuri sportive (fostă FZ), aparținând C.S.M. Arad PAB a găzduit la finele săptămânii trecute, turneul de tenis de câmp dotat cu Cupa Intersport, organizat de firma omonimă și rezervat categoriei de vârstă 10-15 ani. S-a concurat atât în feminin cât și la masculin, participanții intrând în posesia de premii substanțiale, mai exact de materiale sportive.

Primii clasați au fost următorii:

Fete 1. Rafaela Don (Astra), 2. Lucia Crișan (Astra), 3-4. Andra Gavril (C.S.M. Arad PAB), Lorena Molnar (Voința Oradea)

Băieți 1. Raul Stoinescu (Astra), 2. Cristian Suba (UTA), 3-4. Sebastian Sfăt (UTA), Nicolae Doncea (UTA).

A.F.; A.H.

Meci amical *În sfârșit, atacul...*

Corvinul Hunedoara - FC UTA 1-2 (0-0)

Stadion „Constructorul" din Hunedoara, teren înghețat, spectatori 100. **Au marcat:** Pepenar - min. 88, respectiv Albeanu - min. 77, Petruț - min. 84.

Corvinul: Iancu - Rus, Stoica, Szabo, Moga, Pisoiu - Mihu, Rupa, Tudose - Mitrică, Apostu. **Au mai jucat:** Căprărescu - Pepenar, Ordean, Hațegan, Stanciu, Suciu, Mărcuș, Munteanu.

UTA: Mersca - Panin, Demian, Varga, Costache (min. 77 - Rusu) - Bota (min. 64 - Petruț), Chitescu, Szyllier, Rădoi (min. 30 - Ciubăncan) - Albeanu (min. 81 - Faur), M. Popescu (min. 70 - Farcaș).

● Recuperându-și o parte dintre jucătorii accidentați, UTA s-a impus „sub fumale", după ce în meciul de la Arad, din urmă cu o săptămână, scorul a fost egal. ● Utiștii au evoluat ceva mai bine decât în precedentele jocuri de verificare, dar ce e mai îmbucurător este faptul că rodul muncii lor s-a văzut și pe tabela de marcaj. ● Atacul „Bătrânei Doamne" și-a făcut - în sfârșit - datoria, Albeanu și Petruț fiind pe fază la centrările trimise de Panin. ● În minutul 88, Pepenar a speculat una dintre puținele greșeli ale defensivei „alb-roșii", fără însă ca hunedorenii să poată emite pretenții la un rezultat nul. ● Tânărul Mersca s-a descurcat foarte bine între buturi, făcându-l deja uitat pe Nicolae Petre, care nu a putut să-și rezolve situația la fosta sa echipă și a părăsit Aradul. ● Următorul test pentru FC UTA este programat pentru mâine dimineață, în compania Frontierei Curtici. ● După meci, Gigi Borugă i-a făcut o nouă ofertă atacantului hunedorean Bogdan Apostu. Dacă în prima fază jucătorul s-a arătat dispus să vină la Arad, cu condiția ca cele două cluburi să bată palma, spre orele serii jucătorul s-a răzgândit. Gigi Borugă, încântat de calitățile jucătorului, pare hotărât să încerce toate variantele pentru obținerea, totuși, a semnăturii acestuia.

Călin Mnerie

Curs de arte marțiale

După cursurile de aquafitness demarate de mai bine de o lună de zile, bazinul „Delfinul" din orașul nostru a adoptat un nou sport. Este vorba despre un stil de arte marțiale chinezești de autoapărare, Wing - Tsun - Kung - Fu, care se adresează tuturor categoriilor de vârstă. Cei interesați sunt rugați să ia legătura cu instructorul Emil Chioreanu (telefon: 0742437578), sau să se prezinte direct la bazin. Antrenamentele se desfășoară în zilele de luni, miercuri și vineri, de la ora 20,00, cursanții având - în același timp - acces la bazin și saună.

Dana Dodean speră să joace la Cupa României

După accidentarea suferită la Topul 12 european, care a necesitat punerea piciorului ei drept în gips, jucătoarea de tenis de masă Dana Dodean, de la C.S.M. Arad PAB traversează o perioadă de convalescență. Diagnosticul medicilor a fost de entorsă și ruptură de ligamente. Acum, valoroasa noastră sportivă este mai bine, urmând un program de recuperare. Săptămâna trecută i-a fost dat jos gipsul, iar ieri s-a prezentat la un control medical pentru a afla cum va decurge restabilirea sa în continuare. Oricum, jucătoarea este optimistă și crede că va putea evolua la Cupa României, programată la Arad în intervalul 26-28 februarie.

A. Hărțău

Nu sunteți singur!

...UNUL DIN OPT BĂRBAȚI SUFERĂ ÎNTR-UN FEL SAU ALTUL DE O DISFUNCȚIE SEXUALĂ (IMPOTENȚĂ, ERECȚIE SLABĂ, INSUFICIENTĂ SAU EJACULARE PREMATURĂ).

...BĂRBAȚII ÎN VÂRSTĂ CRED CĂ NUMAI EI AU PROBLEME DE DINAMICĂ SEXUALĂ, ÎN VREME CE TINERII CRED CĂ CEI PESTE 60 DE ANI NU MAI SUNT INTERESAȚI DE VIAȚA LOR SEXUALĂ.

...STATISTICILE CLINICILOR ON DIN TOATĂ LUMEA ARATĂ CĂ FIECARE BĂRBAT CAUTĂ ÎMBUNĂTĂȚIREA VIEȚII LUI SEXUALE.

...EJACULAREA PRECOCE, ERECȚIA SLABĂ ȘI IMPOTENȚA SEXUALĂ AU REZOLVARE PRIN TRATAMENTE MEDICALE MODERNE OFERITE DE CLINICA ON.

Nu face compromisuri. Nu mai aştepta.

Sună acum pentru o programare!

TIMIŞOARA: 0256-302588

București: 021-3111929
Baia Mare: 0262-214243
Iași: 0232-265551
Brașov: 0268-333989

(3401741)

s.c. Gospodărirea Comunală Arad s.a.

cu sediul în Calea Timişorii, nr. 61

anunță pe **TOȚI CETĂȚENII CARE AU ÎNCHIRIATE LOCURI DE VECI, în Cimitirele Eternitatea, Gai, Mureșel și Pomenirea,** la care a expirat termenul de închiriere în anul 2003 sau în anii anteriori, să se prezinte de urgență la administrațiile cimitirelor pentru a achita taxa de închiriere.

La reînchiriere se vor prezenta următoarele documente:
- **buletin de identitate,**
- **ultima chitanță de plată,**
- **certificat deces titular,**
- **contract de închiriere.**

Atenționăm pe toți chiriașii că aceasta este ultima perioadă în care beneficiază de reducerea de 10% dacă achită chiria locurilor de veci până la data de 15.03.2004, inclusiv.

Începând cu data de 01.04.2004 locurile de veci la care nu s-a achitat taxa de reînchiriere și igienizare vor fi închiriate altor persoane, în conformitate cu prevederile Regulamentului de organizare și funcționare a cimitirelor.

(3928458)

Allianz Țiriac Asigurări S.A.

Societatea de asigurări **Allianz-Țiriac Asigurări S.A.**, parte a Grupului Allianz - un leader pe piața mondială a asigurărilor şi serviciilor financiare – organizeaza cursuri in vederea specializarii in activitatea de vanzari life pentru :

CONSULTANT FINANCIAR

Cursurile vor fi sustinute de personal calificat din cadrul companiei si se vor desfasura in perioada 24-26 februarie, zilnic intre orele 17-19

IMPORTANT: Cursurile sunt ***gratuite*** si nu impun obligativitatea angajarii in cadrul companiei. La finalul cursului se elibereaza :

"Diploma de absolvire".

Selectia participantilor se face pe baza CV-urilor depuse la sucursala ARAD, str I. C. Bratianu nr 5/A

Tel.0257-255.278 - fax 0257-254.683 sau prin e-mail la arad.ar@allianztiriac.ro pina la 20/02.2004

(3928388)

---

european STANDARDS consulting

E.S.C. asistă o companie românească, cu 600 de angajați, care are sediul central în Arad și puncte de lucru în mai multe orașe din partea de vest a țării, în căutarea unui nou coleg care va ocupa poziția de:

Administrator de sistem (cod:AR2-as)

al cărui rol principal va fi de a asigura funcționarea optimă a rețelei de calculatoare din punctele de lucru Arad și Ineu.

Persoana ce va ocupa acest post va trebui să corespundă următoarelor criterii obligatorii:
- ▲ Studii superioare de specialitate;
- ▲ Experiența cel puțin un an în dezvoltarea, implementarea și suportul unei aplicații complexe;
- ▲ Experiența cel puțin un an în lucru cu SQL Server și cunoștințe de bază Transact SQL;
- ▲ Experiența în lucru cu rețele și configurație hardware;
- ▲ Experiența în instalare și configurare Windows XP și Windows 2000
- ▲ Buna cunoaștere a terminologiei engleze de specialitate;
- ▲ Permis conducere categoria B;
- ▲ Disponibilitate pentru program de lucru prelungit;

Constituie avantaje:
- ○ Experiența în aplicații destinate domeniului Vânzări și Distribuție;
- ○ Cunoștințe SQL ANSI
- ○ Experiența în lucrul cu HandHeld sau PDA;
- ○ Cunoștințe de Visual Fox Pro

Cei care corespund condițiilor obligatorii și sunt interesați de acest post, sunt invitați să-și trimită **CV-ul și scrisoarea de intenție,** precizând codul poziției, până în data de **25.02.2004**, pe adresa: **recturam@zappmobile.ro** sau la numărul de fax: 0257-271.400

Doar candidații selectați pentru interviu vor fi contactați.

(3928457)

DAEWOO AUTOMOBILE ROMANIA

DAEWOO AUTOMOBILE ROMANIA

lansează modelul

Cielo

EURO III

începând cu prețul de **7490 euro** cu toate taxele incluse

DAEWOO AUTOMOBILE ROMANIA

FRANCKMAR S.R.L. Dealer unic autorizat al judetului Arad - Str. Andrei Saguna, nr. 16 - Calea Aurel Vlaicu, bl. Z27 - Tel: 251179

(3928334)

---

s.c. Terminal Cargo Aeroport Arad s.r.l.

Organizează concurs pentru ocuparea următoarelor posturi:

- ☐ secretară 1 post
- ☐ gestionar (șef de depozit) 1 post
- ☐ electro-mecanic 4 posturi

Concursul va avea loc în data de 1 martie 2004, orele 10,00 la sediul societății, Calea Bodrogului, F.N.

INFORMAȚII SUPLIMENTARE LA SEDIU SAU TELEFON 339.010.

(3928456)

Citește ADEVĂRUL Cotidian independent Arad

Pentru a fi bine informat

Abonează-te la ADEVĂRUL Cotidian independent Arad

Societatea Agricolă

„Romgera" Sântana

convoacă ADUNAREA GENERALĂ

în data de 27.02.2004, orele 10,00, în sala de ședințe a unității.

În cazul în care nu este statutară, ședința se convoacă pentru data de 28.02.2004, la aceeași oră.

(4127354)

PROGES *pentru amenajări interioare*

str. Dorobanți nr.55
Tel.: 0257/282.021

PARCHET LAMINAT - CLICK

de la **167.000** lei/mp*

LAMBRIURI PVC, TAVANE POLISTIREN, GLAFURI

PROMOȚIA LUNII!!!

LAMBRIURI LAMINATE

de la **131.000** lei/mp* (c.10/2004)

* fără TVA

Firma WURTH ROMANIA S.R.L.

specializată în comercializarea de organe de asamblare, scule manuale, electrice, pneumatice, produse chimice pentru montaj și etanșare

Angajează reprezentanți comerciali în Arad

Condiții de angajare: posesor carnet de conducere categoria B și autoturism personal pentru perioada de probă (6 luni).

Trimiteți CV-ul dvs. la fax: 021-2323282 până la data de 22.02.2004.

(4127351)

Angajează

Tehnicieni
cu experienţă în vopsitorie şi finisaj textil
pentru fabrica de tricotaje din Iaşi

Se oferă retribuţie motivantă, cazare (împreună cu familia), transport gratuit şi alte facilităţi.

Teba Industries
www.tebaindustries.com

Persoanele interesate vor depune CV la sediul societăţii sau prin e-mail: tebaindustries@tebaindustries.com
Analizele la angajare sunt suportate de societate

310106 Arad, Str. Patria nr.14, J02/2108/1994, CUI R 6785611, tel. 004 0257 280343, fax 004 0257 280701, tebaindustries@tebaindustries.com

(c.113/2004)

ANIVERSĂRI

Acum când împlinești 10 ani, noi îți urăm ție,
MĂLIȚA BIANCA,
LA MULȚI ANI,
multă sănătate, fericire și noroc în viață. Cu drag părinții, fratele ALEX, bunica din Canada și bunicii din Apateu. (3016)

VÂNZĂRI APARTAMENTE O CAMERĂ

Vând apartament 1 cameră, bucătărie, baie, garaj, + teren 108 mp, occidental, Bihorului 4-6, 18.000 Euro. Telefon 0726.628.664. (2827)

Vând garsonieră cf. III. Informații la telefon 274916. (2961)

Vând apartament ultracentral, 1 cameră, 34 mp, anexe și teren 28 mp, 14.000 Eu. Telefon 276061. (2936)

Vând apartament 1 cameră, contorizat, Aleea Amara, bl. X37, sc. A, et. III, negociabil. Telefon 0745.101.066, 0788.403.862, 287872 (seara). (2983)

Vând apartament 1 cameră tot confortul, central, 14.000 EU negociabil. Telefon 211591. (3033)

Vând garsonieră confort I, Banu Mărăcine, bloc 17, mobilată, 15.000 EU. Telefon 0744.826.778; 0745.500.895. (3058)

Vând apartament 1 cameră, central, Lucian Blaga, Legea 112, 9.300 Euro. Telefon 0744.542.931; 279718. (3067)

Vând garsonieră, zona 300, etaj 3, 12.000 Euro, negociabil. Telefon 256353. (3100)

VÂNZĂRI APARTAMENTE DOUĂ CAMERE

Vând apartament 2 camere, la casă, zona Poliție, preț fix 15.300 Euro. Telefon 0744.953.042.

Vând apartament 2 camere, decomandate, str. Banu Mărăcine, etaj 2, contorizat apă și căldură, ușă blindată, geamuri termopan, climă. Telefon 213155, după ora 16; 0742.106.068. (2641)

Vând apartament contorizat, două camere, plus două balcoane, plus garaj, zona Vlaicu. Telefon 0745.650.100. (2890)

Vând apartament 2 camere, semidecomandat, Vlaicu, Y-uri. Telefon 228744; 0740.141.118. (p)

Vând apartament 2 camere, semidecomandat, zona 500. Telefon 368369; 0788.102.620. (2922)

Vând apartament 2 camere, zona Vlaicu, str. Fluturilor, bloc 12A, scara B, etaj IV, ap. 18, 13.800 Euro, negociabil. Telefon 271892; 0742.025.873. (2955)

Vând apartament 2 camere, et. I, zonă centrală. Telefon 0744.764.901, 0740.498.332. (2859)

Vând 2 camere, Vlaicu, la cheie, et. 5/8, bloc nou. Telefon 0722.606.527, 0744.589.950. (2992)

Vând apartament 2-3 camere, zonă bună. Telefon 212660. (2974)

VÂNZĂRI APARTAMENTE TREI CAMERE

Vând 3 camere + 2 anexe + teren 380 mp, la casă (1/2 din casă), Mierlei 24, 26.000 Euro. Telefon 0722.898.543. (2827)

Vând apartament 3 camere decomandat, central, etaj 4, suprafața 100 mp, cu multiple îmbunătățiri, 35.000 EU. Telefon 254909; 0722.597.016. (2885)

Vând apartament 3 camere, amenajat ultramodern, mobilat/nemobilat, preț negociabil. Telefon 0742.292.163. (2948)

Vând 3 camere, central, 27.000 Eu și 2 camere Vlaicu, 17.800 Eu. Telefon 286743, 270856. (2794)

Vând 3 camere, Intim, bloc nou, et. 8/10, climă, 34.000 Eu. Telefon 253364, 0722.257.409. (2884)

Vând apartament 3 camere, decomandat, 2 băi, 2 balcoane, Vlaicu, Z-uri, et. 4/4, 26.000 Eu. Telefon 275363, 0745.614.880. (2966)

Vând apartament 3 camere Micălaca, str. Beiuș, îmbunătățit, preț 30.000 EU negociabil. Telefon 0723.962.070. (3014)

Vând apartament 3 camere Miorița, bloc 132, sc. B, ap. 8, vizibil orele 11-18. Telefon 219725. (3064)

VÂNZĂRI APARTAMENTE PATRU-CINCI CAMERE

Vând apartament 5 camere, MICĂLACA, complet decomandat, 2 băi cu vană, 2 balcoane închise, climă, parchet gresie, tapet, etaj I, 2 garaje, boxă mare. Telefon 0740.907.366. (2727)

Vând apartament 4 camere în Lipova, etaj 2, parchetat, 2 balcoane, preț informativ 17.000 EU. Telefon 0745.596.615. (Ag. Lipova, 40)

VÂNZĂRI CASE

Vând casă (sălaș) pe șoseaua Pecica, teren 7.915 mp, bun pentru privatizare. Telefon 216517. (p)

Vând casă + 1.000 mp teren, pe centura din Gai. Telefon 0744.785.497. (p.)

Vând (închiriez) 2 vile P+E, zonă centrală. Telefon 0257 - 250976; 0744.645.899. (2380)

Vând casă, central, 5 camere + dependințe, suprafață 443 mp, str. Gheorghe Barițiu nr. 20. Telefon 0744.803.940.

Vând casă 460 mp, gaz, apă, singur în curte, cu posibilitate de privatizare magazin (depozit), preț 30.000 EU. Telefon 0744.607.258. (2666)

Vând casă tip vilă, Arad, str. I. L. Caragiale, preț 50.000 Euro, negociabil. Telefon 0744.340.848. (2485)

Vând apartament la casă, etaj I, încălzire proprie gaz, 288 mp, cumpărat cu Legea 112, în anul 1996, str. I. C. Brătеanu (fostă 30 Decembrie), preț 68.000 $, negociabil. Telefon 0722.613.133. (2819)

Vând (schimb cu garsonieră) casă vacanță, 2 camere + teren în Șeitin. Telefon 0257-338546. (2827)

Vând casă, zona Fortuna, str. Foișor, 4 camere, anexă 2 camere, bun pentru privatizare. Telefon 0722.349.092; 0257-259090. (2679)

Vând casă, comuna Șofronea nr. 440. Relații telefon 416039. (2826)

Vând casă, localitatea Semlac nr. 1.109, suprafața 1.440 mp, 15.500 Eu, negociabil. Telefon 0257-534041. (2824)

Vând casă la Sânleani, 3 camere, bucătărie, anexe, gaz, apă, telefon. Informații telefon 381823. (2888)

Vând sau schimb urgent, casă nouă, în Ghioroc cu apartament 2-3 camere, Arad. Telefon 0723.340.368. (2858)

Vând vilă, construcție 2003, 390 mp utili, teren 950 mp, finisată 70%, str. Ep. Roman Ciorogariu nr. 82, Pârneava, preț 115.000 Euro. Telefon 0724.292.318; 257724. (1416)

Vând vilă, construcție 2003, 370 mp utili, teren 900 mp, str. Ep. Roman Ciorogariu nr. 84, preț 180.000 Euro. Telefon 0724.292.318; 257724. (1416)

Vând cabană Insula Mureș P+E+M, 6 camere, 140 construit. Telefon 0744.703.732. (2831)

Vând casă etaj + casă etaj în roșu, grădină mare, poziție bună, Miniș. Telefon 461246. (2904)

Vând casă Bujac, 3 camere, cărămidă, teren 250 mp, 20.000 Eu. Telefon 213192, 0722.257.409. (2884)

Vând casă în Șiria, str. Progresul nr. 1568. Telefon 531213 sau 0745.389.770. (UTA, 68)

Vând casă locuibilă cu grădină în Ineu, str. Republicii, nr. 116, poate fi folosită ca firmă sau sediu de firmă. Telefon 512695; 512267; 512070. (Ag. Ineu, 61)

Vând sălaș în cartierul Alfa, lângă pădurar. Telefon 214428; 0721.825.558. (3026)

Vând casă în comuna Sânleani nr. 335. Informații telefon 276530. (3074)

Vând casă în comuna Felnac nr. 133. Informații telefon 219441. (3080)

VÂNZĂRI SPAȚII

Vând GHERETĂ în Piața Alfa, vad comercial bun. Telefon 0742.343.047. (3013)

VÂNZĂRI TERENURI

Vând loc de casă, comuna Șofronea, nr. 478. Telefon 0740.635.424. (2709)

Vând teren intravilan, 5.000 mp, în comuna Șagu. Telefon 0723.631.021. (2918)

Vând 11.000 mp cu clădire 7.000 mp construiți (14 HALE x 300 mp, h-8 m) LIPOVA, CF, post trafo, toate utilitățile. Telefon 0740.907.366. (2728)

Vând 3 ha extravilan cu CF, 100 mp front stradal, pe șoseaua spre ORADEA, 2 Eu/mp, negociabil. Telefon 0740.907.366. (2727)

Vând teren intravilan, Sânleani. Telefon 381614. (2928)

Ocazie! Teren intravilan, centura Aradului, 35.000 mp, 6 Eu/mp. Telefon 0722.257.409, 253364, 0788.253.364. (2884)

Vând 11.000 mp zona industrială SERE-Grădiște. Telefon 0744.603.850; 285249. (3024)

Vând teren pentru casă, zona Grădiște, 684 mp. Telefon 0745.605.032. (3047)

VÂNZĂRI AUTO

Vând piese buldozer. Telefon 278983, seara. (2619)

Vând autoturism Opel Astra, benzină, 1.600 cmc, an 2003; Renault Kango, 2001, Diesel. Telefon 0722.251.555. (3097)

Vând combină C14 M, fabricație 1994, stare bună de funcționare; plug PP3, fân lucernă de calitate foarte bună. Informații la telefon 0744.767.368; 554732. (2678)

Vând DACIA PAPUC. Informații telefon 281266. (2709)

Vând Dacia 1310, an 1991, asigurare, numere noi, 950 Eu. Telefon 0742.199.780. (2754)

Vacanță la Moneasa

7 zile = 77 euro

cazare ** / pensiune completă / recuperare

Locuri limitate în perioada
15 - 22 februarie 2004
si 22 - 29 februarie 2004

Rezervarea locurilor se face la tel./fax 0257/212339; 0722 290457

(3928402)

Vând combină Claas 85, cu echipament complet. Informații telefon 0744.623.460. (2585)

Vând Jeep Grand Cherokee, an 1996, motor 2.5 TD BMW, full option, 9.900 Euro, Nissan Terano I, 2.7 TD, 6.800 Euro, Nissan Terano II TD, 1995, 10.600 Euro. Telefon 0724.249.849. (2592)

Vând Opel Frontera 4x4 an 1998-05, unic proprietar 2,8 TDS, climă, preț 10.800 Euro. Telefon 0721.331.733. (2648)

Vând VW Passat 1.9 TDI, 2001, 130 CP, climatronic, ASR, geamuri electrice, genți aluminiu, preț 13.900 Euro, negociabil. Telefon 0722.345.002. (2941)

Vând Mercedes C220 CDI, august 2002, 39.000 km, unic proprietar, preț 21.000 Euro. Telefon 0723.367.754. (3099)

Vând Opel Corsa 1.2, octombrie 2003, 6.000 km, 4 uși, preț 8.300 Euro. Telefon 0723.367.754. (3099)

Vând Tico, fabricație 2000, stare impecabilă, 3.000 Euro. Telefon 0740.093.973. (3098)

Vând VW Passat 1.9 TDI, 2001, 100 CP, climatronic, geamuri electrice, genți aluminiu, carte service, preț 13.900 Euro, negociabil. Telefon 0722.345.002. (2941)

Vând Opel Vectra 1,6 benzină, an 1991, 3.500 Euro. Telefon 0744.703.732. (2831)

Vând Dacia Supernova, an 2001. Telefon 0744.825.872. (2913)

Vând Audi 80 Diesel + unul cu motor defect. Telefon 0745.652.243. (2992)

Vând Dacia 1300, modificată CN, stare bună, CIV, nr. noi, preț 480 Eu. Telefon 0721.060.093. (2982)

Vând camion DAF 330 CP, an 85, prelată, stare bună, 6.500 Eu, negociabil sau schimb cu cap tractor. Telefon 0745.850.022. (2978)

Vând Audi 90, an 1990, negru metalizat, clima, genți magneziu. Telefon 0744.850.648, 0723.857.271. (2965)

Vând Dacia 1310, an 1991, CIV, VT 2005, preț 1.150 Eu. Telefon 0740.869.274. (UTA, 67)

Ocazie! Vând VW Passat an 2000 TDI, impecabil. Merită văzut! Telefon 0723.477.521. (3019)

Vând VW Caravale Sincro 6 locuri + carosată, motor defect 1,9 TD recent adus, preț 1400 EU, negociabil, bun pentru recarosare. Telefon 0744.959.124. (3030)

Vând Ford Mondeo Combi an '95 climă 2 airbag, cârlig, genți aluminiu, recent adus, 2.500 EU. Telefon 0744.959.124. (3034)

Vând Ford Mondeo an '93 16 V, stare foarte bună, unic proprietar în țară, 4.500 EU. Telefon 0745.605.032; 0788.310.836. (3047)

Vând Ford Tranzit lung, înalt, 1996, PF, 8500 EU. Telefon 0744.234.565. (Ag. Criș, 68)

Vând RABA 16 to tip IRAK, RABA 8.5 to, ARO 243 Diesel. Telefon 357905; 0744.778.454. (Ag. Criș, 69)

Vând Dacia 1310, an 1981, verificare tehnică 2005, asigurare, CIV, 19.000.000 lei. Pâncota, str. Gării, bloc G1, etaj III, ap. 39. (3071)

Vând Golf III, an 1994, stare impecabilă, 5.400 Euro, negociabil. Telefon 0723.326.334. (3073)

Vând Dacia Berlină, 1993, albă, preț avantajos. Telefon 0740.941.100. (UTA, 72)

VÂNZĂRI ELECTRO

Vindem CASE de MARCAT FISCALE, CÂNTARE ELECTRONICE și CONSUMABILE, str. I. L. CARAGIALE nr. 22. Telefon 272727. (1597)

Vindem CASE MARCAT FISCALE, CONSUMABILE, CÂNTARE ELECTRONICE, str. Vicențiu Babeș, nr. 22 A. Telefon 211211, 281188. (2044)

Vând CONGELATOR, COMBINĂ FRIGORIFICĂ și FRIGIDER, foarte ieftin și garanție. Telefon 275277. (1248)

Vând TV COLOR, MAȘINĂ AUTOMATĂ DE SPĂLAT, foarte ieftin și garanție. Telefon 275277. (1250)

Vând la prețuri bune TELEVIZOARE COLOR, MAȘINI SPĂLAT AUTOMATE, CONGELATOARE, LĂZI și COMBINE frigorifice. Ofer garanție. Calea Radnei 153. Telefon 274600. (1250)

Vindem LĂZI, COMBINE FRIGORIFICE, CONGELATOARE, FRIGIDERE, MAȘINI DE SPĂLAT, TV COLOR second hand, cash sau în rate, Calea Radnei nr. 225, telefon 563027, 259339, 0744.706.321. (2595)

(Continuare în pagina 14)

AGENȚII DE PUBLICITATE ale ziarului ADEVĂRUL în județul ARAD

SEBIȘ Radio „21" Sebiș
- Parcul Libertății 1 A
- Tel/Fax 311.067

LIPOVA
S.C. ELCOTRANS S.R.L. Lipova
- Str. Bălcescu 16,
- Telefon 563.180 Fax 563.091
- Program 7,30-15,30

NĂDLAC „GYURIAN"
- agent publicitar Gyurian Bohuslav
- Telefon 0723.588.439
- str. Griviței Nr.76
- Program non-stop

GURAHONȚ
- Agent publicitar Alexandru Herlău
- Telefon 316.070
- Str. Gelu Ranoiu nr. 18
- Program 9,00 - 15,00

CHIȘINEU CRIȘ
Mag. S.C. VOLTA S.R.L. (lângă Piața Obor)
- Agent publicitar Vasile Balint
- Telefon 0723.357.013

SÂNTANA Bibliotecă
- Agent publicitar Al. Victoria
- Telefon 462471
- Program 8,00 - 15,00

PÂNCOTA S.C. ELIDOR
- Agent publicitar Cristina Mihăicuța
- Telefon 466.213
- Str. T. Vladimirescu 34
- Program 8,00 - 15,00

INEU Primăria orașului Ineu
- agent publicitar Carmen Țole
- Telefon 0744.690.446
- Program 8,00 - 15,00

VÂRFURILE - MĂGULICEA
- agent publicitar Sida Voicu
- Telefon 318.442
- Program 8,00 - 15,00

ANUNȚURILE se primesc în regim de urgență și pot să apară în ziarul ADEVĂRUL de a doua zi. Telefon 280.904

Citește ADEVĂRUL
Cotidian independent Arad
Pentru a fi bine informat

ABONEAZĂ-TE la ADEVĂRUL
Pentru abonați ziarul costă doar **3200** lei

Pentru luna martie prețul abonamentului este de **80.000 lei.**

SE POT FACE ABONAMENTE și pe trei luni, șase luni și un an *abonații nefiind afectați de majorările de preț ulterioare.*

Cititorii care doresc să se aboneze la cotidianul ADEVĂRUL și întâmpină dificultăți în contractarea abonamentelor sunt rugați să sune zilnic între orele 8-16 la Oficiul Județean de Poștă Arad (tel. 230.850) sau la redacția ziarului nostru (tel. 281.797)

(Urmare din pagina 13)

Vând JOCURI ELECTRONICE DE NOROC și 2 FAXURI. Telefon 0744.923.401. (2963)

VÂNZĂRI DIVERSE

Vând PLASĂ GARD ZINCATĂ, 26.750 lei/kg; PLASĂ SUDATĂ; CUIE; RABITZ; toată gama de SÂRME, COTURI și BURLANE FUM; ELECTROZI; CAIELE; SCOABE; TABLĂ, etc. Str. Vrabiei, nr. 4. Telefon 289997, 0744.289.997. (3002)

Vând garaj metalic demontabil, 200 EU. Telefon 231918. (3055)

Vând LEMNE FOC, NISIP-BALAST, la domiciliu. Telefon 214415 (fost 277027). (2414)

Vând POMI FRUCTIFERI și ORNAMENTALI, trandafiri, sămânță lucernă, din PEPINIERA POMICOLĂ DOROBANȚI. Informații: ing. GLIGOR CAZAN, telefon 535001 sau 0744.519.481. (2542)

Vând garaj Calea Aurel Vlaicu, lângă Piața Fortuna. Telefon 0740.069.930. (2666)

Vând OI ȚURCANE. Telefon 0740.001.923. (p)

Vând 2 garaje, str. Banu Mărăcine, 3.600 Eu, negociabil. Telefon 0744.784.910. (2763)

Vând baloți paie, 25.000 lei/bucata. Telefon 0740.141.029. (2508)

Vând LEMNE FOC tăiate, esență tare, orice cantitate. Telefon 276488, Grădiște. (2813)

Vând plapume, import Germania, calitate deosebită, 200.000 lei/bucata, Arad, telefon 0745.802.348. (2784)

Vând urgent mobilă, stare perfectă. Telefon 0726.213.642 (2875)

Vând LEMNE FOC, NISIP, BALAST, la domiciliu. Telefon 214535 sau 0721.889.679. (2886)

Vând măsuță rotundă cu 2 fotolii cu brațe curbate; candelabru 5 brațe din lemn sculptat. Telefon 254725; 0721.786.925. (2665)

Vând geam termopan PVC 210-230; 210-155; 160-230; 160-155; 135-300. Telefon 274339 sau 0742.065.177. (2663)

Vând HUILĂ EXTRA, LEMNE DE FOC, la domiciliu. Telefon 0724.502.693; 288924. (2903)

Vând LEMNE esență tare, la metru cub, 600.000 lei. Telefon 0742.418.799; 278375. (2901)

Vând fân de calitatea I, preț negociabil. Telefon 0257/ 212014; 0744.332.975. (2946)

Vând garaj mare, din tablă, preț negociabil. Telefon 0742.292.163. (2948)

Vând BOLȚARI TERMOIZOLANȚI vibropresați, 300x250x200, 11.500 lei/buc; mc - 770.000. Telefon 281491; 0722.381.750. (2891)

Vând fân, producție 2003, preț 6.000/kg. Informații Șistarovăț, familia Blaj, telefon 0257-434292, între orele 20-21. (35, Lipova).

Vând PARCHET fag, stejar, carpen. Pervazuri (fag, stejar). Telefon 0744.555.338, 235271. (2821)

Vând FURAJE GRANULATE, import UNGARIA, la prețuri fără concurență. Telefon 253589. (c. 544)

Vând mașină de cusut Singer, seria Y8595226. Telefon 0742.274.785. (2979)

Vând LEMNE FOC, tăiate, esență tare, domiciliul clientului. Telefon 0744.830.583. (2984)

Vând incubator, 500 ouă, 5.000.000 lei, stare perfectă. Telefon 0257-214380. 0722.737.717. (3001)

Vând circular strebig pentru debitat PAL și mașină pentru aplicat cant masiv, ambele germane. Telefon 0723.739.591; 473935. (3011)

Vând combină frigorifică Siemens 150 EU; aragaz 3.000.000 lei. Telefon 0723.962.070. (3014)

Vând baloți paie grâu, 20.000 lei/bucata. Telefon 0257 - 275585; 0721.594.426. (3018)

Vând vaci gestante preț convenabil. Telefon 0257 - 531661, familia Mariș. (3027)

Vând mașină de cusut Singer, veche. Telefon 0723.263.749. (3042)

Vând armăsar de culoare seres. Informații telefon 562778, după ora 18. (Ag. Lipova, 42)

Vând fân și lucernă din anul 2003. Informații telefon 312912. (3046)

Vând mașină ambalat Full automată pentru ambalare diverse produse: zahăr, orez, fasole, condimente, semințe, etc. Telefon 0745.605.032; 0788.310.836. (3047)

Vând electrostivuitor Toyota stare bună, ridică 1 tonă la 3 m înălțime. Telefon 0745.605.032; 0788.310.836. (3047)

Vând 1500 baloți lucernă. Telefon 357905, 0744.778.454. (Ag. Criș, 70)

Vând vaci la schimb cu oi. Informații telefon 352867. (Ag. Criș, 71)

Vând un vier, o scroafă gestantă, o scrofiță și 8 purcei, toți Landrace. Telefon 287384. (3075)

Vând garaj autorizat, zona Vlaicu (Profi). Telefon 245675. (UTA, 74)

CUMPĂRĂRI TERENURI, IMOBILIARE

Cumpăr teren arabil în localitatea Pâncota. Telefon 0721.689.807. (2952)

CUMPĂRĂRI AUTO

CUMPĂR mașini pentru dezmembrat. VÂND piese auto. Telefon 0742.401.610, 0740.408.863. (2994)

CUMPĂRĂRI ELECTRO

Cumpăr urgent CAMERĂ FOTO DIGITALĂ, minim 3 Megapixeli. Telefon 0723.645.308. (2967)

CUMPĂRĂRI DIVERSE

Cumpăr convector pe gaz, defect. Telefon 0724.373.950. (2929)

Cumpăr pene și coarne de cerb. Telefon 210480. (2934)

LOCURI DE MUNCĂ

SC „ RAȚIO WEST" angajează personal calificat: GRATARAGIU, BUCĂTAR, BARMAN, OSPĂTAR. Informații la firma din incinta Strandului „NEPTUN". (3040)

Tipografia ARAD **MEDIAGRAF**

- Realizează la cele mai mai accesibile prețuri:
- imprimate cu regim special
- agende, calendare, etichete
- ziare, reviste, afișe, pliante, cărți, invitații
- bilete, abonamente, imprimate înseriate sau neînseriate

ORICE LUCRARE TIPOGRAFICĂ PRINDE VIAȚĂ NUMAI LA MEDIAGRAF Str. Feleacului F.N. telefon: 250902, fax: 250920

DEPOZIT MATERIALE de CONSTRUCȚII angajează SUDORI electric și autogen, IFRONIȘTI cu carnet de rutierist. Telefon 270079. (p)

DEPOZIT MATERIALE de CONSTRUCȚII angajează LUCRĂTORI COMERCIALI (băieți și fete). Telefon 270079. (p)

SC EURO IMOBILIARE SRL angajează: 1) SECRETARĂ; 2) CONTABILĂ. Informații la sediul firmei: ARAD, ZONA INDUSTRIALĂ VEST, str. I, nr. 9, ap. 1-2. Telefon 0257-214177, telefon/ fax 0257-214171. (3003)

Căutăm FETE PREZENTABILE pentru plecări în AUSTRIA. Rugăm seriozitate. Telefon 0723.973.334. (2691)

FIRMĂ CONFECȚII angajează CONFECȚIONERE cu sau fără experiență. Oferim salar atractiv, tichete de masă din prima lună, abonament decontat. Informații telefon 289458, 213484 sau la sediu: Cocorilor 24A. (2832)

SC din Sânicolaul Mic angajează FEMEIE pentru producție, din zonele învecinate. Informații telefon 206211. (2860)

TOLEDO, angajează MAȘINIȘTE cu experiență, zona UTA și ARADUL NOU, salar atractiv, bonuri masă. Asigurăm calificarea. Telefon 275444; 0788.477.149. (2646)

SOCIETATE COMERCIALĂ angajează AGENȚI VÂNZĂRI, ȘOFERI DISTRIBUITORI (permis categoria B). Telefon 287482. (2910)

Angajăm AJUTOARE BUCĂTAR. Telefon 270032. (2908)

Angajăm MECANIC și ELECTROMECANIC pentru mașini utilaje; MUNCITORI ELEMENTE BETON. Telefon 0257/287885. (2938)

EURO STIL angajează MONTATORI MOBILĂ în magazin. Telefon 270930. (2947, 48)

Dacă ești tânăr inginer sau economist, vrei să-ți construiești o carieră și să câștigi mulți bani, EURO STIL te invită să candidezi pentru postul: MANAGER DE PROIECT pentru PRODUCȚIA de MOBILIER. Telefon 270930. (2947, 48)

SC ATLASSIB SRL angajează AGENT DE TURISM: absolvent promoția 2003 (specializarea turism-servicii constituie un avantaj), sau experiență în activitatea de turism, domiciliul în Arad sau împrejurimi, permis conducere, cunoștințe calculator. Relații la telefon 0269-224298 sau 0269-231012 int. 391 sau 323, între orele 7.30-16.00 sau la sediul Agenției Atlassib din Arad, str 6 Vânători nr. 2. (2719)

MAGAZIN ALIMENTAR angajează VÂNZĂTOARE cu experiență, între 20-35 ani. Telefon 280876, orele 8-16. (2810)

Angajez VÂNZĂTOARE la gheretă alimentară, salarizare foarte bună. Condiții: experiență, seriozitate, pricepere. Telefon 243203, seara (2849)

Angajăm GRAFICIAN cunoștințe COREL, prelucrare imagine, aplicații. Telefon 0723.285.350; 0744.774.502. (2879)

MAGIC INTERNAȚIONAL selectează pentru ITALIA femei, bărbați, muncă agricultură; fierari betoniști, dulgheri, zidari, pentru construcții - pentru SUA; ANGLIA, asistente medicale, infirmiere; pentru ISRAEL menajere, sudori turnători, muncitori necalificați. Totul cu contract 1 an - 3 ani. Telefon 211400; 0745.179.794 orele 10-16. (2890)

Angajăm CONFECȚIONERE cu experiență pe mașini liniare și triplock. Telefon 256585. (2886)

Familie domiciliată în Germania, caută FEMEIE pentru îngrijire bătrâni și menaj, vârsta între 30-60 ani. Telefon 0722.360.555, 0723.686.631. (2989)

RESTAURANT pe centru, angajează BUCĂTAR(Ă). Telefon 214464, zilnic, orele 12-15 și 20-24. (2962)

Caut ȘOFER PROFESIONIST, categoriile B, C, C+E, pentru curse externe camion 7,5 t. Telefon 0723.686.631, 0722.360.555. (2989)

FIRMA SINAPIS angajează FARMACIȘTI. Telefon 282369, 0722.373.940. (2991)

Angajăm CONTABILĂ evidență primară. CV la fax 0257-276808 sau OP9, CP 111. (2996)

SC INDCOOP BATTOCHIO SA angajează MUNCITORI CALIFICAȚI și coordonator pentru producție de uși. Informații telefon 214393, str. Pădurii, nr. 6. (2010)

Angajăm MECANIC cu experiență domeniul textil, salar net 8.000.000 și tichete. Telefon 256044. (3025)

Angajez ȘOFERI cu experiență pentru transport internațional de marfă. Telefon 0722.519.765. (3029)

Angajez COAFEZE, COSMETICIENE sau dau în chirie post lucru. Telefon 349519. (3028)

Angajăm VÂNZĂTORI - VÂNZĂTOARE cu experiență, salariu fix + comision și MECANIC pentru service biciclete, salariu fix + comision. Telefon 0724.454.794. (3031)

SC angajează TINERI pentru departament publicitar. Se oferă: carte muncă, salar 5.900.000, program 4-8 ore. Telefon 218757, 0740.511.404. (3036)

SOCIETATE COMERCIALĂ angajează VÂNZĂTOARE produse alimentare, cu experiență. Telefon 212339. (3037)

Angajăm EXCAVATORIȘTI și ȘOFERI categ. D+E. Relații telefon 0257 - 281959. (3051)

MAGAZIN ALIMENTAR angajăm VÂNZĂTOARE. Telefon 251303; 0726.633.348. (3072)

(Continuare în pagina 15)

NOSFERATUM S.r.l. **20% reducere pensionari** **SERVICII FUNERARE COMPLETE** certificat ISO 9001:2000 **Arad, str. GHIBA BIRTA nr. 26 Tel. 0257/270.437;0744/554.874**

☛ (Urmare din pagina 14)

Angajez PATISERĂ pentru FOIETAJ. Informații la telefon 279788 sau 0745.074.095. (3078)

Doriți să deveniți propriul dumneavoastră șef și să câștigați 50-250 USD/lună? Telefon 0744.303.158. (3082)

Angajăm bărbat pentru CTC CROITORIE TAPIȚERIE și MECANIC mașini cusut cu carnet de șofer. Telefon 0722.592.530. (3085)

SC angajează ȘOFERI TAXI, de preferință cu atestat. Telefon 0740.959.838. (3086)

SC PANPRO SRL angajează FACTURISTĂ. CERINȚE: studii medii; cunoștințe minime operare PC și evidență primară. Persoanele interesate sunt rugate să trimită CV pe fax 289162 sau la adresa Arad, str. Predeal FN. (UTA, 73)

PRESTĂRI SERVICII

SILDOR PROD
vânzări, montaj, reparații: VITRINE, CAMERE FRIGORIFICE și AER CONDIȚIONAT. Telefon service: 0257-349121; sediu: 0257-270622. (c)

Executăm CONFECȚII METALICE hale, șoproane, porți garaj. Telefon 0257 - 253036; 0722.275.563. (2668)

Renovăm interioare: RIGIPS, GLET, GRESIE, PARCHET LAMINAT. Telefon 348206; 0745.178.626. (3007)

Lucrări construcții: PARCHET, GIPSCARTON, FAIANȚĂRI. Telefon 0721.570.008. (3039)

Executăm IZOLAȚII parțiale acoperiș și FAIANȚĂ, GRESIE. Telefon 275077; 0721.819.876. (UTA, 70)

PREZICĂTOARE

VALERIA
m-a împăcat cu soția, după 2 ani de la despărțire. Sunați 0257-262935, 0744.288.220. (2889)

Mulțumesc
MAMEI MARIA,
mi-a adus iubitul acasă. Telefon 0257-245390, 0740.504.553. (2886)

Stimați cititori arădeni! Lidera vrăjitoarelor din România, inegalabila tămăduitoare AURELIA ARDELEANCA din Arad, cunoscută în țară și peste hotare dezleagă orice tip de farmece și lecuiește beția, gelozia, cununii legate, impotență și multe altele. Telefon 0723.924.535, 0257-255414. (2987)

Cristian, Pâncota mii de mulțumiri tămăduitoarei TAMARA, prin harul ei sfânt m-a lecuit de beție și gelozie. Apelați 368624, 0723.421.156. (2986)

CITAȚII

Numiții BULZAN IOAN, BULZAN TRESCA, BULZAN GHERASIM, BULZAN GHEORGHE și RUJA GHERASIM, sunt citați la Judecătoria INEU, pentru ziua de 9.03. 2004, în dosar nr. 150/2004, în calitate de pârâți, la ora 9, în proces cu BULZAN FLORICA, pentru stabilire masă succesorală și ieșire din indiviziune. În caz de neprezentare, cauza se judecă și în lipsă. (Ag. Ineu, 60)

Se citează numita DAVID MARIANA cu domiciliul necunoscut, pentru a se prezenta la sediul Biroului Notarial „MORARIU" din Arad, Bd. G-Ral V. Milea, nr. 1, jud. Arad, în data de 31 martie 2004, în calitate de moștenitoare a defunctului DAVID ILIE, decedat la data de 7 decembrie 2003, cu ultim domiciliu în Arad, Bd. Revoluției, nr. 35, ap. 51, jud. Arad, în vederea dezbaterii dosarului succesoral nr. 49/2004. (3060)

ÎNCHIRIERI

Ofer SPAȚIU ÎNCHIRIAT, pentru depozit, producție, cu pază, poziționat la șosea națională. Telefon 0722.600.220. (2806)

Caut să închiriez apartament sau casă 3 camere, zona 6 Vânători, pretabil sediu firmă. Telefon 287482; 0788.328.052. (2910)

Închiriez SPAȚIU, 60 mp, aranjat, central, utilități diverse. Telefon 254343; 0744.593.995. (2909)

Închiriez apartament 3 camere, mobilat, bloc 21, Vlaicu, la stradă. Telefon 254343; 0744.593.995. (2909)

Caut să închiriez apartament 2-3 camere, la parter sau la casă, în Ineu, pe termen lung. Informații telefon 388152. (2905)

Închiriez (ofer) apartament 2 camere, central, 220 Eu. Telefon 0726.024.044. (2968)

Închiriez (ofer) BRUTĂRIE DOTATĂ, cu toate utilajele: 2 cuptoare pe vatră și 2 cuptoare electrice. Telefon 0742.498.353. (2899)

Închiriez (ofer) apartament 2 camere, mobilate, Vlaicu, 80 Eu. Telefon 0740.132.050. (2985)

Ofer spre închiriere apartament 3 camere, Vlaicu, proaspăt zugrăvit și mobilat. Telefon 0744.850.648, 0723.857.271. (2965)

Închiriez apartament 2 camere Alfa, etaj I, deosebit, 150 EU + garanție. Telefon 242758; 0744.558.976. (3017)

Închiriez (sau vând 18 EU/mp) grădină pe str. Orion 39, Grădiște. Telefon 255025. (3038)

Închiriez microbuz 8+1 locuri personal marfă, 8.000 lei/km. Telefon 0744.702.738. (3065)

Primesc în gazdă vilă 2 fete/băieți, cu 25 Euro/persoană, fără alte cheltuieli. Telefon 287996. (3066)

Caut să închiriez apartament 4 camere, 2 băi, în zonă centrală sau Polivalentă (Samantha) și garsonieră confort I, în zona Confecții, UTA. Informații telefon 229630; 0726.343.007. (3089)

Ofer chirie apartament lux, 3 camere, 200 Euro. Telefon 256353. (3100)

PIERDERI

Pierdut carnet de șomaj eliberat de DMPS Arad, pe numele Sălăvăstru Doru Ioan. Îl declar nul. (2976)

Pierdut abonament gratuit de tramvai eliberat de CTP Arad, pe numele Rancu Dimitire Ioan. O declar nulă. (2995)

Pierdut declarațiile vamale cu nr. 13044/29.06.2003, nr. 13632/06.07.2003, nr. 14340/14.07.2003, nr. 15962/31.07.2003 și nr. 17539/17-08.2003, eliberate de Vama Nădlac, pentru SC BAR CORVINUL SRL. Le declar nule. (3006)

Pierdut contract vânzare-cumpărare, eliberat de RECONS Arad, pe numele Vona Francisc. Îl declar nul. (3009)

Pierdut legitimație veteran MI nr. 506510 eliberată de MI pe numele Florea Cornelia. O declar nulă. (3021)

Pierdut ștampilă dreptunghiulară cu inscripția: SC DATINA SRL J/1994 CF 5225160. O declar nulă. (3048)

Pierdut comunicare de la casa de marcat Optima CR 500, cu seria 500.20.95, aparținând SC GOSPODĂRIREA COMUNALĂ SA ARAD. O declar nulă. (3093)

✝ DECESE ✝

Cu adâncă durere anunțăm încetarea din viață a iubitei noastre mamă, bunică, străbunică,
GABOR IRINA,
în vârstă de 82 ani. Înmormântarea va avea loc astăzi, 18 februarie 2004, ora 13, de la Capela Cimitirului Grădiște. Familia îndoliată.

Cu inimile zdrobite de durere anunțăm încetarea din viață a dragului nostru soț, tată, și bunic

GANEA TRAIAN,
în vârstă de 63 ani. Detalii privind înmormântarea la telefon 0723.413.115 sau 536126. Cei care te-au iubit, familia GANEA.

Cu adâncă durere anunțăm încetarea din viață, a iubitului nostru soț, tată, bunic, frate și cumnat
TIBORI ȘTEFAN,
în vârstă de 67 ani. Familia.

Cu nemărginită durere anunțăm încetarea din viață, a celui ce a fost

GHEORGHE NICOLAE,
fost maistru la „Confecții". Înmormântarea va avea loc azi, 18 februarie, în orașul Haibron, Germania. Familia îndurerată: sora MIOARA și cumnatul MIRCEA.

Cu adâncă durere în suflet anunțăm trecerea în veșnicie a celei ce a fost mamă, bunică, străbunică, soacră

SUSANA COSMA,
în vârstă de 75 ani. Înhumarea va avea loc azi, 18 februarie 2004, ora 15.30, de la Capela Cimitirului din Grădiște. Familia COSMA AUREL și STOENESCU ALEXANDRINA (SANDA).

✝ CONDOLEANȚE ✝

Colectivul Secției Dermatologie este alături de d-na dr. AMELIA PORUMB, la decesul bunicii, transmițând sincere condoleanțe întregii familii. (3015)

Înmărmuriți de durere la aflarea veștii morții fulgerătoare a celui care a fost frate, cumnat și unchi
MAXINAN CIPRIAN,
din SÂNTANA, pe care nu-l vom putea uita niciodată, și-l rugăm pe bunul Dumnezeu să-l ierte și să-l odihnească în pace! Fratele FLORIN, cumnata MARIANA și nepoatele LUISA și ALEXANDRA.

Mulțumim tuturor celor care au fost alături de noi la tristul eveniment al plecării în eternitate a celui care a fost
ABONYI VALENTIN.
Dumnezeu să odihnească sufletul său bun. Familiile ABONYI și SZABO. (3035)

Asociația de locatari bloc 25 Pasaj, deplânge decesul mamei doamnei IULIANA IOSIF. Sincere condoleanțe! (3043)

Mulțumim tuturor celor care au fost alături de noi, la marea durere pricinuită de decesul mamei și bunicii noastre,
DALIMON TEODORA.
Familia îndoliată. (3049)

Mulțumim tuturor celor care au fost alături de noi în aceste momente de tristețe și durere. Familia ȚUCUDEAN. (3061)

✝ COMEMORĂRI ✝

Nici lacrimile, nici tristețea nu pot alina durerea din sufletele noastre, pricinuită de pierderea iubiților noștri părinți și bunici, din BIRCHIȘ. Astăzi, 18 februarie 2004, aducem un pios omagiu, duioasă amintire, o floare udată cu lacrimile recunoștinței, la 2 ani de la trecerea în veșnicie a celei care a fost scumpa noastră mamă, soacră și o adevărată bunică

PREDA ELENA,
iar în 27 februarie 2004 se vor împlini 19 ani de la trecerea în veșnicie a celui care a fost scumpul nostru tată, socru și bunic

PREDA IOAN.
Nu vă vom uita niciodată! Dumnezeu să-i ierte și să-i odihnească în pace! În veci nemângâiați, fiica MARIA, ginerele FREDDY și nepoata ADELINE cu familia. (3032)

Astăzi, în loc să ne fie casa plină de bucurie și să-ți spunem „La mulți ani!" dragul nostru,

jurist
BARZ CRISTIAN,
cu aceeași mare durere îți spunem: „Dumnezeu să te odihnească în liniște și pace"! Mama, tata, fratele tău iubit MARIUS și COSTINA, pe veci nemângâiați. (2899)

Mereu trăind în amintirea noastră, dragă
CRISTIAN BARZ,
astăzi în loc de „La mulți ani", îți spunem din nou: Dumnezeu să te odihnească în pace! Colegii de la Oficiul Registrului Comerțului Arad.

Pios omagiu și veșnică amintire la un an de la trecerea în eternitate. Ai fost cel mai bun soț, tată, bunic,
RUNG FRANCISC.
Dumnezeu să te odihnească! Soția, fiicele și nepoții cu familiile. (UTA, 66)

Pios omagiu, veșnică amintire regretatului nostru
DIMITRIE FĂGEAN,
din SECUSIGIU, astăzi, la 5 ani de la deces. Soția DELIA, fiica DACIANA, ginerele GAVRILĂ și nepoțelul DALIN. (2925)

Cu durere în suflet, cu plâns și dor de tine, îmi amintesc de ziua de 18 februarie, zi în care se împlinesc 10 ani, de când aripa rece a morții a stins floarea vieții, scumpei mele soții și mami,
HENȚIU AURELIA.
„Timpul se scurge nemilos pentru toți/ Scânteie e viața unui om/ Speranțe, vise, bucurii/ Se destramă într-o zi". Dumnezeule, îți mulțumim pentru odihna și grija ce-i purtați scumpei mele soții și MAMI. Familia HENȚIU. (2997)

✝ SERVICII FUNERARE ✝

RO STYL COMPANY
SERVICII FUNERARE COMPLETE
Magazin deschis și noaptea
ARAD STR. M. EMINESCU 22
peste drum de ARTEX
Tel. 214.422, 0744.690.121
ACCESORII FUNERARE
Pentru că suntem producători de sicrie nu simpli comercianți,
PUTEM FACE O REDUCERE REALĂ de 40% LA SICRIU,
clienților care fac toate serviciile cu firma.
PLATA ȘI DUPĂ ÎNCASAREA AJUTORULUI DE ÎNMORMÂNTARE.
TRANSPORT intern și internațional.

IN MEMORIAM "KUKI"
SERVICII FUNERARE COMPLETE
Str. M Eminescu Nr.4
în curte
Tel: 211.929 - 0723.343.964
MAGAZIN DESCHIS LA ORICE ORĂ
OFERĂ:
■ SICRIE 10 modele de la 900.000 - 3.400.000
■ SICRIE LUX 6 modele de la 3.600.000-22.500.000
Mânere. Șuruburi, prosoape, lumânări, colaci și colivă
■ LENJERIE 10 modele de la 350.000 - 2.000.000
Apelând la serviciile noastre (spălat, îmbrăcat, formolizat și transport)
BENEFICIAȚI DE 20% REDUCERE LA SICRIU
GRATUIT Transportul sicriului la domiciliu
Transport Intern și Internațional
Se poate plăti și după ridicarea ajutorului de înmormântare

S.C. SATLINE S.R.L. TELEFON 251.461, 0744/507.211 SHOW ROOM ARAD, Piata Mihai Viteazul - BL. M7 - PARTER
TÂMPLĂRIE DIN ALUMINIU ŞI P.V.C.
CU GEAM TERMOPAN; PROFILE PVC TROCAL Germania; PROFILE ALUMINIU Grecia
Reduceri între 8 şi 12% în perioada ianuarie-februarie
NOU! RATE / 5 ani AVANS 0
(c.53/2004)

Coraura
Oferta
lunii februarie

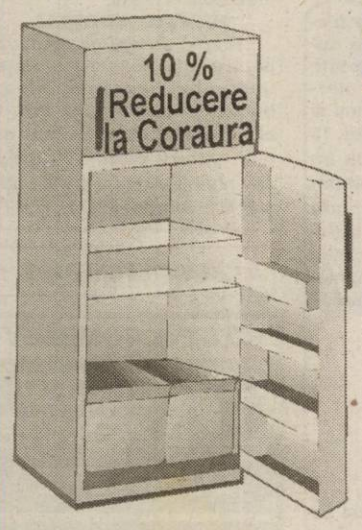

Telefon : 270525
(c.806/2003)

S.C. Romania Cable Systems S.A.
Organizează
rcs
Selecţie pentru postul de Manager - Zona Arad
Cerinţe:
- Studii superioare economice sau tehnice;
- Experienţa în conducere minimum 3 ani;
- Abilităţi în utilizarea aplicaţiilor informatice manageriale şi de birou;
- Cunoaşterea limbii engleze şi posesia carnetului de conducere categoria B, constituie un avantaj.

Candidaţii vor depune aplicaţiile la sediul firmei din Arad, Str. Grigore Alexandrescu nr. 25-27, până la data de 20.02.2004.
(3928430)

R.D. PROFIL CONSULT S.R.L.
Firmă de consultanţă în domeniul resurselor umane
recrutează pentru un important client al său din domeniul tâmplăriei de aluminiu
Reprezentant tehnic şi comercial pentru jud. Arad
Atribuţiile postului: dezvoltare bază clienţi, întreţinere relaţii cu clienţii existenţi.
Cerinţe: studii superioare tehnice, abilităţi de comunicare şi negociere, experienţă un an în vânzări, perseverenţă, sociabilitate.
Se oferă: şanse de dezvoltare profesională şi remunerare în concordanţă cu implicarea şi dedicarea în obţinerea rezultatelor.
Curriculum vitae şi scrisoarea de intenţie se primesc prin e-mail: r.d.profilconsult@xnet.ro
Fax: 0256/291.145
(4127349)

MB
TÂMPLĂRIE PVC CU GEAM TERMOPAN
CALITATE GERMANĂ GEALAN Fenster-Systeme
ACUM ŞI CU PLATA ÎN RATE
ARAD, STR. CAIUS IACOB BL.R
FOSTUL Mag. CĂMINUL (lângă BANC POST)
CEL MAI BUN! CEL MAI IEFTIN!
Telefon: 0257-213.145, 0788.391.769
(c.64/2004)

MAGAZIN NOU!
PENTRU AGRICULTORI!
➡ SEMINTE PORUMB(Stira,Colomba,Florencia)
➡ SEMINTE,LEGUME SI FLORI din import si autohtone
➡ FOLIE,GHIVECE si alte accesorii folosite in agricultura
Va asteptam la:
SC.EMMA COMIMPEX SRL.
ARAD,str.Closca, nr.12
Informatii la tel:270 345 sau 0742 203 558
(C.A.81/2004)

Consiliul de Administraţie al „Pâncotana” Cooperativa de Credit Pâncota
convoacă Adunarea Generală a membrilor cooperatori în ziua de 9 martie 2004, orele 10, la sediul cooperativei cu următoarea

Ordine de zi
1. Raportul Consiliului de Administraţie privind activitatea desfăşurată şi rezultatele economico-financiare obţinute în anul 2003.
2. Raportul cenzorului cu privire la constatările făcute cu ocazia exercitării mandatului în anul 2003.
3. Aprobarea bilanţului contabil al Cooperativei de Credit pe anul 2003, a modului de repartizare a profitului.
4. Diverse.

În cazul neîndeplinirii condiţiilor de cvorum, o nouă Adunare Generală va avea loc în data de 11 martie 2004, orele 10, la sediul cooperativei.
Preşedinte, Coman Mariana
(4127350)

PODELE LAMINATE
în peste 25 de culori, cu folia izolantă de 3 mm GRATIS...
de la 165.000 lei/mp + TVA
MATROS 2000
OFERTĂ SPECIALĂ
trafic intens 7 mm
196.000 lei/mp + TVA
STOC LIMITAT!
Tel: 0257-349.888, 0744.755.786
Arad, Calea Aurel Vlaicu nr. 28-32
(înainte de stadionul UTA - fosta şcoală de şoferi)
(c-679/2003)

TRANSILVANIA GENERAL IMPORT EXPORT
unic distribuitor al produselor
EUROPEAN DRINKS
EUROPEAN FOOD si
SCANDIC DISTILLERIES
angajeaza pentru Oradea
ECONOMISTI
cu experienta minim 3 ani in activitate
INGINERI AUTO
Se ofera un pachet salarial atractiv si posibilitatea dezvoltarii unei cariere în cadrul celei mai mari companii de distributie din Romania.
Trimiteti CV si scrisoare de intentie pe adresa:
Oradea, str. Teatrului, nr. 1- 2, Departamentul Resurse Umane
sau e-mail hrdep@europeandrinks.ro
Informatii la telefon: 0259/407.282 sau 0259/407.200 int. 131
Doar persoanele selectate vor fi invitate pentru interviu.
(3928446)

Citeşte ADEVĂRUL
Cotidian independent Arad

Administraţia Domeniului Public şi Privat a Judeţului Arad
cu sediul în Arad, str. Gheorghe Popa, nr. 1 bis, tel. 253728, fax: 254078
în baza Hotărârii nr. 3/29.01.2004, art. 3, a Consiliului Judeţean Arad
anunţă pe TOŢI TRANSPORTATORII, PERSOANE FIZICE SAU JURIDICE
care deţin autovehicule cu tonaj şi/sau gabarit ce depăşesc limitele legale şi care circulă pe drumurile judeţene din judeţul Arad,
să se prezinte la sediul unităţii noastre până la data de 15.03.2004
pentru solicitarea autorizaţiilor speciale de transport.
În caz contrar, cei găsiţi în trafic cu tonaje şi/sau gabarite depăşite, vor suporta consecinţele legale.
(3928459)

Societate comercială
oferă spre vânzare sau închiriere
CLĂDIRE INDUSTRIALĂ
PE TREI NIVELE
în suprafaţă construită de 815 m. p., suprafaţa desfăşurată totală de 2.385 mp, înălţimea 3,4 m. l., compartimentată, pretabilă la birouri şi depozitare, zonă centrală.
Informaţii la telefon 0257-270.528 fax 0257-289.172.
(4127346)

Societate comercială
oferă spre vânzare sau închiriere
HALĂ INDUSTRIALĂ
TIP PARTER
în suprafaţă de 18.306 m. p., înălţimea 4,8 m, pretabilă la producţie sau depozitare, zonă centrală, acces la utilităţi.
Informaţii la telefon 0257-270.528 fax 0257-289.172.
(4127346)

SANPAOLO IMI BANK
Depozit la termen
între 12 şi 36 de luni
Cu plata dobânzii lunar
18% p.a. - DOBÂNDĂ ÎN PRIMA LUNĂ
Informatii suplimentare
ARAD, B-dul Revolutiei nr. 88
TELEFON : 284.888 ; FAX : 285.202

ADEVĂRUL
Cotidian independent Arad

ARIS-SA
Partenerul întreprinzătorilor care se respectă
s.c. ARIS s.a. Arad
Calea Victoriei 33-35
Fax: 250.675
Tel: 256.488 257.337

Anul XVI, nr. 4141 | 16 pagini | JOI, 19 FEBRUARIE 2004 | 6.000 lei
adevarul@arad.ro; adv.pub@arad.ro | http://adevarul.arad.ro
Publicație auditată de BRAT | Tiraj mediu zilnic vândut: 28 134

Nevoia de agricultori

Mircea Contraș

Într-o țară cu un potențial agricol imens, care ar putea hrăni o populație - spun specialiștii - de opt ori mai numeroasă, românii au cheltuit în 2003 (potrivit Institutului național de statistică) 47 la sută din venituri pentru mâncare. Imens, ținând cont că în țările U.E. pentru hrana de zi cu zi se cheltuiesc 10-15 la sută din venituri, iar în Ungaria, Polonia, Cehia ca și în celelalte țări care vor adera în această primăvară cetățenii sunt nevoiți să aloce pentru un trai decent cel mult 23-25 la sută din câștigul lunar. Suntem între cei mai săraci din Europa și pentru că mâncarea ne costă cel mai scump. Dacă mai adăugăm cheltuielile de întreținere (energie termică, apă, electricitate, gaz, etc.) și celelalte nevoi curente, devine explicabil de ce salariul ori pensia nu mai sunt suficiente pentru a acoperi minimul nivelului de trai.

La Arad, ca dealtfel (cu mici diferențe) în întreaga țară, conform ultimului recensământ, 40 la sută din populație este ocupată în agricultură. Nimic mai fals. Nu poți numi agricultor - în sensul european al noțiunii - pe gospodarul care își cultivă cei 10-15 ari de grădină, mulge vaca din grajd și hrănește cele câteva orătănii din curte. La mai bine de 14 ani de la Revoluție, în România se practică o agricultură de subzistență, neeficientă, care este departe de a putea concura agricultura din statele comunitare. Ca nivel al producției, România stă mai rău decât în 1989. Necesarul de consum intern nu poate fi acoperit, iar producția internă a ajuns, datorită neperformanței, mai scumpă decât importul, chiar subvenționată. Satul românesc se află din punct de vedere al civilizației, cu mici excepții, la nivel interbelic. Cât privește productivitatea agriculturii românești, specialiștii europeni spun că ne aflăm la nivelul agriculturii occidentale de la sfârșitul celui de-al doilea război mondial, și că între cele două agriculturi e o distanță de circa 50 de ani.

(Continuare în pagina 4)

Uneori, viața atârnă de un simplu „da”!

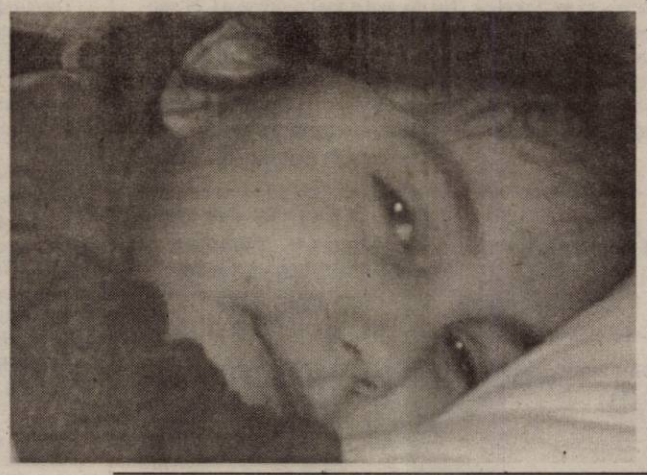

Suferința care ucide zâmbetul

Are 8 ani și o cheamă Beatrice. Dar toată lumea îi spune **Arvi.** De la maghiarul **„árvácska”,** care înseamnă orfan. I s-a spus așa încă dinainte de a se naște, pentru că tatăl a părăsit-o pe mama ei, însărcinată. S-a născut **„orfană”,** dar a învățat să-și accepte numele și condiția. Și a devenit un copil normal. O fiică ascultătoare și, mai apoi, o școlăriță sârguincioasă. I-a plăcut să se joace și, în egală măsură, să învețe.

Acum, îi este greu să spună că îi mai place ceva. Boala i-a schimbat întreaga viață. Suferința i-a ucis zâmbetul. Bucuriile copilăriei sunt total compromise. Sufletul îi este plin de tristețe. Corpul îi este plin de durere. **„Simt că mă împunge tare pe spate și parcă mă arde”** – spune șoptit Arvi, retrăind parcă acele momente. Emoția cu care ne vorbește îi trădează trauma. Durerea a maturizat-o mult prea nedrept și mult prea devreme.

Text și foto: Diana Duțu

(Continuare în pagina 7)

Edeleni nu dorește să provoace un nou scandal

Deși media arădeană aștepta replici la atacurile făcute în ultimele zile la adresa sa, **Coloman Edeleni** - directorul G.C.A.- a adoptat, în cadrul conferinței de presă de ieri, o atitudine rezervată. Din capul locului, el a precizat: **„Nu răspund acuzelor aduse, pentru că nu vreau să mai provoc un nou scandal. Nici măcar la cele afirmate de doamna Junjan...”**

Acestea fiind zise, a punctat câteva dintre proiectele de viitor ale regiei pe care o conduce. În data de 20 februarie a.c., se va organiza licitația pentru prima pasarelă care va fi construită peste Mureș. La licitație vor participa firme din Arad precum și din alte județe, care au obligația să vină fiecare cu câte un proiect. Lucrările la prima pasarelă vor începe în primăvara acestui an.

Referitor la vânzarea celor 307 căsuțe din incinta Ștrandului Neptun, directorul G.C.A. a informat că 38 dintre chiriași au încheiat contracte de vânzare-cumpărare. Dintre aceștia, trei au cumpărat. Căsuțele au fost evaluate de către experți, cel mai mare preț fiind de 97 de milioane de lei, fără TVA. **„Pensionarii au invocat faptul că sunt prea scumpe, dar cei care nu vor să cumpere pot să rămână în continuare, la fel ca până acum, chiriași. Vor cumpăra în toamnă sau anul viitor. Când vor avea bani. Noi nu putem să le facem reduceri pensionarilor, numai pentru că sunt pensionari”,** mai spune Edeleni. În cazul în care unii dintre cei care au închiriate căsuțele nu vor mai vrea să plătească nici chirie, acestea vor fi scoase la licitație.

Nadia Bodran

(Continuare în pagina 4)

Foto: St. Matyaș

În urma relatărilor ziarului nostru

Mureșelul și străzile adiacente au fost salubrizate

Foto: Ștefan Matyaș

An electoral fiind, autoritățile administrative ale municipiului par hotărâte să răspundă cu mai multă promptitudine sesizărilor venite din partea publicului. Ca atare, după ce ziarul nostru a realizat un reportaj amplu pe străzile din Arad „care nu se văd din Primărie” - sugerând, prin aceasta, că respectivele artere au scăpat ochiului edililor, fiind atât de mizerabile încât au ajuns să semene cu niște veritabile gropi de gunoi - am constatat, mai ieri, că lucrurile s-au pus în mișcare.

Astfel, gunoiul de pe strada Henri Coandă a fost adunat, iar Mureșelul, care ajunsese să semene cu un hârdău pestilențial, a fost și el „periat”. Malurile au ajuns să fie ... maluri, iar cursul apei, la rândul lui, a fost eliberat de povara gunoaielor ce-i modificau, pe alocuri, traseul.

Totuși, autoritățile n-au putut să rezolve absolut toate problemele sesizate de noi. Gropile din asfaltul șoselelor au rămas acolo unde le știm, fapt pentru care revenirea de față se vrea o provocare în plus, care să ducă, într-un final apropiat, și la netezirea drumurilor.

Eugenia Pantea

Vindem
Hârtie de împachetat
la sediul ziarului
ADEVĂRUL
din B-dul Revoluției nr. 81.

STIHL®
Pentru orice motofierăstrău cumpărat în februarie primiți:
1 lanț
1 litru ulei
(c.p 69/2004)
SC FOX IMPEX SRL
ARAD, CALEA TIMIȘORII NR.11
TEL/FAX 278474

MOBILA
johanna srl
Arad
Promoție 2004
Bucătării moderne
Începând de la
5.000.000 lei + T.V.A.
Vizitați-ne expoziția!
Str. Poetului nr. 52
0257-272.522 0722.301.805
(4127347)

MOBILĂ
CANAPELE COLTARE FOTOLII SCAUNE
MOBILIER TAPITAT
ÎNTR-O GAMĂ DE SUTE DE MODELE SI CULORI
PIAȚA SPITALULUI BL.NR. 5
TEL: 0257-338.606

Meditația zilei

Există fostul soț sau fosta soție, dar nu există fostul părinte sau fostul copil.

Calendar

Astăzi, Soarele răsare la ora 7 și 10 de minute și apune la ora 17 și 49 de minute. Au trecut 49 de zile din acest an. Au mai rămas 317 zile până în 2005.

Praznicul zilei: Biserica ortodoxă: Sf. Apostoli Arhip, Filimon cu soția sa Apfia; Cuv. Mărturisitori Evghenie și Macarie; **Biserica greco-catolică**: Sf. Ap. Arhip, Filimon și Apfia, Evghenie, Macarie; **Biserica romano-catolică**: Mansuet.

A venit barza!

La Arad: Gubacsik Robert-Attila, Ambruș Mihnea-Lucian, Cojocaru Denis-Nicolae, Luca Sergiu-Claudiu, Nan Monica-Cristina, Sadoschi Cristina-Maria, Moș Camelia Cristina, Crașovan Marian-Daniel, Varga Sabina, Feraru Dionisie-Adrian.

Actualitatea culturală

Azi, 19 februarie, ora 18, Teatrul de Stat Arad prezintă piesa **„La porțile lumii"**, iar duminică, 22 februarie, ora 18 va fi prezentată piesa pentru copii **„Zâna alună cea bună"** de Dorel Sibii.

CINEMATOGRAFE

DACIA (tel. 255.576): Kill Bill: Vol I A (SUA) 11; 13,30; 16; 18,30; 21

MUREȘUL (tel. 280.532): Matrix Revoluții 3 (SUA) 10; 12,30; 15; 18

ARTA (tel. 280.526): Niki Ardelean, colonel în rezervă (România) 16; 18; 20

SALA MICĂ: Asasin în slujba legii (SUA) 15,30; 18,30

CONCERT

Filarmonica de Stat Arad prezintă azi, 19 februarie, ora 19,00 la Sala Palatului Cultural un concert simfonic * Dirijor **Cristian Oroșanu** * Solist: **Răzvan Suma.** * În program: Ludwig van Beethoven - Leonora III op. 72c, Piotr Ilici Ceaikovski - Variațiuni pe o temă rococo pentru violoncel și orchestră op. 33; Eduard Lalo - Namouna (Suita de balet)

„Adevărul" vă ascultă

La telefonul dimineții 280944, între orele 9,00 și 12,00

„Nu plătesc înainte ceva ce nu mi se oferă!"

Doamna Roșca din cartierul Vlaicu are nemulțumiri legate de plata cablului de televiziune prin RCS: **„Am fost în data de 17 februarie a.c. la casieria din Vlaicu să-mi plătesc cablul pe această lună și mi s-a cerut să achit taxa anticipat și pe luna martie. Discutând cu RCS am aflat că potrivit contractului din 2003, abonatul se angajează la plata anticipată pe minim o lună de zile. În caz de neplată, poate fi deconectat. Un anunț este afișat la toate casieriile din Arad, pentru ca abonații noștri să ia la cunoștință acest lucru. "**

Acte pierdute

Zilele trecute ne-au fost aduse la redacție două buletine de identitate găsite pe stradă. Actele au fost eliberate pe numele de **MATEI MARIA**, respectiv **BRIE GINEL DORU**. Pot fi recuperate de la redacția ziarului nostru, Biroul Sesizări și Reclamații.

Redactor de serviciu, Madiana P.

La telefonul după-amiezii, 280.944, între orele 15,00-18,00

● D-na **Gherghel Aurora** din Vlaicu ne-a sunat la redacție pentru a-și exprima supărarea față de faptul că, locuind în zona UTA, este deranjată în fiecare noapte de zgomotul produs de vagoanele care fac manevre în zonă. Mai precis, după ora 23,00, Fabrica de Vagoane scoate la rodaj garnituri întregi, circulația rutieră fiind întreruptă se produc ambuteiaje, iar șoferii claxonează încontinuu deranjând liniștea locuitorilor din zonă.

N.N. Deși am încercat să-i contactăm pe cei reclamați, nu i-am găsit, dar recomandarea noastră este că ar fi bine să sesizați Agenția de Protecție a Mediului.

● **Adrian Condur** ne întreabă la redacție, întrebând de ce cultele din România nu urmează exemplul Bisericii Ortodoxe, care a interzis preoților și ierarhilor să facă politică. **„Nu cumva a fost o greșeală, în sensul că Biserica Ortodoxă va fi singura lipsită de reprezentativitate?"**

În ceea ce ne privește, îl asigurăm pe dl. Condur că Biserica Ortodoxă Română nu va fi lipsită de reprezentare la vârf, din moment ce Sfântul Sinod a hotărât că, împreună cu ierarhii, va analiza excepțiile. Evident, acele „excepții" se referă tocmai la reprezentarea la vârf.

Redactor de serviciu, D. Albu

Rețeta zilei

Ruladă cu brânză de vaci

300 g făină, 50 g stafide, 1 pahar lapte, 150 g zahăr, 4 ouă, sare, vanilie, 300 g brânză de vaci, 100 g unt

Se frământă bine un **aluat** din făină, lapte, sare după gust și 25 g unt, apoi se împarte în două și se bate fiecare parte cu sucitorul, după care se lasă o jumătate de oră sub câte un castron cald. Între timp, se pregătește **umplutura** din: brânza de vaci, ouă, stafide, zahăr, vanilie și coaja rasă de la o lămâie. Apoi, din cele două părți de aluat care au fost ținute la cald se întind două foi, se stropesc cu unt și se pune pe fiecare foaie câte jumătate din umplutură, după care se rulează, se așază în tava unsă cu unt și se dă la cuptor pentru 30 de minute. Când sunt gata, cele două rulade se pudrează cu zahăr vanilat.

Meteo

Vremea se va răci ușor. Cerul va fi temporar noros și izolat se vor semnala precipitații predominant sub formă de ninsoare. Noaptea și dimineața izolat va fi ceață.

Temp. max.: 2 la 5°C.
Temp. min.: -5 la -2° C.

Horoscop

Joi, 19 februarie 2004

Berbec (21.03-20.04). Schimbare de direcție! Vă orientați spre un alt serviciu sau alt partener de afaceri.

Taur (21.04-20.05). Veți fi cu sufletul la gură din pricina unor telefoane și întâlniri. Mai faceți un pas spre împăcare cu partenerul.

Gemenii (21.05-20.06). Primiți un dar cu prilejul unei întrevederi. Poate chiar bani.

Rac (21.06.-22.07). O zi de negocieri. Vi se poate da OK-ul pentru o nouă postură la locul de muncă.

Leu (23.07-22.08). Atenție! Se poate amplifica un conflict în familie. Se impune mult tact și diplomație.

Fecioara (23.08-22.09). Mental confuz: atenție la decizii. Participați la o ceremonie.

Balanța (23.09-22.10). Trebuie reglată o situație care ține de forurile superioare.

Scorpion (23.10-21.11). Alertă continuă, o zi cu nervi dar și cu succese.

Săgetător (22.11-21.12). Serviciul este azi un teatru de luptă. Ieșiți cu bine dintr-un incident.

Capricorn (22.12-19.01). De câtăva vreme aveți nedumeriri la adresa ființei iubite. Azi vi se vor clarifica unele aspecte.

Vărsător (20.01-20.02). Cam toate merg de-andoaselea. Atenție la felul în care vă cheltuiți banii.

Peștii (21.02-20.03). Vi se întâmplă lucruri bune, totul culminând cu o victorie importantă pe plan moral.

Utilitare

PIEȚE, TÂRGURI

Astăzi, este zi de piață agroalimentară la Curtici, Sebiș, Bata, Cermei, Zădăreni, Ghioroc, Săvârșin, Secusigiu, Sântana, Târnova, Zăbrani, Zerind. Tot astăzi au loc târguri săptămânale la Curtici, Sebiș, Cermei, Săvârșin, Secusigiu, Zerind.

Mâine, vineri, se desfășoară târguri săptămânale la Ineu, Șepreuș, Șimand.

PRIMĂRIA MUNICIPIULUI

Program de relații cu publicul (camera 5) luni-miercuri-vineri între orele 8-12; marți-joi între orele 8-12; 15-17 - tel. 284.744, tel. centrală 281.850.

FARMACII DE SERVICIU

Farmacia **REMEDIUM** Arad, B-dul Revoluției nr. 52-54. Program luni-vineri: 7,30-20,00; sâmbătă 8,00-14,00. Telefon 233.195. Eliberează medicamente compensate și gratuite.

Farmacia **„ALEXANDRA"**, str. Tribunul Dobra, nr. 24 (stația tramvai Boul Roșu), tel. 282.062. Program luni-vineri: 7-22; sâmbăta: 8-18; duminica: 9-15. Eliberează medicamente compensate și gratuite

Farmacia **„OMNIAFARM"**, Calea Aurel Vlaicu, Bl. Z28, cu program zilnic de la orele 8,00-22,00. Telefon 271.724. Eliberează rețete gratuite și compensate.

URGENȚE STOMATOLOGICE

Cabinetul de pe str. Crișan (în spate la Gionelli) are program non-stop. Telefon: 253794.

UROLOGIE

Cabinet urologie (în clădirea Policlinicii Municipale). Program zilnic, inclusiv sâmbăta, între orele 9-12, telefon 213036.

DISPENSAR VETERINAR

Dispensarul veterinar din Aradul Nou efectuează zilnic, orele 8-16 (sâmbăta 8-12 și duminica) examen trichineloscopic, vaccinări antirabice și sterilizări câini-pisici, însămânțări artificiale. Telefon 287.298

Dispensarul veterinar din Curtici: examen trichineloscopic, vaccinări, tratamente, consultații, la toate speciile de animale. Telefon 464.145

ÎNTRERUPERI CURENT

Joi, 19 februarie, orele 8-15: Faleza Sud Bl 50, 51, 52, 65, 66

Vineri, 20 februarie, orele 8-15: Faleza Sud Bl 62, 63, 67

CITIRE APOMETRE

Joi, 19 februarie: Bl. Podgoria, Udrea, Mărțișor; Bl. A, B, I, N, Y, Z Cal. A. Vlaicu, Bl.: Predeal, Hațeg; Bl.: Liviu Rebreanu; Bl.: Ștefan Augustin Doinaș M, Agnita, Bela Bartok, A. Karoly, Pipoș, Moga, Mierlei, Șoimului, Diamant, Cristal, Dunării, Trotușului, Mimozei, Herodot, Septimiu, Gh. Doja cu soț, Hunedoarei, Revoluției cu sot

ADMINISTRAȚIA FINANȚELOR PUBLICE

Administrația Finanțelor Publice a municipiului Arad: Asistență contribuabili (impozitul pe venitul global) - telefon 280633, 280733, int. 198 (persoane fizice) și 125 (persoane juridice) între orele 8,00-12,00. Informații suplimentare la www.finantearad.ro

TELEFOANE DE URGENȚĂ

POMPIERI 981; 251.212

AMBULANȚĂ ARAD - 961 sau **251.313**

POLIȚIE: 955

Numărul de centrală telefonică al I. J. P. (Inspectoratul Județean de Poliție) Arad: 207.100.

S. C. DISTRIGAZ-NORD S. A. TÂRGU MUREȘ

Sucursala de Distribuție a Gazelor Naturale Arad, Dispeceratul permanent - telefon 218.928; 256.928

DERANJAMENTE CURENT ELECTRIC 235.991

S. C. SALUBRITATE S. A. ARAD

Dispecerat între orele 7,00 - 19,00, tel.: 280.873

PROTECȚIA CONSUMATORULUI

B-dul Revoluției, nr. 50. Telefon: 257049

DIRECȚIA DE SĂNĂTATE PUBLICĂ - serviciul de permanență: 254.438

GARDA FINANCIARĂ

B-dul Revoluției nr. 79, telefon: 280971

INSPECTORATUL TERITORIAL DE MUNCĂ ARAD

Str. Episcopiei nr. 11-13, tel.: 211762, 211862, 257251

AGENȚIA JUDEȚEANĂ PENTRU OCUPAREA FORȚEI DE MUNCĂ

Str. Gheorghe Lazăr nr. 20, tel: 281998, 211791

POLIȚIA DE FRONTIERĂ: tel.: 959

Comenzi taxi

- **ALFA PLUS** 949; 349.349
- **DELMAR** 229220
- **TAXI ALFA** 22.88.88; 25.25.26; 0723-200.301; 0745-50.60.70
- **TAXI ARAD** 244.244; 274.444; 0722-755.440
- **DIESEL STAR** 212.222; 0722-361.011; 0745-645.645
- **EUROPA** 275.555; 0723-677.555; 0744-828.163
- **FAVORIT** 280.000; 281.111; 0740-083.333; 0742-409.992
- **VALI DIESEL** 280.705; 280.100
- **MIRCO MILI** 230.530; 230.730; 0740-152.828; 0723-062.366

ADEVĂRUL

Cotidian independent Arad

Editor: S.C. ADEVĂRUL Arad S.R.L.
COD FISCAL R 1681938 ● COD SICOMEX 19.604 ● CERTIFICAT J 02/1886 / 31 X 1991 ● COD SIRUES 026956601 ● ISSN 1220 - 7489

Redacția și administrația: 310130 Arad, Bd. Revoluției nr. 81. Telefoane: SECRETARIAT - 281802, fax 280655, 280625; ADMINISTRAȚIE - CONTABILITATE - 281797; MICA PUBLICITATE - 210775; MAREA PUBLICITATE - 280904; CLUBUL PRESEI - 280989.

Consiliul de administrație: președinte - MIRCEA DORGOȘAN, telefon 281802, 280625; vicepreședinte - MIRCEA CONTRAȘ, telefon 280854; membri: LIZICA MIHUȚ, telefon 280070, ȘTEFAN TABUIA, telefon 280854, MIRCEA ȚIȘCĂ, telefon 280904.

Colegiul de redacție: ȘTEFAN TABUIA (redactor-șef), telefon 280854; MARCEL CANCIU (șef secție foto), telefon 281701; ALEXANDRU CHEBELEU (șef secție sport), telefon 281701; GABRIELA GROZA (secretar general de redacție), telefon 280854; VASILE FILIP (șef secție cultură-învățământ-tineret), telefon 280003; IOAN IERCAN (șef secție politică), telefon 280943; TRISTAN MIHUȚA (șef secție probleme sociale - investigații), telefon 281855; DORU SAVA (șef secție economic), telefon 281738; NICOLAE OPREAN (șef secție actualități), telefon 280003; MIRCEA ȚIȘCĂ (șef secție publicitate și difuzarea presei), telefon 280904; MIRCEA CONTRAȘ (vicepreședinte al consiliului de administrație), telefon 280854; MIRCEA DORGOȘAN (președinte al Consiliului de administrație), telefon 281802, 280625.

Tiparul executat la S.C. MEDIAGRAF S.A. ARAD, str. Feleacului F.N., telefon 250902, fax 250920

Adresa Internet http://adevarul.arad.ro

S.C. „Adevărul" SRL nu-și asumă responsabilitatea pentru conținutul articolelor publicate, aceasta revenind în exclusivitate autorilor.

CUR$UL VALUTAR

VALORI ÎNREGISTRATE IERI, 18 FEBRUARIE 2004

Denumirea valutei	BNR	BCR		BRD		Banca Transilvania		Banca Românească		Banca Romexterra		Alpha Bank	
		C	V	C	V	C	V	C	V	C	V	C	V
Euro	40576	40450	40950	40380	40870	40200	40900	40450	40970	40230	40930	40400	40900
Dolar S.U.A.	31465	31400	31900	31320	31820	31300	31900	31397	31912	31200	31900	31300	31800
Forint	154	146	161	149	159	150	156	-	-	147	157	-	-

La Universitatea „Aurel Vlaicu”

Masterat la „Fiscalitate, buget și trezorerie”

Cursanții masterului **„Fiscalitate, buget și trezorerie”** precum și solicitanții cursului E.C.D.L. (Permisul European de Conducere a Computerului), sunt invitați pe data de 21.02.2004 (sâmbătă), orele 10,00, la Facultatea de Științe Economice din Arad, B-dul Revoluției 77, etaj 1, sala A 11.

Bilanț la Casa de Asigurări

Casa Județeană de Asigurări de Sănătate și-a prezentat ieri bilanțul de activitate pe anul 2003. La întrunire au participat prefectul Dan Ungureanu, reprezentanți ai Direcției de Sănătate Publică Arad, ai Colegiului Medicilor, ai Colegiului farmaciștilor precum și prof. univ. dr. Aurel Ardelean, rectorul Universității de Vest „Vasile Goldiș”.

Directorul CAS Arad, dr. Gheorghe Domșa a prezentat pe scurt activitatea instituției pe care o conduce, efectuată pe parcursul anului trecut, menționând în acest context buna colaborare pe care a avut-o cu DSP și Prefectura Arad.

M. Popescu

Spitalul TBC din Lipova - un pericol pentru pacienți și cadre medicale

„Tavanul spălătoriei din incinta Secției TBC a Spitalului dn Lipova s-a desprins și a căzut, urmând a fi reparat...” este declarația oficială a conducerii Spitalului din Lipova. Vântul puternic de la sfârșitul săptămânii trecute a cauzat un incendiu în podul spitalului. Pompierii au intervenit de urgență, dar din cauza jeturilor de apă folosite la stingerea incendiului, umezeala s-a infiltrat în tavan, fapt ce a condus la surparea acestuia. În repetate rânduri, conducerea spitalului a sesizat primăria orașului despre starea deplorabilă a clădirii Secției TBC, imobil ce se află din 2003 în administrarea Consiliului Local Lipova. Toate aceste sesizări au rămas însă fără nici un răspuns concret.

Deși incendiul avusese loc în urmă cu cinci zile, ieri, primarul orașului, **Petru Gherman,** nu aflase încă de o astfel de problemă. **„Este prima dată când aud de așa ceva. Bineînțeles că voi lua de urgență legătura cu directorul spitalului și vom lua măsurile ce se impun.”**

Am luat legătura și cu directorul spitalului, dr. **Ioan Mârza**, care s-a dovedit a fi foarte nemulțumit de faptul că vestea a ajuns la urechile presei, spunând că „cineva” exagerează în acest caz. **„Nu a fost o problemă majoră. Pompierii au dat cu prea multă apă și a căzut niște tencuială de pe tavan. Dar asta e tot. Nu știu cine v-a informat că ar fi probleme. E clar că starea imobilului nu este una foarte bună, dar ce să facem? Primăria nu are fonduri... Sperăm ca prin sprijinul unor belgieni să renovăm acest spațiu”** a declarat dr. Ioan Mârza.

Nu știm dacă cineva dorește sau nu să-l „sape” pe dr. Mârza. Cert e că „declarația” privind surparea tavanului îi aparține dumnealui și e făcută într-un act oficial...

***

Din fericire, de această dată, pacienții internați aici nu au pățit nimic. Dată fiind însă situația, ne întrebăm cine își asumă riscul pentru posibilitatea producerii unui accident de proporții pe fondul stării degradate în care se află spitalul în cauză?!

Madiana Popescu

Cronica măruntă

● Comisarii Gărzii Financiare și-au îndreptat atenția către piețele din municipiu, pentru verificări pe tema caselor de marcat. Chiar dacă pare greu de crezut, toți cei care au mese închiriate în piețe sunt obligați să se doteze cu case de marcat și să elibereze bonuri fiscale pentru produsele vândute. Excepție fac producătorii agricoli care își desfășoară activitatea după alte reglementări legislative.

● Medicii de la Unitatea de Primire Urgențe Pediatrie din cadrul Spitalului Județean, ne-au relatat că în ultimele zile s-au confruntat cu o sumedenie de cazuri, de pneumonii, bronșite și viroze. După spusele medicilor se pare că, cei mai expuși îmbolnăvirilor de acest gen sunt copiii și ... bunicii!

● Holurile Spitalului Județean Arad devin un punct de atracție pentru boschetarii Aradului, în căutare de adăpost. Astfel, pacienții de rând care intenționează să se adreseze medicilor de la Urgențe cu o problemă de sănătate, trebuie să treacă prin proba de foc...adică suportarea mirosurilor dezgustătoare emanate de „chiriași”.

● Fără telefon, fără medic, fără asistent, fără un mijloc de transport în comun, fără un drum pe care oamenii l-ar putea parcurge în condiții decente - asta însemnând fără cizme de cauciuc - acesta este satul Paulean, situat la doar șapte kilometri distanță de Buteni. Uitat de lume, dar mai ales de autorități...

● Ieri, la orele prânzului, în satul Măderat a izbucnit un incendiu. Ca în a nu se ști câta oară în această iarnă, s-a mistuit încă o afumătoare. De data aceasta, a măderătanului Ambrozie Stan, domiciliat la numărul 595. Din fericire, focul nu s-a extins. Au ars stict afumăturile și ușa din lemn care le ferea de hoți. Paguba a fost estimată la aproximativ patru milioane de lei. Focul a fost stins de Serviciul Public de Pompieri al orașului Pâncota.

● Ionel Mustafa, de 26 de ani, din Nădlac și Daniel Hosu, de 22 de ani, din Nădlac, sunt cercetați de polițiști în stare de libertate, pentru că au furat, dintr-un magazin din municipiu, o pereche de pantofi. La ora aceasta nici nu mai are importanță care dintre cei doi urma să se încalțe de nou...

La Universitatea de Vest „Vasile Goldiș” din Arad

Noi acorduri de colaborare internațională

În contextul preocupărilor Universității de Vest „Vasile Goldiș” din Arad, pentru lărgirea relațiilor de colaborare cu Universități din alte țări europene sau de pe alte continente, se înscrie și **Acordul de colaborare** dintre Universitatea de Vest „Vasile Goldiș” din Arad și Centrul de Studii „Walter” din Trento, Italia.

De data aceasta, colaborarea s-a realizat în domeniul formării continue a managerilor școlari și a personalului didactic din învățământul preuniversitar, în cadrul programului „Școala activă”.

Acordul de colaborare a fost semnat și parafat de curând de rectorul Universității de Vest „Vasile Goldiș” din Arad, d-l prof. univ. dr. Aurel Ardelean și d-l director al Centrului de Studii „Walter” din Trento, Italia, Dott. Antonio Lopriore.

În spiritul acestei colaborări reciproce pe plan regional și european și obținerea unor noi beneficii comune, cele două instituții au convenit să dezvolte relații de parteneriat în următoarele direcții: participări directe, reciproce, la activități de formare continuă în Italia și România, schimburi de cursuri, cărți didactice, materiale și tehnici de instruire și profesori, schimburi de cursanți (profesori de diferite specialități), proiecte didactice specifice învățământului preșcolar, primar, gimnazial și liceal la diferite discipline de învățământ.

De asemenea, s-a convenit asupra organizării de seminarii pedagogice, pe teme de actualitate și interes european, participarea la lecții deschise la diferite clase și discipline de învățământ în cadrul procesului de formare continuă, elaborarea, în comun, a unor documente pedagogice și didactice, pentru formarea unui portofoliu, care să amelioreze procesul de formare continuă a cadrelor didactice, organizarea unor sesiuni de comunicări pe teme didactico-pedagogice, anual, în Italia, la Trento și în România, la Arad.

Și, în final, s-a realizat recunoașterea reciprocă a cursurilor de formare continuă efectuate în România, la Arad și în Italia, la Trento și a certificatelor obținute la sfârșitul acestora, printr-o evaluare unitară și reciproc recunoscută.

Prof. univ. dr. Iulian Negrilă

Țigări de aproape două miliarde de lei - confiscate la Nădlac

Polițiștii de frontieră arădeni au dat o nouă lovitură afaceriștilor cu țigări de contrabandă. În noaptea de marți spre miercuri, un automarfar al unei firme din Frumușeni s-a prezentat pentru a ieși din țară prin punctul de trecere a frontierei Nădlac. Conform documentelor, în automarfar se aflau 19 colete cu accesorii pentru telefoane mobile, în valoare de 111 mii de Euro. Echipa care a efectuat controlul a avut unele suspiciuni cu privire la volumul mic de marfă declarat, astfel că s-a trecut la verificări amănunțite. Pe lângă coletele cu accesorii, polițiștii de frontieră au descoperit **85 de saci din plastic și patru cutii pline cu țigări Memphis - adică 45.010 pachete, evaluate la peste 1,8 miliarde de lei.**

Având în vedere valoarea capturii, la fața locului s-au deplasat **Viorel Nemeș**, șeful Inspectoratului Județean al Poliției de Frontieră și procurorul **Dan Ilarie** din cadrul Parchetului de pe lângă Tribunalul Arad.

Țigările au fost reținute de către organul vamal în vederea confiscării, iar șoferul autovehiculului s-a ales cu o amendă contravențională de 75 de milioane de lei. Cercetările continuă pentru identificarea tuturor persoanelor implicate în acest transport ilegal.

Sorina Ambruș
Foto: Vasile Obșitoș

Banii înapoi!

Angajatorii care au achitat salariaților aflați în concedii medicale de maternitate sau concedii pentru creșterea copilului în vârstă de până la doi ani, indemnizații din CAS depășind obligațiile pe care le au față de bugetul de asigurări sociale, pot solicita diferențele de la Casa Județeană de Pensii Arad.

Pentru aceasta vor depune o cerere tip însoțită de ordinul de plată privind CAS datorat de salariați și anexele 39 aferente lunii pentru care se solicită sumele.

Cererea va fi depusă distinct pentru fiecare lună pentru care se solicită. Modelul cererii poate fi găsit la Casa Județeană de Pensii Arad, biroul de pe strada Tribunul Dobra nr. 2 (unde se depun declarații nominale de CAS).

Precizăm că pentru aprobarea sumelor, angajatorii trebuie să aibă depuse la Casa Județeană de Pensii Arad toate declarațiile nominale privind obligațiile la bugetul asigurărilor sociale.

Pentru fiecare lună pentru care se solicită indemnizații din CAS se va depune câte o cerere.

După aprobarea cererilor, sumele solicitate vor fi virate în contul de la Trezorerie, 5070, deschis pe seama agentului economic, fapt ce va fi comunicat de către Casa Județeană de Pensii Arad și acestuia.

„În final, reamintim agenților economici că, în conformitate cu Legea 19/2000 și a OMF nr. 1644/2003, declarațiile nominale (anexele1 și 2) se vor depune în continuare la Casa Județeană de Pensii Arad, până la data de 25 a lunii următoare celei pentru care se datorează CAS, obligatoriu pe suport magnetic. Declarațiile au o nouă structură, fapt pentru care îi invităm pe contribuabili să se prezinte la Casa de Pensii Arad, biroul declarații, cu două dischete, pentru a primi programul informatic sau să consulte pagina de web a Casei Naționale de Pensii și Asigurări Sociale la adresa www.cnpas.org”, ne-a mai informat d-na **Mărioara Gozman**, director executiv adjunct al Casei Județene de Pensii Arad.

Hoți de curent

Un grup de cetățeni, domiciliați cu forme legale - sau mai puțin legale - în incinta fostul IAS Nădlac, s-au „iluminat”, de un an încoace, fără să-i plătească societății furnizoare de curent electric nici măcar un creițar. Nădlăcanii se fac vinovați, astfel, de furt de curent electric, fiind cercetați, la ora actuală, în stare de libertate. **Constantin Jitarcu**, de 46 de ani, din Olt, **Gheorghe Balog**, de 51 de ani, din Deva, **Marius Crăițar**, de 30 de ani, din Nădlac, **Iosif Câra**, de 42 de ani, din Nădlac, **Iosif Petrovici,** de 54 de ani, din Nădlac, respectiv **Ladislau Colompar,** de 42 de ani, din Hunedoara, s-au branșat, ilegal, la rețeaua de energie electrică a locuințelor sociale din incinta IAS-ului amintit și au consumat, fără bani, cât curent au poftit. Prejudiciul nu a putut fi stabilit imediat, cei de la „Uzina Electrică” încercând să facă socoteala cât mai exact, pentru ca vinovații să poată plăti.

Eugenia Pantea

Oficialii arădeni la ... Italy Point

Prefectul Dan Ungureanu și primarul Dorel Popa participă în cursul zilei de astăzi, la Timișoara, la prezentarea proiectului **ITALY POINT - Sprijinirea firmelor italiene în procesul lor de internaționalizare prin intervenții formative**, în organizarea Universității Politehnice Timișoara și a Centrului de Formare și Servicii al Camerelor de Comerț din Italia - Ifoa. Cei doi reprezentanți ai județului Arad vor lua cuvântul în cadrul acestui eveniment, alături de oficialități ale județului Timiș și de exponenți ai vieții politice și științifice din România și Italia.

Activitatea Italy Point va fi prezentată atât autorităților locale, direct implicate în dezvoltarea socio-economică a județului, cât și agenților economici. Proiectul Italy Point este co-finanțat de Ministerul Italian al Afacerilor Externe, de Asociația Industriașilor din Reggio Emilia și de Unindustria Treviso - Fundația Sistema Italia România. Obiectivul proiectului este de a oferi servicii formative care să răspundă exigențelor locale ale pieței forței de muncă și se adresează acelora care doresc să profeseze în firme din județul Timiș și din cele limitrofe. În cadrul Universității Politehnice Timișoara acest proiect oferă cursuri de formare care au ca obiectiv formarea/specializarea persoanelor angajate în firmele italiene sau românești, sau care urmează să se angajeze în firme cu capital italian sau mixt.

În ceea ce privește participarea străină din județul Arad, firmele italiene ocupă primul loc.

G. Knap

Volkswagen a lansat noul model Golf V

Ieri, la Complexul Expo Arad Internațional, în prezența a peste 200 de invitați, Quark Motors, dealer autorizat Volkswagen, a lansat modelul Golf V.

Este a cincea generație a celui mai de succes automobil german din toate timpurile pe piața de automobile. Realizatorii, dar și specialiștii din domeniu spun că este „mai dinamic,mai prezentabil și mai frumos" decât modelele precedente.

Acum trei decenii, se lansa primul Golf. Făcând un arc peste timp, noul model face un salt imens detașându-se semnificativ de „părinții" săi.

Ce aduce cu adevărat nou? O agilitate și un confort sporit în condus, datorită caroseriei dinamice, care reacționează activ la cele mai mici denivelări ale drumului. Noul concept tehnic face ca șocurile să nu fie transmise către șofer și ceilalți pasageri.

O atenție deosebită s-a acordat și conceptului de siguranță, care include 8 airbag-uri, iar tetierele active frontale reduc la maxim riscul unei posibile traume. Golf V dispune și de o siguranță activă conferită de dispozitivul de reglare a sistemului antiderapant.

Nu a fost neglijat nici design-ul noului model: spoilerul spate, farurile marcante și capota puternic coborâtă creionează aspectul sportiv al mașinii. Habitaclul oferă suficient spațiu pentru a te simți confortabil.

Volkswagen Golf V este disponibil în trei versiuni: Trendline, Comfortline și Sportline.

G. Constantinescu
Foto:Ștefan Matyaș

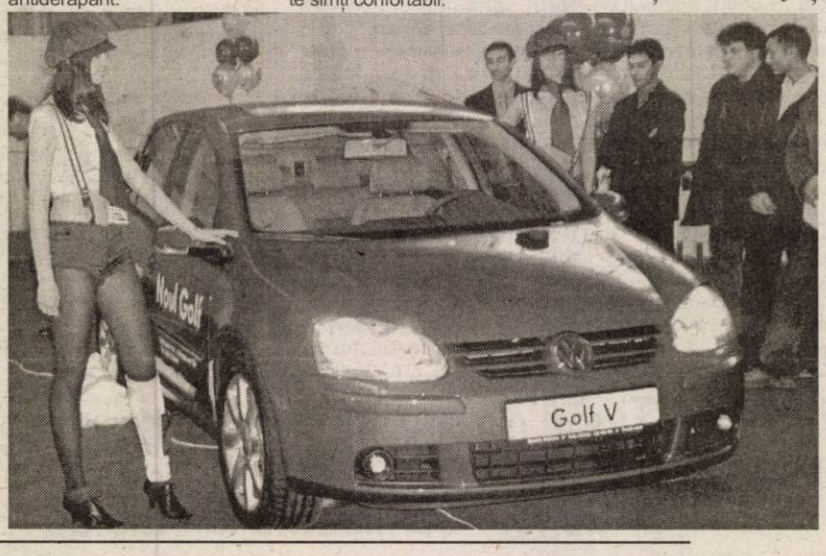

Edeleni nu dorește să provoace un nou scandal

(Urmare din pagina 1)

Din vânzarea tuturor căsuțelor se vor obține în jur de 30 de miliarde de lei, bani care, după cum declară directorul G.C.A., vor fi reinvestiți în lucrări în incinta strandului.

În ceea ce privește achiziționarea a încă 10 hectare de teren, în zona poligonului militar, pentru extinderea strandului, în vederea construirii a încă 100 de căsuțe, Edeleni spune că răspunsul de la București a venit negativ. A fost motivat prin faptul că militarii au nevoie de spațiu pentru instrucție. **„Eu, din câte am văzut, în vara trecută acolo erau numai fierăraie și vaci care păsteau, o imagine dezolantă..."**, își amintește directorul G.C.A.

Spre finalul conferinței de presă, la insistențele ziariștilor, Edeleni s-a văzut nevoit să răspundă unei acuze legate de o datorie de șase miliarde de lei către stat. **„Noi avem toate taxele achitate, cu excepția unei mici părți din impozitul pe profit. În rest, au fost doar acuze nefondate, dar asupra cărora nu mai vreau să insist..."**, încheie Edeleni.

Nevoia de agricultori

(Urmare din pagina 1)

În 1990, din punct de vedere al agriculturii, România a ratat o șansă enormă. În timp ce ungurii, cehii sau polonezii au păstrat concentrările de pământ și lucrul asociativ, noi - dornici să rupem cât mai radical orice legătură cu trecutul și cu esența exploatării comuniste la nivelul satului: CAP-ul - am divizat, discreditat și chiar distrus orice formă asociativă de producție în agricultură. Dacă fostele CAP-uri sau IAS-uri ar fi fost divizate în 2-3 societăți comerciale eficiente iar noii proprietari ar fi devenit fermieri pe propria proprietate alta ar fi fost soarta agriculturii românești actuale. Aflată în derivă, agricultura românească s-a rupt de realitățile pieței. S-au trezit proprietari oameni care nu mai pot lucra pământul, oameni în vârstă, care nu mai au nici forța, nici priceperea, nici dinamismul necesar. În plus, mentalitatea învechită, de sorginte balcanică, a făcut ca în urma aplicării Legii 18, suprafața arabilă să fie divizată în aproape 20 de milioane de parcele aparținând celor 6 milioane de proprietari. Șansa de a fi cât de cât concentrată suprafața agricolă a fost irosită din cauza mentalităților. Agricultură eficientă nu se mai poate face pe suprafețe mici. Germanii și francezii se chinuie, de la sfârșitul războiului, să concentreze suprafețele agricole, și au ajuns abia la 28-30 de hectare dimensiunea medie a unei ferme. Noi am avut suprafețele gata concentrate, performante din punctul de vedere al eficienței, al productivității și le-am risipit.

Ideea că la agricultură (ca și la fotbal) se pricepe oricine este păguboasă. România are milioane de gospodării de țărani, dar foarte puțini agricultori. Agricultura nu se poate face (în perspectivă europeană) după ureche ci după carte. Actualii țărani vor trebui să înțeleagă că nu mai pot produce la întâmplare și apoi să se lamenteze că n-au unde să-și valorifice producția. Prin învățătură, prin cursuri de specialitate, vor trebui să devină din țărani fermieri, agricultori în adevăratul sens al cuvântului. În anii care vin, peste România va ploua cu fonduri comunitare destinate dezvoltării satului și agriculturii.

Accesarea miliardelor de euro presupune însă transformarea țăranilor în fermieri, în șefi de exploatații economic viabile, pentru că doar aceștia vor putea avea parte de bani comunitari. Producătorul agricol va trebui să învețe că important e să produci ceea ce solicită piața, ceea ce se vinde, nu ceea ce îți convine ție să produci (de regulă grâu și porumb) și apoi să acuzi statul că nu îți cumpără produsele.

În prespectiva aderării, în 2007, la Uniunea Europeană, cel mai dificil capitol de negociere pare să fie agricultura. România va trebui să facă trecerea de la agricultura de subzistență la o agricultură modernă, tehnologizată, performantă, competitivă. Abordată pragmatic, și cu fondurile puse la dispoziție de Comisia Europeană, agricultura poate fi transformată într-un mare avantaj al României, putând oferi, cel puțin în anii imediat următori, produse ecologice de bună calitate. Cu o singură condiție - să avem agricultorii necesari. În SUA, patru la sută din forța de muncă activă asigură hrana unui continent întreg. La noi, statisticile spun că în agricultură lucrează 40 la sută din populația activă a României. Lucrează e un fel de a spune, cât timp asigurăm din import și făina și carnea și mălaiul. Cu câteva mii de asociații agricole performante și câteva mii de agricultori adevărați - gen Dimitrie Muscă - alta ar fi fost acum soarta agriculturii românești, și altfel ar fi putut fi ea negociată la Bruxelles. Dar la agricultură, ca și la fotbal, nu oricine se pricepe...

JOI, 19 FEBRUARIE 2004

TVR 1

7,00 Jurnalul de dimineață
8,00 Bună dimineața, România!
9,15 Desene animate
10,00 Alege viața! - rel.
11,00 Dragă am micșorat copiii! - s.
12,00 Adio, Europa! - s.
13,00 Destine secrete - s., rel.
14,00 Jurnalul de prânz
14,30 Aventura sunetelor
15,00 Fotbal. Meci amical
17,00 TVR în direct
17,30 Sânge de țigan - s.
18,30 Agenția de plasare
19,00 Jurnal * Meteo * Sport
20,00 Șoimul maltez - polițist, SUA, 1941, cu Humphrey Bogart, Mary Astor
22,00 Foc încrucișat
23,00 Jurnalul de noapte
23,30 Garantat 100%
0,45 Greșeala - dramă, SUA, 2001, cu Linda Hamilton
2,10 Jurnal - rel.
3,10 Dincolo de hartă - rel.
3,40 Oaspete de iarnă - f. rel.

TVR 2

7,00 Documentar - rel.
8,00 Miracole - s., rel.
9,00 Rauzan - s., rel.
9,45 Aventurile lui Jules Verne - s., rel.
10,30 Semnul iubirii
10,40 Tonomatul DP2
12,30 Acces la succes
13,15 Magazinul studiourilor teritoriale
14,00 Desene animate
15,00 Siesta
16,00 Tribuna partidelor parlamentare
16,30 Istorie și arheologie
17,05 Spații subiective
17,30 Orizonturi sârbești (em. în lb. sârbă)
18,00 Balanța de joi
18,30 Știri regionale
18,50 La limită
19,00 Miracole - s.
20,00 Telejurnal
20,30 Insolit
21,00 Rauzan - s.
22,00 Alb și negru - dramă, Italia, 2002, p. a II-a (12)
23,45 Nemuritorul - s.
0,45 Eco magazin - rel.
1,15 Remix - rel.
2,15 Alb și negru - f. rel.
4,00 Nemuritorul - s., rel.

PRO TV

6,00 Teo
7,00 Știrile Pro TV - Ziarul dimineții tale * Ce se întâmplă doctore?
9,00 Omul care aduce cartea
9,10 Tânăr și neliniștit - s., rel.
10,30 Diagnostic: crimă! - s.
12,00 Parte de carte - rel.
13,00 Știrile Pro TV
13,20 Jacques Cousteau - doc.
14,15 Seinfeld - s., rel.
15,00 La bloc - rel.
16,00 Tânăr și neliniștit - s.
17,00 Știrile Pro TV
17,45 Teo
19,00 Știrile Pro TV
20,15 Taxi 3 - acțiune, Franța, 2003, cu Samy Naceri, Ling Bai
22,00 La bloc (AP)
22,30 Chestiunea zilei (12)
23,00 Știrile Pro TV * Sport
23,45 Seinfeld - s.
0,45 Marcă înregistrată
1,15 Știrile Pro TV
2,15 Diagnostic: crimă! - s., rel.

TV ACASĂ

6,30 Povești adevărate - rel.
7,00 Valentina, grăsuța mea frumoasă - s., rel.
8,00 Iubire cu două fețe - s., rel.
9,15 Îndoiala - s., rel.
10,15 Legături de familie - s., rel.
12,05 5' shopping - rel.
12,30 Învață engleza cu Victor
12,45 Iubire fără de păcat - s. (AP)
14,15 Între iubire și ură - s. (AP)
15,15 Clona - s.
16,30 Îndoiala - s.
17,30 Povești adevărate
17,55 Rețeta de Acasă
18,10 Amazoana - s.
19,00 Îngerul nopții - s.
20,00 Valentina, grăsuța mea frumoasă - s.
21,00 Legături de familie - s.
23,05 5' shopping
23,10 Iubire cu două fețe - s. (12)
0,00 Clona - s., rel.
1,00 Povești adevărate - rel.
1,30 Chat Acasă
3,30 Marea demascare - rel.
5,00 Amazoana - s., rel.

HBO

8,00 Mumia revine - aventuri, 2001
10,05 Întâlnirea - comedie, 2001
11,35 Înapoi pe Pământ - comedie, 2001
13,05 Mormântul - dramă, 2001
14,50 Spioni ca noi - comedie, 1985
16,30 Elina - aventuri, Suedia-Finlanda, 2002
17,50 Mumia revine - aventuri, 2001
20,00 Nebun după mambo - comedie, M. Britanie-SUA, 1998
21,35 O noapte la McCool's - comedie neagră, 2001 (12)
23,10 Viață secretă - dramă, It.-Fr., 2001
1,00 Dracula 2000 - horror, 2000 (16)

PRIMA TV

7,00 Focus 07
9,45 ANDOgrafia zilei
9,55 Clip Art
10,00 Sunset Beach - s., rel.
11,00 În familie - s., rel.
11,42 ANDOgrafia zilei
11,45 Uite cine râde acum - rel.
12,30 Prietene și rivale - s.
14,00 Minute de milioane
15,30 În familie - s. (AP)
16,00 Sunset Beach - s.
17,00 Uite cine râde acum. Cu Toma Dimitriu
17,30 Poliția în acțiune
18,00 Focus
19,00 În căutarea fiicei - dramă, SUA, 1994, cu Elizabeth Montgomery, Dennis Farina
21,00 Al șaselea simț
22,00 Poliția în acțiune
22,30 Reporter incognito
23,00 Focus plus
23,45 Mutant X - s. (AP)
0,40 Clip Art
0,45 Câștigul nopții
2,30 Chat TV

ANTENA 1-TV ARAD

7,00 Observator
8,00 Știri Arad - rel.
8,25 Emisiune în lb. germană - rel.
8,40 Divertisment
9,00 Îngerii lui Charlie - s., rel.
10,00 Soledad - s.
11,00 Isabella - s.
12,00 Tineri și rebeli - s.
13,00 Observator
13,15 Tonul câștigător
14,15 Îngerii lui Charlie - s.
15,10 MacGyver - s.
16,10 Publicitate, Promo
16,15 Pactul de stabilitate
16,30 Știri TVA
16,55 Publicitate
17,00 Brigada mobilă
17,45 Din dragoste
19,00 Observator * Meteo * Sport
19,56 Publicitate
20,00 Ciao, Darwin!
22,00 Observator
22,15 Știri TVA
22,35 Marius Tucă Show
23,35 Gheorghe - talk-show
0,35 Brigada mobilă - rel.
1,00 Soledad - s., rel.
1,45 Isabella - s., rel.
2,30 Observator - rel.
3,15 Zile din viața noastră - s.

RCS

9,00 Desene animate
9,30 Știri RCS 1 - rel.
10,15 Tradiții și folclor - muzică
10,30 Farmacia de serviciu -s.
11,15 Dulce ispită - s., rel.
12,00 O oră cu Dani Dascălu - rel.
13,30 Știrile RCS - rel.
14,10 Videoclipuri
14,30 Dulce ispită - s.
15,15 Videoclipuri
15,30 Joia populară
16,30 Emisiune în lb. maghiară
17,30 Știrile RCS 1
18,10 Păienjenișul amăgirilor - f. (AP)
19,45 Lumea adâncurilor
20,00 Atitudini UVVG - informativ
21,20 Prim plan - informativ
22,00 Știrile RCS 2
22,40 Viu sau mort - f. (16)
24,00 Închiderea programului

B1 TV

7,00 Calendar ecumenic; 7,25 Info economic; 7,30 Știri; 8,00 Marș forțat - rel.; 8,30 Ne privește rel.; 9,30 Fan X; 11,00 Top joc; 12,00 Gala; 13,30 Desene animate; **14,15 Beverly Hills, 90210** - s., rel.; 15,30 Ne privește; 16,30 Viața în direct; 17,55 Info economic; 18,00 Știri; 18,50 Max It; **19,00 Beverly Hills, 90210** - s.; 19,55 Info economic; 20,00 Știri; 20,30 Gala; 22,00 Nașul; 23,45 Viața în direct - rel.; 1,15 Știri - rel.

TV SPORT

9,00 Telesport; 9,30 Cronica microbiștilor - rel.; 11,00 Fotbal Primera Division; 13,00 Hochei NHL; 15,00 Premier League; 17,00 Snooker; 18,00 Sports Woman - Clubul campioanelor; 18,30 Telesport; 19,00 ATP Tenis; 19,30 Hochei NHL; 21,30 NHL Power - rezumat; 22,00 Telesport; 22,30 Motor Mania; 23,00 Jocul mondial; 0,00 Telesport

NAȚIONAL TV

8,00 Trimineața
10,15 Serenadă pentru etajul XII - f. rel.
12,00 Oameni formidabili - rel.
13,00 Miezul problemei - rel.
14,00 Mr. Bean - rel.
15,05 Detectivi în Paradis - s.
16,00 Tradată - s.
17,45 Horoscopul de mâine
18,00 Naționala de bere
18,30 Tânăr și Fresh
18,50 Știri
19,50 Țara lu' Papură Vouă
20,00 Mr. Bean
21,00 Miezul problemei - talk-show
22,00 Singurătatea florilor - comedie lirică, România, 1975 (AP)
0,00 Știri
0,30 Balada presei
0,45 Horoscopul de mâine - rel.

REALITATEA

7,00 Jurnal; 7,15 Revista presei; 8,15 Trezirea la realitate; 11,15 100%; 12,45 Revista presei; 13,00 Știrea de la ora 22; 14,15 În centrul atenției; 15,15 Realitatea medicală; 16,00 Jurnal; 16,45 No comment; 17,15 Audiența în direct; 18,00 Jurnal; 18,55 Pastilă; 19,15 În centrul atenției; 20,15 100%; 21,00 Jurnal; 21,55 Extragerea Loto 6/49 și Noroc; 22,00 Știrea de la ora 22; 23,00 Jurnal

Redacția Adevărul nu își asumă răspunderea pentru modificările ulterioare intervenite în programele TV

„Ajută spitalul, ca să fii ajutat" - o acțiune de un real succes!

● *Până în prezent s-au realizat investiții de peste două miliarde de lei*

Campania de întrajutorare a Spitalului Clinic Județean Arad, „Ajută spitalul, ca să fii ajutat " poate fi considerată un succes. Demarată în vara anului trecut de către Consiliul Județean, prin vicepreședintele Gheorghe Falcă și ziarul „Adevărul", ca partener media, acțiunea a avut un ecou de proporții în rândul agenților economici arădeni.

Scopul acțiunii a fost acela de a înlocui vechile ferestre și uși cu termopan la cele zece săli de operație din blocul operator al spitalului. Puțin după demararea acțiunii propriu-zise, medicii care își desfășoară activitatea în această unitate spitalicească au pus mână de la mână și au adunat bani pentru renovarea completă a sălilor de operație în cauză. Mai mult decât atât, conducerea SC ELECON a venit cu ideea de a amenaja o rezervă de două locuri la primul etaj al spitalului. **„Firesc că am acceptat acestă idee, lucrarea fiind atât în avantajul persoanelor care efectuează investiția, în sensul că familia și angajații acestora vor avea prioritate în a beneficia de serviciile speciale oferite de această rezervă, cât și în cel al pacienților de rând din municipiu și județ"**, a precizat Gheorghe Falcă, vicepreședintele CJA.

Conducerea Spitalului Județean speră ca lucrările la acest salon special să se finalizeze până la finele lunii în curs, ba, mai mult, speră ca și alți agenți economici să-și exprime interesul de a amenaja alte saloane de acest gen. Rezerva este prevăzută cu aer condiționat prin tub, grup sanitar propriu, instalație electrică și sanitară nouă, pacienții spitalizați aici vor putea solicita serviciile asistentei prin simpla apăsare a unui buton instalat lângă pat...

„Campania a avut un impact foarte puternic asupra agenților economici. Mai mult decât atât, cu sprijinul medicilor care s-au implicat în strângerea de fonduri pentru amenajarea sălilor și bineînțeles cu cel acordat de Consiliul Județean putem oferi pacienților noștri condițiile pe care le merită. Este un început bun pentru schimbarea imaginii spitalului nostru", consideră dr. Mircea Faur, director al Spitalului Clinic Județean Arad.

***

Până la ora actuală, investiția din spital efectuată prin Campania „Ajută Spitalul, ca să fii ajutat!" se ridică la o valoare de peste două miliarde de lei. Pentru ca lucrările să se extindă în cadrul spitalului, vicepreședintele Gheorghe Falcă face un apel către agenții economici care pot și doresc să contribuie la oferirea unui „dram de mai bine" cetățenilor acestui județ! În acest context, Consiliul Județean a alocat spitalului cinci miliarde de lei, bani care vor fi folosiți pentru instalarea unui nou lift pentru pacienți și pentru înlocuirea cazanului de aer pentru sterilizare.

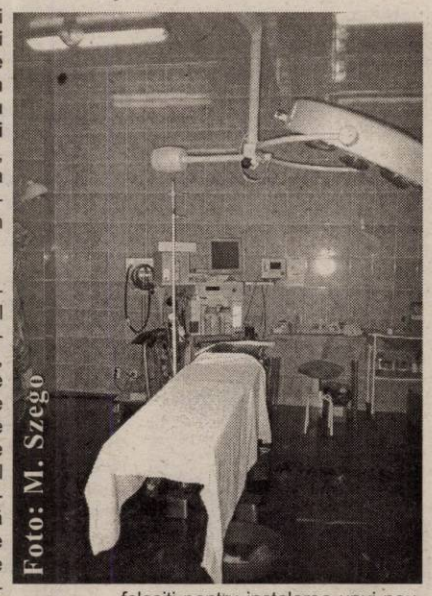
Foto: M. Szego

Madiana Popescu

Fierbere prematură

Accente

Aradul e în prag de fierbere. Este aidoma unei oale ce fierbe sub presiune, iar oamenii politici sunt aidoma zarzavatului din oala care fierbe. Sunt pătrunși de febră, se agită, dau unii peste alții. Primarul Popa se judecă la sânge cu contestatarii săi. Edeleni este asaltat din interiorul Gospodăririi, de Mărioara Junjan, dar mai ales din afară - de chiriașii căsuțelor de pe strand, de către comerciații de pe strand și de o parte a presei. Ca să închidă triada neliniștilor, Rodica Borza încasează aluzii răutăcioase, dar are grijă să nu rămână datoare. Asta, la putere.

În Opoziție, febra produce irascibilitate. Cel mai afectat este Gheorghe Falcă. Criza de nervi care a fost popularizată după întâmplarea de la RCS are, se pare, pereche. Liderul PRM Arad, Gheorghe Feieș, ne relata zilele acestea de o ieșire nervoasă a lui Gh. Falcă, la un post zonal de televiziune, din Beliu, dacă nu greșesc. Deci, fierberea e mare și uneori doare. Bine, la pediști este și explicabil. Partidul e atacat din toate părțile, le pleacă oameni la Forța Democrată a lui Roman, ei spun să plece, că nu-i nici o pierdere, dar nu e așa. Lumea înregistrează că le pârâie casa din toate închieturile. Colac peste pupăză, mai vine și acest scandal în care Băsescu este învinuit că a fost informator. Și de cine este învinuit? - tocmai de oamenii lui Emil Constantinescu, tutorele guvernărilor 1996-2000, inclusiv al ex-ministrului Băsescu.

Liberalii fierb și ei. Cel puțin în plan local, alianța cu PD îi incomodează. Falcă joacă tare, iar Gavril Popescu trebuie să tacă. Nu se face să-și agreseze aliatul, nu? Ce alianță o mai fi și asta, nu mai înțelege nimeni. Ca să nu mai vorbim că liberalii, vizibil deranjați, se simt datori să sară în apărarea „informatorului" Băsescu. Că e și problema imaginii lor, nu?, dacă tot se spune că sunt aliați.

Febra din PUR e mai mare decât lasă doamna Lia Ardelean să se înțeleagă. Prin plecarea grupului ce-l are în frunte pe deputatul Cojocaru, sunt găuri de astupat - unele se văd, altele se vor vedea curând. Cu cine, cu ce? Și aici, ca la PD, se spune că nu-i problemă, dar toți știu că este.

PRM? Uf, ce fierbere! Pe când își făcuseră socotelile de alegeri, ei de ei, iată că peremiștii sunt enervați brusc de Centru, Vadim Tudor cadorisindu-i cu persoana pastorului Constantin Chisăliță. Și ca listele să fie mototolite și aruncate la coș, aflăm că Vadim i-a cerut domnului Chisăliță să mai aducă trei-patru oameni de valoare în partid, de parcă până acum organizația arădeană ar fi fost sat fără câini. Toate astea, în vreme ce sondajele care se vântură prin presa arădeană îi coboară pe peremiști în „clasament". „Minciuni", spun peremiștii, vădit deranjați...

Fierberea aceasta este epidemică. Fierb toți, actuali și presupuși viitori parlamentari, consilieri, primari. Ba până și unii ziariști. Să constatăm că deși mai sunt mai bine de trei luni și jumătate până la alegeri, fierberea este mai mare ca niciodată. Logic, și gafele, gesturile necugetate vor crește direct proporțional. Altfel spus, spectacolul abia stă să înceapă.

Tristan Mihuța

Universitatea de Vest „Vasile Goldiș"

Adeziune și propuneri de îmbunătățire la Legea Consorțiilor Universitare

În ședința extraordinară a Senatului Universității de Vest „Vasile Goldiș" din data de 17.02.2004 au fost supuse dezbaterii proiectul legii privind „înființarea și funcționarea consorțiilor universitare" și proiectul legii privind „organizarea programelor de studii universitare".

Prin cele două noi legi se are în vedere compatibilizarea sistemului de învățământ superior din România cu sistemele de învățământ superior din cadrul Spațiului European al Învățământului Superior.

Având în vedere importanța excepțională a acestui obiectiv, membrii Senatului Universității de Vest „Vasile Goldiș" au considerat că ambele legi sunt perfectibile, formulând numeroase propuneri care urmează a fi înaintate atât Ministerului Educației, Cercetării și Tineretului cât și Consiliului Național al Rectorilor.

Senatul universitar și-a exprimat adeziunea la ideea consorțiilor universitare de tip european, dar nu este de acord cu centralismul excesiv degajat din unele articole ale proiectelor celor două legi.

Universitatea de Vest „Vasile Goldiș" este pregătită ca începând din anul universitar 2005/2006 să pună în aplicare aceste legi.

Biroul de presă al Universității de Vest „Vasile Goldiș"

Infracțiuni la regimul armelor și munițiilor

Nicolae Timifte, de 48 de ani, din Timișoara, este cercetat de polițiști în stare de libertate, pentru nerespectarea regimului armelor și munițiilor. Acesta, în data de 16 februarie a anului curent, fără a fi membru al Asociației de Vânătoare și fără a poseda permis de port-armă, a fost depistat la vânătoare, pe raza localității Hunedoara Timișană, comuna Șagu. Cetățeanul avea asupra sa o armă de vânătoare și trei cartușe.

Tot pentru nerespectarea regimului armelor și munițiilor este cercetat și **Nicolae Cionvica**, de 36 de ani, din Ghiroda, județul Timiș, care și-a încredințat arma de vânătoare și muniția cuiva care nu ar fi avut dreptul să le folosească.

E.P.

Se scumpesc pașapoartele

Începând de mâine, prețul unui pașaport va fi mai mare cu 32.000 de lei. Taxa de emitere a pașaportului va fi de **642.000 de lei** și nu de **610.000 lei**, cât era până acum. Solicitanții care până astăzi au achitat contravaloarea pașaportului la prețul cel vechi, dar care au cerut ca documentul să le fie înmânat după data de mâine, vor fi nevoiți să achite diferența de sumă, de 32.000 de lei, pentru a-l putea obține.

În total, laolaltă și cu celelalte obligații pecuniare pe care cetățeanul le are pentru obținerea unui nou pașaport, taxa se va ridica la suma de 957.000 de lei.

Eugenia Pantea

De Valentine's Day, la Moscheea

Cel mai frumos cuplu a câștigat un week-end de miere la Viena

Deschis la jumătatea lunii decembrie a anului trecut, clubul Moscheea se distinge în pesiajul localurilor arădene cu același specific, mai ales prin structura occidentală, fiind unic chiar în România. Clubul are trei săli cu muzică diferită, lăsând clienților opțiunea pentru genul de muzică preferat. Nu mai puțin de cinci baruri stau la dispoziția celor care „accesează" localul, deschis joia, vinerea și sâmbăta. De altfel, dacă ar fi să acordăm calificative hoteliere pentru calitatea serviciilor, designul localului, ambianța, nu ne-am putea opri decât la cinci stele, în timp ce prețurile sunt cât se poate de accesibile.

Unde mai punem invitații de marcă, mai ales că de la deschidere, clubul a găzduit recitaluri ale unor nume grele în peisajul muzical autohton: Direcția 5, Ștefan Bănică Jr., Bere Gratis, Zdob și Zdub și lista poate continua.

Ultima petrecere de amploare a fot organizată cu ocazia Zilei Îndrăgostiților. Cuplurile care au ales clubul Moscheea pentru a petrece o seară minunată, au avut numai de câștigat. Organizată în cele mai mici amănunte, seara de Valentine a fost presărată cu momente inedite. Un ecran imens, înfățișând o inimă mare, cu îndemnul sărută-mă, a făcut deliciul celor prezenți. Pentru că din studiou se alegea câte o pereche mai intersantă, care era focalizată pe ecran, urmând ca îndrăgostiții să se sărute în văzul tuturor. Celor dezinhibați în a-și exprima sentimentele le-au fost oferite cadouri în valoare de 100 de milioane de lei, constând în pulovere Benetton și inimioare din aur. De asemenea, în studioul improvizat de către Foto Enigma, perechile au putut imortaliza momentul în mod gratuit, printr-o poză personalizată.

Premiul cel mare - un week-end la Viena - a constituit o surpriză imensă pentru câștigători, mai ales că intenția de a-l acorda nu fusese făcută publică. **Iacob Adrian Tiberiu** și **Iacob Diana** sunt fericiții câștigători ai zilelor de miere, desemnați ad-hoc de către organizatori și aplaudați cu entuziasm de toți cei aflați în discotecă.

Astfel de petreceri cu concept original au loc în fiecare săptămână, iar următorii invitați de marcă sunt Holograf și Vama Veche. Pe lângă artiștii români, în fiecare lună se organizează o seară specială în care pot fi văzuți „la lucru" artiști de peste hotare. Iar cel mai important aspect, indiferent de invitați prețul de intrare rămâne același.

Mai putem adăuga calificative excelente la capitolul imagine și prezentare, și al siguranței dată de prezența a opt bodyguarzi. Nu lipsesc nici animatorii și animatoarele, șase fete și patru băieți, care reprezintă un alt punct de atracție al clubului.

Sorina Ambruș

În atenția asociațiilor de proprietari

Care sunt atribuțiile comisiilor de cenzori

În conformitate cu reglementările cuprinse în art. 21 HG 400/2003 și art. 13 din Statutul de organizare și funcționare a asociațiilor de proprietari, comisiile de cenzori sunt alese în adunările generale ale proprietarilor și sunt formate din cel puțin 3 membri care posedă cunoștințe juridice și/sau financiare pentru a-și putea duce la îndeplinire mandatul încredințat. Durata mandatului acestora se stabilește de adunarea generală, dar nu poate fi mai mică de 2 ani.

Actele normative mai sus citate stabilesc faptul că în prima ședință, comisia alege un președinte dintre membrii săi, care în toată perioada mandatului se ocupă de organizare a activității comisiei de cenzori.

Conform art. 21 al. 4 din norme și 13 al. 5 din statut, comisiile de cenzori au următoarele atribuții principale: verifică îndeplinirea condițiilor statutare privind prezența la adunările generale, cum decurge votul problemelor puse în discuție, verifică bugetul de venituri și cheltuieli, propunerile pentru rectificarea bugetului pentru anul în curs, efectuează activitatea de control preventiv al plăților în numerar, depunerile în cont etc. Dacă managementul financiar este asigurat de persoană fizică, verifică cel puțin o dată pe semestru gestiunea asociației de proprietari, verifică dacă registrele asociației de proprietari îndeplinesc condițiile legale necesare desfășurării corespunzătoare a managamentului financiar.

În cazul în care managementul financiar se hotărăște a fi asigurat de persoane juridice, președintele comisiei sau membri delegați participă la negocierea contractelor respective, stabilind și modalitățile de exercitare a acestora.

Să nu uităm în același timp faptul că intră în atribuțiile comisiilor de cenzori și efectuarea unor controale inopinate privind încasările și plățile și alte atribuții, informând Comitetul executiv al asociației de proprietari despre cele constatate ori raportând în adunările generale activitatea ce o desfășoară. Persoanele care sunt alese în comisiile de cenzori nu pot fi în același timp și în comitetul executiv.

Mai trebuie reținut și faptul că în baza actelor normative citate, comisiile de cenzori trebuie să știe că asociațiile de proprietari au obligația să organizeze și să conducă contabilitatea proprie potrivit prevederilor Legii contabilității nr. 82/1991, republicată în M.O. al României, Partea I. Nr. 629 din 26 august 2002, în partidă simplă și dacă hotărăște adunarea generală în partidă dublă, caz în care este necesar ca asociația să-și angajeze pe lângă administrator și un contabil. Asta pentru că în conformitate cu art. 21 al. 7 din HG 400/2003, asociațiile de proprietari care conduc evidența în partidă dublă, se supun Ordinului ministerului finanțelor Nr. 1591/1998, cu modificările ulterioare, în timp ce asociațiile de proprietari ce conduc activitatea, respectiv evidența contabilă în partidă simplă se supun Ordinului ministrului finanțelor publice Nr. 2329/2001, despre al cărui conținut vom reveni într-un număr viitor al ziarului.

În conformitate cu reglementările menționate mai sus, nu mai intră în atribuțiile comisiilor de cenzori ale asociațiilor de proprietari, și „semnarea lunară" a Listelor de plată a cheltuielilor comune, așa cum se practica până la intrarea în vigoare a HG 400/2003, când la capitolul „Atribuțiilor de cenzori" a fost prevăzut în mod expres, semnarea listelor de plată.

Pavel Ciurdaru

„În nici un caz alături de PSD!“

Interviu cu Traian Dima, membru al Comitetului de inițiativă Forța Democrată

– D-le Dima, de ce ați plecat de la PD la Forța Democrată?

– În primul rând, pentru că am dorit să fiu alături de Petre Roman, pe care l-am considerat și îl consider prieten și mentor.

– Ce legături are prietenia cu politica? Credeți că merită să te sinucizi din punct de vedere politic, din prietenie?

– Tocmai aici este problema. Sentimentul de prietenie provine din respectul față de omul politic Petre Roman. Pentru a înțelege de ce, trebuie să discutăm un pic mai pe larg. În familie, am trăit în spiritul anticomunist. Seară de seară stăteam cu radioul la ureche, ascultând „Europa Liberă“. Nici prin cap nu mi-a trecut să fac politică de partid, pentru simplul motiv că nu exista decât PCR-ul. După Revoluție, am intrat în politică cu un entuziasm de nedescris. Am fost fondator al FSN în Arad, împreună cu un grup de tineri entuziaști. Cel care ne-a ajutat atunci să punem pe picioare FSN-ul a fost Titus Gheorghiof, care ne-a angajat la Primărie, pentru a avea logistica necesară organizării.

Mergeam la București - aproape în fiecare săptămână, pentru a mă întâlni cu Ion Iliescu și cu Petre Roman. Prin legătura directă cu Petre Roman, am reușit să-i obțin semnătura pentru înființarea Camerei de Comerț Arad, prima din România.

– Nu înțeleg, ați fost anticomunist și mergeați la Ion Iliescu?

– Exact. În prima fază, mânat de entuziasm, nu mi-am dat seama că mă aliasem cu cei față de care aveam o scârbă ereditară.

– Adică, Iliescu da și Roman, nu? Mă refer la sentimentul de scârbă.

– Întocmai. Încet-încet, s-au conturat două curente: cel conservator, al lui Iliescu și cel novator, al lui Petre Roman. Era normal să ader la politica pe care încerca Petre Roman să o promoveze. Când s-a produs scindarea, am fost primul care am subscris la partidul lui Petre Roman. Am luat-o de la capăt cu organizarea, am umblat prin județ, lucru pe care îl fac și acum, pentru noul partid al lui Petre Roman.

– De ce tot îi dați cu Petre Roman în jos, Petre Roman, în sus? Ca om de afaceri, ați avut ceva de câștigat de pe urma apartenenței la partidul lui Petre Roman, mai ales atunci când a fost prim-ministru?

– Dacă credeți că un birtaș este om de afaceri, atunci sunt om de afaceri. Nu am altă afacere decât aceasta. Drept „recompensă“ pentru munca pe care am depus-o, în momentul scindării, foștii mei colegi, din răzbunare, au naționalizat spațiul în care îmi desfășor activitatea.

– Care colegi?

– Se știu ei care sunt. Cert este că, în ciuda faptului că subsolul nu a fost niciodată proprietatea PCR, a fost naționalizat, numai pentru faptul că aici am eu spațiul comercial. Așadar, judecați ce avantaje am avut, din moment ce toți cei din imobil și-au cumpărat spațiile, iar spațiul meu este proprietatea Prefecturii.

– Totuși, să nu ne abatem

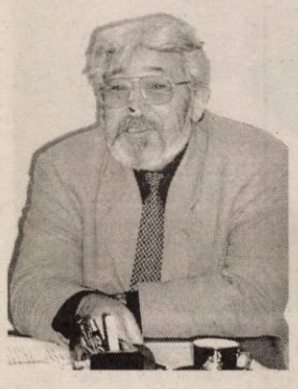

de la subiect. Ce șanse credeți că are Forța Democrată?

– În contextul actual, apariția Forței Democrate poate părea tardivă. Totuși, eu respect legile naturii, care spun că totul se dezvoltă. Chiar dacă suntem, nu pe ultima sută de metri, ci pe ultimii 50 de metri, ne vom descurca.

– În ce fel? Racolând membri ai PD, în ciuda faptului că ați afirmat că nu veți face acest lucru?

– Dacă a spus cineva că Traian Dima l-a sunat, încercând să-l aducă de la PD la Forța Democrată, este un mincinos. Dima nu a făcut și nu va face așa ceva.

– Sunteți conștient de faptul că mulți spun că Petre Roman a acționat la comanda lui Iliescu, pentru a rupe voturi de la Alianța Dreptate și Adevăr?

– Nu cred așa ceva. În caz că se va adeveri, îmi voi da demisia din Forța Democrată și îi voi trimite lui Petre Roman o scrisoare în care voi folosi invective la care nici măcar nu a visat. Vă declar asta așa, ca să vă răspund la întrebare, deși sunt absolut convins că așa ceva nu se va întâmpla.

– Dar dacă PSD vă va chema la guvernare, iar PD-ul vă va chema în opoziție sau invers, dumneavoastră, Traian Dima, ce ați alege?

– Indiscutabil, în orice variantă, alături de PD. În nici un caz alături de PSD.

– De ce?

– Pentru simplul motiv că nici măcar comuniștii nu au manifestat atâta dispreț față de popor ca și PSD. Acest partid, acest guvern, este o familie de potentați economic și financiar care, în dispreț față de popor, își numără ouăle și strigă „Ciocu mic!“.

Simion Todoca

PD explică plecările la Forța Democrată:

„Între Sfântul Valentin și Dragobete, dragostea bate politica“

La conferința de presă a PD, Adrian Nițu, președinte pe municipiu și „înlocuitor la comandă“ pe timpul ședерii lui Gheorghe Seculici în SUA, a explicat migrarea unor membri spre Forța Democrată prin faptul că aceștia au venit în partid doar pentru că l-au îndrăgit pe Petre Roman, ca exponent al Revoluției. **„Plecările din PD au fost din dragoste pentru Petre Roman. Probabil că între Sfântul Valentin și Dragobete, dragostea bate politica“**. Oricum, spune Nițu, este puțin probabil ca Forța Democrată să realizeze mare lucru, neavând nici măcar potența logistică de a prezenta, cel puțin în județul Arad, liste la alegerile locale. **„Formarea unui partid în preajma alegerilor nu este un act matur“**, a opinat Nițu. Oricum, Nițu este convins că PD-ul va avea rezultate spectaculoase la alegerile locale. Nicolae Iotcu, șeful campaniei electorale la nivel județean, a adăugat că PD își vede de treabă, făcând **politică efectivă, nu afectivă**, graficul fiind respectat cu strictețe. Până la sfârșitul lunii februarie, vor fi anunțați toți candidații de primari din județ. La ultima ședință a Biroului Permanent Județean au fost aprobate șapte candidaturi: **Vârfurile - Terentie Iuga; Pleșcuța - Liliana Bădoiu; Brazii - Ioan Vesa; Hălmagiu - Gheorghe Budugan; Hășmaș - Cornel Popa; Cermei - Nicolae Vlad; Seleuș - Viorel Bendea**.

* În ce privește înlocuirea celor care au avut funcții și au plecat, aceasta se va face în cadrul Consiliilor de Coordonare.

Simion Todoca

Udemeriștii își definitivează listele electorale

Liderii UDMR Arad și-au intensificat, în ultimele zile, deplasările în teritoriu pentru a prelua listele de candidați la alegerile locale pregătite de către filiale. Conform celor declarate de către Kiraly Andras, președintele Uniunii arădene, UDMR Arad are strânse listele de candidați pentru funcția de primar și consilier local din 16 filiale, o țintă urmărită fiind câștigarea fotoliului de primar în localitățile Pereg, Țipari și Sintea Mare.

Privitor la lista de consilier local și județean, Andras ne-a spus că până în prezent și-au depus dosarul nouă candidați pentru CLM și 11 pentru CJA, urmând ca în luna martie să se aprobe, atât lista cu candidați, cât și ordinea pe listă a acestora.

În ceea ce privește candidatul UDMR Arad pentru funcția de primar al Municipiului Arad, Kiraly Andras ne-a declarat că deocamdată Uniunea arădeană nu se grăbește în această problemă deoarece are libertatea din partea conducerii centrale să-și desemneze candidatul când consideră de cuviință.

În altă ordine de idei, la sfârșitul acestei săptămâni va avea loc Consiliul Reprezentanților Unionali (CRU) la București, unde vor fi discutate candidaturile de primar, consilier local și consilier municipal ale UDMR.

D. Albu

Listele PRM sunt finalizate în proporție de 90 la sută

Gheorghe Feieș, președintele PRM Arad, a anunțat ieri, la începutul conferinței de presă săptămânale, că un număr de câteva zeci de pesediști (**„majoritatea organizației“**) au trecut la formațiunea lui Vadim Tudor, printre aceștia aflându-se și Cornel Gavrilă, fost director în Prefectura Aradului, în perioada lui Gheorghe Pele. Liderul peremist a comentat și ultimul sondaj apărut în paginile ziarului „Adevărul“, spunând că **„aceste anchete nu fac decât să inducă în eroare opinia publică, pentru că nu pot să-mi explic cum un candidat poate să ajungă de pe locul nouă pe locul trei, în doar câteva săptămâni“**.

Comentând evenimentele petrecute în decurs de o săptămână și prestațiile celorlalți lideri politici arădeni, Gheorghe Feieș a spus: **„Este anormal ca Dorel Popa să apară într-un spot publicitar cu anumite firme. Aceasta este o propagandă electorală anormală. De aceea, consider justificate criticile pe care i le aduc ceilalți lideri politici. În același timp, nu pot fi de acord cu ieșirile lui Gheorghe Falcă. Nu așa trebuie făcută politica în județul Arad. Pe noi arădenii nu ne caracterizează jignirile, amenințările sau atacurile. Și tot în privința lui Gheorghe Falcă aș vrea să mai adaug ceva. Și noi, PRM-ul, am donat pentru Spitalul Municipal o sumă de 120 de milioane de lei dar n-am făcut nici un spectacol din asta. Gheorghe Falcă a chemat toată presa pentru a se lăuda cu cele cinci milioane pe care le-a donat după consultări cu nevasta. Oricum, eu vreau să precizez că în ultimele luni, patru-cinci, am donat peste 700 de milioane de lei în județ, la nevoiași“**.

Președintele PRM Arad, prezent singur la conferința de presă, a precizat că listele de consilieri județeni și municipali, precum și candidații de primar sunt stabilite în proporție de 90 la sută și că el, Gheorghe Feieș, va candida primul pe lista consilierilor județeni. **„Eu mă trec pe ce listă doresc. Doar sunt președinte“**, a afirmat Feieș zâmbind.

Între altele, liderul peremist se află între cei propuși de către Biroul Executiv al formațiunii, pentru a candida la Primăria Aradului, alături de el fiind anunțat Gheorghe Neamțiu și Sandu Leah.

În privința zvonurilor, care dau ca sigură intrarea în partid a rectorului Universității Vasile Goldiș, Aurel Ardelean, Gheorghe Feieș, întrebat de presă, a comentat: **„Nu știu absolut nimic despre asta, dar dacă s-ar pune vreodată problema intrării domnului rector într-un partid, cu siguranță că acesta ar fi PRM-ul, pentru că suntem o formațiune serioasă“**.

Nu în ultimul rând, liderul PRM Arad a fost întrebat dacă știe că președintele Corneliu Vadim Tudor i-ar fi promis noului intrat în partid, Constantin Chisăliță, locul unu pe lista de viitori senatori, Feieș a răspuns: **„Nu știu. Dar, oricum, Constantin Chisăliță trebuie să-și aducă contribuția la dezvoltarea partidului. Și, din câte știu, i-a promis președintelui Corneliu Vadim Tudor că va reuși să facă intrarea formațiunii în spațiul american“**.

A.Olteanu

Câștigarea Primăriei Lipova - o necesitate pentru PSD și pentru cetățenii orașului

– D-le Mircea Maximan, în calitatea dvs. de vicepreședinte și purtător de cuvânt al PSD Lipova, vă rog să-mi spuneți cum stați cu organizația din al doilea oraș al județului?

– Avem peste 150 de membri, în organizații de cartier, de femei și de tineret. Suntem reprezentați în administrația locală de 7consilieri și de viceprimar.

– Deci, vă rămâne să câștigați primăria...

– Da, câștigarea primăriei orașului Lipova este o necesitate atât pentru PSD cât și pentru cetățenii orașului. Spun asta pentru că până în 1996 Lipova nu a avut primari aleși care să-și îndeplinească mandatul și acest lucru a marcat negativ dezvoltarea localității.

– Dar actualul primar?

– Modul în care a condus acesta primăria în două mandate se oglindește în starea de fapt a urbei, pe care o poate vedea și aprecia orice lipovean: nivelul investițiilor, starea drumurilor, șomajul ridicat, cum este gospodărit orașul, inexistența sau neaplicarea unor proiecte viabile de dezvoltare ș. a. Am rămas în urma tuturor orașelor arădene.

– Nu credeți că și Consiliul local are partea sa de vină?

– Poate, pentru că la Lipova consilierii n-au format decât arareori o echipă pentru binele orașului, ci de cele mai multe ori și-au risipit energia în polemici și dispute politice, în care și primarul s-a antrenat, depărtându-se de menirea sa de arbitru imparțial. De aceea, PSD Lipova, cu ajutorul voturilor alegătorilor, vrea să formeze o ECHIPĂ, în care atât primarul cât și Consiliul local să lucreze în interesul cetățeanului.

– Și aveți oameni pregătiți pentru aceasta?

– Desigur. La funcția de primar va candida ing. Petre Toma, nominalizat de noi în urma unei competiții în care democrația internă de partid și-a dovedit eficiența, ulterior confirmat și de Delegația Permanentă județeană. Pentru posturile de consilieri am înaintat forurilor județene o listă de 30 de persoane cunoscute în oraș, în care alături de cei consacrați apar și nume noi, precum dr. Mârza, ing. Liviu Carole, profesorii Ana Vlad și Ioan Bogoș și alții, toți oameni cu responsabilități sociale, cu dorința de a ajuta la propășirea acestui oraș mult prea marginalizat, oameni tineri, cu dorință și putere de muncă.

– Nu sunt cumva și baroni locali printre ei...?

– Nicidecum. Apropo de formularea aceasta peiorativă. Este explicabil sociologic faptul că, în unele zone cu probleme economice, anumite persoane care au reușit pe plan socio-profesional să polarizeze în jurul lor un număr ridicat de oameni, pentru care să constituie un exemplu și pe care să-i reprezinte. Presa și unele partide au amplificat și denaturat în mod nejustificat acest fenomen, pedalând pe aspectul îmbogățirilor. La Lipova și, în general, în zona de vest a țării acest lucru nu-l văd posibil.

– Deci, pentru alegerile din iunie, PSD Lipova propune candidați care, dacă vor fi aleși, vor schimba fața orașului.

– Prin câștigarea primăriei și a unui număr important de posturi de consilieri, cel puțin egal cu cel actual, asigur cetățenii orașului că noua administrație va lucra pentru un viitor mult mai bun decât situația actuală. Orașul nostru are reale posibilități de dezvoltare. Dacă în celelalte orașe ale județului s-a putut, de ce la noi să nu se poată? Este datoria celor care vor conduce orașul să găsească oportunitățile de afaceri, în orice domeniu, care să ridice Lipova și zona apropiată din amorțeala de până acum. Vrem și putem să o facem.

A consemnat,

Dorin Ocneriu

PSD a „transformat“ PD-ul în Asociație Familială

Liderii PSD au lansat ieri un atac virulent la adresa PD-ului, afirmând despre filiala arădeană a formațiunii conduse de Traian Băsescu că a **„venit vremea să-și schimbe denumirea din PD în AF (Asociație Familială), pentru că încetul cu încetul numărul membrilor săi se va restrânge la familia Seculici-Falcă, înrudită cu Băsescu“. „Potrivit informațiilor noastre, migrarea membrilor nemulțumiți ai Partidului Democrat spre alte orizonturi nu se oprește aici. La nivelul județului câteva sute de persoane și-au manifestat deja intenția de a părăsi PD“**, a declarat Rodica Borza, în numele biroului de presă al PSD Arad.

A. O.

Uneori, viața atârnă de un simplu „da”!

(Urmare din pagina 1)

Diagnosticul

Problemele de sănătate ale fetiței au apărut în urmă cu un an, când s-a plâns de primele

Fetița e bucuroasă că măcar păpușa ei e sănătoasă

dureri la spate și în zona gâtului. Medicii care au consultat-o au spus, pe rând, ba că n-a dormit bine peste noapte, ba că are probleme la plămâni, ba că nu e ceva în regulă la polipi. La începutul lui februarie 2003, Arvi a paralizat total. **„Mai întâi a leșinat. Apoi, după ce am pus-o pe pat, nu s-a mai mișcat. Era conștientă, dar nu simțea urina, nici scaunul, nu facea nici o mișcare...”** – își amintește **Ildiko Szekeres,** mama fetiței.

Atunci a fost suspectată de meningită. După internarea în spital însă, doctorii au diagnosticat: **mielită acuta transversă cervicală.** Adică o inflamare a sistemului nervos central, în special a măduvei spinării. Îi sunt afectate, în acest moment, șapte vertebre.

Salvată la Timișoara

Zilele de spitalizare i-au adus o îmbunătățire a stării de sănătate. **„Și-a revenit parțial, în urma unui tratament cu cortizon. Dar i-au rămas sechele: nu avea echilibru, nu putea să meargă singură și nu putea să țină urina”** – spune Ildiko Szekeres.

La trei zile după ce s-au întors acasă de la spital, Arvi a paralizat din nou. **„Această recădere, cu o paralizie rapid instalată, a necesitat un transport de maxima urgența la Timișoara, la secția neurochirurgie, unde i s-a facut un tratament deosebit, care se face numai în centrele universitare, și care a dus, după trei-patru săptămâni de evoluție a bolii, la o reabilitare aproape 100% a copilului”** – precizează **dr. Mihaela Corciu,** medic primar neurologie pediatrică și specialist în neuropsihiatrie infantilă.

Când bine, când rău

Timp de opt luni de la externarea din Timișoara, Arvi nu a mai avut probleme. Chiar dacă i s-a permis să meargă la școală, fetița a rămas sclavă propriei sale boli. **„Nu are voie să stea la soare, la frig sau în umiditate. Dacă nu respectăm regulile astea, se poate instala iar paralizia. Și chiar dacă le respectăm, există, oricum, riscul extinderii inflamației”** – spune I. Szekeres.

Dr. Mihaela Corciu adaugă: **„Mielita acută transversă este o boala cronică, adică o boală cu evoluție pe foarte mulți ani. Evoluția este ondulantă, adică pacienta are perioade de «relativ bine» și perioade în care simptomatologia inițială revine în totalitate sau parțial.”**

Chiar la începutul acestui an, Arvi a mai avut o recădere. Acum, ea se află încă în perioada de refacere.

Boală cu cauze necunoscute

Trist este faptul că nu se știe care sunt cauzele ce au determinat instalarea bolii. **„Se presupune că este un mecanism autoimun. La început a fost o viroză cu un virus neurotrop, adică cu adresare către sistemul nervos central, predominând spre coloana vertebrală. Acest proces inițial a declanșat un alt proces autoimun de formare de anti-**

Dr. Mihaela Corciu

corpi împotriva propriului sistem nervos și acest proces devine cronic, se menține foarte mult timp” – explică dr. Mihaela Corciu.

Necunoscându-se cauzele ce au determinat instalarea bolii, nu există un tratament care să rezolve, sigur, problema. În primele faze, Arvi a fost supusă unui tratament cu cortizon, un antiinflamator specific, însă a reacționat bine doar la început. Ulterior, răspunsul la cortico-terapie a fost mult mai slab. În plus, terapia cu cortizon are și o serie de efecte secundare - hormonale, renale, de creștere, de interferență cu procesele cognitive – elemente care defavorizează evident copilul.

Viața, măsurată în bani

În aceste condiții, dr. Mihaela Corciu consideră că se impune terapia cu imunoglobulină. **„Fiind vorba de o boală autoimună, e clar: mărești rezistența organismului prin anticorpi, aducând anticorpi din exterior, corpul este mai puternic să lupte cu boala. De aceea se dau imunoglobuline.”**

Costurile unei asemenea terapii sunt însă foarte mari. Un flacon de imunoglobulină costă 5 milioane. Iar la greutatea și vârsta fetiței, este nevoie de 10 flacoane la o perfuzie. Și trebuie să facă două perfuzii pe lună, timp de 6-12 luni. La un calcul simplu, reiese că Arvi ar avea nevoie de 600 de milioane de lei pentru a urma o minimă terapie cu imunoglobuline.

Spitalul nu are bani pentru a suporta costurile unui asemenea tratament. Familia lui Arvi – nici atât. Fetița locuiește, împreună cu încă doi frați, mama, bunica și o mătușă într-un apartament cu două camere. Ildiko Szekeres are un salariu de 3,5 milioane de lei, din care jumătate merge pe medicamente pentru Arvi. Îi este imposibil să facă rost de cele 600 de milioane necesare tratamentului.

Se poate!

Strigătul de ajutor al lui Arvi și al mamei ei a ajuns, prin intermediul nostru, la urechile directorului Casei de Asigurări de Sănătate (CAS) din Arad, **dr. Gheorghe Domșa.** El ar avea puterea să decidă, în limitele legii, dacă CAS poate sau nu să suporte costul tratamentului cu imunoglobulină, de care fetița are atâta nevoie. După ce s-a consultat cu dr. Corciu și a aflat toate amănuntele despre boala care o macină pe Arvi, directorul Casei a spus doar atât: **„Se poate!”** Probabil, dr. Domșa nu va ști niciodată câtă bucurie au adus aceste cuvinte în sufletul lui Ildiko Szekeres. Cât despre Arvi, ea poate acum să spere că dorința ei cea mai mare - **„să mă fac bine”** - este pe cale să se împlinească.

Pentru ca tratamentul să înceapă cât mai repede, este nevoie ca dr. Mihaela Corciu să întocmească și să depună la sediul CAS un referat de fundamentare prin care să justifice necesitatea terapiei. Directorul Domșa promite că va aproba solicitarea de îndată ce o va avea în fața ochilor.

Colegii o așteaptă la școală

Scopul tratamentului cu imunoglobulină în cazul mielitei acute transverse are menirea de a întârzia cât mai mult apariția unor faze urâte ale bolii, cum ar fi paralizia sau imobilizarea la scaun. Prin această terapie, copilului i se acordă șansa de a crește în parametri normali, de a avea o viață cât mai apropiată de cea specifică copiilor de această vârstă.

Dacă acum Arvi stă mai toată ziua în pat și, din când în când, se mai joacă cu păpușile sau se uită la televizor, terapia cu imunoglobulină o va ajuta să meargă din nou la școală. Acolo unde **„este cea mai bună elevă din clasă. E isteață, învață foarte bine și se înțelege cu colegii. Numai lucruri bune pot spune despre ea. Tocmai de aceea regret foarte mult că i s-a întâmplat așa ceva. O așteptăm să revină la școală și ne gândim ce putem face să o**

Dr. Gheorghe Domșa - sau un „se poate” care salvează o viață

ajutăm” - spune **Maria Komadi,** învățătoarea lui Arvi.

Dacă printre cei care citesc această poveste lui Arvi, sunt oameni care ar dori să o ajute cu bani, o pot face în următorul cont, deschis la BancPost: 25110111302000954220l9.

***

Beatrice Szekeres este unul dintre cei (doar) zece copii diagnosticați, în țară, cu mielită acută transversă. În Europa există aproximativ 1.000 de astfel de cazuri. S-au înființat asociații ale bolnavilor suferinzi de această boală, însă în afară de a oferi informații și a acorda sprijin moral, ele nu pot face prea mare lucru.

Birocrația cu hârtii - dublată de cea electronică

Începând cu luna ianuarie a acestui an, toate formularele pe care angajatorii le depun lunar la instituțiile statului trebuie depuse atât pe suport de hârtie, ca până acum, cât și pe suport electronic. În această situație se regăsesc formularele și declarațiile către Finanțe, Casa Județeană de Pensii, Direcția Muncii, AJOFM. Pentru întocmirea variantei electronice a respectivelor formulare angajatorii trebuie să folosească un **program informatic**, pe care fie îl primesc de la instituția în cauză, fie îl descarcă de pe Internet. Numai că, pentru a instala respectivul program, în vederea obținerii variantei electronice a hârtiei, angajatorul trebuie să aibă ceva cunoștințe într-ale informaticii, și nu puține, iar pe lângă cunoștințe și partea de logistică, adică un calculator și eventual o imprimantă.

Dacă pentru firme asta nu reprezintă o problemă, nu același lucru se poate spune despre persoanele fizice (cum sunt pantofarii, zugravii, instalatorii), asociațiile familiale, asociațiile de proprietari (angajatori) sau administratorii de imobile (persoane fizice). Aceștia din urmă ne-au sesizat că întâmpină greutăți la „descifrarea” programelor, exemplificând cu cel al Casei de Pensii, care face referire la Anexele 1.1 și 1.2 ale Declarației privind evidența nominală a asiguraților și a obligațiilor de plată către bugetul asigurărilor sociale de stat. Dacă ne referim la administratorii de imobile, întrebarea care se pune și la care ar fi trebuit să se gândească Guvernul, este câți administratori din România au acasă un calculator și cunosc limbajul acestuia? Trebuia să se țină cont de realitate, și anume de faptul că circa 80% din administratori sunt pensionari (care fac muncă de administrator ca să-și mai rotunjească veniturile) și care poate știu doar să apese butonul calculatorului... Spune-i administratorului-pensionar de dischetă FD 3,5” Microsoft DOS, de fișier de tip DBF sau TXT, de director de manevră... Astfel de termeni sunt folosiți în lansarea programului. Câte persoane îi cunosc și înțeleg?

Recunosc și angajații Casei Județene de Pensii Arad că dacă un angajator nu are cunoștințe de informatică - situație în care sunt cei mai mulți dintre reprezentanții asociațiilor de proprietari și administratori - nu are nici o șansă să facă față programului. „Eu cred că administratorii de blocuri au greutăți. Am primit și noi destule sesizări de la ei, că nu se descurcă, ceea ce nu s-a întâmplat până acum în ceea ce privește firmele. Eu stau la dispoziția celor interesați, le arăt pe calculator cum se face, dar nu pot face asta pentru toți”, spune Ioan Riviș, șeful Serviciului Evidență Încasări Contribuții din CJP. Acesta mai spune că, urmând pas cu pas instrucțiunile primite pe cele două dischete, se instalează acel program pentru obținerea declarației electronice, care trebuie completată. Pare simplu, dar nu e deloc așa. Și-atunci, ca să nu fie în afara legii (fiindcă depunerea acestor declarații este obligatorie), ce pot face administratorii? „Vor avea de câștigat firmele de contabilitate. Am auzit că și ULALA face pentru administratori declarațiile pe suport magnetic, contra cost”, mai spune Riviș.

Cu ajutorul de la ULALA însă nu sunt de acord mulți administratori. De ce să plătească lunar 100 de mii de lei (taxă reprezentând declarațiile pentru toate cele patru instituții amintite)? Reprezentanții Uniunii Asociației Locatarilor spun că pentru a veni în ajutorul asociațiilor a fost cumpărat un calculator performant, de 24 de milioane de lei, și o imprimată de 10 milioane, iar din suma de 100 de mii se acoperă cheltuielile cu dischetele, salariul informaticianului angajat special pentru asta, uzura aparatelor.

Nemulțumirile administratorilor legate de aceste formulare electronice sunt dublate de neînțelegerea obligației de a depune declarațiile și pe suport de hârtie, și pe suport electronic. Nu era suficientă birocrația cu hârtii? De ce trebuia ea dublată de cea electronică? „Declarația pe suport electronic e în avantajul asiguraților. Programul nu permite nici o greșeală în completarea ei, pe când pe cea de hârtie pot apărea diferite greșeli, cum de foarte multe ori s-a întâmplat până acum. Când angajatorul vine cu discheta conținând declarațiile angajaților, noi o citim și o introducem în baza de date. Legea permite și trimiterea prin poștă a declarațiilor, dar ca să se evite situațiile de deteriorare e de preferat să vină omul personal, în special cei din județ”, adaugă Riviș.

Om fi noi în era informaticii și poate legiuitorul vrea să alinieze toate domeniile românești la cele europene, dar de aici și până la a pretinde unui simplu administrator de bloc sau zugrav să-și completeze diverse acte (și) pe format electronic, fără minimele cunoștințe în informatică și fără logistica necesară, e parcă prea mult.

Gerlinde Knap

Francisc Kelen EFIAP și arta fotografică într-o limpezime fără cusur

Francisc Kelen EFIAP se confundă cu istoria presei arădene, făcând din fotografia de artă o profesiune de credință. De asemenea, numele lui Francisc Kelen EFIAP este strâns legat de începuturile fotografiei profesioniste în Arad - este membru fondator (în 1968) al Foto Clubului arădean, al cărui președinte de onoare este în prezent, și primul membru din Arad al Asociației Artiștilor Fotografi din România. De la prima expoziție personală de fotografie la Arad, în 1968, în holul Teatrului de Stat, a expus personale în marile orașe din România, precum și în galerii din Ungaria. Este prezent cu lucrări la Saloanele Internaționale de Artă Fotografică de la Nimes (Franța), Seefeld (Austria), Ruzomberok (Slovacia), Colombo (Sri Lanka), Denver (USA), Kaposvar, Békéscsaba (Ungaria), Zürich (Elveția), Hersching, Haren (Germania), Caracas (Venezuela) etc, are lucrări în muzee și colecții particulare din diverse țări ale lumii. Toate aceste merite i-au fost încununate, în anul 1976, cu o prestigioasă distincție în arta fotografică - Excellence FIAP (Fédération Internationale de l'Art Photographique), urmată de alte distincții. Pentru Arad, Francisc Kelen EFIAP a reușit să organizeze manifestări de anvergură - al 10-lea salon Jubiliar Internațional al României, primul Simpo-zion Național de Artă Fotografică (în 1975).

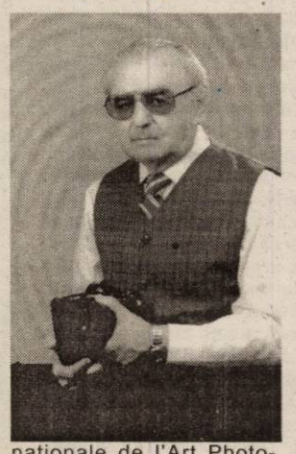

Călător neobosit, Francis Kelen EFIAP caută în peregrinările lui, necontenit, fotografia. „Pentru asta trăiesc, zi cu zi, oră cu oră", mărturisește artistul fotograf. Uneori, așteaptă și câteva ore pentru lumina ideală pentru o fotografie. Artistul ne arată cele mai recente lucrări ale sale, neexpuse încă - un peisaj în Alpi, un turn de biserică, un pictor pe asfalt, fotografii simbolice. Pe toate le unește existența unui mesaj, transpus într-o imagine de o claritate uimitoare, fără cusur. Și toate lucrate „de mână". Cu toate acestea, Francisc Kelen EFIAP nu neagă atuurile automatizării în fotografie - „Ar fi o prostie să spunem că tot ceea ce e modern e prost. Fotografia digitală are avantajele ei - imaginea se poate prelucra și transmite mai ușor". Mai mult, artistul crede că viitorul fotografiei profesioniste este digital în cea mai mare parte. Însă, „automatizarea în fotografie, cât vine în ajutor, atâta și strică".

În opinia lui Francisc Kelen EFIAP, un fotograf de artă adevărat are nevoie de cultură generală și cultură vizuală. Este și ceea ce domnia-sa apreciază la alți artiști fotografi, una din aprecierile sale superlative fiind „limpede în gândire". Limpezime care se traduce în imagine.

În ultima vreme, lucrările artistului au fost expuse mai mult în galerii din străinătate. Și asta nu pentru că ar considera că arădenii nu merită să îi vadă fotografiile, ci din simplul motiv că Aradul duce lipsă de un spațiu expozițional adecvat unor asemenea manifestări.

Cătălina Latu

O pagină pentru tinerii jurnaliști

„Elevii au cuvântul"

Începând din martie, în prima marți din fiecare lună, vom dedica o pagină întreagă de tineret elevilor, a căror voce merită să fie auzită, a căror părere merită să fie cunoscută. Suntem convinși că aveți un cuvânt de spus în multe chestiuni care vă privesc pe voi și care, în fond, ne privesc pe noi toți. Vă invităm să vă exprimați opiniile despre școală, despre orașul în care trăiți, despre ceea ce vi se întâmplă, despre politică sau televiziune, despre bani sau modă, despre relațiile cu ceilalți, despre viitorul vostru... despre orice credeți că merită să fie împărtășit celorlalți, prin știri, note, reportaje, interviuri, eseuri.

Articolele voastre vor fi publicate (în măsura spațiului disponibil), dacă ele nu sunt calomnioase la adresa profesorilor sau colegilor. Cea mai bună creație jurnalistică va fi premiată la alegerea cititorilor care vor completa talonul din pagină.

Așteptăm cu mare interes materialele voastre, pe adresa redacției - Bd. Revoluției, nr. 81, 310130 Arad (pentru rubrica „Elevii au cuvântul") sau la adresa de e-mail adevarul@arad.ro (cu subject-ul „pagina de tineret").

Carnaval nemțesc la Școala Generală „Aurel Vlaicu"

Ieri după-amiază, la Școala Generală „Aurel Vlaicu", secția de limba germană a organizat tradiționalul carnaval „Fasching", ultimul carnaval înainte de postul Paștelui. Manifestarea, ajunsă la cea de-a 5-a ediție, i-a implicat pe cei aproape 100 de elevi cuprinși în secțiile de germană de la ciclurile primar și gimnazial. În prezența invitaților - părinții elevilor, copiii de la grădinițe cu grupe în limba germană - elevii mascați, îndrumați de cele cinci cadre didactice care predau germana, au prezentat un program artistic cu elemente inedite, cum ar fi numere de circ, în aplauzele părinților.

C. L.

Seară pentru îndrăgostiți

La sfârșitul săptămânii, discoteca „Mega Sfinx" Gurahonț (patron Marin Malița) și „Oriflame" au fost gazda unei seri distractive dedicată îndrăgostiților.

Prezenți în număr mare, tinerii îndrăgostiți au avut parte de multe cadouri și surprize. Au fost acordate premii constând în produse „Oriflame" pentru: * **Cele mai îndrăgostite perechi:** Mirela - Adrian; Anca - Sorin; Ela - Daniel; Mirela - Cristi. * **Tombolă**: Ionel Blaj (Dieci); Daian Nearnț (Rostoci); * **Declarații de dragoste:** Lenuța Salcu (Revetiș) - Silviu Totor (Revetiș); Dan Daliana (Gurahonț) - Ionel Blaj (Dieci); Valentina Creț (Secaș) - Neluțu Bungăreț (Secaș).

Gelu Groza

Succese editoriale

• la Colegiul Universitar Pedagogic din cadrul Universității „Aurel Vlaicu" •

La Colegiul Pedagogic din cadrul UAV, cadrele didactice își exprimă calitatea pregătirii profesionale prin editarea, pentru studenți, de cursuri tipărite. Luând pe rând disciplinele didactice, aproape toți titularii de curs au publicate conținutul acestora în volume.

Cursul de ***Limba română*** este propus de prof. univ. dr. Lizica MIHUȚ. D-sa a publicat, **Corectitudine în vorbire și scriere. Limba română** (2000), precum și **Limba română (în teste și grile)** (2001). Cursul de Pedagogie este susținut de conf. dr. Dorin HERLO, care a editat volumul **Metodologie educațională** (2000 și reactualizat în 2003), precum și **Formarea inițială a cadrelor didactice. Aspecte teoretico-practice** (2004). Pentru disciplinele Psihologie și Psihologie specială, conf. dr. Gheorghe SCHWARTZ are volumul **Introducere în psihologia transversală** (2002), iar Literatura română și literatura pentru copii, predată de lector dr. Florica BODIȘTEAN, are, printre altele, suportul de curs și **Marin Preda sau complexul creației** (2002). Disciplinele Informatica (IAC) și Birotica beneficiază de apariția editorială a lectorului Mihail PĂSCU, intitulată **Informatică și IAC** (2002, 2003).

În categoria disciplinelor de specialitate, cadrele didactice ale CUPI au editat didactici ale specialităților, adică metodici, care exprimă punctul de vedere al profesorilor privind predarea și învățarea diferitelor discipline didactice din planul de învățământ al școlilor primare și grădinițelor. Astfel, **Metodica limbii române** a apărut în numeroase ediții (1998, 2000, 2003, 2004), sub semnătura lectorului dr. Anton ILICA, iar **Didactica matematicii** este volumul editat de lectorul dr. Alexandru BLAGA. **Metodica educației fizice** a apărut recent (2004) sunb semnătura lectorului Rodica BIRĂU, iar **Metodica educației muzicale** se află în curs de apariție, în elaborarea lectorului Petru JURIȚA. Lector univ. Elena CERCEL are o **Metodă a educației plastice** (2002, 2003), iar lectorul dr. Cornel PĂDUREANU are suportul de curs pentru **Metodica istoriei** (2003).

La disciplinele opționale, există cursuri publicate pentru studenți, cum ar fi: **Comunicarea educațională** (2003), Pedagogia lecturii (2004), semnate de Anton ILICA, **Evaluarea în învățământ** (2002), semnat de Alexandru BLAGA, **Metodica activităților în grădiniță** (2004), elaborat de educatoare din Arad, sub coordonarea G. KELEMEN și A. ILICA.

Acest lucru indică nu numai implicare în activitatea de cercetare științifică și dorința de creștere a calității învățământului în această instituție, ci asumarea unei responsabilități publice a cadrelor didactice. Mulți institutori, învățători și educatoare, din județul Arad și din alte județe solicită volumele pentru a le utiliza în perfecționarea activității didactice, pentru activitatea de educație continuă, pentru creșterea eficienței învățământului preșcolar și primar. Colegiul Pedagogic a înțeles astfel să-și deschidă preocupările pentru a dinamiza activitatea din școlile arădene și nu numai.

Lector Petru JURIȚA
Secretar științific al CUPI

Săptămânalul românilor din Ungaria

Ajunsă la al patruzeci și patrulea an de apariție „Foaia românească" nr. 1-2 are și de această dată un conținut specific, bogat și instructiv, ceea ce rezultă și din titlurile articolelor incluse în săptămânalul sus numit: „O sală a Românilor de Pretutindeni la Biblioteca Națională din București"; „Forumul jurnaliștilor români la Seghedin"; Medgyessy: „Pot reprezenta minoritățile dintr-o convingere adâncă"; La Bekescsaba s-a apreciat spiritul întreprinzător; Români la sediul Uniunii Culturale; Contract pentru construirea autostrăzii București - Budapesta; Grai și identitate; Botezul în stil ortodox; „Testament (cel al lui Ienăchiță Văcărescu - nota noastră); Porumbul la români; Bursele statului maghiar pentru studii integrale în România; Corala „Camerata Felix" din Oradea la Budapesta; „Clisura Dunării-Dunărea la Cazane; Mutu „Jucătorul român al anului"; Povestiri de Anul Nou la Chitighaz; „Pentru românii din Ungaria" pe anul 2003; „Prea Sfințitul Șofronie, premiat la Arad; „Serbări în amintirea lui Eminescu; Recunoașteți titlul poeziilor de Mihai Eminescu" etc.

Concluzia trasă după citirea articolelor este clară - periodicul prezentat reflectă dragostea autorilor atât pentru minoritatea română din Ungaria cât și pentru poporul român, inclusiv pentru marele lui poet național.

Totodată ne arată legăturile acesteia cu Românii din Țară și militează pentru strângerea acestora în perspectiva unui viitor comun în Uniunea Europeană.

Apărut în condiții grafice de excepție hebdomadarul românilor din Ungaria poate fi citit și pe Internet la adresa *www.hu/foaia@axelero.hu.*

prof. Ioan V. Popovici

Cronica de film

Niki (ardeleanul) vs. Flo (bucureșteanul)

Motto: „N-am murit de inundații (1970),
N-am murit de trepidații (1977),
N-am murit de radiații (1986),
Dar murim de indicații" (...)
(Folclor contemporan)

La început, am fost tentat să-mi intitulez cronica la filmul lui Lucian Pintilie („Niki Ardeleanu, colonel în rezervă", ce mai rulează astăzi la cinematograful „Arta"), „Pustiitoarea teroare a semidoctismului". Și iată de ce:

Niki și Flo (sub acest nume a fost proiectat, cu mare succes, filmul în Franța) sunt cuscri. Mai precis, atotștiutorul Florian Tufaru (jucat subtil și nuanțat de către Răzvan Vasilescu) este socrul mare, iar lentul Niki Ardelean (interpretat cu înaltă clasă de către Victor Rebengiuc) e socrul mic. Și asta deoarece fiul descurcărețului bucureștean e căsătorit cu fata molcomului colonel trecut în rezervă. Iar tinerilor însurăței le-a pus Dumnezeu mâna-n cap, căci au primit viză de emigrare în America. Dar tocmai atunci s-a nimerit c-a murit electrocutat fiul mai mare al lui Niki. Așa că ajunul plecării în SUA (sau poate că, totuși, nu vor pleca, cum speră, în secret, tristul colonel) a fost umbrit de acest tragic accident. Căreia familiile reunite vor încerca să-i facă onorabil față: cu înmormântare, pomană, parastas, că doar suntem creștini ortodocși din născare, ce dracu'!

Jolly Joker-ul întregii acțiuni este Flo, acest Mitică al tranziției neaoș românești, desigur „întreprinzător particular", semidoct ce și-a format o cultură lăutărească, după ureche și care, din suficiența ignoranței sale, emite mereu sentințe și dă tot timpul „indicații prețioase" tuturor. Calul său predilect de bătaie este însă derutatul colonel, pe care-l cicălește non-stop, atât cu sfaturi practice (cum se demontează o mobilă etc.) cât și cu speculațiile sale paranoice (insurecția de la 23 August este opera francmasonilor).

Mitică al celui de-al treilea mileniu are și talente de cineast și nu se mulțumește, pur și simplu, să filmeze înmormântarea cu a sa cameră Beta Professional, ci le mai dă și indicații de regie cioclilor și groparilor, obligându-i să ridice și să așeze de mai multe ori capacul sicriului, cică „pentru a trage mai multe duble". Așa că ajunge să ți se pară absolut normal să citești pe o videocasetă inscripția: „un film de Flo" sau, tot în aceeași logică a psihologiei personajului, ca numărul mașinii sale, Renault Fuego (visul bișnițarilor anilor '80) să fie: B-10-FLO.

Cât timp va mai rezista apaticul, abulicul și auticul colonel asediilor debordantului Flo? Deocamdată se refugiază lângă fustele tovarășei sale de (o) viață, Pușa (suava Coca Bloos, amintind de o Gelsomină felliniană), dar când pragul minimei răbdări se va fi prăbușit, ce se va întâmpla: va exploda?, va înnebuni?, se va sinucide?, va ucide?

În duelul dintre Niki și Flo, cine a omorât pe cine? Iată o întrebare cu bătaie lungă și la care va trebui să răspundă fiecare din(tre) noi. Bineînțeles, după vizionarea acestui film frust, friguros, unde Herr Doktor Pintilie ne-a oferit spectacolul unei „Lecții de anatomie" a sufletului, în care operația s-a făcut „fără anestezie"

Vasile Sărăndan

Sportivul săptămânii

„Putem juca marea finală!”

• Consideră baschetbalistul West Petromului, Petar Petrovici

Aducerea lui Petar Petrovici la echipa de baschet West Petrom Arad s-a constituit într-un câștig real, evoluțiile lui de până acum dovedindu-se foarte bune, eficiente, conferind un imbold suplimentar în vederea atât de doritului urcuș în clasament. În ultimele două meciuri, Petrovici a fost remarcat atât pentru jocul său excelent cât și pentru punctele contabilizate, intrând repede -alături de Goran Zarici și antrenorul Predrag Badniarevici- în inimile iubitorilor de baschet din orașul nostru. Motive suficiente, credem, în alegerea luată, de a-l desemna drept sportivul săptămânii pe care am încheiat-o.

– Petar, pentru început am vrea să ... te cunoaștem. Unde ai jucat până acum și de ce ai optat pentru West Petrom?

– Sunt în vârstă de 27 de ani și am 2,00 m înălțime. În urmă cu zece sezoane am evoluat la Steaua Roșie Belgrad, în prima echipă a clubului. După doi ani am trecut la Voivodina Novi Sad, iar de acolo la actuala Reflex Belgrad. A urmat, din nou, Steaua Roșie Belgrad pentru ca apoi să evoluez în campionatul Bosniei. În fine ... România, Arad.

– Totuși, cum ai ajuns la Arad? Presupun că relația mai veche cu antrenorul Badniarevici a avut un rol însemnat.

– Desigur. Mister Badniarevici a fost primul meu antrenor, mi-a pus, cum s-ar spune, mingea în mână. Totodată, mi-a fost alături la Steaua Roșie Belgrad, în decursul carierei.

– Ce părere ți-ai format despre echipa arădeană, despre nivelul pe care îl reprezintă?

– Mi se pare o formație bună, cu destui băieți tineri care au ce învăța de la cei mai experimentați. Din discuțiile purtate am aflat că în trecut au existat unele probleme dar odată cu venirea noului antrenor, lucrurile se îndreaptă într-o direcție favorabilă. Pregătirile sunt serioase, puse la punct. În aceste condiții avem șanse să terminăm stagiunea sus, între cele mai puternice grupări.

– Ești mulțumit de condițiile oferite? Unde locuiești?

– Condițiile sunt dintre cele mai bune. Trăiesc într-un apartament pus la dispoziție de conducerea clubului. M-am acomodat fără dificultăți, orașul mi se pare frumos ...

– Am observat că faza ofensivă este prioritară în jocul tău. Marchezi coșuri de două și de trei puncte. În schimb, defensiva mai lasă parcă puțin de dorit.

– Meseria mea este atacul. E de datoria mea să atac și să înscriu, trebuie să fac acest lucru. Încerc, pe de altă parte, să îmi perfecționez prestația din apărare, vreau să reușesc să îmi îmbunătățesc continuu evoluțiile.

– Ai contract până la încheierea acestui sezon. Ce gânduri ai pentru următorul?

– Nu știu încă. Este o posibilitate să rămân în Arad și să îmi prelungesc înțelegerea pentru un alt sezon. S-ar putea.

– Care crezi că sunt punctele forte ale jocului tău?

– Driblingul, rapiditatea și aruncările.

– O ultimă întrebare: pe ce loc apreciezi că se va clasa West Petromul în ierarhie?

– Cu ambiție, dublată de antrenamente profesioniste, eu consider că ne putem califica în marea finală. Este convingerea mea.

Au consemnat
Adrian Hărțău
Daniel Scridon

Albe și negre

Părinții, ca exemplu

„Așchia nu sare departe de trunchi” este proverbul ce se aplică eficient și în lumea sportului. Crescuți în familii de sportivi, era pe undeva normal ca și copiii să o apuce pe acest drum. Nu toți au reușit să facă performanță. Mulți au abandonat sportul. Dar cei rămași să se „sacrifice” pe „altarul” sportului, să transpire visând la medalii și-au luat ca model părinții. Cel puțin în primă fază.

Avem și noi, arădenii, familii de sportivi cu care ne mândrim. Copii care încearcă sau chiar și-au depășit modelele. Repede ne vin în minte câteva exemple din lumea sportului cu mingea la coș. Andra Mandache, baschetbalistă de lot național, provine dintr-o familie de sportivi: mama, fostă handbalistă, tatăl, antrenor de baschet. Cătălin Boric face parte din lotul vicecampionilor de la Baschet Club West Petrom, iar pentru pasiunea sa „vinovat” e tatăl său. Să nu uităm nici de talentații copii ai antrenoarei Valeria Bondor, care promit să aibă un cuvânt de spus în baschetul masculin arădean. Aruncând o privire spre Mureș, dăm peste Lucian Cioară, un kaiacist ce „alunecă” pe luciul apei „inspirat” de trecutul părinților.

Ce au văzut la părinte, încearcă - unii cu mai mult succes, alții... - să pună în practică și arbitrii de fotbal: Dănuț Ologeanu, Marius Axente, Mirciulică Toderici, Ciprian Bondar și alții.

Nu degeaba se spune că părinții sunt o sursă de inspirație inegalabilă pentru copii. Și, de cele mai multe ori, un exemplu...

Daniel Scridon

Națională a debutat cu dreptul în noul an

România - Georgia 3-0 (1-0)

În Cipru a început ieri turneul internațional de fotbal la care participă opt reprezentative de pe „Bătrânul Continent”. În primul meci - singurul care contează în palmaresul oficial al „naționalei” - „tricolorii” lui Anghel Iordănescu au învins lejer Georgia cu 3-0 (1-0). Au punctat Mutu min. 30 și min. 70 și Cernat min. 88. De menționat că Stelea a apărat un penalty în min.10. România a început primul meci amical inter-țări al anului în formula: Stelea - Stoican, Rada, Ghionea, Rat - Fl. Petre, Ov. Petre, Pancu, Mitea - Ganea, Mutu. Au mai intrat pe parcursul întâlnirii: Dolha - Contra, Cernat, Tararache, Bratu, Șoavă și Tamaș.

Într-o altă patrtidă a turneului: Cipru - Belarus 0-2.

Astăzi, de la ora 15 (în transmisie directă pe TVR 1) România întâlnește Belarusul, în semifinalele turneului din Cipru.

D. Scridon

Tenis de masă

Aradul peste Rusia!

În cadrul competiției „Premier Division” (fostă Superliga Europeană), reprezentativa feminină a României de tenis de masă a învins marți seara, la Moscova formația similară a Rusiei, cu scorul de 3-1. Deoarece, echipa „tricoloră” a fost alcătuită din trei sportive legitimate la CSM Arad - PAB România: **Mihaela Șteff, Adriana Năstase - Zamfir** și **Otilia Bădescu**, putem spune că paletele Aradului au fost peste cele ale Rusiei.

Punctele victoriei României au fost „semnate” de Mihaela Șteff - 2 și Adriana Năstase - Zamfir.

Aceasta a fost cea de-a treia victorie consecutivă a fetelor noastre în competiție, după cele cu Slovenia și Franța, ambele câștigate cu 3-0.

Daniel Scridon

Timp de două zile

Handbal juvenil la „Polivalentă”

Astăzi și mâine, la Sala Sporturilor„Victoria” se desfășoară cel de-al V-lea turneu de sală din cadrul C. N. de handbal masculin pentru juniori II. Pe lângă echipa gazdă, LPS Arad, se aliniază la start formațiile: LPS Banatul Timișoara, Poli Izometal Timișoara, LPS Reșița și Liceul „Samuil Vulcan” Teiuș. Juniorii arădeni, pregătiți de Ioan Buruc, abordează acest turneu de pe poziția a III-a, sperându-se la o urcare în clasament, având în vedere că doar primele două clasate merg la turneul semifinal.

Jocurile se vor diputa **astăzi** între orele: 8,30-10,30 și 13,30 și 16. **Mâine** meciurile au loc după programul: 8-10,30, 13,30-16 și 18,30-21.

A. C.

La sala „Decebal”

Turneu de baschet masculin - juniori II

Începând de mâine și până duminică, Sala „Decebal” este gazda unui turneu din cadrul C. N. de baschet masculin pentru juniori II. C.S.Ș. LPS West Petrom Arad, Elba Timișoara, Bega Timișoara, LPS Oradea și LPS Satu Mare sunt echipele care se întâlnesc cu ocazia acestui turneu cu numărul trei. Arădenii pornesc de pe prima poziție, iar dacă vor reuși să își consolideze locul până la final, vor putea participa la turneul final.

Meciurile se desfășoară după următorul program:

vineri, ora 10 **Arad-Elba**, ora 12 Oradea-Bega, ora 15,30 Satu Mare-Bega, 17,30 **Oradea-Arad**

sâmbătă, ora 9 Satu Mare-Elba, ora11 Oradea-Bega, ora 15,30 Elba-Bega ora 17 **Arad-Satu Mare**

duminică, ora 9 Oradea-Satu Mare, ora 11 **Arad-Elba**

A.C.

Ieri, în meciuri amicale

ACU Goldiș Arad - Unirea Sânnicolaul Mare 2-1 (1-0)

Ieri, după orele amiezii, pe terenul Motorul din Aradul Nou s-au aflat față în față pentru un test de verificare divizionara B arădeană, ACU Goldiș și reprezentanta eșalonului trei, Unirea Sânnicolaul Mare. La capătul unui meci atractiv, studenții arădeni s-au impus cu scorul de 2-1 (1-0). Și-au trecut numele pe lista marcatorilor C. Roșca și Turcan.

Marcel Coraș a optat pentru următoarea garnitură de start: Sinescu - Stupar, Balint, Bogojel - Folea, Aslău, Anca, Vișan, Vezan - Mușat, C.Roșca. Au mai fost „aruncați” în luptă: Zaharia - Bier, Pocian, Bâgu, Pavel, Sălăjan, Ponta, Toma, Turcan, Tupiță și Neculai.

ACU Goldiș va disputa următorul joc amical sâmbătă, cu un adversar nedesemnat încă.

D. Scridon

Șiriana Șiria - Hexe Jebel 3-1 (2-1)

Pentru gazde au marcat: Moțiu, A.Ardelean și Filipaș.

Șiria: Rusu - Drida, Văleanu, Boicu, Giulău - A.Ardelean, Schmidt, Olteanu, Bălan - Moțiu, Cimbrea. **Au mai jucat:** Sociu, Selegean, Sabou, Morar, Filipaș, Teacă.

Meciul a fost destul de interesant, formația oaspete arătând o formă destul de bună în acest „amical”. Totuși, elevii antrenați de Gigi Camenița au reușit să se impună, pe merit, jocul lor fiind unul destul de bine legat.

Partida revanșă se va disputa sâmbătă, la Jebel, unde Șiriana Șiria speră să repete isprava de ieri și să câștige.

Leo S.

UAV Telecom Arad - CFR Timișoara 2-2 (1-2)

Pe un teren ICRTI desfundat, UAV Telecom a terminat nedecis amicalul disputat în compania unei colege de eșalon, CFR Timișoara. Pentru formația antrenată de Marius Grad, din rândul căreia a lipsit Edu (gripat), au marcat Oprescu și „rebelul” Ardelean, care schimbă echipele precum șosetele în această perioadă. „Telefoniștii” au evoluat în formula: Sabău - Cati, Szellelky, Gligor, Savin - Oprescu, Oiță, Lăzău, Goldiș - N. Mitu, Heteș, după pauză mai intrând în luptă: Marinca - Ardelean, Vasile și S. Roșca.

Revanșa este programată pentru vineri, în orașul de pe Bega, dar până atunci Mitu et. comp. se vor mai antrena și în compania divzionarei D, UTA II.

C. Mnerie

Olimpia Salonta - CS Tricotaje Ineu 2-5 (1-3)

Respectând norma din meciul tur, Tricotaje Ineu s-a mai impus o dată în fața divizionarei D-Bihor, Olimpia Salonta. Și de această dată, „tricotorii” și-au jucat partitura, una bazată pe pressing și apoi dese verticalizări pe „vârfuri”, condiții în care adversarul nu a putut face prea multe. Golurile ineuanilor au purtat semnăturile lui Cristian Luca (2), Abrudean, Iambor și Georgiu, acesta din urmă de la punctul cu var. Unul dintre punctele gazdelor a fost reușit de Halasz, liberoul orădean fiind cedat definitiv de cei de la Tricotaje echipei sponzorizate de omul de afaceri, Marius Vizer. Și tot la Salonta ar putea ajunge și atacantul Varga, în timp ce un fost coleg al acestuia de la Inter Gaz București, cu profil defensiv, va sosi în zilele următoare în probe la Ineu.

Având o singură indisponibilitate în lot, pe Călin Mariș (contractură musculară), Sorin Cigan a aliniat următoarea echipă: Irimia - Vereș, Ibric, Jurcă - Mițiți, Abrudean, Almășan, Iambor - Georgiu - C. Luca, Sas, pe parcursul partidei mai evoluând Păscălău - Velțenescu, Porumboiu, Plisca, Liga, Țica, Nastor, P. Luca și Seceleanu.

Sâmbătă, CS Tricotaje se deplasează la Sânnicolaul Mare, unde întâlnește o echipă ce aspiră la promovarea în eșalonul doi al fotbalului românesc.

Călin Mnerie

West Petrom Arad-U. M. Timișoara 0-3 (0-1)

Pe terenul din Sânpaul, ieri dimineață s-a disputat un „amical” între divizionarele C, West Petrom Arad și U.M. Timișoara. Deoarece unii au fost responsabili cu ratările, iar alții cu golurile, partida s-a încheiat cu victoria timișorenilor, scor 3-0 (1-0).

Feri Tisza a început jocul în formula: Trifoi-Oprean, Șerb, Cioară, Roșu-Armanca, R. Tisza, Bilia-Nădăban, V. Fritea, Ali Tolmbaye. **Au mai evoluat:** Dănăilă, Baul, Herlo, Manciu, Pei, Chepețan, Sighete, Moț, I. Arman, Talpaș, Negrea. Accidentați, Mureșan și Fedor nu au putut evolua.

„Petroliștii” vor disputa următoarele partide cu caracter de verificare, după cum urmează: vineri, la Sânnicolaul Mare și sâmbătă, la Mailat.

D. Scridon

Curs de arte marțiale

După cursurile de aquafitness demarate de mai bine de o lună de zile, bazinul „Delfinul” din orașul nostru a adoptat un nou sport. Este vorba despre un stil de arte marțiale chinezești de autoapărare, Wing - Tsun - Kung - Fu, care se adresează tuturor categoriilor de vârstă. Cei interesați sunt rugați să ia legătura cu instructorul Emil Chioreanu (telefon: 0742437578), sau să se prezinte direct la bazin. Antrenamentele se desfășoară în zilele de luni, miercuri și vineri, de la ora 20,00, cursanții având - în același timp - acces la bazin și saună.

Brazilia, Franța și Spania se mențin în fruntea clasamentului FIFA

Brazilia, Franța și Spania se mențin în fruntea clasamentului mondial FIFA pe luna februarie, dat publicității ieri, în timp ce România ocupă locul 28, în scădere cu un loc față de ianuarie.

Brazilia conduce în clasamentul mondial FIFA/Coca-Cola cu 846 puncte, urmată de Franța (828) și Spania (795). România împarte locul 28, alături de Japonia, cu 650 puncte. Adversarele României din preliminariile CM 2006 au următorul clasament: Olanda - locul 4 (749 puncte), Cehia - 8 (739), Finlanda - 42 (607), Macedonia - 93 (470), Armenia - 114 (405) și Andorra - 147 (293).

Față de clasamentul din ianuarie, cel mai semnificativ progres l-au înregistrat echipele africane, în urma disputării Cupei Africii. Tunisia, campioana Africii, ocupă locul 31, după un salt de 14 locuri, în timp ce Nigeria, medaliată cu bronz, a avansat pe locul 21, sărind tot 14 trepte.

Sibianul Alexandru Barbu, primul schior român, campion mondial

Primul schior român care a reușit sa câștige un titlu mondial este sibianul Alexandru Barbu, noul campion al lumii la juniori mici în proba de combinată alpină.

Multiplul campion național, Alexandru Barbu, a câștigat săptămâna trecută, la Marribor, în Slovenia, primul titlu de campion mondial la schi alpin în proba combinată, unde a atins viteze de peste o suta de kilometri pe ora.

Dupa câștigarea primului loc în Slovenia, Alexandru a evidențiat că un mare merit în acest succes îl au cei doi antrenori ai săi, Mihaela Fera și Gus de Magio. Alexandru Barbu face parte din lotul național de juniori la schi.

Nutrisam S.A.

FURAJ DE SĂTMAR

Vă oferim

FURAJE, CONCENTRATE și PREMIXURI

pentru: PĂSĂRI, PORCI, BOVINE și OVINE

Satu Mare, str. Depozitelor nr. 31, tel.: 0040-261-769-306

Fax: 0040-261-769-569, mobil: 0040-742-105-561

e-mail: furaje@nutrisam.ro

jud. Arad, Ineu, str. I.C. Dumitrașcu nr. 10

S.C. AGRICOLA ROM-ITA SRL

Căutăm distribuitori în județele ARAD și HUNEDOARA

Pentru informații suplimentare sunați la tel.: 0257-511.047, mobil: 0722-301.782. (c. 40 Ag. Ineu)

Primăvara la PEUGEOT

PEUGEOT 206 *discount 800 Euro*
PEUGEOT 307 *discount 1.000 Euro*
PEUGEOT 406 *discount 1.200 Euro*
PEUGEOT Partner *discount 1.000 Euro*

AUTO SML
CONCESIONAR PEUGEOT
ARAD, MICALACA 1Est
Tel/fax: 0257/278 738
Șoseaua ARAD - DEVA DN 7

PEUGEOT

Consiliul Județean Arad

organizează concurs în data de 09.03.2004, ora 10,00, pentru ocuparea posturilor de

- **director la Muzeul județean Arad**
- **director la Unitatea medico-socială Ghioroc**

Cerințele pentru postul de **director la Muzeul județean Arad** sunt:

1. absolvenți ai studiilor superioare de lungă durată, în specialitatea:
   - *istorie, arheologie, științe ale naturii, artă, etnografie* -
2. vechimea de minim 10 ani în specialitatea studiilor solicitate la pct.1.
3. cunoașterea a cel puțin unei limbi străine de circulație internațională;
4. cunoștințe de bază în domeniul IT.

Cerințele pentru postul de **director la Unitatea medico-socială Ghioroc** sunt:

1. absolvenți ai studiilor superioare de lungă durată, în specializările:
   - *medic, economist, jurist, psiholog, asistent social* -
2. vechimea de minim 5 ani în specializările menționate la pct.1;
3. pentru specialitatea de medic se solicită *Aviz de liberă practică*, eliberat de Direcția de sănătate publică.

Bibliografia, conținutul dosarului și alte informații se obțin la **Consiliul Județean Arad, camera 72,** telefon 281600, interior 1309.

Dosarele se depun până în data de 04.03.2004, ora 12 la camera 72 a Consiliului Județean Arad.

(392865)

S.C. ESCORIAL S.R.L. ARAD

produce **MOBILIER** tapițat

MAGAZIN
Str. Unirii 5-7
la ATIC CENTER etaj I

Tel. 0744 507 359
0744 543 031
0744 507 313

(4127291)

Consiliul de Administrație al S.C. Tricotaje Ineu S.A.

înregistrată la O.R.C. sub nr. J02/1991, cu sediul în localitatea Ineu, str. Calea Aradului nr. 1/A, județul Arad

convoacă **Adunarea Generală Ordinară a Acționarilor în data de 10.03.2004, ora 14,00,** la sediul societății, pentru toți acționarii înregistrați în Registrul Acționarilor la data de 29.02.2004, considerată ca dată de referință.

*În cazul în care Adunarea Generală Ordinară a Acționarilor nu va fi legal constituită în data de 10.03.2004, se fixează și se consideră convocată prin prezenta înștiințare o a doua Adunare Generală Ordinară a Acționarilor pentru data de **11.03.2004, ora 14,00.***

Ordinea de zi este următoarea:

1. Discutarea și aprobarea raportului de gestiune al C.A.
2. Discutarea și aprobarea raportului Comisiei de cenzori
3. Discutarea și aprobarea bilanțului contabil de profit și pierderi, repartizarea profitului pe anul 2003 și fixarea dividendului
4. Aprobarea BVC-ului pe anul 2004
5. Alegerea Consiliului de administrație
6. Alegerea Comisiei de cenzori
7. Diverse

Exprimarea votului cu privire la punctele înscrise pe ordinea de zi se poate face direct prin participarea acționarilor la Adunarea Generală Ordinară a Acționarilor sau prin reprezentanții desemnați în baza procurei speciale conform art. 24 din Actul Constitutiv.

Consultarea materialelor referitoare la problemele înscrise pe ordinea de zi se poate face la sediul societății din localitatea Ineu, Calea Aradului nr. 1/A, jud. Arad.

Informații la nr. de telefon: 0257/513.406.

Președintele Consiliului de Administrație - Pavel Flueraș (com. 63, Ineu)

SC CONTINENTAL ASTORIA SA ARAD

ANGAJEAZĂ si FORMEAZĂ

Dansatoare pentru noul program de cabaret

Varsta maximă 26 de ani

Informații la telefon 0744160540

(C.A.803/2004)

ÎNCHIRIEM spațiu central 65 mp

vad comercial bun.

Informații telefon 0722.684.631.

(c./2004)

Banca Națională a României
Sucursala Arad

Solicită oferte pentru servicii de MEDICINA MUNCII

Ofertele de depun la sediul Băncii Naționale a României - Sucursala Arad, B-dul Revoluției nr. 72, până la data de 01.03.2004.

Informații la telefon 213.376 sau 252.201.

(4127355)

ALPIN c

ECHIPAMENTE DE PROTECȚIE și LUCRU

▸ mănuși protecție ▸ ochelari ▸ căști protecție și viziere ▸ antifoane ▸ aparate de respirație Dräger ▸ costume speciale ▸ material de avertizare și delimitare ▸ centuri de siguranță și accesorii ▸ truse sanitare ▸ stingătoare ▸ îmbrăcăminte impermeabilă ▸ încălțăminte de siguranță ▸ echipament de protecție electroizolant ▸ îmbrăcăminte de lucru și timp liber ▸ echipament militar ▸ consultanță.

Str. VASILE ALECSANDRI nr. 9
tel. 0257-214.620, tel/fax 0257-284.736
mobil: 0744.774.502, 0723.285.350
e-mail: office@alpin-c.ro
www.alpin-c.ro

NOU PRODUCȚIE și INSCRIPȚIONĂRI TRICOURI și ȘEPCI.

(c.765/2003)

Citește ADEVĂRUL
Cotidian independent Arad
Pentru a fi bine informat

Societate Comercială cu activitate neîntreruptă de zece ani în import, producție și distribuție de produse specifice zoo-veterinare

angajează

reprezentant regional medic veterinar

- experiență de minim doi ani în ferme zootehnice de păsări și/sau porcine
- posesor permis auto categoria B

SE ASIGURĂ:

- un loc de muncă stabil în cadru legal
- pachet salarial motivant, mediu de lucru modern și dinamic - pregătire de specialitate și schimburi de experiență în țară și în străinătate
- autoturism pentru deplasările în interes de serviciu

În caz de interes, vă rugăm să ne trimiteți CV la fax (021) 211-6007. Tel. (021) 210-5990.

(3928453)

S.C. „MIOCAR” SRL
Str. Decebal nr. 2-4
Cam. 121 tel. 285.915

acordă ÎMPRUMUT pentru locuințe, teren etc.

Cu dobândă 6% pe an până în 100 luni rambursabil de la 300 euro la 20.000 euro.

(4127357)

TRANSILVANIA GENERAL IMPORT EXPORT

unic distribuitor al produselor
EUROPEAN DRINKS
EUROPEAN FOOD si
SCANDIC DISTILLERIES

angajeaza pentru Oradea

ECONOMISTI

cu experienta minim 3 ani in activitate

INGINERI AUTO

Se ofera un pachet salarial atractiv si posibilitatea dezvoltarii unei cariere în cadrul celei mai mari companii de distributie din Romania.

Trimiteti CV si scrisoare de intentie pe adresa:
Oradea, str. Teatrului, nr. 1- 2, Departamentul Resurse Umane
sau e-mail hrdep@europeandrinks.ro
Informatii la telefon: 0259/407.282 sau 0259/407.200 int. 131
Doar persoanele selectate vor fi invitate pentru interviu.

(3928446)

GETAX - Calea Bodrogului nr. 10, ARAD, Tel.: 0257/281 995, e-mail: getax@rdsar.ro
concesionar Renault-Nissan

Direcția Silvică Arad

anunță organizarea licitației intermediare de masă lemnoasă pe picior în data de 26 februarie 2004.

Licitația va fi deschisă, cu strigarea ofertelor. Pentru admiterea agenților economici la licitație se va organiza preselecție în 20.02.2004.

Preselecția se va ține la sediul Direcției, la data comunicată, între orele 10,00-15,00. Licitația se va ține la Hotel Central, începând cu ora 9,00.

Pentru informații puteți lua legătura cu Direcția Silvică Arad, tel. 0257/280.261, fax 0257/280.361 - Biroul Fond Forestier.

(3928463)

ROMPETROL

Rompetrol Downstream este o companie membră a Grupului Rompetrol, principalul grup industrial privat din România și operează peste 60 de stații proprii și 120 puncte de distribuție închiriate pe întreg teritoriul României (în acest moment reprezentând cea mai mare rețea privată de benzinării la nivel național).

ROMPETROL DOWNSTREAM angajează tineri dinamici pentru activitate de deservire a clienților în stații de distribuție carburanți.

Cerințe:
- Capacitate de comunicare și orientare spre client
- Rezistentă la efort fizic prelungit
- Disponibilitate pentru lucru în ture

Dacă ești în căutarea unui loc de muncă și vrei să te alături unei companii de renume, trimite un Curriculum Vitae la fax 021/ 206.75.40 sau la adresa e-mail office.downstream@rompetrol.com

(3928464)

Citește ADEVĂRUL
Cotidian independent Arad
Pentru a fi bine informat

Mercedes-Benz

AutoSchunn Partener autorizat DaimlerChrysler Arad / Hunedoara

Organizeaza interviu pentru ocuparea postului de:

REPREZENTANT VANZARI
Autovehicule Mercedes-Benz si Chrysler/Jeep
Piese auto originale Mercedes-Benz

Cerinte:
Abilitati de prezentare si comunicare;
Seriozitate, devotament, flexibilitate;
Experienta in vanzari - minim 2 ani;
Carnet de conducere cat. B
Cunoasterea limbii germane sau engleze - nivel conversational.

Oferim:
Oportunitatea de a lucra pentru o marca de exceptie, in cadrul unei echipe tinere;
Conditii deosebite de munca;
Participarea la cursuri de pregatire si formare profesionala.

Candidatul ideal va impartasi filosofia Mercedes-Benz:
CALITATE, PASIUNE, PERFECTIUNE

CV-ul si scrisoarea de intentie se depun pana la 25.02.04, la sediul firmei sau prin e-mail la adresa alina.sighete@auto-schunn.ro.
Numai persoanele selectate vor fi anuntate telefonic.

AutoSchunn Micalaca Est DN 7 FN*tel/fax:0257/286680, 281474

(c.55/2004)

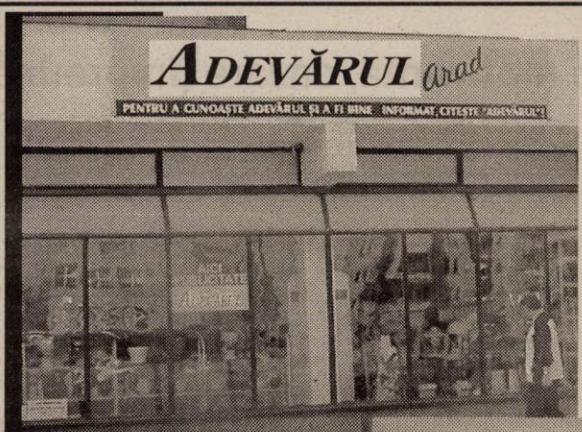

Publicitatea noastră, mai aproape de dvs.

ÎN ZONA UTA - AGENȚIE DE PUBLICITATE
ADEVĂRUL

Piața UTA: Magazinul
„CRISTALUL"
(aparținând AMET)

PROGRAM:
luni - vineri între orele 9-16

ADEVĂRUL - publicitate eficientă la tarife avantajoase

AGENȚII DE PUBLICITATE ale ziarului ADEVĂRUL în județul ARAD

SEBIȘ
Radio „21" Sebiș
- Parcul Libertății 1 A
- Tel/Fax 311.067

LIPOVA
S.C. ELCOTRANS S.R.L. Lipova
- Str. Bălcescu 16,
- Telefon 563.180 Fax 563.091
- Program 7,30-15,30

NĂDLAC „GYURIAN"
- agent publicitar Gyurian Bohuslav
- Telefon 0723.588.439
- str. Griviței Nr.76
- Program non-stop

GURAHONȚ
- Agent publicitar Alexandru Herlău
- Telefon 316.070
- Str. Gelu Ranoiu nr. 18
- Program 9,00 - 15,00

CHIȘINEU CRIȘ
Mag. S.C. VOLTA S.R.L. (lângă Piața Obor)
- Agent publicitar Vasile Balint
- Telefon 0723.357.013

SÂNTANA Bibliotecă
- Agent publicitar Al. Victoria
- Telefon 462471
- Program 8,00 - 15,00

PÂNCOTA
S.C. ELIDOR
- Agent publicitar Cristina Mihăicuța
- Telefon 466.213
- Str. T. Vladimirescu 34
- Program 8,00 - 15,00

INEU
Primăria orașului Ineu
- agent publicitar Carmen Țole
- Telefon 0744.690.446
- Program 8,00 - 15,00

VÂRFURILE - MĂGULICEA
- agent publicitar Sida Voicu
- Telefon 318.442
- Program 8,00 - 15,00

ANUNȚURILE se primesc în regim de urgență și pot să apară în ziarul ADEVĂRUL de a doua zi. Telefon 280.904

Angajează

Tehnicieni
cu experienţă în vopsitorie şi finisaj textil
pentru fabrica de tricotaje din Iaşi

Se oferă retribuţie motivantă, cazare (împreună cu familia), transport gratuit şi alte facilităţi.

Teba Industries
www.tebaindustries.com

Persoanele interesate vor depune CV la sediul societăţii sau prin e-mail: tebaindustries@tebaindustries.com
Analizele la angajare sunt suportate de societate

310106 Arad, Str. Patria nr.14, J02/2108/1994, CUI R 6785611, tel. 004 0257 280343, fax 004 0257 280701, tebaindustries@tebaindustries.com

(c.113/2004)

ABONEAZĂ-TE la Pentru luna martie prețul abonamentului este de 80.000 lei.

ADEVĂRUL
Pentru abonați ziarul costă doar 3200 lei

SE POT FACE ABONAMENTE și pe trei luni, șase luni și un an abonații nefiind afectați de majorările de preț ulterioare.

Cititorii care doresc să se aboneze la cotidianul ADEVĂRUL și întâmpină dificultăți în contractarea abonamentelor sunt rugați să sune zilnic între orele 8-16 la Oficiul Județean de Poștă Arad (tel. 230.850) sau la redacția ziarului nostru (tel. 281.797)

MATRIMONIALE

DOMN din GERMANIA, 38 ani, caut o domnișoară, doamnă, 25-35 ani, pentru căsătorie. Telefon 0257/531818; 0740.842.217. (3193)

VÂNZĂRI APARTAMENTE O CAMERĂ

De vânzare apartament 1 cameră, central. Telefon 338586. (2993)

Vând apartament 1 cameră, bucătărie, baie, garaj, + teren 108 mp, occidental, Bihorului 4-6, 18.000 Euro. Telefon 0726.628.664. (2827)

Vând apartament 1 cameră, contorizat, Aleea Amara, bl. X37, sc. A, et. III, negociabil. Telefon 0745.101.066, 0788.403.862, 287872 (seara). (2983)

Vând apartament 1 cameră tot confortul, central, 14.000 EU negociabil. Telefon 211591. (3033)

Vând garsonieră confort I, Banu Mărăcine, bloc 17, mobilată, 15.000 EU. Telefon 0744.826.778; 0745.500.895. (3058)

Vând apartament 1 cameră, decomandat, et. I, 58 mp, Alfa, preț 15.000 Eu. Telefon 0723.643.006. (3157)

VÂNZĂRI APARTAMENTE DOUĂ CAMERE

De vânzare apartament 2 camere, central. Telefon 338594. (2993)

Vând apartament 2 camere, la casă, zona Poliție, preț fix 15.300 Euro. Telefon 0744.953.042.

Vând apartament 2 camere, semidecomandat, zona 500. Telefon 368369; 0788.102.620. (2922)

Vând apartament 2 camere, zona Vlaicu, str. Fluturilor, bloc 12A, scara B, etaj IV, ap. 18, 13.800 Euro, negociabil. Telefon 271892; 0742.025.873. (2955)

Vând 2 camere, Vlaicu, la cheie, et. 5/8, bloc nou. Telefon 0722.606.527, 0744.589.950. (2992)

Vând apartament 2-3 camere, zonă bună. Telefon 212660. (2974)

Vând apartament decomandat, 2 camere, etaj 2/4, zona Tic-Tac (str. Foișor), preț 20.000 EU. Telefon 216217, 0745.303.200. (p)

Vând apartament 2 camere, la casă, central, Legea 112, 25.000 Eu. Telefon 0740.234.770, 0740.245.017. (2215)

Vând apartament 2 camere, semidecomandat, Vlaicu, Y-uri. Telefon 228744; 0740.141.118. (p)

Vând apartament 2 camere, Vlaicu, et. III, lângă Stas Market, preț 25.000 Eu. Telefon 349379. (3247)

VÂNZĂRI APARTAMENTE TREI CAMERE

De vânzare apartament 3 camere. Telefon 338594. (2993)

Vând 3 camere + 2 anexe + teren 380 mp, la casă (1/2 din casă), Mierlei 24, 26.000 Euro. Telefon 0722.898.543. (2827)

Vând apartament 3 camere decomandat, central, etaj 4, suprafața 100 mp, cu multiple îmbunătățiri; 35.000 EU. Telefon 254909; 0722.597.016. (2885)

Vând apartament 3 camere, amenajat ultramodern, mobilat/nemobilat, preț negociabil. Telefon 0742.292.163. (2948)

Vând apartament 3 camere, Micălaca, str. Beiuș, îmbunătățit, preț 30.000 Euro, negociabil. Telefon 0723.962.070. (3014)

Vând apartament 3 camere, Miorița, bloc 132, scara B, ap. 8, vizibil orele 11-18. Telefon 219725. (3064)

Vând apartament 3 camere, decomandat, Vlaicu, bloc Z25, scara D, 4/4, 25.000 Euro, negociabil. Telefon 0742.422.733. (2548)

Vând 3 camere, central, 35.000 Eu. Telefon 270856, 286743. (2794)

Vând apartament 3 camere, 4/10, decomandate, Vlaicu, Y10. Telefon 289078. (2356)

Vând 2 apartamente în casă, central. Telefon 0744.632.039. (2462)

Vând apartament 3 camere, etaj I, bloc X34 sau schimb cu 2 camere. Telefon 0740.310.318. (2883)

Vând apartament la UTA, 3 camere, decomandat, etaj 3/4, 2 băi, 2 balcoane, parchet, faianță, gresie, contorizat, boxă, garaj, 31.500 Euro. Telefon 0722.227.428 sau 289931, după ora 18. (2956)

Vând apartament 3 camere, etaj II, zona Vlaicu. Telefon 0744.764.466. (3087)

Vând urgent apartament 3 camere, parter, Aradul Nou. Telefon 267378, 0722.983.175. (3171)

Vând apartament 3 camere, decomandate, contorizat, încălzire proprie, Chișineu Criș. Telefon 350453. (Criș, 73)

Vând apartament la casă 3 camere, bucătărie, living, garaj, suprafața 180 mp, front stradal 15 m, 2 băi, posibilitate mansardare, str. Barabas Bela (fostă Afinelor). Telefon 0722.692.973. (1940)

VÂNZĂRI APARTAMENTE 4-6 CAMERE

Vând apartament 6 camere, etaj I, ultracentral, 333 mp, proprietate, 120.000 Euro. Telefon 213192; 0722.257.409. (2884)

Vând apartament 4 camere, Micălaca, Piața Solară. Informații la telefon 277069, între orele 20-22 sau mobil 0721.356.726. (3084)

Vând apartament 4 camere, 2 băi, 3 balcoane, central, bloc în asociație, din cărămidă, grădină, garaj la parter și anexe, preț negociabil. Telefon 0723.112.222. (3115)

VÂNZĂRI CASE

De vânzare casă, 3 camere, 300 mp, Vladimirescu. Telefon 338594. (2993)

Vând casă mare, 7 camere, garaj, curte, grădină, Grădiște. Telefon 338594. (2993)

De vânzare casă cu etaj, grădină mare, Păuliș. Telefon 338594. (2993)

De vânzare cabană turistică, 360 mp, Bârzava. Telefon 338594. (2993)

De vânzare casă, zonă centrală. Telefon 338586.(2993)

Vând casă (sălaș) pe șoseaua Pecica, teren 7.915 mp, bun pentru privatizare. Telefon 216517. (p)

Vând casă + 1.000 mp teren, pe centura din Gai. Telefon 0744.785.497. (p.)

Vând (închiriez) 2 vile P+E, zonă centrală. Telefon 0257 - 250976; 0744.645.899. (2380)

Vând casă 460 mp, gaz, apă, singur în curte, cu posibilitate de privatizare magazin (depozit), preț 30.000 EU. Telefon 0744.607.258. (2666)

Vând apartament la casă, etaj I, încălzire proprie gaz, 288 mp, cumpărat cu Legea 112, în anul 1996, str. I. C. Brătianu (fostă 30 Decembrie), preț 68.000 $, negociabil. Telefon 0722.613.133. (2819)

Vând (schimb cu garsonieră) casă vacanță, 2 camere + teren în Șeitin. Telefon 0257-338546. (2827)

Vând casă, zona Fortuna, str. Foișor, 4 camere, anexă 2 camere, bun pentru privatizare. Telefon 0722.349.092; 0257-259090. (2679)

Vând casă, localitatea Semlac nr. 1.109, suprafața 1.440 mp, 15.500 Eu, negociabil. Telefon 0257-534041. (2824)

Vând casă la Sânleani, 3 camere, bucătărie, anexe, gaz, apă, telefon. Informații telefon 381823. (2888)

Vând casă etaj + casă etaj în roșu, grădină mare, poziție bună, Miniș. Telefon 461246. (2904)

Vând casă 2 camere, bucătărie, baie, încălzire cu gaz, str. Școalei, nr. 13. Telefon 289422, 270820; 0745.664.885. (p)

Vând casă Pâncota, 2.500 mp, str. Gării 8, excelent firmă. Telefon 0257 - 282086; 0744.552.086. (2652)

Vând vilă pivniță, parter + 2 etaje, Aradul Nou, prețul la vedere. Telefon 0744.587.713. (2690)

Vând casă 3 camere, încălzire cu gaz, curte, garaj, grădină, str. Sibiului, nr. 10. Telefon 283591; 0740.777.520. (2690)

Vând casă în curte, independentă, 3 familii total, Rusu Șirianu, ultrarenovată, gaz, bună sediu firmă, 35.000 Euro. Telefon 213192; 0722.257.409. (2884)

Vând casă în Șiria, str. Progresul nr. 1568. Telefon 531213 sau 0745.389.770. (UTA, 68)

Vând sălaș în cartierul Alfa, lângă pădurar. Telefon 214428; 0721.825.558. (3026)

Vând casă, Micălaca, cu utilități, din cărămidă, str. Prutului nr. 25. Telefon 219725. (3064)

Vând casă în comuna Sânleani nr. 335. Informații telefon 276530. (3074)

Vând casă în comuna Felnac nr. 133. Informații telefon 219441. (3080)

Vând casă în Conop. Relații telefon 557187, orele 18-20. (3153)

Vând casă cu grădină mare, Moroda nr. 130. Telefon 531109. (3173)

Vând casă în Aradul Nou, 3 camere, bucătărie, pivniță, pod posibil mansardare, coridor închis 143 mp, anexe 130 mp, curte mare 230 mp + grădină cu fântână 750 mp, total 1.253 mp. Informații telefon 0745.634.631. (3194)

VÂNZĂRI SPAȚII

Vând GHERETĂ în Piața Alfa, vad comercial bun. Telefon 0742.343.047. (3013)

Vând SPAȚIU ȘTRAND (bar, bucătărie, 2 terase). Telefon 0745.664.464. (2608)

Vând (închiriez) ABC MAGAZIN ALIMENTAR, 100 mp, cu toate dotările, str. A. Șaguna nr. 97A. Telefon 218763; 0741.015.972. (2597)

Vând SPAȚIU COMERCIAL, MICĂLACA, 110 mp, amenajat. Telefon 0740.907.366. (2728)

VÂNZĂRI TERENURI

Vând 6 ha de teren, categoria I, compact, Șag. Telefon 0722.606.527. (2992)

Vând loc de casă, comuna Șofronea, nr. 478. Telefon 0740.635.424. (2709)

Vând teren intravilan, 5.000 mp, în comuna Șagu. Telefon 0723.631.021. (2918)

Vând teren intravilan, Sânleani. Telefon 381614. (2928)

Vând 11.000 mp zona industrială SERE-Grădiște. Telefon 0744.603.850; 285249. (3024)

Vând 1 sau 3 ha teren la șosea, pe centura orașului. Telefon 0744.615.247. (2446)

Vând 7.600 mp intravilan cu clădire, toate utilitățile, zona PĂDURII, 14 Euro/mp, front stradal 72 mp. Telefon 0740.907.366. (2728)

Vând 2.000 mp pe colț, TURNU, 5 Euro/mp. Telefon 0740.907.366. (2727)

Vând urgent 700 mp, FS 14 m, Vladimirescu, central. Telefon 0745.214.355. (2781)

Vând teren intravilan Micălaca și Bujac, 10 Euro/mp. Telefon 213192; 0722.257.409; 0788.253.364. (2884)

Vând 0,43 ha teren în mijlocul comunei Șimand, la șosea, front stradal 70 m. Telefon 274533, 0744.797.824. (3140)

VÂNZĂRI AUTO

Vând SEAT IBIZA 1.2, sistem Porsche, geamuri electrice, genți aluminiu, 1987, preț 3.300 Euro. Telefon 0744.865.191.

Vând Renault Megane, înmatriculat, impecabil, an 2000, extrase, 7.300 Euro. Telefon 0722.344.705. (3195)

Vând Ford Sierra, an 1983, înmatriculat p.f., stare excepțională, preț negociabil. Telefon 284616. (p)

Vând Dacia 1310, an 1991, asigurare, numere noi, 950 Eu. Telefon 0742.199.780. (2754)

Vând autoturism Opel Astra, benzină, 1.600 cmc, an 2003; Renault Kango, 2001, Diesel. Telefon 0722.251.555. (3097)

Vând Audi 80 Diesel + unul cu motor defect. Telefon 0745.652.243. (2992)

Vând Dacia 1300, modificată CN, stare bună, CIV, numere noi, preț 480 Eu. Telefon 0721.060.093. (2982)

Vând camion DAF 330 CP, an 1985, prelată, stare bună, 6.500 Eu, negociabil sau schimb cu cap tractor. Telefon 0745.850.022. (2978)

Vând Dacia 1310, an 1991, CIV, VT 2005, preț 1.150 Eu. Telefon 0740.869.274. (UTA, 67)

Ocazie! Vând VW Passat an 2000 TDI, impecabil. Merită văzut! Telefon 0723.477.521. (3019)

Vând Ford Tranzit lung, înalt, 1996, PF, 8.500 EU. Telefon 0744.234.565. (Ag. Criș, 68)

Vând RABA 16 to tip IRAK, RABA 8.5 to, ARO 243 Diesel. Telefon 357905; 0744.778.454. (Ag. Criș, 69)

Vând tractor U 650 și remorcă auto 7 tone. Telefon 260208. (2640)

Vând urgent Rabă izotermă, camionetă Mercedes 2.5 tone, microbuz Mercedes 310 cu 8+1 locuri, prețuri negociabile. Telefon 214415; 0745.003.019. (2414)

Vând Renault 19, an 1990, 2+1 uși, stare bună, înmatriculat, preț 2.500 Eu, negociabil. Telefon 0723.979.412. (2747)

Vând tractor INTERNAȚIONAL, DEUTZ, FERGUSON, combine: CLASS, INTERNAȚIONAL; pluguri reversibile, combinatoare 3-6 m, cositori, prese balotat, semănători, aparate recoltat știuleți, aparat ierbicidat, uscător cereale. Telefon 0744.505.494. (2767)

Vând Dacia, an 1998, gri metal, originală, stare foarte bună, preț 2.150 Euro, negociabil. Telefon 214355, seara sau 0745.489.918. (2902)

Vând Nissan, an 1991, Turbo Diesel 2L, cu numere Belgia 2 ani, central, alarmă, 4 geamuri electrice, oglinzi electrice, super, preț 850 Euro. Telefon 0745.489.918. (2902)

Vând Ford Mondeo, an 1993, 16 V, stare foarte bună, unic proprietar în țară, 4.500 EU. Telefon 0745.605.032; 0788.310.836. (3047)

Vând Raba 8,5 to, ieftin. Informații telefon 0745.205.480. (2980)

Vând ARO 244, motor Brașov, stare funcționare. Telefon 372487. (3073)

Vând autoturism Skoda 120L sau schimb cu diverse. Telefon 278669; 0740.585.457. (3092)

Vând tractor rusesc, 27 CP și alte utilaje. Telefon 462241. (3079)

Vând Dacia 1310, din 1987, acte la zi, stare perfectă, preț 650 Euro. Telefon 228065 sau 0740.255.693. (2917)

Vând Golf III, an 1994, stare impecabilă, 5.400 Euro, negociabil. Telefon 0723.326.334. (3073)

Vând Dacia Berlină, 1993, albă, preț avantajos. Telefon 0740.941.100. (UTA, 72)

Vând Tico, fabricație 2000, stare impecabilă, 3.000 Euro. Telefon 0740.093.973. (3098)

Vând Mercedes Sprinter 412, an fabricație 1998, 16 locuri, tacograf ABS, ASR, punte dublă, stare funcționare perfectă. Informații telefon 0744.616.265. (3103)

Vând Opel Vectra Caravan, negru metalizat, an 2001, full extrase, 9.600 Eu. Telefon 0722.294.842. (3113)

Vând VW Golf III, an 1998, benzină, climă, 4 electrice, preț 6.950 Eu. Telefon 0722.655.324. (3132)

Vând convenabil 6 bucăți cauciucuri Michelin 295-80-22,5, stare bună, convenabil. Telefon 274533 sau 0744.797.824. (3140)

Vând Oltcit, 1986, preț 15.500.000 lei. Telefon 0745.925.658. (3148)

Vând Dacia, an 1991, GPL, omologat, albă sau schimb cu Dacia după 2000, ofer diferență 50.000.000 lei. Telefon 0745.925.658, 233390. (3148)

Vând Opel Astra Caravan, 1992, 1.600 cmc, i + gaz, 5.500 Eu, negociabil. Telefon 267378, 0722.983.175. (3171)

Vând Supernova, confort, gri granit, 7.000 km, garaj, proprietar. Telefon 0744.391.896. (29, Sebiș)

Vând Seat Ibiza Special, 1991, benzină, cap. 1000, persoană fizică, 1.500 Euro, negociabil. Telefon 0744.343.990. (Lipova, 43)

Vând urgent Dacia 1300, an 1984, talon, CIV, numere noi, asigurare, 600 Euro, negociabil. Telefon 0744.786.964. (UTA, 84)

Vând Dacia 1997, albă, instalație GPL, muzică, stare foarte bună. Telefon 0740.645.736. (UTA, 83)

VÂNZĂRI ELECTRO

Vindem CASE MARCAT FISCALE, CONSUMABILE, CÂNTARE ELECTRONICE, str. Vicențiu Babeș, nr. 22 A. Telefon 211211, 281188. (2044)

Vindem CASE de MARCAT FISCALE, CÂNTARE ELECTRONICE și CONSUMABILE, str. I. L. CARAGIALE nr. 22. Telefon 272727. (1597)

Vând TELEVIZOARE COLOR, cele mai mici prețuri, garanție 1 an. Telefon 287404. (3113)

Vând CONGELATOR, COMBINĂ FRIGORIFICĂ și FRIGIDER, foarte ieftin și garanție. Telefon 275277. (1248)

Vând TV COLOR, MAȘINĂ AUTOMATĂ DE SPĂLAT, foarte ieftin și garanție. Telefon 275277. (1250)

Vând la prețuri bune TELEVIZOARE COLOR, MAȘINI SPĂLAT AUTOMATE, CONGELATOARE, LĂZI și COMBINE frigorifice. Ofer garanție. Calea Radnei 153. Telefon 274600. (1250)

Vindem LĂZI, COMBINE FRIGORIFICE, CONGELATOARE, FRIGIDERE, MAȘINI DE SPĂLAT, TV COLOR second hand, cash sau în rate, Calea Radnei nr. 225, telefon 563027, 259339, 0744.706.321. (2595)

Vând CALCULATOARE și COMPONENTE (ultimă generație). Asigur garanție și postgaranție. Telefon 259913, după 16.30; 0745.091.626. (2911)

Vând mașină de spălat Alba Lux 12 și mașină de cusut Ileana. Telefon 263815. (3023)

Vând mobil Motorola V150, nou, ecran color, polifonic. Telefon 0726.213.642. (3101)

Vând ieftin, TELEVIZOARE COLOR, diferite diagonale, telecomandă, garanție. Telefon 338090. (3142)

VÂNZĂRI DIVERSE

Vând COLȚARE, CANAPELE, FOTOLII. Telefon 286069. (3167)

Vând LEMNE FOC tăiate, esență tare, orice cantitate. Telefon 276488, Grădiște. (2813)

(Continuare în pagina 14)

(Urmare din pagina 13)

Vând PLASĂ GARD ZINCATĂ, 26.750 lei/kg; PLASĂ SUDATĂ; CUIE; RABITZ; toată gama de SÂRME, COTURI și BURLANE FUM; ELECTROZI; CAIELE; SCOABE; TABLĂ, etc. Str. Vrabiei, nr. 4. Telefon 289997, 0744.289.997. (3002)

Vând garaj metalic demontabil, 200 EU. Telefon 231918. (3055)

Vând LEMNE FOC, NISIP-BALAST, la domiciliu. Telefon 214415 (fost 277027). (2414)

Vând plug RABEWERK, 6 capuri, reversibil, în stare foarte bună. Telefon 0724.592.781.

Vând POMI FRUCTIFERI și ORNAMENTALI, trandafiri, sămânță lucernă, din PEPINIERA POMICOLĂ DOROBANȚI. Informații: ing. GLIGOR CAZAN, telefon 535001 sau 0744.519.481. (2542)

Vând garaj Calea Aurel Vlaicu, lângă Piața Fortuna. Telefon 0740.069.930. (2666)

Vând OI ȚURCANE. Telefon 0740.001.923. (p)

Vând 2 garaje, str. Banu Mărăcine, 3.600 Eu, negociabil. Telefon 0744.784.910. (2763)

Vând plapume, import Germania, calitate deosebită, 200.000 lei/bucata, Arad, telefon 0745.802.348. (2784)

Vând urgent mobilă, stare perfectă. Telefon 0726.213.642 (2875)

Vând LEMNE FOC, NISIP, BALAST, la domiciliu. Telefon 214535 sau 0721.889.679. (2886)

Vând măsuță rotundă cu 2 fotolii cu brațe curbate; candelabru 5 brațe din lemn sculptat. Telefon 254725; 0721.786.925. (2665)

Vând geam termopan PVC 210-230; 210-155; 160-230; 160-155; 135-300. Telefon 274339 sau 0742.065.177. (2663)

Vând HUILĂ EXTRA, LEMNE DE FOC, la domiciliu. Telefon 0724.502.693; 288924. (2903)

Vând LEMNE esență tare, la metru cub, 600.000 lei. Telefon 0742.418.799; 278375. (2901)

Vând garaj mare, din tablă, preț negociabil. Telefon 0742.292.163. (2948)

Vând PARCHET fag, stejar, carpen. Pervazuri (fag, stejar). Telefon 0744.555.338, 235271. (2821)

Vând LEMNE FOC, tăiate, esență tare, domiciliul clientului. Telefon 0744.830.583. (2984)

Vând combină frigorifică Siemens 150 EU; aragaz 3.000.000 lei. Telefon 0723.962.070. (3014)

Vând armăsar de culoare seres. Informații telefon 562778, după ora 18. (Ag. Lipova, 42)

Vând electrostivuitor Toyota stare bună, ridică 1 tonă la 3 m înălțime. Telefon 0745.605.032; 0788.310.836. (3047)

Vând 1500 baloți lucernă. Telefon 357905, 0744.778.454. (Ag. Criș, 70)

Vând struți familii reproducătoare cocoși, la 3-4 ani. Telefon 0744.797.831 și 535147. (2656)

Vând PRESĂ HIDRAULICĂ confecționat zahăr cubic, VITRINĂ FRIGORIFICĂ. Telefon 218763; 0741.015.972. (2597)

Vând CARTOFI consum en-gros. Telefon 214415. (2416)

Vând ladă frig, vitrină frig, mașină spălat automată, casă. Telefon 210613. (2944)

Vând ceas tahograf, 125 km/h, preț 200 Euro. Telefon 0744.555.589. (3083)

Vând fân și otavă. Informații la telefon 312912. (Sebiș, 26)

Vând MAȘINĂ făcut PUFULEȚI. Informații telefon 0721.183.874. (3000)

Vând fân și lucernă în Sebiș, familia Ciupercea. Telefon 311218. (28, Sebiș)

Vând ieftin mobilier nou, spațiu comercial, 4 rafturi, 4 tejghele. Telefon 286645. (3127)

Vând aparat de bronzat „KETTLER" preț 300 Eu, neoane noi. Telefon 0722.292.611. (p)

Vând mașină cusut Singher Adria. Telefon 0741.020.636. (3139)

Vând GRAJDURI sau le închiriez. Telefon 0723.720.908. (3138)

Vând familie struți ouătoare, semiremorcă 3,5 t cu arcuri, frâne și basculantă pe spare. Telefon 380071, 0722.417.397. (3138)

Vând garaj metalic, autorizat, în Podgoria, str. I. Neculce, preț 1.350 Eu. Telefon 0745.925.658, 233390. (3148)

Vând sufragerie Lengyel, negru, curbat, stare excepțională. Telefon 286545. (3147)

Vând pistol pneumatic pentru șuruburi + trusă tubulare, 100 Eu. Telefon 267378, 0722.983.175. (3171)

Vând mobilă dormitor, stare bună, preț convenabil. Telefon 267378, 0722.983.175. (3171)

Vând fân și otavă. Relații la telefon 0726.003.784. (3181)

Vând mobilă Aneland, diferite corpuri, inclusiv dulapuri 2 uși. Telefon 214561. (3184)

Vând gheretă metalică, 4x3 m, cu izolație, fără loc, transportabilă, 1.500 Euro, negociabil. Telefon 0722.640.120; 252035. (3196)

CUMPĂRĂRI TERENURI, IMOBILIARE

Cumpăr teren arabil în localitatea Pâncota. Telefon 0721.689.807. (2952)

Cumpăr apartament 2 camere, neîmbunătățit, în zonă centrală. Telefon 338594. (2993)

Cumpăr casă sau teren, 600 mp, în zonă semicentrală. Telefon 338594. (2993)

Cumpăr teren arabil, calitatea I-II, 15-20 ha între localitatea Ghioroc și Miniș. Plata pe loc. Informații telefon mobil 0745.654.447. (3108)

Cumpăr urgent apartament și casă neamenajate la prețuri rezonabile. Telefon 254900, 0740.633.621. (3156)

CUMPĂRĂRI AUTO

Cumpăr combină Claas Europa, pentru dezmembrare. Telefon 357850. (72, Criș)

CUMPĂRĂRI ELECTRO

Cumpăr urgent CAMERĂ FOTO DIGITALĂ, minim 3 Megapixeli. Telefon 0723.645.308. (2967)

CUMPĂRĂRI DIVERSE

Cumpăr convector pe gaz, defect. Telefon 0724.373.950. (2929)

Cumpăr pene și coarne de cerb. Telefon 210480. (2934)

LOCURI DE MUNCĂ

Angajez CONSILIER JURIDIC bărbat. CONDIȚII: vârsta maximă 30 ani; cunoștințe operare PC; domiciliul stabil în municipiul Arad; permis conducere. Trimiteți CV la fax 0257 - 252.108.

SC EURO IMOBILIARE SRL angajează: 1) SECRETARĂ; 2) CONTABILĂ. Informații la sediul firmei: ARAD, ZONA INDUSTRIALĂ VEST, str. I, nr. 9, ap. 1-2. Telefon 0257-214177, telefon/ fax 0257-214171. (3003)

SC PAN PRO SRL angajează VÂNZĂTOARE și FEMEI pentru FELIAT PÂINE. Telefon 289162. (3189)

FIRMĂ CONFECȚII angajează CONFECȚIONERE cu sau fără experiență. Oferim salar atractiv, tichete de masă din prima lună, abonament decontat. Informații telefon 289458, 213484 sau la sediu: Cocorilor 24A. (2832)

Angajez BRUTARI, AJUTOR BRUTAR, FEMEIE de SERVICIU. Telefon 286378; 0788.427.105. (p)

TOLEDO, angajează MAȘINISTE cu experiență, zona UTA și ARADUL NOU, salar atractiv, bonuri masă. Asigurăm calificarea. Telefon 275444; 0788.477.149. (2646)

SOCIETATE COMERCIALĂ angajează AGENȚI VÂNZĂRI, ȘOFERI DISTRIBUITORI (permis categoria B). Telefon 287482. (2910)

EURO STIL angajează MONTATORI MOBILĂ în magazin. Telefon 270930. (2947, 48)

Dacă ești tânăr inginer sau economist, vrei să-ți construiești o carieră și să câștigi mulți bani, EURO STIL te invită să candidezi pentru postul: MANAGER DE PROIECT pentru PRODUCȚIA de MOBILIER. Telefon 270930. (2947, 48)

Angajăm CONTABILĂ evidență primară. CV la fax 0257-276808 sau OP9, CP 111. (2996)

SC INDCOOP BATTOCHIO SA angajează MUNCITORI CALIFICAȚI și coordonator pentru producție de uși. Informații telefon 214393, str. Pădurii, nr. 6. (2010)

Angajez COAFEZE, COSMETICIENE sau dau în chirie post lucru. Telefon 349519. (3028)

Angajăm VÂNZĂTORI - VÂNZĂTOARE cu experiență, salariu fix + comision și MECANIC pentru service biciclete, salariu fix + comision. Telefon 0724.454.794. (3031)

TOP SECURITY, Arad, Piața Sârbească 1, telefon 281410, 280228, angajează PERSONAL PAZĂ din Arad. (2606)

S.C. „ARCOOM" S.C.C.A. Arad, str. Cloșca nr. 8, telefon 255889, angajează pentru secțiile din ARAD și CURTICI, CONFECȚIONERI la mașini de cusut industriale. (2900)

FIRMĂ din Vinga, angajează STRUNGARI și FREZORI experimentați. Telefon 206197. (2970)

Tipografia ARAD MEDIAGRAF

- Realizează la cele mai mai accesibile prețuri:
- imprimate cu regim special
- agende, calendare, etichete
- ziare, reviste, afișe, pliante, cărți, invitații
- bilete, abonamente, imprimate înseriate sau neînseriate

ORICE LUCRARE TIPOGRAFICĂ PRINDE VIAȚĂ NUMAI LA MEDIAGRAF Str. Feleacului F.N. telefon: 250902, fax: 250920

Angajez BUCĂTAR în RESTAURANT cu specific TURCESC și ȘOFER, cunoscător al limbii turcă. Telefon 0740.703.033. (3081)

Angajez BARMAN-OSPĂTAR la RESTAURANT cu specific turcesc. Telefon 0740.703.033. (3081)

Angajez BRUTARI, PATISERI. Telefon 280841, seara 278000. (3069)

ADRIANA TURISTIK angajează ȘOFERI categoria D, ÎNSOȚITOARE GRUP. B-dul Revoluției 24. (3068)

Angajez MUNCITOR NECALIFICAT. Telefon 0723.852.322. (3056)

ALIMENTARA CERNA angajează VÂNZĂTOARE, cu experiență. Telefon 281581. (3052)

SOCIETATE COMERCIALĂ angajează VÂNZĂTOARE, cu experiență pentru alimentara, salarizare bună. Telefon 280110; 0723.169.998. (2063)

Angajăm VÂNZĂTOARE, cu experiență pentru magazin alimentar, vârstă maximă 35 ani, salariu bun, sediu Grădiște. Telefon 276732; 0744.487.156. (2988)

SC angajează ȘOFERI TAXI, de preferință cu atestat. Telefon 0740.959.838. (3086)

SC PANPRO SRL angajează FACTURISTĂ. CERINȚE: studii medii; cunoștințe minime operare PC și evidență primară. Persoanele interesate sunt rugate să trimită CV pe fax 289162 sau la adresa Arad, str. Predeal FN. (UTA, 73)

VULTURUL NEGRU angajează BARMANĂ-OSPĂTARĂ cu experiență în domeniu. Telefon 212292. (3116)

Angajez urgent BUCĂTAR. Telefon 281365. (3141)

Angajăm AGENT IMOBILIAR. Informații telefon 0722.226.333, 0744.687.177. (3144)

Angajez BARMANĂ. Telefon 0723.394.503. (3146)

TOMAIFICIO ELISA, profil fețe încălțăminte angajează PERSONAL pentru mașina de subțiat și MAȘINIȘTE, str. Feleacului nr. 1. Telefon 338579. (3145)

Angajez SPĂLĂTORI AUTO cu experiență. Informații telefon 0744.496.273. (3149)

Angajăm PROGRAMATOR WEB, cunoscător PHP și ADOBEPHOTOSHOP. Telefon 0744.276.557. (3154)

Angajez ȘLEFUITORI LEMN, TÂMPLARI. Ofer salar motivant, bonuri masă, transport gratuit. Telefon 216823. (3159)

Angajăm TEHNICIAN AUTO și MECANIC AUTO, vârsta maximă 35 ani, pentru activitatea de montat tahografe. Telefon 216950; 0744.668.335. (3177)

Taximetriști - TAXI VALI primește COLABORATORI DISPECERAT 350.000. Telefon 280705; 280100. (3182)

Angajez patru INSTALATORI SANITARI ÎNCĂLZIRE. Telefon 0745.257.109. (3186)

S.C. AQUAROM ELEMENT SRL angajează: SECRETARĂ ADMINISTRATIV. Condiții: franceză, engleză, PC, contabilitate primară. CV la telefon/fax 0257/214171. Informații 0721.849.563. (f.)

AUTORIZAT COORDONARE TRANSPORT persoane, marfă, îmi ofer serviciile. Telefon 250108; 0745.347.010. (3212)

SC „STELUȚA" SRL - angajăm BARMANIȚE. Telefon 230871; 0723.696.477. (UTA, 79)

SC LUMALEX ICE CREAM angajează AGENȚI-DISTRIBUITORI, posesori permis B, C, cu experiență în vânzări în județele Arad, Bihor, Timiș. Telefon contact 0744.394.978. (UTA, 77)

PRESTĂRI SERVICII

SILDOR PROD
vânzări, montaj, reparații: VITRINE, CAMERE FRIGORIFICE și AER CONDIȚIONAT. Telefon service: 0257-349121; sediu: 0257-270622. (c)

REPAR FRIGIDERE, CONGELATOARE, garanțial, deplasare gratuită. Telefon 380071, 0722.417.397. (3138)

ADUC la COMANDĂ AUTOTURISME și MICROBUSE EURO 3 sau pentru RECAROSARE. Telefon 0744.552.140. (3097)

Școala șoferi VÂRTACI începe seria primăverii. Telefon 246527; 0721.477.552; www.scoalavartaci.tripod.com (2407)

Executăm CONFECȚII METALICE hale, șoproane, porți garaj. Telefon 0257 - 253036; 0722.275.563. (2668)

Școala IRIMIA înscrie. Plata negociabilă. Telefon 286602; 0744.183.885. (2228)

ȘCOALA ȘOFERI ONCIU, toate categoriile. Prețuri foarte mici. Garantăm reușita. Telefon 282440; 0722.566.405. (2782)

Execut STRĂPUNGERI BETON, pentru: hote, bolți, uși balcon, zugrăveli, faianțări. Telefon 0740.212.750. (2613)

Reparații: MAȘINI SPĂLAT AUTOMATE, FRIGIDERE, la domiciliul clientului. Telefon 216517. (p)

SC execut CASE, ACOPERIȘURI, preț și calitate deosebite. Telefon 0740.398.362. (2689)

Execut FAIANȚĂRI, GRESIERI, ZUGRĂVELI, INSTALAȚII sanitare, placări RIGIPS. Telefon 258010. (2879)

EXECUT din LEMN orice tip de SCARĂ INTERIOARĂ. Telefon 0766.604.788. (3057)

AUTOMATIC SERVICE repară MAȘINI SPĂLAT AUTOMATE, domiciliu. Telefon 259146; 0744.241.398. (2879)

Reparăm TERMOTECI, ARAGAZE, MICROUNDE, vindem TERMOTECI noi, renovăm locuințe. Telefon 0740.848.239.

LUCRĂRI CONSTRUCȚII, gipscarton, faianțări, parchetări, case din temelii. Telefon 0721.570.008. (3160)

PREZICĂTOARE

TĂMĂDUITOAREA TAMARA
dezleagă farmece, blesteme, cununii, lecuiește beția, impotența, aduce spor în afaceri, multe altele, rezultate garantate. Telefon 368624; 0723.421.156. (2986)

(Continuare în pagina 15)

NOSFERATUM S.r.l. **20% reducere pensionari** **SERVICII FUNERARE COMPLETE** certificat ISO 9001:2000 **Arad, str. GHIBA BIRTA nr. 26 Tel. 0257/270.437;0744/554.874**

(Urmare din pagina 14)

Stimați cititori arădeni! Lidera vrăjitoarelor din România, inegalabila tămăduitoare AURELIA ARDELEANCA din Arad, cunoscută în țară și peste hotare dezleagă orice tip de farmece și lecuiește beția, gelozia, cununii legate, impotență și multe altele. Telefon 0723.924.535, 0257-255414. (2987)

DIVERSE

Solicit un ÎMPRUMUT de 2.000 Eu, dobândă 7% garanție sigură. Telefon 0723.720.908. (3138)

Pierdut câine ciobănesc caucazian (necesită tratament), vârsta un an. Ofer recompensă. Telefon 272790, 0744.505.494.

CITAȚII

Se aduce la cunoștință că pe rolul Judecătoriei Arad se află dosarul nr. 94/ 2004, cu termen de soluționare pentru data de 18.03.2004, având obiect cererea petentei CHEVEREȘAN LILIANA, domiciliată în Șiria, str. Progresului nr. 1822, județul Arad, pentru constatatea dobândirii de către aceasta a dreptului de proprietate cu titlu de uzucapiune privind imobilul situat în localitatea Șiria, înscris în CF 499 Șiria, top 13453/1039 etc, proprietatea numitelor Vidak Persida și Vidak Elisabeta. Persoanele interesate pot face opoziție la numărul de dosar arătat mai sus, în termen de o lună de la publicarea prezentei. (3122)

ÎNCHIRIERI

Ocazie! Închiriez convenabil SPAȚIU COMERCIAL, ultracentral, nou, superamenajat. Telefon 0722.344.705. (3195)

Caut să închiriez apartament 1 cameră, zonă centrală. Telefon 338594. (2993)

Caut să închiriez garsonieră, parter, zona Vlaicu, Podgoria, Micălaca, pentru sediu firmă. Telefon 338586. (2993)

Dau în chirie garaj, zonă centrală, 60 Eu, negociabil. Telefon 338586. (2993)

Ofer spre închiriere apartament, zonă centrală. Telefon 338594. (2993)

Caut să închiriez apartament sau casă 3 camere, zona 6 Vânători, pretabil sediu firmă. Telefon 287482; 0788.328.052. (2910)

Închiriez (ofer) BRUTĂRIE DOTATĂ, cu toate utilajele: 2 cuptoare pe vatră și 2 cuptoare electrice. Telefon 0742.498.353. (2899)

Închiriez HALE, 400, 250 mp și BIROURI 150 mp, central. Telefon 0740.212.750. (2614)

Ofer SPAȚIU COMERCIAL spre închiriere. Telefon 338594. (2993)

Închiriez (ofer) spațiu, posibil birou - cabinet, supercentral, 200 Euro. Telefon 0724.442.686; 252860. (3044)

Dau în chirie apartament central, două camere. Telefon 273737. (2929)

Închiriez (ofer) garaj în Alfa. Telefon 354220 sau 0740.182.196. (2959)

Caut să închiriez apartament 4 camere, 2 băi, în zonă centrală sau Polivalentă (Samantha) și garsonieră confort I, în zona Confecții, UTA. Informații telefon 229630; 0726.343.007. (3089)

Ofer pentru închiriere apartament 2 camere, parter, renovat, zona III, ideal pentru sediu firmă, birou, cabinet medical, cosmetică, etc. Telefon 0745.399.452, 0721.235.258, 259617. (3109)

Ofer spre închiriere garsonieră cf. III, zona Fortuna. Telefon 0744.295.963. (3112)

Ofer spre închiriere SPAȚII COMERCIALE, birouri 100 mp + curte 400 mp, central, Chișineu Criș, utilități, apă, canal, gaz. Telefon 0722.482.408. (3110)

Închiriez apartament 2 camere, central, mobilat, contorizat, centrală termică, gaz, garaj. Telefon 286645. (3126)

Primesc în gazdă, la bloc, zona Vlaicu. Telefon 244348, orele 8-15, 20-.24. (3152)

Închiriez (ofer) SPAȚIU COMERCIAL, 60 mp, zonă centrală. Telefon 230614. (3167)

Oferim spre închiriere SPAȚII COMERCIALE. Informații telefon 0744.709.051. (UTA, 80)

Închiriez (ofer) apartament 2 camere, Vlaicu, mobilate, 80 Euro. Telefon 0740.132.050. (3216)

PIERDERI

Pierdut carte de muncă, eliberată de Direcția Muncii, pe numele Bodea Attila. O declar nulă. (3096)

Pierdut legitimație de călătorie gratuită, eliberată de CTP Arad, pe numele Erdei Daniel. O declar nulă. (3095)

Pierdut legitimație de transport gratuit, eliberată de CTP Arad, pe numele Pleș Floare. O declar nulă. (3102)

Pierdut carnet șomaj eliberat de AJOFM Arad, ALOFP Ch. Criș, pe numele Ciupea Teodor Adrian. Îl declar nul. (74, Criș)

Pierdut certificat înmatriculare, nr. F02/2803/1994, pe numele Iacoboaea Vasile - PF, eliberat de CCI Arad. Îl declar nul. (3187)

✝ DECESE ✝

Cu inimile zdrobite de durere anunțăm încetarea din viață a dragului nostru soț, tată și bunic,

GANEA TRAIAN,

în vârstă de 63 ani.

Înmormântarea va avea loc azi, 19 februarie 2004, ora 14, în comuna Macea. Nu te vom uita niciodată! Familia GANEA.

Cu adâncă durere în suflet anunțăm încetarea din viață, după o lungă și grea suferință, a celui care a fost

FEKETE IMRE,

în vârstă de 70 ani, soț, tată și bunic, fost angajat la UTA, ca mecanic. Slujba de înmormântare va avea loc vineri, 20 februarie 2004, ora 14, de la domiciliul din Grădiște, str. Moraviei nr. 1. Soția îndurerată ILONKA.

Cu adâncă durere în suflet anunțăm trecerea în veșnicie a celei ce a fost mamă, bunică, soacră

SANTĂU KAROLIN (LILI),

în vârstă de 82 ani. Înmormântarea va avea loc vineri, 20 februarie 2004, ora 14, la Cimitirul Pomenirea. Dumnezeu să o odihnească în pace! Fiii, nepoata și nurorile.

Cu adâncă durere anunțăm încetarea din viață a iubitului nostru soț, tată, bunic și străbunic,

ABRUDEAN VASILE,

în vârstă de 77 de ani, din BAIA. Înmormântarea va avea loc vineri, 20 februarie 2004, ora 13, la cimitirul din localitate. Familia îndoliată.

Cu adâncă durere anunțăm decesul iubitei noastre fiice, soție, mamă și bunică,

TOMA MĂRIOARA,

la numai 56 ani. Înmormântarea va avea loc vineri, 20 februarie 2004, la cimitirul din comuna SĂVÂRȘIN. Familiile îndoliate CIORDAR și TOMA.

Cu durere în suflet anunțăm încetarea din viață a iubitului meu soț, după o lungă suferință, cel care a fost

ERDEI TAMÁS,

în vârstă de 72 de ani. Înmormântarea va avea loc vineri, 20 februarie 2004, ora 15, la Cimitirul Pomenirea. Îndurerați, soția și copiii din Germania.

✝ CONDOLEANȚE ✝

Cu adâncă durere ne luăm la revedere de la dragul nostru cumnat și unchi,

GANEA TRAIAN,

plecat prea devreme dintre noi. Cât ai trăit te-am iubit cât vom trăi te vom plânge. Cumnata Ielina Ganea, nepoții Liviu și Rodica Ganea, Doina, Florin și Florinel Ujog. (3137)

Suntem alături de familia dl. COSMA AUREL, în aceste momente grele pricinuite de decesul mamei dragi. Colectivul Magazinului SC COCOR IMPEX. Sincere condoleanțe! (3105)

Odihnească-se în pace cel ce a fost **IGREȚ PETRU,** din ȘIRIA. Condoleanțe familiei îndoliate. Familia ing. DAN DĂNUȚ, ARAD. (3198)

Colectivul SC ROSSETTI EAST SRL este alături de SORIN LUNGU, în suferința pricinuită de moartea mamei sale. Sincere condoleanțe. Dumnezeu s-o odihnească în pace! (3151)

Întreg colectivul SC LAGERMAX AUTOTRANSPORT SRL CURTICI este alături de domnul director Alexandru Pop în marea durere pricinuită de trecerea în neființă a mamei soacre, transmițând sincere condoleanțe familiei îndoliate. Dumnezeu să o ierte și să o odihnească! (3219)

Cu adâncă durere în suflet ne despărțim de iubitul nostru cumnat și unchi **FEKETE IMRE.** Familia SIMENY. (3204)

Nu te vom uita niciodată, cel care ai fost cumnat și unchi **FEKETE IMRE.** Familiile CÎMPEAN și GUI. (3205)

Sincere condoleanțe și întreaga noastră compasiune familiei ȚUCUDEAN, în aceste grele clipe pricinuite de trecerea în eternitate a celui care a fost **TEO ȚUCUDEAN.** Dumnezeu să-l odihnească în pace! Familia VIOREL BITANG. (3208)

Colectivul Liceului Teoretic Pâncota este alături de colegul TOMA CORNELIU în durerea pricinuită de decesul mamei. Sincere condoleanțe. (3215)

✝ COMEMORĂRI ✝

Cu adâncă durere anunțăm împlinirea a 6 săptămâni de la decesul iubitului nostru soț, tată și bunic

AVRAM IANCU,

din CERMEI. Parastasul va avea loc duminică, 22 februarie 2004, în Biserica Ortodoxă din CERMEI, ora 12.30. Familia îndoliată: soția MARIA, fiica AURORA, cu familia și fiul IANCU, cu familia. (3012)

Azi, 19 februarie 2004, s-au scurs 2 ani de lacrimi și dor de când ne-ai părăsit. Nu putem uita bunătatea și dragostea ta pentru noi, pe care ai avut-o cât ai trăit, cea care ai fost soție, mamă și fiică,

NEAMȚU NELICA.

Dumnezeu să-ți dea odihnă veșnică în Împărăția Sa. (2041)

Cu sufletele îndurerate anunțăm împlinirea unui an de când a plecat dintre noi cel care a fost soț, tată și bunic iubitor **SIMA IOAN.** Familia îndurerată. (3045)

Astăzi, 19 februarie 2004, se împlinește 1 an de când mămica

IOSANA

și 3 luni de când tata **VASILE DEMIAN** au trecut în veșnicie, când nemilosul destin ne-a despărțit pentru un timp de părinții noștri dragi, care s-au jertfit pentru cei 8 copii cu familiile. Cu durerea despărțirii și nădejdea revederii în veșnicie, familia DEMIAN - VĂRĂDIA de MUREȘ. (3091)

Cu sufletele îndurerate amintim împlinirea a 6 săptămâni de când a plecat fulgerător și prea devreme dintre noi cea care a fost soție, mamă, soră, cumnată, bunică și străbunică,

POPA PAULINA,

din comuna CERMEI. „Pe patul tău de suferință/ Te-am vegheat să te ridici/ Ți-am fost alături cu credință/ Te-ai dus și ne-ai lăsat aici/ Te-ai stins precum o lumânare/ Și n-am putut să te salvăm/ Pustiu e totul fără tine/ Pustie este casa ta." Dumnezeu s-o odihnească în pace! Comemorarea sâmbătă, 21 februarie, la Biserica Ortodoxă Calea Aurel Vlaicu. Te vom plânge mereu. Familia. (UTA, 71)

Ceasornicul destrămării se scurge mereu... Tu vei rămâne veșnic/ Un luceafăr de seară/ În eterna vârstă de 34 de ani/ Ce se va ademeni profund somnul... Astăzi, 19 februarie 2004, cel care a fost pentru noi fiu, tată, frate, unchi și cumnat,

BUDĂU DANIEL,

ar fi împlinit frumoasa vârstă de 36 ani dar pentru că Dumnezeu i-a dăruit viața veșnică atât de devreme, noi vom aștepta clipa revederii dincolo de moarte! Ne este dor de tine! Familia îndoliată și nemângâiată. (3155)

Lacrimi și flori la împlinirea unui an de la trecerea în neființă a iubitului nostru soț, tată, socru și bunic, **FARCAȘ IOAN** din Târnova. Familiile: Farcaș, Pantea, Farcaș. (3104)

Cu tristețe ne amintim că se împlinesc 7 ani de la trecerea în veșnicie a părinților noștri, **BORCUȚA SOFIA** și **BORCUȚA IOAN,** din Șicula. Dumnezeu să-i ierte și să-i odihnească! Pavel și Voichița Borcuța. (3135)

Pios omagiu la împlinirea unui an, respectiv 14 ani de la trecerea în veșnicie a iubiților noștri părinți **BODEA GHEORGHE** și **ANA,** din ZĂBRANI. Cu durere în suflet, copiii GHIȚĂ, LENUȚA și MARIA ridică parastas de pomenire vineri, 20 februarie, ora 14, la Catedrala Ortodoxă Veche. (UTA, 78)

✝ SERVICII FUNERARE ✝

IN MEMORIAM "KUKI"
SERVICII FUNERARE COMPLETE
Str. M Eminescu Nr.4 în curte
Tel: 211.929 - 0723.343.964
MAGAZIN DESCHIS LA ORICE ORĂ
OFERĂ:
■ SICRIE 10 modele de la 900.000 - 3.400.000
■ SICRIE LUX 6 modele de la 3.600.000-22.500.000
Mânere. Șuruburi, proscape, lumânări, colaci și colivă
■ LENJERIE 10 modele de la 350.000 - 2.000.000
Apelând la serviciile noastre (spălat, îmbrăcat, formolizat și transport) BENEFICIAȚI DE 20% REDUCERE LA SICRIU
GRATUIT Transportul sicriului la domiciliu
Transport Intern și Internațional
Se poate plăti și după ridicarea ajutorului de înmormântare

RO STYL COMPANY
SERVICII FUNERARE COMPLETE
Magazin deschis și noaptea
ARAD STR. M. EMINESCU 22 peste drum de ARTEX
Tel. 214.422, 0744.690.121
ACCESORII FUNERARE
Pentru că suntem producători de sicrie nu simpli comercianți, PUTEM FACE O REDUCERE REALĂ de 40% LA SICRIU, clienților care fac toate serviciile cu firma.
PLATA ȘI DUPĂ ÎNCASAREA AJUTORULUI DE ÎNMORMÂNTARE.
TRANSPORT intern și internațional.

S.C. SATLINE S.R.L. TELEFON 251.461, 0744/507.211 SHOW ROOM ARAD, Piata Mihai Viteazul - BL. M7 - PARTER

TÂMPLĂRIE DIN ALUMINIU ŞI P.V.C.

CU GEAM TERMOPAN; PROFILE PVC TROCAL Germania; PROFILE ALUMINIU Grecia

Reduceri între 8 şi 12% în perioada ianuarie-februarie

(c.53/2004)

Magazinele BENDEA

VĂ OFERĂ

INSTALAŢII SANITARE
GRESIE FAIANŢĂ

TOATĂ GAMA DE INSTALAŢII SANITARE, MATERIALE DE CONSTRUCŢII, SCULE, MATERIALE PT. AMENAJĂRI INTERIOARE

GRESIE FAIANŢĂ
IMPORT ITALIA şi SPANIA

NOU!!! Produse electrocasnice

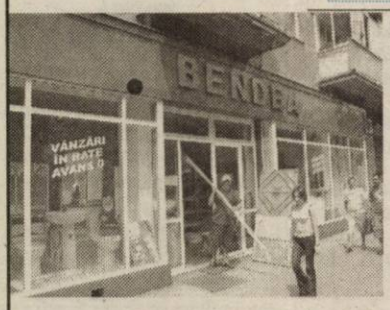

- cuptoare cu microunde
- maşini de spălat
- televizoare
- frigidere
- aragaze
- hote

(c.752/2003)

TOATE PRODUSELE COMERCIALIZATE CU PLATA ÎN **60** RATE LUNARE DOBÂNDĂ **1,75%** LUNĂ

ARAD, B-DUL REVOLUŢIEI nr. 26-38 Telefon 231.853

ARAD, STR. PĂDURII Telefon 228.966

ARAD, STR. L. REBREANU nr. 68 Telefon 250.905

PODELE LAMINATE

în peste 25 de culori, cu folia izolantă de 3 mm GRATIS...
de la **165.000** lei/mp + TVA

MATROS 2000

OFERTĂ SPECIALĂ
trafic intens 7 mm
196.000 lei/mp + TVA
STOC LIMITAT!

Tel: 0257-349.888, 0744.755.786
Arad, Calea Aurel Vlaicu nr. 28-32
(înainte de stadionul UTA - fosta şcoală de şoferi)

(c.679/2003)

s.c. **SALUBRITATE** s.a.

ARAD, B-dul Iuliu Maniu F.N.

SERVICII DE VIDANJARE

INFORMAŢII LA:
Tel.: 262.417; 264.367; 280.873
Fax: 219.388
E-mail: salarad@inext.ro

(C. 20/2004)

Societate comercială
oferă spre vânzare sau închiriere
HALĂ INDUSTRIALĂ
TIP PARTER

în suprafaţă de 18.306 m. p., înălţimea 4,8 m, pretabilă la producţie sau depozitare, zonă centrală, acces la utilităţi.

Informaţii la telefon 0257-270.528 fax 0257-289.172.

(4127346)

Societate comercială
oferă spre vânzare sau închiriere
CLĂDIRE INDUSTRIALĂ PE TREI NIVELE

în suprafaţă construită de 815 m. p., suprafaţa desfăşurată totală de 2.385 mp, înălţimea 3,4 m. l., compartimentată, pretabilă la birouri şi depozitare, zonă centrală.*

Informaţii la telefon 0257-270.528 fax 0257-289.172.

(4127346)

BODIMAR

Tel/Fax: 0257-270.078 0257-270.079

VĂ OFERĂ LA PREŢURI PROMOŢIONALE

- GIPSCARTON *(Knauf; Rigips; Lafarge) cu tot sistemul de accesorii;*
- VATĂ MINERALĂ şi BAZALTICĂ,
- POLISTIREN *expandat şi extrudat;*
- SISTEME DE IZOLAŢII *termice şi fonice;*
- MEMBRANE BITUMINOASE *Iso-Line;*
- BLOCURI CERAMICE *(indigene şi import - 17 modele şi dimensiuni);*
- B.C.A.
- SISTEME DE ACOPERIŞ
  - Ţiglă indigenă şi import
  - Plăci bituminoase; Sindrilă
  - Policarbonat celular *(neted şi ondulat)*
  - Fibră de sticlă; Tablă cutată
- OB şi PC (colac şi bare); PLASĂ SUDATĂ;
- ŢEAVĂ *pătrată şi rectangulară;* şi alte produse din metal
- SISTEME DE HORN *Effe 2; Schiedel*
- BINALE; ARTICOLE SANITARE; VOPSELE; CIMENT, VAR; GLETURI; ADEZIVI; etc.

VINDEM ÎN RATE ÎN CONDIŢII AVANTAJOASE

Asigurăm transport, încărcat şi descărcat, mecanizat la domiciliul clientului

(c. 46/2004)

CG & GC Soluţii Integrate S.r.l. — Filtre de cafea • Aparate foto • Casetofoane • Telefoane fixe

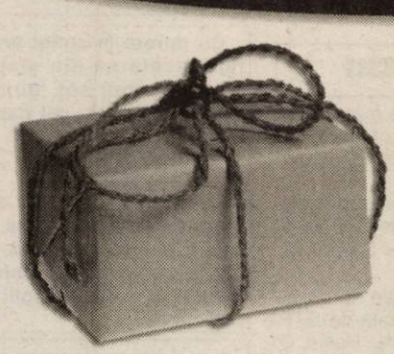

CADOUL ÎL ALEGI SINGUR

* Preturile nu includ TVA si sunt valabile doar pentru abonament la Connex. În limita stocului disponibil.

OFERTA CONNEX
- Reducere de 50% la tarifele pentru convorbirile în retea, în primele 5 luni de abonament.
- 20 de minute gratuite, lunar, pe viata.

DEALER CONNEX

B-dul Revolutiei nr. 42, Tel: 0257-233.103, e-mail: cgarad@cg-gc.ro
www.cg-gc.ro 0722.55.77.99 www.gsm4all.ro

(3928451)

Drepturi de autor © 2000, Nokia Mobile Phones. Toate drepturile rezervate.

SANPAOLO IMI BANK
Depozit la termen
între 12 şi 36 de luni
Cu plata dobânzii lunar
18% p.a. - DOBÂNDĂ ÎN PRIMA LUNĂ
Informatii suplimentare
ARAD, B-dul Revolutiei nr. 88
TELEFON : 284.888 ; FAX : 285.202

ADEVĂRUL

Cotidian independent Arad

ARIS
Partenerul întreprinzătorilor care se respectă
s.c. ARIS s.a. Arad
Calea Victoriei 33-35
Fax: 250.675
Tel: 256.488 257.337

Anul XVI, nr. 4142 | 20+8 pagini | VINERI, 20 FEBRUARIE 2004 | 6.000 lei | Publicaţie auditată de BRAT | Tiraj mediu zilnic vândut: 28 134
adevarul@arad.ro; adv.pub@arad.ro | http://adevarul.arad.ro

Vin alegerile sau Care pe care!

Mircea Dorgoşan

Până la alegerile locale au rămas mai puţin de 100 de zile, timp extrem de scurt dacă ne gândim la miza aflată în joc, pe care fiecare partid încearcă să-l stoarcă cât mai în folosul său, pentru aceasta partidele apelând la orice: de la umflarea propriilor merite şi până la demolarea şi, dacă se poate, chiar îngroparea adversarilor, ideea şi deviza fiind: ***care pe care!***

Şi din acest punct de vedere Aradul nu duce lipsă de exemple. Aproape nu trece o zi fără ca un lider de partid să nu se ia de un altul, fie şi numai dacă nu-i plac ochii lui. Ziceam lider, deşi la ora actuală toţi cei care se învârt prin politică se dau lideri, încât nu mai ştii care-i şeful şi care-i celălalt! Ba mai mult, nu de puţine ori ***una zice şeful,*** adică liderul de adevăratelea, respectiv cel ales ***şi cu totul altceva cei din preajma lui,*** explicaţia fiind interesul de moment al unuia sau altuia. Dar, mă rog, probabil că aşa înţeleg unii democraţia, ignorând că se acoperă de ridicol, sau mai pe românește spus, că se fac de râs. Şi ei, dar şi partidul din care fac parte!

Aceasta însă este treaba lor, ceea ce sare însă în ochi este - cum ziceam - ***înmulţirea atacurilor sub centură*** îndeosebi în Arad şi îndeosebi între partidele care aspiră la atât de râvnitul fotoliu de primar. Am numit aici ***PSD-ul, PD-ul şi PNL-ul.*** Apropo de nominalizarea celor trei partide şi de lupte între câştigarea alegerilor pentru Primărie. Într-un precedent comentariu subliniam faptul că la ora actuală şi pe baza ultimelor sondaje de opinie cele mai mari şanse pentru ocuparea postului de primar al Aradului le au, în ordine, ***Dorel Popa, Gheorghe Falcă şi Gavril Popescu.*** Tot cu acel prilej afirmam că, din păcate, dată fiind situaţia pe care o ştim cu toţii, respectiv subţirimea partidelor care îi sprijină, ***Ovidiu Marian şi Cristian Moisescu au şanse reduse, părere care a stârnit o serie de reacţii, inclusiv aceea că subsemnatul „ar avea" ceva cu cei doi de mai sus.***

(Continuare în pagina 4)

Acţiune - avertisment a poliţiştilor rutieriști

În loc de amenzi, vitezomanii au primit pliante

Foto: Şt. Matyaş

Poliţia Rutieră Arad a organizat, în cursul zilei de ieri, o acţiune ceva mai deosebită. **„Având în vedere că majoritatea accidentelor rutiere se produc din cauza vitezei** - ne-a declarat **Adrian Lile**, inspector principal în cadrul Serviciului Poliţiei Rutiere Arad - **Ministerul de Interne a declanşat un program specific, denumit „Trafic rutier mai sigur", care urmăreşte să ducă, în timp, la respectarea, de către şoferi, a vitezei regulamentare."**

Eugenia Pantea

(Continuare în pagina 7)

INTERNEXT
Acces liber fără parolă!
Trafic NELIMITAT!
891234
Tarife fără TVA:
TARIF I Luni-Duminica 8-22 3,52 eurocenti/minut
TARIF II Luni-Duminica 22-8 1,76 eurocenti/minut
Info: 0257-285353; www.inext.ro
(C.774/2003)

În Arad
Elba asigură lumina
Pag. 5

Centrul de Limbi Moderne
INTERNATIONAL FORUM
Str. G. Cosbuc, nr. 1
Organizează un nou curs din Martie
Engleză, Germană, italiană, francezĂ
PREGĂTIRE EXAMENE
CAMBRIDGE (FCE, CAE)
Telefon: 257.223
E-mail: iforumar@iforum.ro
(4127352)

Corleone
organizează
în fiecare joi şi vineri,
Seri româneşti
cu muzică populară
Printre invitaţi: Aurel Şeran
Gabi Gheorghe
Dana Hanc
Informaţii şi rezervări la
tel. 210.944, 0788.340.772

Pag. 3

Premiile de fidelitate „Adevărul" pe luna februarie au fost înmânate abonaţilor norocoşi

De două ori... câştigători

Fotografie realizată de M. Canciu

ASIROM RCA este şansa ta!
Încheind asigurarea RCA la ASIROM
până la 1 MARTIE 2004, pentru întregul an
Veţi participa la extragerea computerizată a următoarelor premii:
●) Premiul I - 46 autoturisme Matiz Daewoo
●) Premiul II - 93 sejururi de câte CINCI ZILE fiecare în GRECIA
Încheind asigurarea RCA la ASIROM până în 15 MARTIE 2004 pentru întregul an sau doar pentru primul semestru, veţi participa la extragerea premiilor speciale - obiecte electro-casnice (televizoare, aspiratoare, filtre de cafea şi călcătoare) care are loc la sediul sucursalei în fiecare zi de marţi pentru cei care au încheiat asigurarea în săptămâna care a trecut.
(3928129)

MOBILA johanna srl
Arad
Promoţie 2004
Bucătării moderne
începând de la
5.000.000 lei + T.V.A.
Vizitaţi-ne expoziţia!
Str. Poetului nr. 52
0257-272.522 0722.301.805
(4127347)

STIHL®
Pentru orice motofierăstrău cumpărat în februarie primiţi:
1 lanţ
1 litru ulei
(c.p.69/2004)
SC FOX IMPEX SRL
ARAD, CALEA TIMIŞORII NR. 11
TEL/FAX 278474

JACKSON
Hotel Restaurant
din Varna Nădlac
Organizează nunţi
botezuri
mese festive
La numai 12 Euro
Informaţii tel. 206.227
(C.698/2003)

Noul Golf. Originalul.
Autoclub - CENTRUL VOLKSWAGEN TIMIŞOARA
Calea Lugojului - bifurcaţie aeroport
Tel: 0256-287316, 287354, 289892
(3928474)

MOBILĂ
CANAPELE COLTARE FOTOLII SCAUNE
MOBILIER TAPIŢAT
ÎNTR-O GAMĂ DE SUTE DE MODELE SI CULORI
PIAŢA SPITALULUI BL.NR. 5
TEL: 0257-338.606

Meditația zilei

„Când dreptatea piere, nu mai este nimic care să poată da preț oamenilor." (Kant)

Calendar

Astăzi, Soarele răsare la ora 7 și 08 minute și apune la ora 17 și 52 de minute. Au trecut 50 de zile din acest an. Au mai rămas 316 zile până în 2005.

Praznicul zilei: Biserica ortodoxă: Sfinții Leon, ep. Cataniei și Agaton, ep. Romei; Cuv. Visarion (dezlegarea la brânză, lapte și ouă); **Biserica greco-catolică**: Leon și Agaton; Visarion; **Biserica romano-catolică**: Elefterie.

A venit barza!

La Arad: Goia Robert-Ștefan, Zaharie Andrei-Lucian, Oprițescu Florin-Denis, Zsori Denisa-Vanessa, Sabău Răzvan-Andrei, Oprea Emanuela.

Actualitatea culturală

Azi, 20 februarie, ora 18, Teatrul de Stat Arad prezintă la Sala Studio piesa **Apropo, ați chemat pompierii?**, iar duminică, 22 februarie, ora 18, piesa piesa pentru copii **„Zâna alună cea bună"** de Dorel Sibii.

CINEMATOGRAFE

DACIA (tel. 255.576): Ultimul samurai (SUA) 11; 14,00; 17; 18
MUREȘUL (tel. 280.532): Terminator 3 Supermația roboților (SUA) 10; 12; 14; 16; 18
ARTA (tel. 280.526): Dragoste la a doua vedere (Franța) 16; 18; 20
SALA MICĂ: Cursă pentru nătărăi (Franța) 15,30; 18,30
INEU (19-22 febr.): Băieți răi (SUA) 15; 17

CINEMATECA

Casa de Cultură a municipiului anunță publicul că duminică, 22 februarie, ora 19,00 la clubul Frontiera, str. Unirii, în cadrul cinematecii „Mihai Popovici", va rula filmul THE BLAIR WITCH PROJECT, în regia artistică a lui Quentin Tarantino, cu Robert de Niro și Samuel Jackson în rolurile principale.

„Adevărul" vă ascultă

La telefonul dimineții, 280944, între orele 9,00-12,00

● **Simina Filimon**, Bl. B1-3, Calea Aurel Vlaicu: **„Dintre blocurile din zonă, al nostru este singurul care nu are o parcare proprie. De anul trecut am despus o solicitare în acest scop la Primărie, dar nu am primit nici un răspuns. Dacă parcăm pe trotuare, vine poliția și ne ridică mașinile. Chiar dacă ne facem abonamente la Parktronic, situația nu e avantajoasă din cauza numărului mare de mașini din bloc. Cui i-ar conveni să-și parcheze mașina - cu plată - la 200-300 m distanță de locuință? După cum vă spuneam, am solicitat Primăriei doar dreptul de a amenaja spațiul cu pricina, așa cum au făcut vecinii noștri. Bineînțeles că toate cheltuielile erau suportate de către noi."**

Se pare că solicitarea dvs. a fost dată uitării pentru că funcționarii Primăriei nu știu nimic despre existența acesteia. **„Chiar nu știu ce s-a întâmplat cu acest caz. Ar trebui ca solicitanții să se prezinte din nou la camera 5 cu numărul de înregistrare al actului", preciza dl. Daniel Prutean, consilier în cadrul Primăriei."**

Glumă proastă!

În numărul din 5 februarie a. c. al ziarului nostru, la rubrica „Adevărul vă ascultă" a fost publicată nemulțumirea unei doamne pe numele I. Mezei, referitoare la existența în zonă a unui câine dezlegat care pune în pericol siguranța trecătorilor. Lucrurile stau de fapt cu totul altfel. D-na Mezei a venit ieri la redacție spunând că cineva i-a folosit numele pentru a face o astfel de sesizare. **„Eu nu mă ocup de așa ceva. Sunt și bolnavă și de o lună nici măcar nu am ieșit din casă. Zilele trecute au venit proprietarii câinelui, spunând că îmi dau foc la casă. Cine oare nu a avut loc de mine și a folosit tocmai numele meu?!"** - se întreabă, pe bună dreptate, d-na Ida Mezei.

Redactor de serviciu
M. Popescu

La telefonul după-amiezii, între orele15-18

Maria Kovacs din Zimandul Nou, este profund nemulțumită de condițiile pe care le întâlnește în autobuzul cu care face zilnic naveta spre Arad.„Ar trebui casat! Condițiile sunt absolut mizerabile, e mereu fum și murdărie. Am reclamat de mai multe ori, dar tot degeaba. se poate ca în mileniul trei să călătorim în asemenea hal?"-întreabă dânsa.

Redactor de serviciu, A.H.

Rețeta zilei

Prăjitură cu brânză și cacao

Compoziția: se freacă 3 ouă cu 10 linguri de zahăr și se adaugă, treptat, 10 linguri de ulei și un praf de sare. Când a fost încorporat tot uleiul, se adaugă pe rând 10 linguri de lapte, 1/2 pachet de praf de copt, 10 linguri de făină, 1 lingură de cacao și 1 plic de zahăr vanilat. Pentru **crema**: se freacă bine 750 g brânză de vaci cu 3 ouă, 3 linguri rase de făină, 2 linguri de griș, 1/4 plic praf de copt, 4 linguri zahăr și 1 plic zahăr vanilat.

Se unge o tavă cu margarină, se tapetează cu făină, se toarnă 1/2 din compoziție peste care se pune crema, apoi se întinde restul de compoziție. Se dă tava la cuptor, la foc potrivit.

Meteo

Vremea va fi predominant frumoasă. Cerul va fi variabil. Izolat, se va produce polei în cursul dimineții. Vântul va sufla în general slab. În zonele de câmpie vor fi condiții de ceață.

Temp. max.: 4 la 7°C.
Temp. min.: -4 la -1°C.

Comenzi taxi

- **ALFA PLUS** 949; 349.349
- **DELMAR** 229220
- **TAXI ALFA** 22.88.88; 25.25.26; 0723-200.301; 0745-50.60.70
- **TAXI ARAD** 244.244; 274.444; 0722-755.440
- **DIESEL STAR** 212.222; 0722-361.011; 0745-645.645
- **EUROPA** 275.555; 0723-677.555; 0744-828.163
- **FAVORIT** 280.000; 281.111; 0740-083.333; 0742-409.992
- **VALI DIESEL** 280.705; 280.100
- **MIRCO MILI** 230.530; 230.730; 0740-152.828; 0723-062.366

CUR$UL VALUTAR

VALORI ÎNREGISTRATE IERI, 19 FEBRUARIE 2004

Denumirea valutei	BNR	BCR		BRD		Banca Transilvania		Banca Românească		Banca Romexterra		Alpha Bank	
		C	V	C	V	C	V	C	V	C	V	C	V
Euro	40469	40300	40800	40210	40710	40200	40800	40300	40850	40180	40880	40250	40650
Dolar S.U.A.	31839	31350	31850	31570	32100	31200	31800	31465	32142	31250	32050	31400	32100
Forint	154	145	161	148	158	150	156	-	-	147	157	-	-

Utilitare

PRIMĂRIA MUNICIPIULUI
Program de relații cu publicul (camera 5) luni-miercuri-vineri între orele 8-12; marți-joi între orele 8-12; 15-17 - tel. 284.744, tel. centrală 281.850.

PIEȚE, TÂRGURI
Astăzi este zi de piață la Ineu, Lipova, Covăsânț, Mișca, Moneasa, Șepreuș, Șimand, Vladimirescu, Șeitin. Tot astăzi se organizează târguri săptămânale la Ineu, Șepreuș, Șimand.

FARMACII DE SERVICIU
Farmacia **REMEDIUM** Arad, B-dul Revoluției nr. 52-54. Program luni-vineri: 7,30-20,00, sâmbătă 8,00-14,00. Telefon 233.195. Eliberăm rețete compensate și gratuite.
Farmacia **„ALEXANDRA"**, str. Tribunul Dobra, nr. 24 (stația tramvai Boul Roșu), tel. 282.062. Program luni-vineri: 7-22; sâmbăta: 8-18; duminica: 9-15. Eliberează medicamente compensate și gratuite
Farmacia **„OMNIAFARM"**, Calea Aurel Vlaicu, Bl. Z28, cu program zilnic de la orele 8,00-22,00. Telefon 271.724. Eliberează rețete gratuite și compensate

URGENȚE STOMATOLOGICE
Asigură Cabinetul din str. Crișan (în spate la Gionelli).
În zilele de sâmbătă și duminică, urgențe stomatologice asigură și cabinetul din B-dul Revoluției nr. 62, ap. 17, între orele 9,00-19,00. Telefon: 256.665.
Cabinetul Stomatologic din Calea Victoriei nr. 7A asigură zilnic urgențe, inclusiv sâmbăta, între orele 10-15. Telefon 0745.565.622.
Cabinetul stomatologic din B-dul Revoluției nr. 95, etajul I, asigură urgențe, zilnic între orele 8-14, telefon 282.184.
Cabinetul Stomatologic din str. Crișan nr. 6 (vizavi) de Complexul Stomatologic) asigură urgențe stomatologice. Luni-Joi: 13,30-19,00; Vineri: 9,00-15,00. Tel. 338.101
Cabinetul Stomatologic din str. Românului nr. 4 (lângă antichitățile de pe colț cu Mețianu) asigură zilnic urgențe stomatologice între orele 9-13; 15-20. Telefon 0744/752.020; 0723/013.704.

UROLOGIE
Cabinet urologie (în clădirea Policlinicii Municipale). Program zilnic, inclusiv sâmbăta, între orele 9-12, telefon 213036.

DISPENSAR VETERINAR
Dispensarul veterinar din Aradul Nou efectuează zilnic, orele 8-16 (sâmbăta 8-12 și duminica) examen trichineloscopic, vaccinări antirabice și sterilizări câini-pisici, însămânțări artificiale. Telefon 287.298.
Dispensar veterinar din Curtici: examen trichineloscopic, vaccinări, tratamente, consultații, la toate speciile de animale. Telefon 464.145

ÎNTRERUPERI CURENT ELECTRIC
Vineri, 20 februarie, orele 8-15: Faleza Sud Bl 62, 63, 67

CITIRE APOMETRE
Vineri, 20 februarie: Bl. B, C, P, Z, Calea A. Vlaicu, Bl. Rodnei, Baladei, Streiului, N. Oncu, V. Moga, Grâului, Crasna, Doinei, Turturicii, Porumbiței, Dunării, Calea A. Vlaicu, Hațeg, Slănic, Orăștie, Griviței cu soț, Mărului, Zorilor, Gh. Doja fără soț, Cpt. Ignat, Sibiului, Barbu Lăutaru, Gh.Barițiu, L. Szantai, Revoluției cu soț, George Coșbuc, Revoluției fără soț, I. C. Brătianu, Blajului

ADMINISTRAȚIA FINANȚELOR PUBLICE
Administrația Finanțelor Publice a municipiului Arad: Asistență contribuabili (impozitul pe venitul global) - telefon 280.633, 280.733, int. 198 (persoane fizice) și 125 (persoane juridice) între orele 8,00-12,00. Informații mai pot fi obținute la adresa de web: www.finantearad.ro

ÎNREGISTRĂRI ÎN CAZ DE DECES
Biroul de Stare Civilă - decese face înregistrări după următorul program: sâmbătă și duminică, între orele 9,00-11,00. Tel. 281.850.

TELEFOANE DE URGENȚĂ
POMPIERI 981; 251.212
AMBULANȚĂ ARAD - 961 sau **251.313**
POLIȚIE: 955
Numărul de centrală telefonică al I. J. P. (Inspectoratul Județean de Poliție) Arad: 207.100.
S. C. DISTRIGAZ-NORD S. A. TÂRGU MUREȘ
Sucursala de Distribuție a Gazelor Naturale Arad, Dispeceratul permanent - telefon 218.928; 256.928
DERANJAMENTE CURENT ELECTRIC
Tel. 235.991
S. C. SALUBRITATE S. A. ARAD
Dispecerat între orele 7,00-19,00. La telefonul: 280.873.
PROTECȚIA CONSUMATORULUI
B-dul Revoluției, nr. 50. Telefon: 257.049
DIRECȚIA DE SĂNĂTATE PUBLICĂ - servicul de permanență: 254.438
GARDA FINANCIARĂ: B-dul Revoluției nr. 79, telefon: 280.971
INSPECTORATUL TERITORIAL DE MUNCĂ ARAD
Str. Episcopiei nr. 11-13, tel.: 211.762, 211.862, 257.251
AGENȚIA JUDEȚEANĂ PENTRU OCUPAREA FORȚEI DE MUNCĂ
Str. Gheorghe Lazăr nr. 20, tel: 281995, 211791.
POLIȚIA DE FRONTIERĂ: tel.: 959

ADEVĂRUL
Cotidian independent Arad
Editor: S.C. ADEVĂRUL Arad S.R.L.
COD FISCAL R 1681938 ● COD SICOMEX 19.604 ● CERTIFICAT J 02/1886 / 31 X 1991 ● COD SIRUES 020956601 ● ISSN 1220 - 7489

Redacția și administrația: 310130 Arad, Bd. Revoluției nr. 81. Telefoane: SECRETARIAT - 281802, fax 280655, 280625; ADMINISTRAȚIE - CONTABILITATE - 281797; MICA PUBLICITATE - 210775; MAREA PUBLICITATE - 280904; CLUBUL PRESEI - 280989.

Consiliul de administrație: președinte - **MIRCEA DORGOȘAN**, telefon 281802, 280625; **vicepreședinte - MIRCEA CONTRAȘ**, telefon 280854; **membri: LIZICA MIHUȚ**, telefon 280070, **ȘTEFAN TABUIA**, telefon 280854, **MIRCEA ȚÎȘCĂ**, telefon 280904.

Colegiul de redacție: ȘTEFAN TABUIA (redactor-șef), telefon **280854**; MARCEL CANCIU (șef secție foto), telefon **281701**; ALEXANDRU CHEBELEU (șef secție sport), telefon **281701**; GABRIELA GROZA (secretar general de redacție), telefon **280854**; VASILE FILIP (șef secție cultură-învățământ-tineret), telefon **280003**; IOAN IERCAN (șef secție politică), telefon **280943**; TRISTAN MIHUȚA (șef secție probleme sociale - investigații), telefon **281855**; DORU SAVA (șef secție economic), telefon **281738**; NICOLAE OPREAN (șef secție actualități), telefon **280003**; MIRCEA ȚÎȘCĂ (șef secție publicitate și difuzarea presei), telefon **280904**; MIRCEA CONTRAȘ (vicepreședinte al consiliului de administrație), telefon **280854**; MIRCEA DORGOȘAN (președinte al Consiliului de administrație), telefon **281802, 280625.**

Tiparul executat la S.C. MEDIAGRAF S.A. ARAD, str. Feleacului F.N., telefon 250902, fax 250920

Adresa Internet http://adevarul.arad.ro

Horoscop

Vineri, 20 februarie 2004

Berbec (21.03-20.04). Aveți o energie debordantă, care acoperă o arie vastă de preocupări.

Taur (21.04-20.05). Aveți parte de surprize plăcute, fiți pregătiți!

Gemenii (21.05-20.06). Proiectați o călătorie și finalizați proiecte aflate în așteptare.

Rac (21.06.-22.07). Apare ocazia de a învăța ceva nou. Orice veți întreprinde acum va progresa ușor.

Leu (23.07-22.08). Vă luptați pentru un nou statut, un post superior sau o altă slujbă.

Fecioara (23.08-22.09). Astăzi aveți toate șansele de reușită dacă nu gândiți cu rigiditate.

Balanța (23.09-22.10). O colaborare posibil să aibă de suferit, dacă nu vă veți organiza temeinic.

Scorpion (23.10-21.11). Partenerul nu vibrează pe aceeași lungime de undă. Cineva din trecutul dvs. poate reapărea, surprinzându-vă în plus.

Săgetător (22.11-21.12). Sunteți marcat de o doză de indecizie. Viața dvs. particulară poate avea de suferit.

Capricorn (22.12-19.01). Comunicarea este astăzi foarte importantă.

Vărsător (20.01-20.02). Șansa este de partea dvs. dacă vă ponderați puțin excesele romantice.

Peștii (21.02-20.03). Tendința de superficialitate este majoră. Urmăriți lucrurile și în profunzime.

S.C. „Adevărul" SRL nu-și asumă responsabilitatea pentru conținutul articolelor publicate, aceasta revenind în exclusivitate autorilor.

Societate Comercială
ANGAJEAZĂ PERSONAL
CASĂ AMANET
str. P-ța GĂRII, bl. G, sc. B, ap. PARTER
(vis - a - vis de magazinul CHIC 3)
INTERVIU ÎN DATA DE 26.02.2004 ORA 13.00
relații la telefon: 0233.231451, 0722.324167

A.T.I.P.O. 1 TRANSPORT INTERNAȚIONAL DE PERSOANE
Călătoriți prin noi în Europa! AUSTRIA-ITALIA-SPANIA-PORTUGALIA-GERMANIA-BELGIA-OLANDA-FRANȚA
REZERVĂRI ȘI INFORMAȚII:
TEL.: 254.745, 281.028, 0788.43.68.48
Ofertă specială
SPANIA 110 EURO
REPREZENTANȚA LUCKY TOUR - SAIZ TOUR
societate Spaniolă - Română
REPREZENTANȚA PLETL, PRIAMUS, ADRIANA TRANSILVANIA TRANSPORT
societăți Germano - Române
GERMANIA 50 EURO
BELGIA, OLANDA 130 EURO
ITALIA 95 EURO
REPREZENTANȚA ERIKA INVEST SAMEX, ADRIANA, FIL
societăți Germano - Române

Premiile de fidelitate „Adevărul" pe luna februarie au fost înmânate abonaților norocoși

De două ori... câștigători

Pentru a-și asigura primirea zi de zi a ziarului preferat, marea majoritate a cititorilor au optat pentru abonament. O soluție avantajoasă, care oferă un dublu câștig: în primul rând că primesc zi de zi „Adevărul" la un preț deosebit de avantajos, realizând, lunar, o economie de aproape 70.000 de lei iar apoi pentru că, participând la concursul premiilor de fidelitate, pot câștiga, prin tragere la sorți, câte zece premii a 1.000.000 de lei fiecare. Încercând să fructifice această șansă, lună de lună mii de abonați participă la concurs, în februarie doar trimițând talonul de participare peste 5.100 de cititori. Luni a avut loc desemnarea celor zece abonați norocoși, invitat principal al tragerii la sorți fiind domnul **PETRU BALAȘ, președintele Tribunalului județean Arad.**

Ieri, câștigătorii **(Bogdan Ioan - Vladimirescu, Lazar Gheorghe - Chișineu-Criș, Pavel Muntean - Tauț, Szomoru Maria - Pecica, Pristoleanu Iulian - Arad, Don Vioara - Arad, Barbura Livius - Arad, Barabaș Ana - Zădăreni, Terpe S. Petru - Bârsa, Dănulețiu Maria-Lucica - Buhani)** au fost invitați la sediul redacției unde, într-un cadru festiv, le-au fost oferite plicurile cu câte 1.000.000 lei. Apoi, în cadrul unei discuții sincere, deschise, abonații ne-au împărtășit opiniile și aprecierile lor în legătură cu structura și conținutul ziarului, oferindune sugestii interesante menite să crească gradul de interes și să apropie „Adevărul" tot mai mult de nevoile de informare și preferințele cititorilor săi.

M. Contraș
Foto: M. Canciu

Cronica măruntă

● Mai multe sesizări au sosit pe adresa redacției noastre privitoare la comercianții stradali din zona U.T.A.. După o zi de muncă, aceștia lasă o mizerie infernală în urma lor. Pungi, ambalaje de la produsele pe care le vînd, chiar și fructe sau legume stricate. Organele abilitate ar trebui să ia măsuri în această privință...

● Am scris în nenumărate rânduri în ziarul nostru despre comercianții de țigări netimbrate care „murdăresc" aspectul Pieței Fortuna. Într-adevăr, în urma materialelor publicate, cei în drept au mai luat măsuri, dar nu îndeajuns. „Traficanții" au revenit la locurile lor de parcă nici n-ar fi fost sancționați. Chiar nu pot fi luate măsuri mai drastice în acest sens?...

● Majoritatea hainelor comercializate în magazine la reducere în această perioadă sunt de cea mai proastă calitate: descusute, pătate și unele dintre ele chiar rupte. Deși la prețuri mici, greu găsești ceva care poate fi purtat. De fapt, parcă nu e nici legal să se comercializeze astfel de produse! Organele abilitate ar trebui să treacă la fapte...

● **Ioan Văcaru**, de 29 de ani, din Licurici, Gorj, este cercetat de polițiști în stare de libertate fiindcă a urcat la volan fără să aibă permis de conducere. În plus, Văcaru s-a dat, în timpul cercetărilor, drept altcineva.

● **Ioan Adrian Spinare**, de 21 de ani, din Arad, este și el cercetat de polițiști în stare de libertate, tot pentru curajul de a conduce fără permis. La ora actuală dă cu subsemnatul.

La Universitatea „Aurel Vlaicu"

Masterat la „Fiscalitate, buget și trezorerie"

Cursanții masterului **„Fiscalitate, buget și trezorerie"** precum și solicitanții cursului E.C.D.L. (Permisul European de Conducere a Computerului), sunt invitați pe data de 21.02.2004 (sâmbătă), orele 10,00, la Facultatea de Științe Economice din Arad, B-dul Revoluției 77, etaj 1, sala A 11.

ARĂDENII UN NOU MAGAZIN DE CARNE ȘI PRODUSE DIN CARNE
PRODUSE ROMÂNEȘTI - CALITATE GERMANĂ - PREȚURI PENTRU ROMÂNI
FIRMA „LAZAR" COMERCIALIZEAZĂ EN GROS ȘI EN DETAIL
PRODUSE DIN CARNE DE PORC ȘI VITĂ

NUMAI LA FIRMA „LAZAR"
SĂPTĂMÂNA ACEASTA
PREȚURI PROMOȚIONALE LA:
Salam de vară 87.000 lei/kg
Șuncă presată 99.500 lei/kg
ARAD, Calea 6 Vânători nr. 1-3, tel. 253.551; fax: 253.377, mobil: 0745.027.582
LA CIRCA 100 METRI DE LA AUTOGARĂ
(C.776/2003)

A sosit poarta Euro-GSM în Arad
Dacă ai văzut această poartă înseamnă că au scăzut preturile!
In "Saptamana Indragostitilor" poarta Euro-GSM iti aduce preturi mai scazute.la telefoane mobile* si oferte "special pentru perechi".
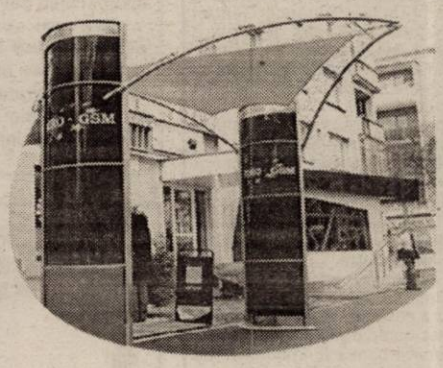
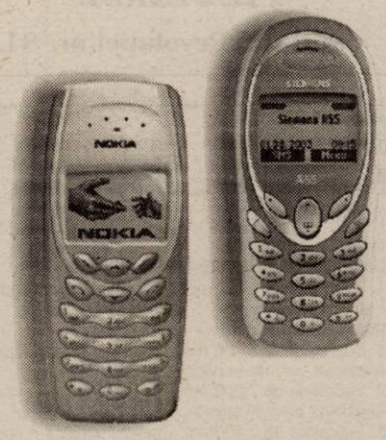
*Orice abonament alegi pana la 29 februarie primesti lunar pe viata 10 minute de convorbiri nationale iar orice optiune alegi, in primele 2 luni nu o platesti. In plus ai si 100 de mesaje scrise nationale pe luna, in primele 2 luni de abonament si telefoane la preturi speciale:
Sagem my X-1 - 16 usd
Alcatel OT320 - 18 usd
Siemens A55 - 32 usd
Nokia 3410 - 49 usd
Sagem MIX-5m - 64 usd
Samsung C100 - 99 usd
Siemens C60 - 105 usd
Pentru a beneficia de oferta promotionala, optiunea aleasa initial trebuie mentinuta activa in primele 2 luni de abonament.
Nokia 3410 - 49$, Siemens A55 - 32$
Preturile nu includ TVA.
Telefoane in limita stocului."
*exceptie fac telefoanele din oferta Orange
orange™
EURO - GSM partener Orange
www.magazineurogsm.ro
(c.44/2004)

Tipografia Mediagraf vinde la preț de producător hârtie pentru ambalaj
(simplă sau personalizată) la diferite dimensiuni, pentru persoane fizice și juridice.
De asemenea execută, la comandă, o gamă largă de imprimate și alte tipărituri.
Informații și comenzi la tel. 250.902 sau direct la sediul Tipografiei Mediagraf, str. Feleacului FN (lângă complexul Jackson), zilnic între orele 8-15.

Se menține carantina

În pofida faptului că numărul cazurilor de afecțiuni respiratorii s-a redus simțitor în ultima perioadă, Direcția de Sănătate Publică Arad a dispus menținerea stării de carantină în spitalele arădene. Directorul executiv adjunct al DSP Arad, dr. Gabriela Târle, declară: „Virozele respiratorii se mențin la un nivel ușor peste maximul așteptat. Din fericire, complicațiile acestora, pneumoniile și bronhopneumoniile, sunt mai puține față de nivelul maxim așteptat. În ceea ce privește numărul cazurilor de gripă, acesta înregistrează valori foarte reduse."

M. Popescu

Invitație

Astăzi, la orele 12, Consiliul Județean Arad găzduiește în sala 33, o întâlnire publică cu conf. dr. Corneliu Zanea și prof. dr. Orașelul Lucian - președintele Mișcării Europene a Drepturilor Omului în cadrul U.E.

linii internationale de autocar spre:
Germania, Franta, Austria, Italia, Spania, Portugalia, Suedia, Belgia, Olanda, Anglia, Ungaria, Serbia, Elvetia
Din 1 Martie REZERVĂRI ON-LINE www.atlassib.ro/atlas

LUMEA SE MIȘCĂ CU ATLASSIB
INFORMATII, la tel.08010100100 sau la 0257/252727 0257/251871, 0257/270562, 0257/256595
(c.03/2004)

Primarul Dorel Popa se va întâlni cu comercianții de pe ștrand

Acțiunile comercianților de pe ștrand nu puteau să rămână fără un ecou în rândul administrației locale arădene, care s-a sensibilizat cu privire la acest subiect. Contactat miercuri, primarul Dorel Popa ne-a declarat că, deocamdată, nu a primit nici un memoriu de la agenții economici de pe ștrand, dar că așteaptă acea scrisoare. După cum se știe, agenții au depus, marți după-amiază, un memoriu la Primărie, pentru a solicita sprijinul acestei instituții în încercarea de a intra în proprietatea spațiilor de pe ștrand și a concesiona terenul necesar bunei desfășurări a activității. Memoriul a ajuns, mai mult ca sigur, ieri, pe masa primarului, iar dacă nu, edilii șefi s-au edificat, cu siguranță, asupra conținutului solicitării citind ziarul nostru de miercuri.

„O să mă întâlnesc vineri (n.r. astăzi) cu ei, probabil că pe ștrand, nu s-a stabilit încă", ne-a declarat el.

Probabil că, în urma acestei întâlniri, va fi rezolvată situația, mai ales că, din câte s-a văzut, discuțiile contradictorii se referă la formă și nu la fondul problemei, în sensul că, agenții economici vor să cumpere, iar Gospodărirea Comunală vrea să vândă, doar că la mijloc e un act adițional care nu prea are legătură cu subiectul și o evaluare. În întâlnirea de vineri, agenții au ocazia să discute și problema concesionării terenului, mai ales că primarul Dorel Popa este reprezentantul CLM, adică al proprietarului, și este cel mai în măsură să ia o decizie în această chestiune.

Cosmin Mihuța

Vin alegerile sau Care pe care!

(Urmare din pagina 1)

Evident, totul este doar o închipuire, ba mai mult, nu o dată atât eu, cât și „Adevărul" am scris la modul laudativ despre Ovidiu Marian sau Cristian Moisescu, care - rămân la părerea amintită - în ciuda calităților pe care le au și a unei anumite prize de care se bucură au șansa a doua în confruntarea cu cei trei. M-aș bucura să fie altfel, dar lucrul acesta depinde de o mulțime de alți factori.

Cât privește cealaltă „acuzație", ***cea privind publicarea sondajului de opinie*** ea este la fel de gratuită, sondajul fiind realizat de către o instituție de profil atestată și recunoscută. Că rezultatele sondajului pot fi interpretate sau negate acesta este dreptul oricui, noi nefăcând altceva decât să le reproducem și să le interpretăm în lumina concluziilor Biroului de Cercetări Sociale, cel care a executat respectivul sondaj de opinie. Am mai adăuga faptul că ***ziarul „Adevărul" a publicat - fără rezerve*** - și alte sondaje de opinie așa că nu vedem de unde și de ce învinuirea că acest sondaj ar fi fost „preferențial"?! și „preferatul" nostru?! Pentru ce? Pentru că pe primul loc a ieșit Dorel Popa și pe doi Gheorghe Falcă și pentru că Gavril Popescu a trecut pe locul trei? Fără a jigni pe nimeni trebuie să spunem că ***pentru „Adevărul" este indiferent cine va ieși primar, alegerea aparținând exclusiv arădenilor,*** singura noastră preocupare fiind aceea ca cel ales să-și țină promisiunile și să nu calce strâmb, să facă ceva pentru Arad și pentru arădeni. Altfel spus, să lase ceva în urma sa, nu numai vorbe așa cum au lăsat mai toți cei care s-au perindat prin „biroul oval" de la Primărie.

Pentru ce am ținut să facem aceste precizări? Pentru că de la o vreme când un politician, când altul - ca să nu mai vorbim și despre „binevoitorii" de la telefon - încearcă să facă presiuni asupra noastră. Nu direct, firește, ci aluziv, în genul chestiunii cu ultimul sondaj de opinie sau cu pretinsa „lipsă de critică" la adresa primarului Dorel Popa, ca să dăm un alt exemplu. O prostie, fie-ne iertată expresia, pentru că ***dacă primarul Dorel Popa nu a beneficiat de „atențiile" ziarului nostru atunci nimeni nu a beneficiat!*** Doar este primarul municipiului, și, zicem noi, el a meritat criticile și observațiile primite, „Adevărul" neavând nimic de împărțit cu primarul Dorel Popa. Dar ***tot în spiritul adevărului*** trebuie să subliniem - chit că lucrul acesta place sau nu place multora - că același primar Dorel Popa a făcut și lucruri bune, că a lăsat și lasă ceva în urma sa.

Am mai spus-o: Nu am nici o tangență cu partidele politice și ***mă interesează prea puțin părerea lor sau a liderilor lor*** atâta vreme cât aceasta nu încearcă să măsluiască realitatea, cât ea nu contravine realității și cât ea nu se contrapune intereselor Aradului și ale arădenilor. În rest fiecare politician să facă ce vrea și cât îl duce mintea.

Comunicat de presă

Universitatea „Aurel Vlaicu" se află în topul participanților unui concurs organizat de Microsoft. Concursul „Imagine Cup" este organizat de Microsoft în întreaga lume și este destinat studenților, având rolul de a inspira și evidenția excelența în inovația tehnică. Competiția se află la a doua ediție globală și la prima desfășurare și în România. Câteva colective de studenți de la Universitatea „Aurel Vlaicu" din Arad, îndrumați de cadre didactice de la Specializarea Automatică și Informatică Industrială din cadrul Facultății de Inginerie au trimis proiecte care au fost apreciate, fiind selectate pentru a participa la fazele ulterioare ale competiției. Prin calitatea proiectelor transmise la secțiunea Inginerie software, studenții arădeni au situat Universitatea „Aurel Vlaicu" în fruntea universităților românești în această competiție. Mai mult, ei au primit de la Microsoft unul din cele patru Tablet PC existente în România, trimis inițial la Timișoara, plus echipament informatic și de comunicații din partea CONNEX, pentru a-și definitiva proiectele cu care concurează la „Image Cup". Fazele următoare ale competiției la inginerie software vor avea loc la 23 februarie, când din toate proiectele trimise din țară vor fi selectate șapte grupe de studenți care vor concura în 4-5 martie la București, în finala națională. Finala europeană va avea loc la Cambridge, în jumătatea a doua a lunii martie, iar finala mare se va desfășura în iunie, la Sao Paolo. În afara proiectelor de la secțiunea Inginerie software, alte trei proiecte ale studenților Universității „Aurel Vlaicu" concurează la secțiunile Renderizare (grafică pe calculator) și Film scurt metraj.

Rector,
Prof. univ. dr.
Lizica Mihuț

Un tramvai a lovit o femeie

Miercuri seara, o femeie de 50 de ani a fost lovită, în plin, de un tramvai. Accidentul s-a petrecut pe B-dul Revoluției, în timp ce **Aurelia Druță Bodean** s-a angajat în traversarea străzii prin loc nepermis și fără să se asigure. Tramvaiul, condus regulamentar de **Teodor Bodean**, de 44 de ani, nu a putut fi frânat în timp util, încât să se poată evita impactul. Din fericire, femeia nu a fost accidentată grav.

E. Pantea

Zece ani de succese pentru Banca de Credit și Dezvoltare Romexterra

Depozit aniversar "Romexterra 10"

Banca de Credit și Dezvoltare Romexterra, aniversează în luna martie împlinirea a zece ani de activitate. Cu această ocazie Banca de Credit și Dezvoltare Romexterra lansează pe piață un nou produs bancar - **Depozitul Aniversar "Romexterra 10 ani".** Perioada de constituire a acestui depozit adresat tuturor clienților persoane fizice și juridice este cuprinsă între 10 februarie și 10 aprilie, iar termenul pe care se poate constitui este de un an. Dobânda plătită este de 18% pe an pentru conturile în lei, 3,7% pe an pentru conturile în dolari și 4% pentru conturile în euro.

Premiile și distincțiile primite de Banca de Credit și Dezvoltare Romexterra în ultimii ani, vin să confirme seriozitatea, puterea și activitatea intensă depusă de către această instituție de marcă a sistemului bancar românesc. Printre acestea se numără **Premiul pentru cea mai bună bancă din România la rentabilitatea activelor bancare** pe care Banca de Credit și Dezvoltare Romexterra S.A Târgu Mureș l-a primit din partea prestigioasei reviste britanice "Finance Central Europe", la finele anului 2003, această distincție fiindu-i acordată a treia oară consecutiv. În topul alcătuit de revista financiară londoneză, Banca de Credit și Dezvoltare Romexterra S.A. se află pe locul întâi ca urmare a performanțelor obținute la rata profitului din active și datorită succeselor realizate de bancă în anii trecuți.

De la intrarea pe piața financiar-bancară românească, oferta Băncii de Credit și Dezvoltare Romexterra a fost diversificată, și totodată adaptată continuu noilor cerințe ale pieței. Banca oferă tuturor clienților atât credite pentru corporații, credite pentru întreprinderi mici și mijlocii cât și credite pentru populație. De asemenea, Banca de Credit și Dezvoltare Romexterra primește depozite în lei și valută, la termen sau la vedere, efectuează operațiuni de plăți, este prezentă pe piața cardurilor și a instrumentelor financiare derivate.

Este important de precizat și faptul că printre performanțele realizate de bancă în cei zece ani de activitate se numără și frecventele majorări de capital, șirul acestora urmând a continua și în acest an.

Creșterile constante ale profitului net comparativ cu anii precedenți, extinderea gamei de produse și servicii bancare, îmbunătățirea calitativă a celor existente și modernizarea sistemului informatic care să asigure suportul pentru oferirea de servicii rapide on-line, în condiții de siguranță și securitate maxime, se numără printre rezultatele de succes ale Băncii de Credit și Dezvoltare Romexterra. Alte planuri îndeplinite sunt creșterea constantă a rețelei teritoriale, care la sfârșitul anului 2003 număra 31 de unități operative distribuite pe tot cuprinsul țării.

(3928432)

LICITAȚIE
CONSILIUL LOCAL AL MUNICIPIULUI ARAD

Cu sediul în municipiul Arad, B-dul Revoluției nr. 75

Organizează în data de 31.03.2004, ora 12,00, licitație publică pentru vânzarea unui apartament, situat în municipiul Arad, Calea Aurel Vlaicu, bloc X 42, sc. B, et. VIII, ap. 34, în suprafață totală utilă 74 mp, compus din 3 camere, bucătărie, baie, grup sanitar, antreu, cămară alimente, debara, sas și balcon.

Prețul de pornire la licitație - 20.341 Euro.

Apartamentul se vinde în rate eșalonate pe o perioadă de 15 ani, cu un avans minim de 10% din preț.

Caietul de sarcini și instrucțiunile pentru ofertanți poate fi studiat și cumpărat, de la sediul Serviciului Public „Administrația Patrimoniului Local", B-dul Revoluției, nr. 75, camera 15, în perioada 15.03 - 30.03.2004.

Ofertele se pot depune în perioada 15.03 - 30.03.2004, până la ora 12,00, la Serviciul Relații cu publicul cam. 5.

(3928479)

Vindem
Hârtie de împachetat
la sediul ziarului
ADEVĂRUL
din B-dul Revoluției nr. 81.

DOBÂNZILE BANCARE în vigoare la 17.02.2004

Denumirea băncii	Suma minimă (lei)		Dobânda (% pe an)											
			Persoane fizice						Persoane juridice					
	Persoane fizice	Persoane juridice	la vedere	Pe termen de (luni) 1	2	3	6	9	12	la vedere	Pe termen de (luni) 1	2	3	6	9	12
BCR	-	25.000.000	1	14	-	15	14,5	14,75	16	1	14	-	15	14,5	14,75	16
BRD	1.500.000	5.000.000	0,5	14,5	14,75	15,5	15,75	16	16,25	0,5	14,5	14,75	15,5	15,75	15,5	15,75
B. Transilvania	300.000	25.000.000	1,5	16,5	–	17	17	17,5	17,5	1,5	16,5	–	17	17	17,5	17,5
BancPost	500.000	500.000	1	14	–	14,5	14,5	15	16	1	12,5	–	13,5	14,25	15	16
San Paolo IMI Bank	500.000	10.000.000	1	14	15	16	16,5	16,5	16,5	1	14	15	16	16,5	16,5	16,5
Romexterra	1.000.000	50.000.000	1,5	14	–	16	16,5	17	17,5	1,5	14	–	16	16,5	17	17,5
B. Românească	500.000	15.000.000 (la sume peste 5000 Euro - bonificații suplimentare)	1	16,5	–	16,75	16,9	17	17	1	16,5	–	16,75	16,9	17	17
B. Carpatica	500.000	50.000.000	1	16,25	–	17	17,5	17	17	1	16,25	–	17	17,5	17	17
Alpha Bank	-	-	1	16,75	16,5	16,25	16	16	16	1	16,75	16,5	16,25	16	16	16
C. C. Aurora	1.000.000	10.000.000	1	15	–	16	18	18	19	1	15	–	16	18	18	19
C. C. Phoenix	500.000	500.000	1	16	–	16	18	–	19	1	16	–	17	18	–	19
C. C. Mureșul	300.000	2.000.000	1	14	–	16	17	–	–	1	14	–	16	17	–	–

LICITAȚIE
CONSILIUL LOCAL AL MUNICIPIULUI ARAD

Cu sediul în municipiul Arad, B-dul Revoluției nr. 75

Organizează din nou, în data de 24.03.2004, ora 11,00, licitația publică pentru vânzarea unui teren situat în municipiul Arad, Zona Industrială Vest, în suprafață de 12.500 mp pentru construire spații de depozitare și desfacere produse de larg consum.

Organizează în data de 24.03.2004, ora 11,00, licitație publică pentru vânzarea următoarelor terenuri situate în municipiul Arad, după cum urmează:

Zona Industrială Vest:

1. Suprafața de 4.800 mp. - pentru construire spații de producție în domeniul panificației;
2. Suprafața de 31.700 mp. - pentru construire spații de producție, prestări servicii și depozitare;
3. Suprafața de 4.326 mp. - pentru construire spații de producție, prestări servicii și comerț;
4. Suprafața de 7.415 mp. - pentru construire spații de producție, prestări servicii și comerț;
5. Suprafața de 4.200 mp. - pentru construire spații de depozitare și prestări servicii;

Micălaca Zona 300

1. Suprafața de 2.778 mp. - pentru construire Centru de perfecționare postuniversitară;
2. Suprafața de 2.778 mp. - pentru construire sediu administrativ și birouri;
3. Suprafața de 8.336 mp. - pentru construire sediu administrativ și birouri;
4. Suprafața de 3.271 mp. - pentru construire bază sportivă și de agrement;

Calea Timișorii nr. 126-128

1. Suprafața de 1.122 mp. - pentru construire showroom auto cu service;

Calea Bodrogului FN

1. Suprafața de 5.100 mp. - pentru construire spații de depozitare, prestări servicii, industrie nepoluantă;
2. Suprafața de 7.000 mp. - pentru construire spații de depozitare, prestări servicii, industrie nepoluantă;
3. Suprafața de 2.500 mp. - pentru construire spații comerț, birouri, prestări servicii;
4. Suprafața de 3.500 mp. - pentru construire Hotel 3*** + spații anexe;

Str. Coloniștilor FN

1. Suprafața de 11.071 mp. - amenajare pescărie și loc de recreere;

Caietele de sarcini și instrucțiunile pentru ofertanți pot fi studiate și cumpărate, de la sediul Serviciului Public „Administrația Patrimoniului Local", B-dul Revoluției, nr. 75, camera 15, în perioada 08.03 - 24.03.2004.

La licitație se pot înscrie persoane juridice române.

Ofertele se pot depune în perioada 08.03 - 24.03.2004, până la ora 10,00, la Serviciul Relații cu publicul cam.5

(3928479)

În Arad

Elba asigură lumina

Licitația organizată de Primăria municipiului pentru achiziționarea de corpuri luminoase și asigurarea-întreținerea iluminatului public are deja un câștigător. Din cele patru firme participante la licitația pentru achiziția de corpuri, oferta cea mai tentantă pentru bugetul municipiului a fost cea a Elbei Timișoara, membră a concernului Philips. Aceeași situație s-a înregistrat și în cazul celei de-a doua licitații, care viza atribuirea serviciului de întreținere a iluminatului public din municipiu. Și la acest capitol, oferta Elbei a fost indiscutabil mai bună decât a celorlalte firme ofertante. La drept vorbind, firma timișoreană s-a pregătit pentru o confruntare directă cu Luxten, societate care, deși a cumpărat caietul de sarcini, nu s-a mai prezentat cu oferta de prețuri. Astfel că, de data aceasta, fosta contestatară se află în poziția de câștigătoare. Cel puțin deocamdată, pentru că în cursul lunii viitoare urmează licitația pentru concesionarea serviciului de iluminat public, marele pot, care a generat până în prezent o serie de discuții.

Potrivit viceprimarului Emanoil Voicu, oferta aleasă este cât se poate de avantajoasă, pentru că va rezulta o economie de 1,3 miliarde de lei față de suma stabilită în bugetul local. **„Noi am prevăzut o sumă de cinci miliarde de lei atât pentru cumpărarea de corpuri de iluminat cât și pentru întreținere. Oferta Elbei ne reduce cheltuielile la suma de 3,7 miliarde de lei, astfel că rămânem cu un surplus considerabil, bani din care intenționăm extinderea zonelor programate pentru reparații și investiții. Alegerea ni se pare cât se poate de corectă, având în vedere că au fost oferte duble ca valoare față de ofertele Elbei."**

Cum o primă etapă s-a încheiat, așteptăm concesionarea întregului sistem, pentru care bătălia se anunță a fi mult mai spectaculoasă.

Sorina Ambruș

Prof. univ. dr. Petru Andea, în vizită la UVVG Arad

Comunitatea academică de la **Universitatea de Vest „Vasile Goldiș" Arad** a fost vizitată, în cursul zilei de ieri, de **prof. univ. dr. Petru Andea, secretar științific** al **Universității Politehnice Timișoara,** actualmente **deputat** în **Parlamentul României.** Domnia sa este autor a 26 de invenții brevetate, a 150 de lucrări de specialitate și a peste 50 de contracte de cercetare.

Cu această ocazie, conducerea universității arădene a hotărât ca, având în vedere realizările profesionale și sprijinul constant oferit **UVVG,** să acorde distinsului oaspete **Medalia de Aur „85 de ani de la Marea Unire"** și **Brevetul** aferent, decorații care au fost înmânate și președintelui țării, cu ocazia vizitei la Arad.

După cuvântul rostit de **prof. univ. dr. Aurel Ardelean, rectorul UVVG, prof. univ. dr. Petru Andea** a ținut o conferință pe tema sistemelor electorale moderne. Concluziile domniei sale au evidențiat cât de dificilă poate fi alegerea unui sistem optim, fiecare dintre acestea prezentând avantaje și dezavantaje.

După o scurtă pauză, cei prezenți au putut participa la o discuție liberă, vizând problema de maximă actualitate a consorțiilor universitare și a noii structuri a învățământului universitar. În legătură cu subiectele abordate cu această ocazie, **prof. univ. dr. Petru Andea** a ținut să precizeze: „Problema sistemelor electorale o văd ca un aspect interesant pentru o comunitate academică. Astăzi nu am discutat cazul concret al vreunui partid politic, nu ne-am reunit pentru a face politică, ci pentru a discuta aspectele teoretice ale sistemelor electorale. Concluzia unei astfel de dezbateri nu poate fi decât că nu există sistem perfect. Probabil că dacă ar fi existat, ar fi fost deja adoptat. În ceea ce privește problema consorțiilor universitare și a noii structuri a învățământului superior, pot spune că aceste proiecte de lege sunt un pas înainte spre integrarea europeană, însă trebuie avute neapărat în vedere tradițiile, condițiile interne ale unităților de învățământ, și, nu în ultimul rând, interesul studenților și al absolvenților."

Speranța Milancovici

România refuzată

Cozmin Gușă afirma, zilele acestea, că există două Românii - una a ziarelor, mai aproape de realitate, și una a mediei cu suport electronic (radio, televiziune) mai puțin fidelă realității. Glumind, asta îmi amintește de un banc vechi, de pe vremea epocii de aur, în care, pe scurt, era vorba că în presa scrisă secerișul s-a încheiat; doar la tv. au mai rămas de recoltat vreo 20 de procente. Revenind la un ton serios, aș spune că două Românii există peste tot. Asta a înțeles până și Bruxellesul. De ani de zile, reprezentanții noștri prezintă acolo o Românie ideală, o Românie serioasă, gata să execute întocmai tot cei i se cere, să urmeze cu sfințenie „foaia de parcurs". La București însă, rămâne România celor delăsători, a celor cu vreme, a superficialilor, ba uneori și cea a șmecherilor. Baroneasa Emma Nicholson afirmase, cu prilejul ultimei sale vizite în România, în cadrul talk-show-ului „Nașul", că problema noastră nu este atât cea a adopțiilor internaționale, cât faptul că mereu spunem una și facem alta.

Duplicitatea aceasta este periculoasă pentru că a devenit un adevărat modus vivendi. Omul politic, pe măsură ce urcă pe scara socială este tot mai duplicitar. Pe măsură ce invocă România solidară, plină de omenie se îndepărtează de cea reală, a săracilor, a neajutoraților, a ignoraților și ignoranților. La fel se întâmplă cu toate instituțiile statului, unde una se zice și adesea alta se face.

Adevărata Românie este aceea de care fugim, care ne supără, de care ne rușinăm. Este România pe care ne-o arăta Dinescu, a săracilor, a neștiutorilor, a pitoreștilor din trupa „Mambo Siria". Este, apoi, România lui Gigi Becali, cel care se ia de piept cu toată lumea, care crede că are legi proprii, mai tari decât legile comune. A unui Gigi Becali care face premieră în fotbalul românesc - nu lasă jucătorii la lotul național, că nu vrea mușchii lui -, care este chemat prin tribunale, aproape cu frecvența de care are parte Vadim, care crede că banii îi dau putere și-l fac imun la lege. Este România baronilor locali, de toate culorile politice, a corupției, ciubucului și traficului de influență. Adevărată este și România în care în maternitate se poate muri pe capete, în care (vezi cazurile de la Ploiești) nou-născuții sunt declarați morți dar trăiesc, a nu știu cărui spital de psihiatrie (din Poiana Mare?!) unde de la 1 ianuarie până ieri muriseră 21 de bolnavi, scheletici precum la Auschwitz - „Așa e iarna"! - spune directoarea spitalului, cu o seninătate imbecilă, dar de înțeles dacă avem în vedere că iarna trecută muriseră vreo 50 de bolnavi din cauza foamei, frigului și a păduchilor, deci moartea devenise ceva cotidian și banal.

Fie în plan intern, fie extern, Puterea operează cu România abstractă, cu România ideală, cu România de dorit, nicidecum cu cea incomodă, pe care refuză s-o accepte. Dar dacă a guvernanților e doar România abstractă, cea din statistici, atunci România adevărată rămâne a nimănui, ignorată și neguvernată. Nimic mai adevărat.

Tristan Mihuța

Accente

Accente

La cumpărarea unui Opel Vectra limuzină, Opel Vectra Wagon sau Opel Vectra GTS economisiți acum 1.250 euro* la prețul TTI. Opel Vectra este un maestru al confortului - spațiu generos pentru toți pasagerii, aer condiționat, radio CDR 2005 cu CD player, oglinzi reglabile electric și încălzite, închidere centralizată cu telecomandă radio, geamuri electrice față și un volum al portbagajului de 500 litri. Echipat cu elemente deosebite de siguranță: airbag-uri frontale, laterale și cortină, tetiere active și Sistemul Interactiv de Conducere (IDS) care incorporează ABS, BAS (Brake Assist System), și CBC (Cornering Brake Control), pentru frânare optimă, stabilitate în conducere, control în cazul frânării în viraje și manevrabilitate excelentă.
Atenție! Stoc limitat!

2 ani garanție

Opel Autoglobus, Calea Șagului nr. 203, Timișoara;
e-mail: opel@autoglobus2000.ro; www.opelautoglobus.ro
Vânzări: 0256 30 50 50; **Service:** 0256 30 50 53; **Piese Schimb:** 0256 30 50 75;
Tinichigerie-vopsitorie: 0256 30 50 90 (c. /2004)

Cu Orange suni mai uşor oriunde vrei, oricând vrei. Orice abonament Orange alegi până la 29 februarie primeşti lunar, pe viaţă, începând chiar cu prima lună, 10 minute de convorbiri în orice reţea.

Îţi poţi personaliza abonamentul de 4 USD sau orice abonament dacă îi adaugi opţiuni, pe care le poţi schimba lunar astfel încât să se potrivească mereu stilului tău de comunicare - în reţea sau în afara reţelei, în timpul săptămânii sau în weekend, cu toată lumea sau cu anumiţi prieteni. Orice opţiune alegi, în primele 2 luni de abonament nu o plăteşti.

În plus ai şi 100 de mesaje scrise naţionale pe lună, în primele 2 luni de abonament.

Sagem myX-1 16 USD | Alcatel OT320 18 USD | Siemens A 55 32 USD | Nokia 3410 49 USD | Sagem MIX-5m 64 USD | Nokia 3510i 95 USD | Samsung C100 99 USD | Siemens C60 105 USD

www.orange.ro

pentru a beneficia de oferta promoţională, opţiunea aleasă iniţial trebuie menţinută activă în primele 2 luni de abonament; oferta e valabilă la partenerii şi magazinele Orange din Bucureşti, Arad, Braşov, Craiova, Sibiu, şi judeţele Constanţa şi Prahova; preţurile nu includ TVA; telefoane disponibile în limita stocului

orange

(3928258)

Gheorghe Falcă ripostează:

„Lupoaica moralistă”

La conferința de presă de miercuri, PSD, prin Dorel Popa și Rodica Borza au atacat Partidul Democrat, în speță pe Gheorghe Falcă, spunând, printre altele, că PD s-a transformat într-o **„asociație familială”**.

Iată și replica lui Gheorghe Falcă:

„Nu mă mai miră atacurile lui Dorel Popa și Rodica Borza la adresa mea. Întețirea acestora este un semn că Dorel Popa nu reușește să se mai controleze și, probabil, n-are altă treabă. Există un proverb în limba română: calul moare de drum lung, iar prostul de grija altuia. Probabil, în PSD nu mai au nimic de făcut. După ce a făcut harcea-parcea partidul, după ce a pierdut total legătura cu membrii din teritoriu, după ce a fost salvat ca prin minune de ambasadorul SUA, Dorel Popa dă lecții de muncă de partid. El vede paiul din ochiul altuia, dar nu vede bârna din ochii lui.

Dorel Popa este secondat de Rodica Borza, politician de forță arădean. Scrieți acolo că e o glumă. Rodica Borza e paralelă cu politica. Și ce probleme au cei doi porumbei voiajori? Zic dânșii că PD ar fi o asociație familială. O fi PD o asociație familială, dar e una cinstită, nu practicăm concubinajul... politic, cum o fac cei din PSD. Mi se pare cel puțin lipsit de tact să ai un roi de muște pe căciulă și să aduci vorba de familie.

Nu iau lecții de politică și morală de la lupoaica moralistă Rodica Borza!

I. I.

PUR Arad continuă bifarea filialelor

La conferința de presă de ieri a PUR Arad Sorin Neamțu, prese-dinte interimar pe municipiu, a declarat că a constituit un Grup de inițiativă în vederea susținerii cererii de înființare a unui Centru de zi pentru vârstnici în cartierul Grădiște. **„Am propus ca acest centru să fie amplasat în clădirea de pe str. Ardea-lului nr. 29, și am solicitat ca acesta să fie înființat sub conducerea Direcției de asistență comunitară din cadrul Primăriei Arad, urmând ca organizații de caritate și societăți comerciale din cartier să sprijine func-ționarea centrului prin acordarea de ajutoare materiale”.**

Conform celor declarate de către Neamțu, în această clădire a funcționat până anul trecut Grădinița nr.5, care s-a închis datorită numărului insuficient de copii, iar în prezent clădirea a început să se degradeze nefiind cine să aibă grijă de ea. Liderul umanist speră ca CLM și Inspectoratul Școlar să dea un aviz favorabil acestei cereri.

* Referindu-se la ulti-mele activități organizatorice a PUR Arad, vicepreședintele Moise Iercoșan a precizat că au fost bifate filialele din Pâncota, Seleuș, Ineu, Chisindia, Hălmagiu, Hăl-măgel, Chișineu Criș etc.

Președintele umaniștilor arădeni Lia Ardelean a declarat că până la data de 15 Martie, PUR va avea liste complete de candidați, la funcția de primar și consilier local, în toate localitățile din județ.

În altă ordine de idei, Cristian Moisescu a amintit faptul că a participat, săptămâna trecută, la București, la o întâlnire cu toți candidații de primar, unde s-a pus pe tapet strategia internă a PUR pentru campania electorală.

Daniel Albu

În anticamera unui nou scandal politic

Soarta lui Gh. Feieș între Protocol și „pseudoprotocol”

Președintele PRM Arad, Gheorghe Feieș, ne trimite un comunicat de presă prin care încearcă să dezmintă anumite informații care circulă prin Arad. Mai concret, este vorba despre **Protocolul** în șapte puncte dintre PRM Arad și PSD Arad, protocol prin care cele două partide consimt să colaboreze înainte, dar mai ales după alegerile locale. Ieșirea lui Gh. Feieș cu un comunicat destul de vehement se explică prin faptul că **Protocolul** dintre cele două partide a ajuns și la Vadim, adus de Ilie Merce care l-ar avea de la PSD Arad. Printre altele, la punctul 7 al Protocolului, Gh. Feieș ar fi declarat că e dispus să treacă la PSD în anumite condiții.

Tribunul s-a înfuriat și l-a chemat la raport pe Gh. Feieș și reacția acestuia din urmă s-a materializat în comunicatul de presă pe care l-am primit la redacție.

Dacă Protocolul (Gh. Feieș zice că e **„pseudoprotocol”**) dintre PSD Arad și PRM Arad are șapte puncte mari și late, comunicatul lui Gh. Feieș are numai șase. Ele răspund, oarecum, punctelor din protocol, dar Gh. Feieș își permite să facă și unele considerații cu aluzii străvezii la adresa unor persoane.

Persoanele atacate de Gh. Feieș sunt nou venitul în partid, Constantin Chisăliță și deputatul D. Zăvoianu. Citez din comunicatul de presă al lui Gh. Feieș: **„Aceste diversiuni, de genul acestui pseudoprotocol, ne întăresc convingerea că PRM Arad este un partid puternic și de aceea se încearcă destabilizarea lui din exterior, de persoane ce vor să vină la o treabă gata făcută”** (cu referire la deputatul Zăvoianu, dar nu numai, n. r.)... Și al doilea citat: **„Știm cine a fabricat acel pseudoprotocol și le amintesc aforismul 961 din Cartea de aforisme a Domnului Președinte Corneliu Vadim Tudor: „Cei mai mulți duplicitari se găsesc în lumea închisă a celor trei caste: preoți, militari, medici.”** Preotul, în cazul acesta, e Constantin Chisăliță. De fapt, numele lui Zăvoianu și Chisăliță au fost pronunțate explicit în acest nou scandal politic arădean.

Un lucru este cert: Protocolul există și, la această oră, Vadim vrea să se convingă că este un protocol real și nu **„pseudoprotocol”** cum zice Gh. Feieș. Despre acest **Protocol** se discută cam de multă vreme prin Arad, dar acum s-a spart buba: **Protocolul** a ajuns la „tribun” care va decide dacă e autentic sau fals. În funcție de verdictul „tribunului” se vor hotărî câteva destine ale unor peremiști arădeni.

L-am contactat mai demult pe C-tin Chisăliță pentru a-mi pune la dispoziție **Protocolul**. Acesta mi-a zis că și el a auzit de **Protocol**, dar nu-l are. Aceasta înseamnă că nu de la Chisăliță și Zăvoianu vine Protocolul. Așa că există două posibilități: ori Protocolul e real, ori „pseudoprotocolul” e fabricat de alte persoane și bănuielile lui Gh. Feieș trebuie să se îndrepte în alte direcții.

Iar în privința Protocolului, să ne întrebăm firesc: dacă nu este foc, de unde fum?

I. Iercan

ONEȘ acordă clemență “IONILOR” și SOMEAZĂ sponsorii

La lansarea candidaturii mele ca independent pentru Primăria Aradului, publicată în ziarul Adevărul din 30 ianuarie, am ținut morțiș să precizez că, dacă ajung primar, îi voi recompensa pe cei care îmi susțin candidatura, dar și că nu doresc să fiu susținut sau votat de către proști.

Voi deschide o agendă electronică, pe baza CNP-urilor, pentru a avea o legătură permanentă, iar dacă va fi cazul, voi ține audiențe unde doresc ei, inclusiv la cafeneaua sau în holul Palatului de Justiție.

În urma audienței de ieri, onorată de către domnul Decan al Baroului Arad, acesta mi-a recomandat prietenește să nu folosesc profesia în campania de strângere de semnături, pentru a nu aduce atingere demnității profesiei de avocat. Mă conformez recomandării și de aici înainte voi folosi termenul ADVOCAT, abreviat „adv”. Este prima lecție pe care o dau academicienilor în lingvistică și autorilor dicționarelor explicative ale limbii române. Îi aștept pe aceștia să mă provoace și , tot în cadrul lecției, le spun că litera P în cerc înseamnă „publicitate”, dar poate însemna și „pamflet”.

Terminând cu academicienii, vreau să mă ocup și de doctorii în științe juridice, respectiv de doi „IONI”, doctori în Drept, profesori universitari și magistrați ai Tribunalului Arad. Le transmit acestora că dacă nu-mi sponsorizează campania de strângere de semnături, fiecare cu câte 25 de milioane de lei, sunt în pericol de a-și rata cariera profesională, din cauza lipsei culturii civice și aroganței, sub care se ascund caractere găunoase. Au termen 15 zile (termen procedural), ca să mă contacteze, sau să plătească. Discut cu ei numai în prezența unor persoane în care au aceștia încredere. Titlul științific de „doctor” îl pot păstra, ca și exministrul Beuran, chiar dacă doamna Rodica Stănoiu va duce tandemul în demnitatea de secretari de Stat, cu ocazia restructurării Guvernului, restructurare aflată în mapele parlamentarilor. Într-un articol pe care îl voi publica în presa centrală, voi demonstra că principiul separației puterilor în stat și al garantării proprietății sunt utopii (deziderat, panglicărie politică, folosită cu mare succes de către politicienii Puterii și ai Opoziției figurante, care consideră politica o vacă bună de muls). În altă ordine de idei, îi SOMEZ pe directorii, contabilii șefi și șefii serviciilor din Primărie să-mi sponsorizeze campania de strângere de semnături cu 10% din suma cu care au sponsorizat reabilitarea Spitalului Municipal, la balul mascat la care, în trei ore, actualul primar a reușit să strângă frumoasa sumă de peste trei miliarde de lei. Dacă mă sponsorizează, le promit că dacă voi ajunge primar, îi mențin la aceleași societăți comerciale sau servicii, pe posturi inferior plătite, iar pe membrii CA-urilor îi asigur că le voi facilita obținerea unor locuri de mun-că la acele societăți. Dacă nu au bani, accept în contul celor 10% semnături pe lista de susținere, prețuind fiecare semnătură la valoarea de 50000 de lei. A propos de contribuții, nu pot să nu remarc purtarea elegantă a contribuabilului Gudiu, care a cumpărat cu cinci milioane de lei, (preț supraevaluat,) o icoană pe care a donat-o mai departe.

Aștept ca organele de urmărire penală să se sesizeze, din oficiu despre săvârșirea infracțiunii de șantaj. Îi asigur pe arădeni că onești magistrați de la Judecătoria Arad mă vor achita obligându-i pe cei vizați la plata cheltuielilor de judecată reprezentând onorariu advocațial pe care îl voi plăti domnilor advocați Stoica sau Meleșcanu. Pe doctorii în științe juridice de la Tribunalul Arad îi recuz pentru că reprezintă crema juriștilor din Arad. Nu fac discriminări între doctori și felceri (juriști).

Țin să mulțumesc din nou slovacului sălăjan, Feri Labai, care m-a sponsorizat cu 20 de milioane de lei și primarului independent Radu Mazăre din Constanța, care m-a sponsorizat cu 10 milioane. Deasemenea, precizez că nu țărănistul Gheorghe Ciuhandu, din Timișoara, m-a sponsorizat cu 10 milioane, ci viitorul primar independent al Timișoarei.

Candidat independent la Primăria Aradului,
ADVOCAT Oneș, sălăjan, prunc de țăran

(3928476)

Comunicat

Consiliul Operativ al Organizației județene UDMR Arad constată cu profundă indignare, că în ziua de 14 februarie a.c. a avut loc în Piața Pompierilor un miting cu caracter antimaghiar organizat de către Uniunea Vatra Românească fără aprobarea autorităților locale.

În spiritul toleranței tradiționale caracteristice cetățenilor Aradului, facem apel la toate organizațiile civice și politice din localitate, în vederea condamnării publice a oricărei forme de manifestare de intoleranță și huliganism politic.

Solicităm Primăriei Municipiului Arad ca pe viitor să nu mai autorizeze nici un fel de demonstrație în Piața Pompierilor până la finalizarea lucrărilor de amenajare a Parcului Reconcilierii.

18.febr. 2004

Consiliul Operativ
Al Organizației UDMR Județul Arad
(3928477)

Poșta paginii politice

Eroi și monumente

Chiar dacă expeditorul nu a semnat scrisoarea - motivul nesemnării este pertinent -, îi dăm curs pentru că este vorba despre un subiect sensibil.

„Am citit cu interes articolul dvs. intitulat „Eroi și criminali“

Acest articol mi-a răscolit amintirea tatălui meu care a dat suprema jertfă în luptele pentru eliberarea Basarabiei și Bucovinei și ca el mulți alții din orașul Lipova.

Întrucât, în Radna, pe str. Împăratul Traian este construit un obelisc pe care scrie :(citez): „CINSTE ȘI GLORIE EROILOR CĂZUȚI ÎN LUPTA CONTRA FAZCIZMULUI“ întreb:

- Cei care au căzut pe front în Răsărit nu sunt EROI? nu merită cinste?

- Ei au mers la luptă din proprie inițiativă sau la chemarea patriei?

Față de această situație, cred că se impune să fie luate măsuri, de către Consiliul Local Lipova, pentru înlocuirea acestor plăci, montate pe cele patru fețe ale obeliscului, cu o formulă altfel concepută, astfel ca toți cei căzuți în cel de-al II-lea război mondial să fie recunoscuți „EROI“ și la fel de cinstiți, în a căror memorie (bănuiesc) a fost ridicat obeliscul menționat.

Știu că nu luați în seamă scrisorile nesemnate, totuși nu o semnez deoarece nu vreau să mă credeți că vă scriu pentru apărarea memoriei tatălui meu.“

Cititorul ne roagă să facem demersuri către Consiliul Local Lipova. Părerea mea este că ceea ce cere cititorul nostru nu e mare lucru, iar Consiliul Local Lipova poate face acest gest de reparație morală și patriotică.

I. Iercan

FORȚA DEMOCRATĂ

Comunicat

La 12 februarie 2004, a apărut pe eșichierul politic din România o nouă formațiune politică: **Forța Democrată.** Acesta este un partid al militanților săi, al celor care s-au afirmat în domeniul profesional în care au activat și care acum doresc să se implice pentru a schimba în bine starea de lucruri din țară.

Forța Democrată a apărut ca o necesitate a coagulării tuturor forțelor pentru a putea fi spart monopolul puterii instituit de partidul de guvernământ. În prezent, legătura dintre cetățean și sfat este ruptă. Cetățenii României pierd continuu din drepturile lor. Și vor pierde încontinuu atâta vreme cât nu se schimbă ceva real în relația dintre cetățeni și stat. Noi toți trebuie să ne implicăm și să încercăm să schimbăm lucrurile.

Forța Democrată va propune un nou început, o regândire clara a rolului partidelor și a programelor lor pentru destinul țării.

Veniți alături de **Forța Democrată** din Arad și veți câștiga demnitatea pe care o meritați. Ne găsiți la tel.: **0257-256.220; 0722-257.423**

Grupul de inițiativă
(3928455)

Acțiune - avertisment a polițiștilor rutieriști

În loc de amenzi, vitezomanii au primit pliante

(Urmare din pagina 1)

Ca atare, radarele Poliției au fost instalate, ieri dimineață, în două puncte din Zona 300, și pe strada **Adam Müller Guttenbrunn**, din Aradul Nou. Polițiștii însă au convenit să nu aplice amenzi - ocazia fiind specială - decât șoferilor care depășesc, pe arterele menționate, viteza de 60 de kilometri la oră. **„În schimb** - a mai spus inspectorul principal **Lile - conducătorii auto vor primi avertismente verbale din partea noastră, însoțite de câte un pliant, din care vor putea să afle, o dată în plus, ce anume prevede legislația în materie de viteză regulamentară în trafic."**

În fine, n-au trecut nici două minute, că polițiștilor le-au căzut în plasă doi șoferi. Taximetriști. Circulau cu peste 50 de kilometri la oră, astfel că au primit câte un pliant și avertismentele de rigoare. Dacă la început au avut o mină posomorâtă, la auzul veștii că au scăpat de amendă s-au luminat. Și au promis, firește, că nu vor mai depăși viteza legală.

În timp ce polițiștii se ocupau de vitezomani, prin fața le-a trecut un autoturism ceva mai ciudat. Nu avea parbriz, iar la volan se afla un bărbat ce purta pe cap o cască de motociclist. A intrat însă cu viteză printre blocuri, astfel că oamenii legii n-au putut să-l oprească. Oricum, i-au luat numărul: AR-01-EFS. Așa că... aviz!

Nici șoferul microbuzului ce efectuează cuse regulate Oradea - Arad - Timișoara n-a respectat viteza legală în trafic. **Gabriel Naighi** a coborât din mașină și s-a justificat: **„Este al doilea radar care mă prinde în dimineața asta** (n.r. - fusese oprit și de celălalt, situat undeva mai în spate). **Așa că, după ce am fost oprit, am băgat viteză, de nervi."** Întrebându-l ce părere are de acțiunea polițiștilor, șoferul ne-a spus: **„E rea. Rea de tot. Eu mă grăbesc, nu pot să respect întotdeauna regulile."** Ca avertisment, Naighi a primit ieri doar un pliant. Adică două, de la ambele patrule care l-au oprit, din cauza vitezei. Data viitoare însă va fi și amendat.

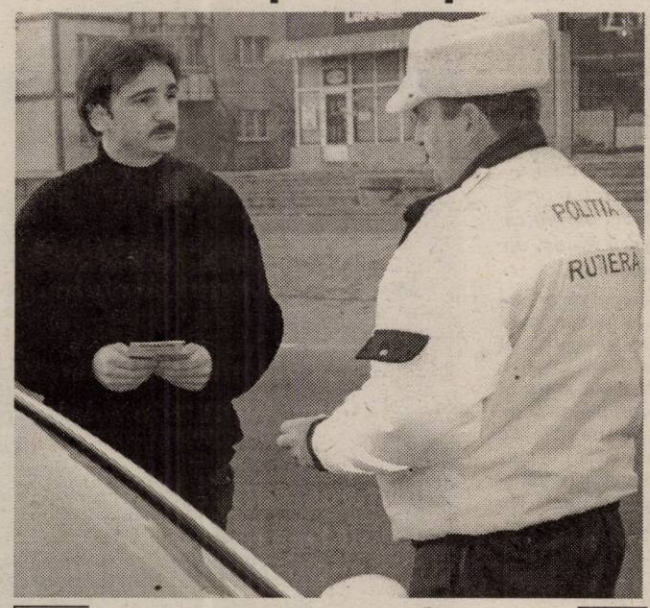

Taximetristul care a circulat prin oraș cu 58 la oră și-a schimbat mina îngrijorată doar după ce a aflat că nu va fi amendat

Șoferul de pe cursa Oradea - Arad - Timișoara a catalogat acțiunea polițiștilor drept „rea de tot", că el se grăbește...

A fost oprit și șoferul unui TIR, din Novisad. Sârbul nu prea știa românește, dar a înțeles că a depășit viteza. A luat pliantul și s-a uitat la el ca la felul șapte. A râs însă și a spus, mai în glumă, mai în serios, cu bruma de cuvinte neaoșe pe care le știa, că o să roage o „fetiță" să-i citească. Descurcăreț șoferul, nu-i vorbă!

Au fost opriți, în timpul acțiunii, chiar și șoferi care nu au depășit viteza legală, ca o măsură de precauție pentru viitor. Dintr-un astfel de autoturism condus regulamentar a coborât turcul **Budac Abduselam**. Ne-a spus, într-o românească bunicică: **„E grozavă treaba asta pe care o fac polițiștii, că mai amintește șoferului cu ce viteză trebuie să conducă..."**

Șoferii vor primi pliante de avertizare asupra vitezei, din partea polițiștilor, și în zilele următoare, dar însoțite, firește, de amenzile de rigoare. Au scăpat de plată doar cei opriți ieri.

***

De la începutul anului și până acum, adică în nici două luni, în județul Arad au avut loc opt accidente cumplite de circulație, soldate cu cinci morți și patru răniți foarte grav. Accidentele soldate cu răniri ușoare au fost însă mult mai multe.

Foto: Ștefan Matyaș

Astăzi

Susanne Kastner - la Lipova

Lipova primește în cursul zilei de astăzi vizita vicepreședintelui Parlamentului Federal German și președinte al grupului parlamentar româno-german, d.na Susanne Kastner. Domnia sa nu se află la prima deplasare în orașul de pe Mureș, organizația umanitară pe care o conduce intensificând în ultima perioadă ajutorul acordat copiilor orfani din localitate, deschizând o nouă casă de tip familial.

În cursul zilei de luni, edilii din Lipova vor decerna d.nei Susanne Kastner titlul de cetățean de onoare.

M. Popescu

Concert de cameră

Azi, 20 februarie a.c., ora 17,30 în sala festivă a Liceului de Artă „Sabin Drăgoi" va avea loc un concert de muzică de cameră, susținut de studenții clasei lectorului univ. Maria Bodo, de la Facultatea de Muzică din Timișoara. În program lucrări de: Diabelli, Mozart, Arenski, Poulenc, Șostakovici.

Vernisaj la liceul baptist

Liceul Baptist a găzduit, ieri, a doua ediție a expoziției de desene, **„sub semnul mărțișorului"**. A fost făcută o analiză a activității artistico-plastice desfășurate de elevii claselor V-VIII din liceu. Expoziția a cuprins aproximativ 250 de lucrări, structurate după tematica din manuale (alfabetul culorilor, limbaj plastic, pictură textilă, pictură pe calculator, tehnica Origami, amestec de culori, redarea în perspectivă, redarea în volum, redarea portretului după model viu). Sufletul expoziției a fost **prof. Rodica Brânduș**e, profesor pensionar care predă de doi ani la Liceul Baptist. Meritul este însă al elevilor care, deși au doar o oră (clasa a VIII-a chiar jumătate de oră) de desen pe săptămână, au realizat niște lucrări exemplare.

D. D.

În atenția veteranilor de război din municipiul Arad

Veteranii de război domiciliați în municipiul Arad, decorați pe front conform Legii 44/1994, împroprietăriți cu un ha teren arabil (fost S.C. Izvorin S.A.) nu pot vinde terenul cu care au fost împroprietăriți decât după o perioadă de 10 (zece) ani.

După această perioadă în caz că doresc aceștia vor depune cerere la sediul Comitetului din Bd. Decebal nr. 19 Arad, pentru ieșire din asociație.

Este o ofertă grozavă!
Cum este posibil?
Dinamic și atractiv, Kalos atinge echilibrul între eleganță și funcționalitate. Și asta nu este tot: are un interior extrem de spațios, conduită de drum și manevrabilitate excelente, un motor sportiv de 1.4 l (61kW/83 CP) și oferă o garanție de 3 ani sau 100 000 km. În ceea ce privește modelul cu 5 uși, poți alege între 11 variante de echipare diferite. Vino la un drive test la dealerul tău local.
Simplu! E un Chevrolet.

Chevrolet Kalos. Începând de la 6.165 Euro*.
Autoglobus 2000
Calea Șagului, nr. 203, Timișoara
tel.: 0256-30.50.60; fax: 0256-30.50.93; e-mail: chevrolet@autoglobus2000.ro
CHEVROLET
(c./2004)

10.490€* să conduci bine
10€ să te simți bine
Începând cu 10.500€ preț fără taxe, Citroën Xsara* îți oferă cea mai lungă listă de dotări incluse pentru doar 10€. Pentru ca tu să ai parte în trafic de tot confortul pe care îl visai.
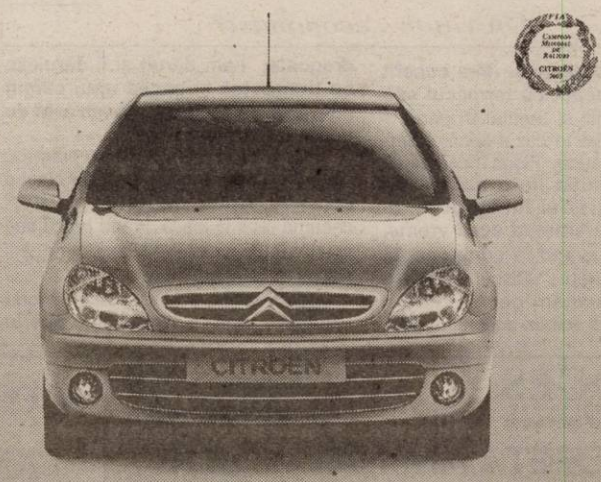

+ climatizare + computer de bord + radio CD
+ ABS + vopsea metalizată + pack Look Exterior 10€
CITROËN Xsara
Concesionar Citroën Timișoara:
Eveman, str. Paris nr. 2A
telefon: 499 468, e-mail citroen@eveman.ro
(c. /2004)

Subprefectul Remețan și echipa sa de acasă

Corina și Florin Remețan sunt un cuplu cunoscut în viața socială a județului nostru. El - „pătruns" de microbul politic în urmă cu aproximativ zece ani, devenit consilier județean, președinte al filialei locale a unui partid politic și mai apoi subprefect al județului. Ea - economistă, ocupă funcția de șef al Serviciului Controlului Fiscal, din cadrul Direcției Generale a Finanțelor Publice. Sunt împreună de șapte ani. Nici unul dintre ei nu pretinde că ar fi avut o relație perfectă de la început, ba poate chiar dimpotrivă, amândoi considerându-se niște pietre... abrazive! Acum se simt fericiți și împliniți. El găsește acasă o femeie adevărată, care îi oferă liniște, sprijin moral și multă, multă iubire, iar ea este împlinită pentru că iubitul său este mulțumit. Dragostea lor s-a întrupat în micul Rareș, un năzdrăvan de doi ani și jumătate, care luminează viața părinților săi.

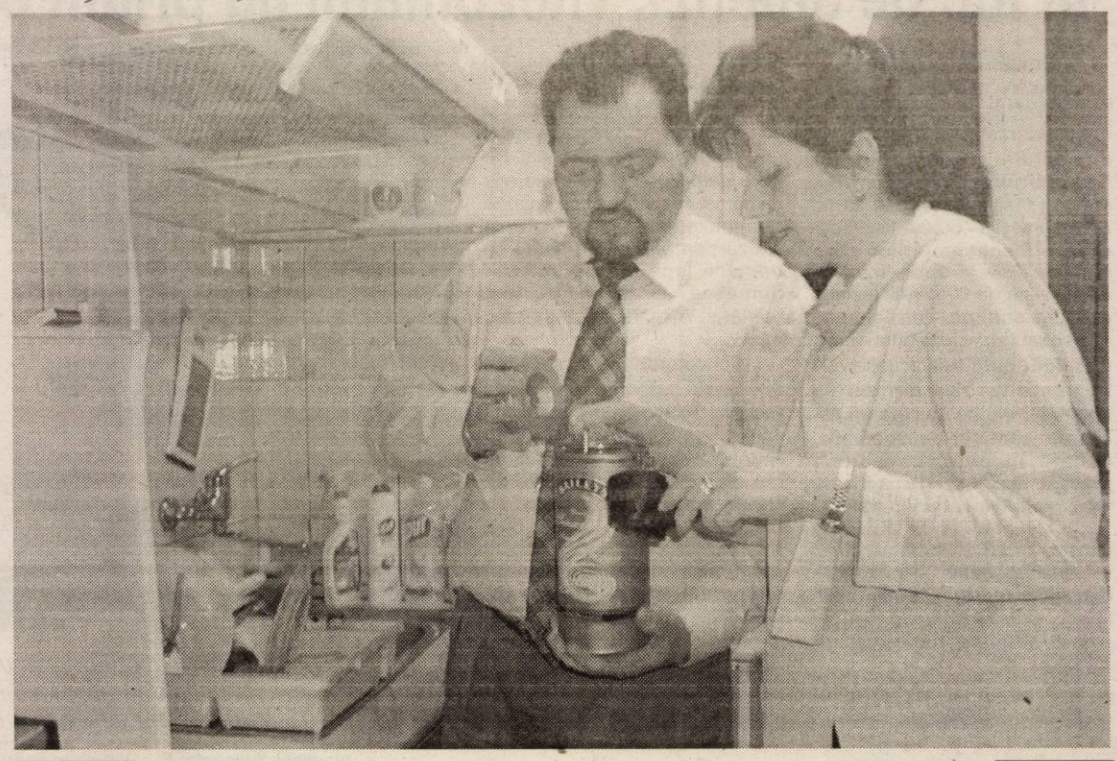

Momentul cafelei savurat împreună.

Într-una dintre serile trecute, am avut prilejul de a cunoaște familia Remețan, acasă, locul în care se reculeg, în care își găsesc liniștea, acolo unde sunt ei înșiși! Locuiesc într-un apartament simplu, modest, frumos amenajat și curat! Primitor, cum îi șade bine unui țăran de la Căpâlnaș, Florin Remețan i-a transmis genetic aceeași calitate și băiatului său, care ne-a întâmpinat încă de la intrare cu zâmbetu-i gingaș arătându-ne mândru că are... „doi bec".

Cum s-a înfiripat iubirea?

Chiar dacă amândoi se aflau după o zi de muncă, obosiți și tracasați, am reușit să le aducem zâmbetul pe buze, atingând un subiect sensibil: începuturile relației lor. Deși de obicei foarte serios și tăcut, de această dată Florin a fost cel care a spart gheața, fără prea multe provocări. **„Pe Corina am cunoscut-o la Finanțe, în anul 1995. Pe vremea aceea țineam evidența contabilă a mai multor firme, eu fiind economist de meserie. La Finanțe mergeam să-l întâlnesc pe prietenul meu, Petrică Haș. Întâmplarea a făcut ca, într-o zi, Petrică să nu fie în birou. Numai bun prilejul de a mă apropia de colega lui de birou, la care trăgeam cu ochiul de câteva săptămâni. Am intrat în vorbă și, nu după mult timp, am ieșit în oraș."** Corina intervine și spune: **„Era la fel de chipeș ca întotdeauna. M-a cucerit încă de la început cu farmecul său aparte."** Măgulit și „umflat în pene" - cum se întâmplă în cazul oricărui bărbat când este lăudat, Florin încearcă să conducă discuția pe o pantă mai serioasă. **„Partidul lui Mohora, al cărui membru eram la acea vreme, era la modă, având în componență foarte mulți tineri..."** Discuțiile despre politică le amânăm pentru o dată viitoare! Că doar vorbim despre iubire!

„Să știi că am încercat chiar să-l determin să renunțe la politică pentru că nu o înțelegeam. Nu am reușit însă!", povestește Corina împăcată cu situația. **„Relația noastră a mers în paralel cu politica" completează el. Cu plusurile și cu minusurile de rigoare. Când aveam realizări la partid, mergea bine și relația noastră, și invers. Eram tot timpul ocupat. Nu aveam suficient timp să ne întâlnim, să ieșim..."**

„Mi-am pus amprenta pentru eternitate în viața sa"

Îndrăznesc să o întreb pe Corina dacă pe parcursul acestor ani a reușit să-l schimbe, în sensul de a-l îndepărta oarecum de activitatea profesională... **„Nici vorbă! Am încercat, dar nu am reușit. Cu timpul, am înțeles importanța pe care o ocupă activitatea profesională în viața sa. Acum, nu mă mai deranjează! Sunt convinsă însă că, dacă nu am reușit chiar să-l schimb, am reușit însă să-mi pun pentru eternitate amprenta în viața lui. Am dorit și am reușit să-l fac mai bun, mai deschis. Florin a fost un copil trist, crescut de bunicii săi. A avut o copilărie grea. Nu a simțit nicidoată dragostea unui cămin adevărat. Pe parcurs, mi-am dat seama că acest lucru l-a marcat și am încercat să suplinesc eu această dragoste. I-am dăruit și îi dăruiesc eu dragostea și pacea unui cămin adevărat, ca acela în care am avut eu norocul să trăiesc."**

Un viitor... economist?

Florin tace... Se așterne liniștea, nimeni nu spune nimic preț de câteva secunde. Noroc cu Rareș, care își cheamă tatăl la joacă, vrând parcă să-i spună că acum totul e bine pentru că îl are pe el! Și așa și este.

Întotdeauna „la patru ace", Florin Remețan este la fel de bine pus la punct în tot ce face. **„E un tip foarte ordonat atât la serviciu cât și acasă. Nu trece o zi pe care să nu și-o schițeze în agendă"**, povestește Corina.

„Cum este subprefectul Remețan în viața de familie? Mai au timp să se întâlnească?" **„Seara, spune Corina, zâmbind trist. Mi-ar plăcea să fie cu noi mai mult timp, dar mi-am dat seama că numai dacă va fi împlinit în partea profesională îl voi avea liniștit lângă mine. Chiar cu viața zbuciumată pe care o duce și cu timpul limitat pe care-l petrecem împreună, consider că facem o echipă bună. Pe de altă parte, nu pierdem nici o ocazie să fim împreună, să ne bucurăm de tot ceea ce avem!"**

Chiar dacă cea mai mare parte a zilei iubitul îi este departe de casă, Corina spune că nu este geloasă. **„Nu cunosc acest sentiment. E firesc ca prin poziția pe care o ocupă în societate să fie ținta a tot felul de bârfe. Are și el „binevoitorii" săi. Dar toate poveștile nu au făcut decât să mă convingă și mai mult de sentimentele sale. Din toate am învățat câte ceva."**

Bun la toate. Așa îl cataloghează soția pe subprefectul Remețan. **„Știe să facă de toate. E adevărat că nu face el de toate pentru că nu are timp, dar când face ceva, face bine!" „Știu și să gătesc!** - intervine Florin, pentru a întări spusele partenerei de viață. **Fac o fasole cu ciolan... și chiar supă de pui și pane cu garnitură ".**

„Dar mâncarea nu e așa bună ca atunci când i-o pregătesc eu. Pe lângă condimentele obișnuite pun în ea și iubire", spune Corina.

Ce alte secrete mai are Florin Remețan? E un tip care pretinde perfecțiunea, îi place să i se servească masa într-un mod impecabil... **„Îi place foarte mult să mănânce. E un adevărat gurmand. Dar nu mănâncă oricum. Masa trebuie servită frumos, aranjată cu șervețele, farfuria ornată cu salate, la masă nu se ceartă nimeni..."**, ne dezvăluie câteva secrete, soția.

Bineînțeles însă că are și el defectele lui. Omul e tot om! Cel mai mare defect este acela că nu știe să comunice. **„Sunt un tip închis. De multe ori cred că am pierdut în viață pentru că nu am avut curajul să spun ceea ce cred. La fel se întâmpla și în relația noastră. Îmi era greu să comunic cu Corina, ea aflându-se la polul opus: o fire deschisă, prietenoasă." „Aveam tot timpul impresia că este supărat pe mine. De multe ori venea acasă și se retrăgea în el. Nu vorbea nimic. Cu timpul însă, am reușit să-i înțeleg tăcerea, nevoia de a-și continua gândurile de la birou."**

Acum au învățat amândoi câte ceva. El să fie mai deschis, iar ea să asculte. Serile sunt acum minunate. Întreaga familie, alcătuită din Corina și cei doi „băieți" ai săi, își povestesc întâmplările de peste zi, dezbat subiectele din presă, se joacă și „învață" să numere...

După atâția ani au reușit să se cunoască atât de bine încât să formeze „un tot". Nu se mai ține cont nici de cine „cântă" în casă, dintre cocoș și găină, chiar dacă, după cum Florin însuși mărturisește: „Ea este destul de înțeleaptă să-mi dea impresia că eu cânt." Orgoliul bărbătesc!!!

Venirea copilului pe lume i-a unit și mai mult. Acum au un țel comun în viață: acela de a-i oferi totul îngerașului lor! Dacă mami nu știe încă ce i-ar plăcea să devină puiul ei peste ani, ticu are obiective foarte precise în această privință: ori preot (așa cum a fost bunicul Corinei), ori cioban, în înțelesul mileniului trei. Până la începerea unei cariere, mai e însă cale lungă. Rareș mai are încă timp să se bucure de copilăria, de alinturile părinților, ale lui Bubu (bunica), ale nașilor și ale bonei Ana. Dintre toți, tati e cel mai „dur". **„Eu țin piept tuturor pentru că nu vreau să devină un răsfățat. Vreau să fie un bărbat adevărat!"**

Acasă, la Căpâlnaș

Sfârșitul de săptămână și-l petrec la casa părintească din Căpâlnaș. „Fiu de țăran sadea, am dobândit un simț al proprietății foarte dezvoltat. Tot ce am agonisit în ultimii opt-zece ani am investit acolo. Am reușit să transform casa bunicilor într-o gospodărie închegată, cu exemplare deosebite de păsări, cu șase bălțate românești, doi cai, porci, o sută de oi, iepuri, porumbei, câini, o grădină minunată. Aceste momente unice sunt așteptate și de Rareș, care stă cu sufletul la gură să se întâlnească cu Toto (un cățel) și cu Bambi (căprioara)! La Căpâlnaș a devenit și Corina o țărancă, o gospodină desăvârșită, lucrând întreaga vară cot la cot alături de bărbatul său, pentru ca acum, iarna, să se poată mândri cu o cămară plină de bucate pregătite de ea! „Sunt mândru că dintr-o adevărată orășeancă am reușit să fac și o țărancă desăvârșită. Întotdeauna am visat să am o soție care în oraș să se comporte ca o adevărată doamnă, să impună respect, iar la țară să nu se dea înapoi de la muncă!"

Pentru viitor, soții Remețan își doresc o surioară pentru Rareș, o casă mai mare. Pentru iubitul său, Corina își dorește să-l țină Dumnezeu sănătos. „Vreau să fie împlinit profesional. E tot ce îi doresc pentru că știu că toate celelalte vin de la sine!"

Florin este mult mai pragmatic în ceea ce privește viitorul personal: „Am renunțat să mai visez pentru că am avut destule dezamăgiri în viața profesională. Dacă nu ai un „CINEVA" în spate, nu reușești. Iar eu nu-l am pe acel Cineva. Sunt pregătit însă pentru orice. Încă de la preluarea funcției de subprefect am știut că poziția mea în această structură se poate schimba de la o zi la alta. Și așa se întâmplă și în viață".

***

Un cuplu fericit, bazat pe ÎNCREDERE, RESPECT și DRAGOSTE.

Madiana Popescu
Foto: Ștefan Matyaș

PROGES
pentru amenajări interioare
str. Dorobanți nr.55
Tel.: 0257/282.021
PARCHET LAMINAT - CLICK
de la 167.000 lei/mp*
LAMBRIURI PVC, TAVANE POLISTIREN, GLAFURI
PROMOȚIA LUNII!!!
LAMBRIURI LAMINATE
de la 131.000 lei/mp*
* fără TVA
(c 10/2004)

SC CONTINENTAL ASTORIA SA ARAD
ANGAJEAZĂ si FORMEAZĂ
Dansatoare pentru noul program de cabaret
Varsta maximă 26 de ani
Informații la telefon 0744160540
(C.A.803/2004)

S.C. CORNEX S.R.L.
www.cornex.ro
Arad
ROMANIA
distribuitor zonal
Premixuri - produse LNB - 1% - 5%
Produce și vinde, la cele mai mici prețuri :
- Furaje combinate și concentrate,
- Furaje granulate, import Ungaria, făină de pește,
- Amestecuri furajere complementare, zooforturi.
VINDEM PUI DE O ZI IMPORT UNGARIA.
Sediu: Arad, str. L. Rebreanu 54, tel/fax - 0257-253.589, 253.984
Fabrica de furaje: Covăsânț 532, jud. Arad, tel/fax 0257-385.113
(c 544/2003)

B. C. ICIM vs. invincibilitatea liderului

● Arădencele doresc să producă Livasului prima înfrângere

● Derby-ul se joacă la Polivalentă, mâine, de la ora 10

B. C. ICIM și Livas Târgoviște s-au înfruntat ultima oară la Cupa României. Se știa dinainte, victoria arădencelor era greu de conturat, dar replica a fost, însă, pe măsură. 32 de minute baschetbalistele pregătite de Dan Moraru au jucat de la egal la egal cu adversarele lor mai experimentate. Chiar dacă a fost înfrângere, meciul a fost până spre sfârșit unul echilibrat. Cele două echipe se întâlnesc din nou, de data aceasta într-o partidă din C. N. Un derby se anunță la „Polivalenta" arădeană, **mâine, de la ora 10,** având în vedere pozițiile ocupate de cele două combatante în clasament, doi respectiv unu. Știe oricine, echipa campioană dispune de un lot valoros, ce până acum nu s-a înclinat în fața nimănui. Ancuța Stoenescu, Bianca Drăguș și Evelina Guneva cântăresc mult în economia jocului. Misiunea arădencelor de a pune punct invincibilității este grea. Sunt premise, însă, pentru un joc strâns, care să confirme statutul de derby. Parcursul sportivelor noastre este unul din lucrurile care indică un meci echilibrat. **„Scopul nostru este să jucăm cât mai aproape de valoarea noastră si a Livasului, care dispune de cel mai bun lot din țară. În cazul în care vom juca bine putem furniza surpriza. Șanse avem. Singurul inconvenient este faptul că suntem cu pregătirea în aer, datorită evenimentelor sportive de la sală din această săptămână, având poziții puține. V-am spus acest lucru ca un fapt divers, nu vom da vina în cazul în care vom pierde sau vom juca slab pe lipsa pozițiilor de antrenament.",** ne-a declarat antrenorul Dan Moraru.

Campioanele vin la Arad cu gândul de a nu pierde. E cert, Livasul pornește favorită, iar ICIM-ul, dacă nu va putea furniza surpriza, să practice un joc bun, să fie aproape de adversare. Poate cu ocazia acestui derby vor veni și iubitorii sportului la sală, că până acum au lipsit cu desăvârșire. Se întâlnesc, totuși, primele echipe din clasament.

Să mai precizăm că cei doi arbitri care vor oficia meciul sunt Roxana Grigorescu și Gabriel Dima, ambii din Capitală. Delegat din partea Federației este Costel Dumitrache, tot din București.

Adela Ciolocoi

Albe și negre

Semn bun

În această săptămână, „Polivalenta" a fost „sufocată" de sportivi. Aglomerația a dat puțin peste cap programul de pregătire al celor două echipe de baschet arădene, prin limitarea numărului de poziții de antrenament. Nimeni nu s-a supărat însă, că directorul DJS Arad, dl. Stelian Văduva a făcut loc și sportului școlar. În speță, handbalului. Alți juniori - din lumea sportului cu mingea la coș - au fost „forțați" să joace la sala „Decebal". Mâine, după derby-ul campionatului de baschet feminin dintre BC ICIM și Livas, va urma o partidă de handbal în care băieții noștri vizează prima victorie în Divizia A și - mai apoi - un turneu de futsal. Duminică, de dimineață și pînă seara, sute de judokani juniori mici se vor întrece pe tatami pentru medaliile naționale, tot la sala Sporturilor. Dacă mai punem la socoteală că, peste drum, la recent cosmetizatul bazin „Delfinul", cei mai buni juniori din țară vor face „valuri" în cadrul unui turneu de polo, avem în față un „tablou" al sportului arădean dătător de speranțe.

Dacă în alte orașe sălile de sport sunt folosite mai mult pentru spectacole și expoziții, la noi se poartă adevărate „bătălii" pentru fiecare oră din „Polivalentă". Și asta e un semn bun. Un semn că sportul arădean are resurse inepuizabile și vom mai trăi clipe de fericire în viitor datorită lui...

Daniel Scridon

UAV Telecom Arad - UTA II 5-1 (1-0)

Au marcat: Lenghel, Ardelean, Heteș (3), respectiv Neamț

Telecom: Marinca - Cati, Szellelky, Grad, Roșca - Vasile, Barna jr., Goldiș, Ardelean - Lenghel, Andea. **Au mai jucat:** Savin, Gligor, Heteș, N. Mitu, Lăzău, Oiță.

UTA II: Buzna - Molnar, Pavel, Ionele - Vulpe, Turcuș, Bandi, Covaci - Lionti, Neamț, F. Popescu. **Au mai jucat:** Nica, Bozian, Trif, Duda, Corlan.

C.M.

Tricolorii sunt în finală

România - Belarus 2-0 (1-0)

Naționala de fotbal a României s-a calificat ieri în finala turneului din Cipru. Tricolorii au repurtat o victorie clară, cu 2-0 în fața Belarusului, deși au fost lipsiți de vedetele lor, antrenorul Iordănescu recurgând la o garnitură tânără, cu mulți jucători dornici de afirmare. Chiar și așa, echipa noastră nu a avut probleme în a se impune, golurile triumfului înscriindu-le Dănciulescu din penalty, în min.32 (după o intervenție neregulamentară în careu asupra lui Caramarin) și Daniel Niculae în min.49.

În finala turneului, România își va măsura forțele cu Ungaria, reprezentativă care a trecut aseară de Letonia cu scorul de 2-1. Partida dintre cele două formații va avea loc sâmbătă de la ora 15 și va fi transmisă în direct de postul TV România 1.

Adrian Hărțău

Baschet masculin

West Petrom fortează victoria în fief brașovean

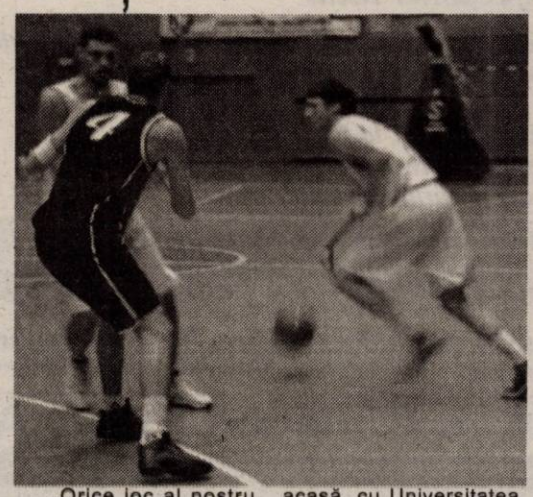

Nu foarte ușoară se anunță partida petroliștilor de sâmbătă dimineața (ora 11), de pe teren brașovean. Romradiatoare este o formație periculoasă, incomodă, care necesită luarea unor măsuri de precauție. Printre victimele brașovenilor din acest campionat s-a numărat inclusiv Rompetrol, așadar arădenii trebuie să fie în gardă. Aflată în ascensiune și încercând să recupereze puncte prețioase în ierarhie, pentru a reveni acolo unde îi este locul, West Petrom forțează o victorie extrem de importantă în momentul de față.

„Orice joc al nostru devine dificil. Nu ne permitem să pășim greșit, mai ales după ce am realizat un meci bun acasă, cu Universitatea Iași. Sunt convins că vom fi luați mult mai în serios. Asta după ce unii ne-au considerat ca și ieșiți din cursă."- ne-a declarat directorul sportiv al grupării, Adrian Budurean.

Deplasarea sub Tâmpa va fi efectuată astăzi după amiază, echipa urmând să se cazeze în Poiana Brașov. La antrenamente ia parte și Cătălin Boric, acesta intrând în programul normal de pregătire al formației, după afecțiunea suferită la coloană. În schimb, Toroman și Tosic rămân indisponibili.

Disputa Romradiatoare - West Petrom va fi arbitrată de cuplul Bănică (București) - Anica (Târgoviște).

Adrian Hărțău

Fotbal pe glob

Miercurea a fost o zi plină pentru fotbalul mondial, disputându-se numeroase meciuri amicale interțări. Iată rezultatele înregistrate în aceste întâlniri: Mexic - Chile 1-1, Honduras - Columbia 1-1, Jamaica - Uruguay 2-0, Venezuela - Australia 1-1, Portugalia - Anglia 1-1, Spania - Peru 2-1, Irlanda de Nord - Norvegia 1-4, Italia - Cehia 2-2, Țara Galilor - Scoția 4-0, Croația - Germania 1-2, Polonia - Slovenia 2-0, Irlanda - Brazilia 0-0, Olanda - SUA 1-0, Belgia - Franța 0-2, Maroc - Elveția 2-1, Grecia - Bulgaria 2-0, Albania - Suedia 2-1, Turcia - Danemarca 0-1, Macedonia - Bosnia 1-0, Israel - Azerbaidjan 6-0, Estonia - Moldova 1-0, Libia - Ucraina 1-1, Ungaria - Armenia 2-0, Cipru - Belarus 0-2 și Letonia - Kazahstan 3-1.

A.H.

FC UTA - Frontiera Curtici 1-1 (0-1)

Au marcat: Ștefeligă (min.83) respectiv Ciba (min.18)

UTA: Merșca - Lingurar, Varga, Rusu, Costache - Strecicov, Românu, Ciubăncan, Faur - Petruț (Oprea), Farcaș (Ștefeligă).

Frontiera: C.Moț (Fador, Burtic) - Fâșie (Culac), D.Maghici, Căprariu (Burlan), Iova - Militaru (Don), Stan, Preda, Ciba (Băd II) - Pantea (Horvath), Pleș.

● UTA a abordat meciul disputat la Sânmartin cu rezervele, titularii find odihniți pentru amicalul de mâine cu FC Oradea. ● Chiar dacă Frontiera Curtici are un lot experimentat, pare îngrijorător că jucători pe care UTA ar trebui să poată conta în orice moment au cam rămas datori, singurele momente bune de joc fiind reprezentate de șuturile de la distanță expediate de Cosache (bară), Faur sau Lingurar, care însă nu au modificat tabela de marcaj. ● Gheorghe Borugă, antrenorul principal al „Bătrânei Doamne" și-a serbat ierbat ieri ziua de naștere („La mulți ani!" și din partea noastră), echipa fiind condusă de pe margine de „secunzii" George Radu, Adi Ungur și Dan Țapoș. ● Curticiul are programat un nou amical sâmbătă, tot la Sânmartin, în compania echipei Muncitorul Reșița. ● În altă ordine de idei, „textiliștii" au primit zilele trecute restanțele pe lunile noiembrie și decembrie.

Radu Romanescu

Programul competițiilor

■ **Baschet.** Sâmbătă, ora 10, la Sala Sporturilor „Victoria", are loc meciul de baschet: **BC ICIM Arad - Livas Târgoviște (Divizia A feminin).**

• De astăzi până duminică, la Sala Decebal are loc un turneu de baschet juniori II cu participarea echipelor: LPS CSS West Petrom Arad, CSS Elba Timișoara, Bega Timișoara, CSS LPS Oradea și CSS Satu Mare.

■ **Handbal.** Sâmbătă, ora 12,30, la Sala Sporturilor „Victoria" are loc meciul de handbal: **HC Safilar Arad - Univ. Bucovina Suceava (Liga Națională - masculin).**

• Astăzi, la Sala Sporturilor „Victoria" se încheie turneul de juniori II la handbal la care participă: LPS Reșița, Liceul Sever Vulcan Beiuș, LPS Banatul Timișoara, Poli Izometal Timișoara și LPS Arad.

■ **Polo.** De astăzi până duminică, la Bazinul de înot „Delfinul", au loc meciurile de polo din cadrul turneului național juniori I, la care participă: Dinamo, Steaua, Triumf, toate din București, Republica Moldova și Astra Arad.

■ **Judo.** Duminică, între orele 10-19, la Sala Sporturilor „Victoria" are loc finala Campionatului Național de judo pentru juniori III (M + F).

■ **Futsal.** Rotary Club Internațional Arad organizează turneul de fotbal de sală Paul Harris Cup, sâmbătă, începând cu ora 14, la Sala Polivalentă. Participă echipe rotariene din Valjevo (Serbia și Muntenegru), Timișoara și Arad (două echipe).

european STANDARDS consulting

E.S.C. asistă o companie românească, cu 600 de angajaţi, care are sediul central în Arad şi puncte de lucru în mai multe oraşe din partea de vest a ţării, în căutarea unui nou coleg care va ocupa poziţia de:

Administrator de sistem (cod:AR2-as)

al cărui rol principal va fi de a asigura funcţionarea optimă a reţelei de calculatoare din punctele de lucru Arad şi Ineu.

Persoana ce va ocupa acest post va trebui să corespundă următoarelor criterii obligatorii:
- ▲Studii superioare de specialitate;
- ▲Experienţa cel puţin un an în dezvoltarea, implementarea şi suportul unei aplicaţii complexe;
- ▲Experienţa cel puţin un an în lucru cu SQL Server şi cunoştinţe de bază Transact SQL;
- ▲Experienţa în lucru cu reţele şi configuraţie hardware;
- ▲Experienţa în instalare şi configurare Windows XP şi Windows 2000
- ▲Buna cunoaştere a terminologiei engleze de specialitate;
- ▲Permis conducere categoria B;
- ▲Disponibilitate pentru program de lucru prelungit;

Constituie avantaje:
- ○Experienţa în aplicaţii destinate domeniului Vânzări şi Distribuţie;
- ○Cunoştinţe SQL ANSI
- ○Experienţa în lucrul cu HandHeld sau PDA;
- ○Cunoştinţe de Visual Fox Pro.

Cei care corespund condiţiilor obligatorii şi sunt interesaţi de acest post, sunt invitaţi să-şi trimită **CV-ul şi scrisoarea de intenţie,** precizând codul poziţiei, până în data de **25.02.2004**, pe adresa: **recturam@zappmobile.ro** sau la numărul de fax: 0257-271.400. Doar candidaţii selectaţi pentru interviu vor fi contactaţi.

(3928457)

S.C. **DIALMA** S.R.L.

Firmă cu tradiţie în Arad în domeniul confecţiilor tip sport

Arad, str. Câmpul Liniştii nr. 1 (în curte cu Vama Arad) *Telefon: 30.60.33*

Angajează

- *confecţionere şi confecţioneri calificaţi pentru maşini de cusut*
- *tineri şi tinere necalificate care doresc să înveţe meseria de confecţioner textil*

ASIGURA
- *salarizare stimulativă (pentru cei calificaţi începând cu 4.000.000 lei)*
- *condiţii de lucru la nivel occidental (climatizare)*
- *tichete de masă*
- *transport gratuit de la UTA la fabrică şi retur*
- *plata abonamentelor de transport pentru cei din judeţ*
- *asistenţă medicală gratuită la sediul firmei*

(C. 5/2004)

NOU *Angajăm persoane cunoscătoare a meseriei (şi pensionari) cu timp de lucru parţial*

Garantăm **locuri de muncă şi câştiguri sigure, într-un singur schimb.**

S.C. **Cotta Internaţional** SRL

Str. Bicaz Nr. 1-5, Arad Cod Poştal 310239

Tel.: 0257 - 278.600, 0257-278.601 Fax: 0257-278.602

angajează

Magazioner-depozit materiale

CERINŢE:
- **experienţă minim 5 ani**
- **cunoştinţe operare calculator**
- **abilităţi organizare şi coordonare**

OFERIM:
- **salariu motivant**
- **tichete de masă**
- **transport gratuit la şi de la locul de muncă**

RUGĂM

persoanele interesate să trimită Curriculum Vitae la fax nr: 0257-278602

(3928448)

Compania de Transport Public Arad

cu sediul în Arad, Calea Victoriei nr. 35 B - 37, anunţă organizarea licitaţiei pentru închirierea spaţiului «Staţie terminus C.I.Ch. Arad, Vladimirescu», în data de 24 februarie 2004, ora 10,00, la sediul societăţii.

Obiectul de activitate preferat: birouri, depozite.

De asemenea, **SOLICITĂ OFERTE PENTRU ÎNCHIRIEREA DE SPAŢII** care au aparţinut exploatării C.F.A.P. (halte şi staţii situate pe traseul Arad - Ghioroc - Rădna - Pâncota), în vederea organizării de licitaţii pentru închirierea lor.

Orice informaţii sunt disponibile la sediul CTP, Serviciul Comercial, telefon 0257/338.590. (c. 523/2003)

ATENŢIE AGRICULTORI!

PRODAGRO BIAN

S.C. PRODAGRO BIAN S.R.L., ARAD str. Bicaz nr. 6 pune la dispoziţia clienţilor întreaga gamă de seminţe, îngrăşăminte, pesticide, stimulatori, literatură de specialitate necesare în campania de primăvară 2004, astfel:

★ **Sămânţă de porumb - marca PIONEER - LA PREŢ PROMOŢIONAL PÂNĂ LA 31.03.2004**

★ **Seminţe de floarea-soarelui, soia, mazăre, lucernă, ovăz, ghizdei, trifoi, alte plante furajere pentru păşuni şi fâneţe, gazon, seminţe de legume import Ungaria şi soiuri româneşti etc.**

★ **Erbicide pentru porumb, floarea-soarelui, soia, grâu, orz, lucernă, legume.**

★ **Fungicide şi insecticide pentru legume în răsadniţe, sere, solarii şi câmp.**

NOU ! NOU ! NOU !

(C.A.85/2004)

Oferă subdistribuţie firmelor autorizate în vânzarea de seminţe şi pesticide

DE SEZON !

- **Oferim substanţe pentru tratamentul de iarnă al pomilor fructiferi: Polisulfură de bariu, Oleodiazol, Oleocarbetox, Piatră vânătă.**
- **Produse pentru răsadniţe: Previcur, Captadin, Sinoratox 5G, Sintogril.**

Vă stăm la dispoziţie prin magazinele din Arad: Piaţa Mihai Viteazu, Aradul Nou, Pecica, Nădlac, Chişineu Criş, Beliu, Tîrnova, Ineu, Cermei, Sebiş, Gurahonţ, Lipova, Vărădia de Mureş.

INFORMAŢII LA TELEFON: 0257/288.000, 0257/288.100

DAEWOO *TE PUNE LA ÎNCERCARE!*

Până în 31 martie 2004 beneficiaţi de un **DISCOUNT GENERAL** de **400 EURO** la toate modelele

Matiz

La discountul general DOAMNELE beneficiază de o REDUCERE suplimentară de încă **5%**

Astfel puteţi achiziţiona modelul de bază la numai **4340 EURO** cu toate taxele incluse!

(3928334)

DAEWOO AUTOMOBILE ROMANIA

FRANCKMAR S.R.L. Dealer unic autorizat al judeţului Arad - Str. Andrei Saguna, nr. 16 - Calea Aurel Vlaicu, bl. Z27 - Tel: 251179

TRANSILVANIA GENERAL IMPORT EXPORT

unic distribuitor al produselor
EUROPEAN DRINKS
EUROPEAN FOOD si
SCANDIC DISTILLERIES

angajeaza pentru Oradea

ECONOMISTI

cu experienta minim 3 ani in activitate

INGINERI AUTO

Se ofera un pachet salarial atractiv si posibilitatea dezvoltarii unei cariere în cadrul celei mai mari companii de distributie din Romania.

Trimiteti CV si scrisoare de intentie pe adresa:
Oradea, str. Teatrului, nr. 1- 2, Departamentul Resurse Umane
sau e-mail hrdep@europeandrinks.ro
Informatii la telefon: 0259/407.282 sau 0259/407.200 int. 131
Doar persoanele selectate vor fi invitate pentru interviu.

(3928446)

PROFI

S.C. PROFI ROM FOOD S.R.L., în cadrul expansiunii sale, ANGAJEAZĂ în Arad:

Şef de magazin:
Cerinţe: - experienţă în domeniu,
- cunoştinţe de operare pe calculator,
- dinamism, disponibilitate pentru program prelungit,
- experienţă în gestiune, precizie şi organizare.

SE OFERĂ:
- salariu net de peste 10.000.000 lei + prime corelate cu performanţele obţinute,
- tichete de masă,
- perioadă de instruire,
- şansa unei cariere într-o companie multinaţională.

Casiere, vânzătoare, recepţioneri marfă; Vânzătoare la raionul de mezeluri:
Cerinţe: - dinamism,
- amabilitate,
- seriozitate,
- cunoştinţe de operare pe calculator,
- capacitate de lucru în echipă.

SE OFERĂ:
- salariu motivant
- tichete de masă,
- prime corelate cu performanţele obţinute,
- perioadă de instruire,
- şansa unei cariere într-o companie multinaţională.

Persoanele interesate sunt rugate să trimită CV însoţit de scrisoare de intenţie (în care să fie menţionat oraşul şi postul vizat) până la data de 27.02.2004, la adresa magazinului PROFI din Calea Aurel Vlaicu, BL. Z18-Z19, Arad, la fax: 0257 348 987 sau la adresa de e-mail: dciugudean@profi.ro. Vor fi contactate doar persoanele care corespund cerinţelor firmei. Documentele depuse nu se restituie.

(3928473)

Vindem

Hârtie de împachetat
la sediul ziarului
ADEVĂRUL
din B-dul Revoluţiei nr. 81.

AMARAD-S.A.

Civil & industrial constructions, production and engineering company

angajează
INGINER sau TEHNICIAN pentru activitate de OFERTARE-DECONTARE

Condiţii:
- cunoaştere DOCLIB, EXCEL, INTERNET, LEGISLAŢIE ACHIZIŢII PUBLICE.

Pentru informaţii suplimentare ne puteţi contacta la telefoanele 289.850, 289.867.

(4127360)

PODELE LAMINATE

în peste 25 de culori, cu folia izolantă de 3 mm GRATIS...
de la **165.000** lei/mp + TVA

MATROS 2000

OFERTĂ SPECIALĂ
trafic intens 7 mm
196.000 lei/mp + TVA
STOC LIMITAT!

Tel: 0257-349.888, 0744.755.786
Arad, Calea Aurel Vlaicu nr. 28-32
(înainte de stadionul UTA - fosta şcoală de şoferi)

(c.679/2003)

Mercedes-Benz

AutoSchunn Partener autorizat DaimlerChrysler Arad / Hunedoara

Organizeaza interviu pentru ocuparea posturilor de:

> CASIERA
> OPERATOR DATE CONTABILE

Cerinte:
Studii medii economice
Cunostinte operare calculator;
Experienta in domeniu;
Seriozitate, devotament, flexibilitate;
Cunoasterea limbii engleze sau germane - prezinta avantaj.

Oferim:
Conditii deosebite de munca;
Salariu motivant.

Candidatul ideal va impartasi filosofia Mercedes-Benz:
CALITATE, PASIUNE, PERFECTIUNE

CV-ul si scrisoarea de intentie se depun pana la 24.02.04, la sediul firmei sau prin e-mail la adresa alina.sighete@auto-schunn.ro.
Numai persoanele selectate vor fi anuntate telefonic.

AutoSchunn Micalaca Est DN 7 FN*tel/fax:0257/286680, 281474

(c.55/2004)

New opportunities at Leoni Wiring Systems Arad

Supplier to major commercial vehicle manufacturers and major automotive manufacturers, Leoni has more than 18.500 employees world wide.
In Arad we started production in May 1999. We manufacture wiring harnesses for Rover, Ford, VW. We are currently 1800 persons.

Leoni Wiring Systems Arad is looking to fill in the folowing positions:

Procurement Analyst

Responsabilities:

- Orders to suppliers
- Deliver materials in exceptional cases
- Seek continuous improvements
- Complete reports correctly and efficiently

Person specification:

- Good numerical and analytical skills
- University degree
- Fluent in English, written and verbal
- Good computer skills – Excel, Access, Word
- Good communication skills
- Team player
- Organised
- Strong and dynamic personality
- Work on own initiative

We offer:
The opportunity to work in a multinational company.
Training and support in order to prepare for a successful career.

If you are interested for this position please send your CV and letter of intention in English to fax no 0257/275.115 or to e-mail Adrian.Vinta@LeoniWiring.co.uk until Monday, the 1st of March 2004.

LEONI
Wire, Cable, Wiring Systems

(3928478)

Angajează

Tehnicieni
cu experienţă în vopsitorie şi finisaj textil
pentru fabrica de tricotaje din Iaşi

Se oferă retribuţie motivantă, cazare (împreună cu familia), transport gratuit şi alte facilităţi.

Teba Industries
www.tebaindustries.com

Persoanele interesate vor depune CV la sediul societăţii sau prin e-mail: tebaindustries@tebaindustries.com
Analizele la angajare sunt suportate de societate

310106 Arad, Str. Patria nr.14, J02/2108/1994, CUI R 6785611, tel. 004 0257 280343, fax 004 0257 280701, tebaindustries@tebaindustries.com

(c.113/2004)

Arad
str. Guttenbrun, nr. 100
Tel.: 0257/286.834,
Fax.: 0257/278.200

SOCIETATEA COMERCIALĂ
UTILAJE ŞI SCULE PENTRU INDUSTRIA LEMNULUI
MANEX
LACURI, VOPSELE, DILUANŢI, ARACET, PRENADEZ
ARAD

IMPORTATOR:
LAME CIRCULARE
UTILAJE PENTRU INDUSTRIA LEMNULUI
SECOND HAND
DISTRIBUITOR:
ABRAZIVE NORTON
SOLUŢII DE FINISARE LEMN MARCA ICLA ITALIA
MATERII PRIME ŞI MATERIALE PENTRU INDUSTRIA LEMNULUI:
LACURI, VOPSELE, DILUANŢI, BAITURI, ADEZIVI
PLACAJE, PARAFINĂ, ACCESORII MOBILIER
FOLIE STRETCH, BANDĂ POLIPROPILENĂ,
PÂNZĂ PANGLICĂ, FREZE, CUŢITE DE RINDELUIT,
ASCUŢITORIE SCULE PENTRU LEMN
(C.A.585/2004)

Vindem atelier ascuţitorie

- MAŞINĂ ASCUŢIT automată pânze circular
- MAŞINĂ UNIVERSALĂ DE ASCUŢIT burghie şi freze
- MAŞINĂ DE ASCUŢIT cuţite de rindeluit, de ascuţit şi ceaprazuit pânze panglică

Lichidăm stoc scule pentru industria mobilei.

Telefon 278.685, 0745.328.990.
(4127358)

Companie franceză de renume, îşi extinde activitatea de producţie prin filiala sa din România, în cadrul locaţiei sale din ARAD.
Pentru dezvoltarea activităţii în Arad compania

ANGAJEAZĂ:

OPERATOARE LINIE ASAMBLARE

CERINŢE:
- *experienţă de lucru de minimum un an în producţie, într-un domeniu ce presupune o atenţie deosebită asupra detaliilor şi precizie în executarea de operaţiuni minuţioase;*
- *absolvent de liceu sau şcoală profesională;*
- *domiciliu stabil în Arad;*
- *rezistenţă la efort fizic şi program prelungit;*

ASISTENTĂ ADMINISTRATIVĂ

CERINŢE:
- *experienţă minimum doi ani într-o poziţie similară;*
- *menţinerea relaţiei cu autorităţile şi cu terţii;*
- *bune cunoştinţe de franceză, engleză şi operare PC;*
- *experienţă în realizarea documentaţiei de import-export, logistică şi resurse umane;*
- *persoană dinamică, organizată şi cu bună iniţiativă;*
- *permis de conducere categoria B;*
- *domiciliu stabil în Arad;*

Compania se dezvoltă într-un ritm rapid datorită volumului mare de comenzi către partenerii din Europa. Angajaţii dispun de posibilitatea de a învăţa rapid procedurile specifice de producţie, într-un mediu modern, având salarii atractive şi şanse de promovare reale în cadrul companiei.

Persoanele interesate sunt rugate să trimită până în data de 29 februarie 2004 un Curriculum Vitae, o copie după diploma de studii şi o poza tip paşaport prin fax la numărul: 0256-22.11.72, sau la următoarea adresă: str. Borsec nr. 4, ap. 3, cod 300081 Timişoara.

Doar persoanele care îndeplinesc criteriile de selectie vor fi contactate.
(3928466)

SC. MAXSTILE SRL.
producător de mobilier tapiţat
societate fondată cu un capital privat vest european

Angajează

CONFECŢIONERE (maşiniste)
TAPIŢERI
CROITORI
Cerinţe:
▲ experienţă în domeniu
▲ meticulozitate
▲ seriozitate

ASISTENT MANAGER
Cerinţe:
▲ cunoştinţe de lb. italiană/ engleză
▲ cunoştinţe utilizare calculator
▲ seriozitate

MAGAZIONER
Cerinţe:
▲ experienţă în domeniu
▲ seriozitate

Oferă: ● *salariu atractiv*
● *tichete de masă*
● *transport gratuit*
● *posibilitatea de a lucra într-un colectiv tânăr şi dinamic*

Formularele dvs. de candidatură şi CV sunt aşteptate la sediul nostru din **str. Nicolaus Lenau nr. 11**, la **fax 0257/278.724** sau prin **e-mail: anig@maxstile.ro**
Pentru informaţii suplimentare puteţi suna la telefon 0257/278.702, int. 106.
(3928470)

Doriţi să faceţi carieră în domeniul asigurărilor?
s.c. Asigurarea Românească - ASIROM s.a.
liderul naţional în asigurări

ANGAJEAZĂ PERSOANE PUTERNIC MOTIVATE

cu un bun potenţial de dezvoltare profesională, pentru a se alătura echipei sale.
Candidatul trebuie să: ● fie absolvent al învăţământului superior
● aibă abilităţi analitice, organizatorice şi de comunicare
● aibă cunoştinţe de utilizare a calculatorului
Cei interesaţi de această oportunitate sunt rugaţi să transmită un CV şi o scrisoare de intenţie la
s.c. ASIGURAREA ROMÂNEASCĂ - ASIROM s. a. Sucursala Arad
Arad, str. N. Grigorescu nr. 1-3, telefon 255.927; fax 255.925.
(3928204)

In the business of being the best
BE PART OF OUR SUCCESS

ALCOA

Alcoa Fujikura Ltd. (AFL) – www.aflauto.com - is a joint venture between US-based Alcoa, www.alcoa.com, the worldwide market leader in the aluminum industry, and Japanese wire and cable maker Fujikura. AFL's automotive division manufactures wire harnesses used in automotive electrical distribution systems for customers like Ford, Audi and Volkswagen in the Northwestern and Central part of Romania. The company started its Romanian operations in 2002 as greenfield investments. Currently employs more than 2000 people and has significant future growth plans.

To strengthen our Romanian team, we are looking for the following positions:

FOREMAN

Main Responsibilities:
- Lays out work area and controls activities of personnel for conformance with rules, policies and directives;
- Instructs personnel in proper use of equipment and materials;
- Responsible for productivity, quality of the products and production system

Requirements:
- University degree (Technical degree would be an advantage);
- Experience in industrial field is considered an advantage;
- Experience in leading and developing employees;
- Capability to maintain pleaseant working relationships;
- Computer skills;
- Fluency in English (Hungarian/German would be an advantage)

FINANCIAL ANALIST

Requirements:
- Economics university degree (preferably obtained at the West University Timisoara)
- minimum 3 years experience in financial field
- very good PC knowledge (Excel; Oracle is considered an advantage)
- good knowledge of English

TECHNICIAN

Requirements:
- minimum high school studies (vocational studies is considered an advantage)
- preferably technical experience
- very good PC knowledge
- good knowledge of English(Hungarian is considered an advantage)

(3928475)

If you are ready for the next step in your career, please send your application together with your CV in English and Romanian to AFL Romania, mentioning the position title what you are applying for, no later than one week after the appearance of this job posting.

Postal Address: DN 70, KM 37,5 NADAB, 315101, ARAD
Contact person: Drume Carmen, Human Resources Coordinator
E-mail: Carmen.Drume@alcoa.com
Fax: 0257/307126

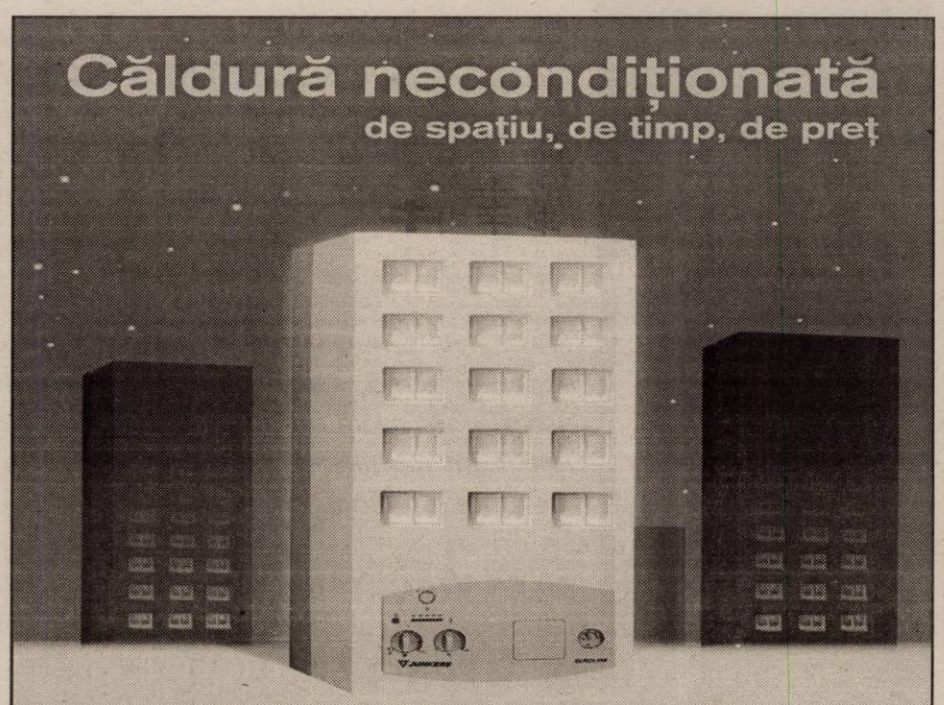

Centrale termice Junkers. Căldură pentru o viaţă.

Dacă te-ai hotărât să-ţi iei o minicentrală termică, Junkers are pentru tine oferta potrivită.
Cumpără modelul Euroline în perioada 9 februarie - 31 martie şi primeşti cadou un termostat de ambianţă sau un robinet cu cap termostatic.
Astfel vei avea în permanenţă temperatura pe care o doreşti, cu un consum redus de combustibil.
Distribuitor autorizat:
S.C. INSTAL IMPEX S.R.L.

Robert Bosch S.R.L.
Departamentul Termotehnică
www.bosch-romania.ro

2900 ARAD - ROMÂNIA STR. ANDREI ŞAGUNA 29
Tel./Fax: 0257/211 292; 213 172
E-mail: instal@arad.ro

JUNKERS
Grupul Bosch

(C.A.85/2004)

Suferi de boală cardiacă, astm bronşic, afecţiuni ale rinichilor?

Vindecarea ta este asigurată de **CENTURA PIOKAL.**
CENTURA PIOKAL are proprietatea de a reflecta în corp impulsurile de energie eliberate de organism, restabilind funcţionarea normală a organelor interne.

1. **Elimină durerile de şold şi de spate.**
2. **Îmbunătăţeşte funcţionarea rinichilor, elimină nisipul, împiedică dezvoltarea calculozei renale.**
3. **Legată pe abdomen restabileşte funcţionarea normală a stomacului şi a intestinelor, elimină constipaţia cronică.**
4. **Efectul său antiinflamator pronunţat elimină în scurt timp inflamaţia organelor interne, ajută la vindecarea ulcerului gastric şi duodenal, purifică ficatul de substanţele toxice.**
5. **Efectul antispastic elimină durerile menstruale.**
6. **Legată pe piept are acţiune pozitivă marcată asupra inimii şi a plămânilor, elimină aritmia şi crizele astmatice, funcţionarea acestor organe vitale devine mult mai bună şi echilibrată.**

Toate acestea fără dureri, fără efecte secundare, în modul cel mai natural şi confortabil posibil!
Poţi s-o foloseşti atât ziua, cât şi noaptea, chiar şi în timpul somnului.

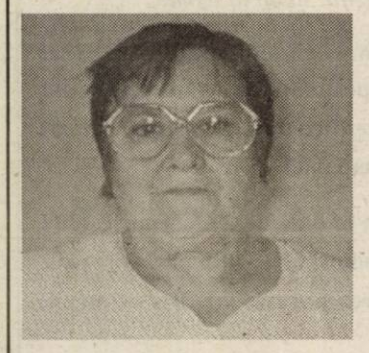

„În urmă cu 15 ani mi-au fost depistate chisturi în ambii rinichi. Din cauza multiplicării chisturilor, funcţionarea rinichilor a devenit nesatisfăcătoare, cantitatea de urină zilnică scăzând în mod dramatic. Apa, neputând fi eliminată s-a adunat în ţesuturi, mai ales la nivelul membrelor inferioare. Din această cauză, funcţiile locomotoare s-au diminuat. Am început să folosesc ***CENTURA PIOKAL****. După trei zile am observat că rinichii au început să funcţioneze mai bine. Cantitatea de urină s-a mărit considerabil şi după 3-4 săptămâni de folosire au dispărut edemele din picioare. Acum pot să mă deplasez cu uşurinţă, dar bucuria mea cea mai mare a fost că la examenul medical nu s-au mai depistat nici edeme şi nici chisturi, funcţionarea rinichilor s-a restabilit complet."* ***Farkas Marta, 59 de ani.***

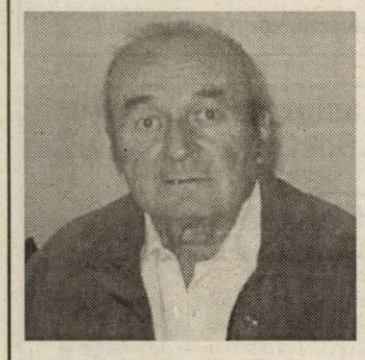

„De 27 de ani sufăr de astm bronşic. În urmă cu 18 ani, boala s-a agravat, am fost nevoit să primesc lunar injecţia Diprophos pentru a scăpa de crizele sufocante. Am început să folosesc ***CENTURA PIOKAL****, legată pe piept, şi chiar în primele zile am observat o îmbunătăţire semnificativă. Respiraţia grea a trecut şi excreţia s-a îmbunătăţit. De la o zi la alta simt efectul benefic al centurii, dar cea mai mare bucurie este că nu mai am nevoie de injecţiile Diprophos. Mă simt bine cu centura, slavă Domnului că efectul acesteia va persista zeci de ani."* ***Kiss Janos, 70 de ani.***

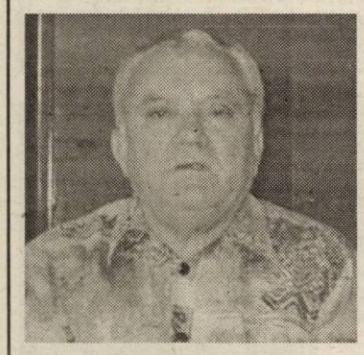

„De ani de zile am suferit de prostată, am avut necazuri mari cu urinarea, chiar şi în timpul nopţii. Am început să folosesc ***CENTURA PIOKAL*** *legată pe abdomen. Pot spune cu bucurie că centura a avut un efect neaşteptat de bun. Numai după două săptămâni de folosire nu am mai avut probleme cu urinatul, nici măcar în timpul nopţii. Mărimea prostatei a revenit la normal, iar vezica urinară se goleşte complet la fiecare urinare. Este o uşurare fantastică pentru mine."* ***Ravasz Istvan, 66 de ani.***

„Sufăr de foarte multă vreme de dureri ale membrelor inferioare şi ale spatelui. Am avut circulaţie venoasă slabă, cu început de tromboflebită şi ulcer gastric. De când folosesc ***CENTURA PIOKAL*** *durerile de spate au dispărut, spondiloza cervicală şi occipitală nu mai constituie probleme pentru mine. Am legat centura şi pe picior şi în timpul folosirii în câteva zile circulaţia sanguină s-a îmbunătăţit, du-rerea şi inflamaţia au dispărut. Am purtat centura şi deasupra stomacului, astfel gastrita s-a ameliorat. Dacă aş dori să exprim pe scurt efectul* ***CENTURII PIOKAL****, aş zice un singur cuvânt:* ***EXTRAORDINAR!" Dr. Holircă Adela, 49 de ani.***

Leag-o pe corpul tău şi simte **IZVORUL SĂNĂTĂŢII**! Centura îşi menţine efectul pe timp nelimitat, nu necesită baterii sau alte materiale consumabile şi asigură protecţie maximă împotriva bolilor enumerate, pe tot parcursul vieţii tale!

Te aşteaptă propria **CENTURĂ PIOKAL** în **ARAD**, la farmacia **GLYCON** (Piaţa UTA, bl. U6) şi în **LIPOVA** la farmacia **IRIS** (str. N. Bălcescu nr. 50) sau poţi comanda prin poştă cu plata ramburs la număr de telefon 0742-14.12.60.

Preţul: 895.000 lei

(3760995)

MDA Motors
Dealer autorizat ROVER - MG
ARAD, Calea Timisorii nr 50
Tel. 0257/286085, Fax 0257/278757
E-mail: office@mdamotors.ro

Camera de Comerț, Industrie și Agricultură Arad
împreună cu
Camera de Comerț, Industrie și Agricultură Timișoara
- Euro Info Centre Ro823

organizează seminarul cu tema

DEZVOLTAREA AFACERILOR ÎNTR-O PIAȚĂ UNICĂ EXTINSĂ
Provocări și oportunități pentru firmele românești

din cadrul campaniei naționale de informare privind impactul pe care îl va avea extinderea Uniunii Europene și viitoarea operare a întreprinderilor într-o Piață Unică. Evenimentul va avea loc în data de **27 februarie, ora 12, la sediul Expo Arad International,** adresându-se întreprinzătorilor, asociațiilor oamenilor de afaceri, agenților implicate în susținerea dezvoltării locale/regionale, camerelor de comerț și industrie, tinerilor absolvenți, tuturor actorilor interesați de problematica extinderii Pieței Unice europene. Expunerile vor fi susținute de experți români și străini. Informații suplimentare se pot obține la CCIA Arad, personal de contact d-ra Codruța Baidok, tel. 216.520, fax: 216.521.

Participarea este gratuită.

(c.75/2004)

SOCIETATE COMERCIALĂ
angajează pentru magazinul din Arad:

VÂNZĂTOR – GESTIONAR

Cerințe:
- **Studii medii (studiile superioare constituie un avantaj)**
- **Experiență în vânzări**
- **Operare PC – cunoștințe de bază**

Candidații sunt rugați să trimită CV-urile
până la data de **28.02.2004** la nr. fax: **0257-219.160**
sau **office@minervacom.ro**

(3928472)

ManitobaTex

is looking for an experienced

graphic designer

Requirements:
- **proficiency in Adobe Photoshop, Adobe Illustrator, Macromedia Freehand**
- **very good knowledge of English language**
- **keen sense of creative design**
- **the ability to handle multiple projects simultaneously**
- **strong communication and interpersonal skills**

If you are interested in this job posibition,
send your portfolio and resume in English to
Manitoba Tex, str. Ursului nr. 21
phone 0257-250.505, fax. 0257-281.322
e-mail: c.trabok@manitobatex.org

(3928460)

Pentru alții ești mic.

Pentru noi ești doar la început!

BUSINESS CREDIT
- Suma: între **2.500 și 10.000 USD/EUR**
- Beneficiari potențiali: persoane fizice autorizate, asociații familiale, liber-profesioniști, societăți comerciale cu **cel puțin 6 luni** de activitate în producție, comerț sau servicii.

DISPONIBIL SI PENTRU ARAD

(c.87/2004)

Termene și sume flexibile | Garanții flexibile | Rapiditate

Sucursala Timișoara
Calea Torontalului Nr. 1, Timișoara
Tel.: 0256.224.422, Mobil: 0723.561.385, 0745.396.670

Miro Bank. Partenerul dezvoltării tale!
www.mirobank.ro

Mizo Bank
BANCA DE MICROFINANȚARE

Acționarii băncii sunt:
•BERD • IFC - divizia de investiții a Băncii Mondiale
•Commerzbank • DEG • IMI • FMO.

Konica **Digital Photo Express**
Foto Lux
B-dul Revoluției Nr. 94
Tel./Fax 0257-281169
NOU ÎN ARAD

Procesăm:
- Fotografii de pe suport clasic (film negativ color ,alb-negru și diapozitiv), DIGITAL (CD,memorii aparate digitale, într-un cuvânt tot ce înseamnă suport digital). Mărimi poze până la 20x38.

Servicii:
- Scanări filme și diapozitive pe CD; reproduceri de pe fotografii
- Toata gama de fotografii pentru acte și studio .
- O gamă largă de baterii, acumulători (video, aparate digitale etc) și articole foto.

Calitatea contează!

(c-40/2004)

AUTO SPRINT - SALON MAZDA
Salon Auto - ARAD, Calea Radnei Nr. 173
Selectează pentru punctul de lucru ARAD:
REPREZENTANȚI VÂNZĂRI
mazda
Cerințe:
Experiența în vânzări minim 2 ani, Permis auto cat. B
Cunoștinte minime de PC, studii superioare

Cei interesați sunt rugați să trimită CV - *scris de mână* - la numărul de fax 0259-455.610 pâna la data de 29.02.2004.

(3928471)

S.C. CORISON S.R.L.
Mobilă la comandă:
Reducere între 8 - 20%
în luna Februarie și Martie
Debităm pal la cererea clientului.
Comercializăm accesorii pentru mobilier
la cele mai mici prețuri.
Arad, Micalaca (Piața Soarelui)
Tel.: 0257/206.232
(C.A. 95/2004)

DIRECȚIA SILVICĂ ARAD

cu sediul în Arad, str. Episcopiei nr. 48

organizează în data de 04.03.2004, ora 9,00, selecție de oferte pentru executarea de lucrări silvice în raza de activitate a Ocoalelor silvice Bârzava, Beliu, Buteni, Ceala, Criș, Gurahonț, Ineu, Lipova, Radna, Săvârșin, Sebiș și Valea Mare.

Documentațiile și antemăsurătorile necesare pentru elaborarea și prezentarea ofertelor se pot obține de la sediile ocoalelor silvice sus-menționate, începând cu data de 25.02.2004.

Ofertele se pot depune la secretariatul Direcției Silvice Arad, până la data de 03.03.2004, ora 16.

(3928463)

ANIVERSĂRI

Un buchet din cele mai frumoase zambile, dragei noastre nepoate,
CLAUDIA HAIDUC,
„LA MULȚI ANI!”,
multă sănătate și fericire.
Buni și tuși.

La împlinirea vârstei de 12 ani, tati, mami și ANA îți urează
„LA MULȚI ANI!”,
iubita noastră

LECA NICOLETA CRISTIANA.
(3130)

La 'plinirea vremii îi dorim dragului nostru
profesor
MIRCEA EMILIUS PĂCURARIU
ani mulți și deplină sănătate. Fiica ANCA, fratele SEPTIMIU cu fiica MIRELA, ginerele PUIU, nepotul SILVIU, cuscra LENUȚA, prietenii IONUȚ, MIȘU, TĂSICĂ, IOANCI ȘI IOANI.

La primii 14 trandafiri din buchetul vieții tale, dragul meu nepot
NELUȚU COMAN
din PÂNCOTA, îți doresc sănătate, bucurii și o tinerețe fericită alături de cei dragi. LA MULȚI ANI! Cu drag, BIBI.
(3310)

„LA MULȚI ANI!”
pentru

DAVID VALENTIN MĂGULEAN,
la împlinirea unui anișor, tot binele din lume și o copilărie fericită. Părinții ADRIAN și MIHAELA. (3175)

MATRIMONIALE

Agenția „ROMANA” intermediază CĂSĂTORII între românce oneste, drăguțe și bărbați germani. Telefon 255776. (3158)

VÂNZĂRI APARTAMENTE O CAMERĂ

De vânzare apartament 1 cameră, central. Telefon 338586. (2993)

Vând apartament 1 cameră, bucătărie, baie, garaj, + teren 108 mp, occidental, Bihorului 4-6, 18.000 Euro. Telefon 0726.628.664. (2827)

Vând apartament 1 cameră tot confortul, central, 14.000 EU negociabil. Telefon 211591. (3033)

Vând garsonieră confort I, Banu Mărăcine, bloc 17, mobilată, 15.000 EU. Telefon 0744.826.778; 0745.500.895. (3058)

Vând apartament 1 cameră, decomandat, etaj I, 58 mp, Alfa, preț 15.000 Eu. Telefon 0723.643.006. (3157)

Vând apartament ultracentral, 1 cameră, 34 mp, anexe și teren 28 mp, 14.000 Eu. Telefon 276061. (2936)

Vând garsonieră confort I, în Micălaca, str. Nucet, bloc 544, etaj I, ap. 13. Informații la telefon 0722.251.197 sau 373591. (3073)

Vând apartament 1 cameră, confort I, Vlaicu-Fortuna, bloc nou, B20, etaj 5/8, 55 mp, îmbunătățit. Telefon 348514; 0745.864.268. (3168)

VÂNZĂRI APARTAMENTE DOUĂ CAMERE

De vânzare apartament 2 camere, central. Telefon 338594. (2993)

Vând apartament 2 camere, la casă, zona Poliție, preț fix 15.300 Euro. Telefon 0744.953.042.

Vând apartament 2 camere, semidecomandat, zona 500. Telefon 368369; 0788.102.620. (2922)

(Continuare în pagina 16)

(Urmare din pagina 15)

Vând apartament 2 camere, zona Vlaicu, str. Fluturilor, bloc 12A, scara B, etaj IV, ap. 18, 13.800 Euro, negociabil. Telefon 271892; 0742.025.873. (2955)

Vând apartament 2-3 camere, zonă bună. Telefon 212660. (2974)

Vând apartament 2 camere, la casă, central, Legea 112, 25.000 Eu. Telefon 0740.234.770, 0740.245.017. (2215)

Vând apartament 2 camere, semidecomandat, Vlaicu, Y-uri. Telefon 228744; 0740.141.118. (p)

Vând apartament 2 camere, Vlaicu, etaj III, lângă Stas Market, preț 25.000 Eu. Telefon 349379. (3147)

Vând apartament 2 camere, parter, 70 mp, 2 băi, renovat, zona Micălaca I, mobilat, gresie, etc, preț 23.500 Eu. Telefon 263002. (3005)

Vând apartament 2 camere, etaj I, zonă centrală. Telefon 0744.764.901, 0740.498.332. (2859)

Vând apartament 2 camere, zona Vlaicu. Telefon 273188. (3217)

Vând apartament 2 camere, confort II, contorizat, str. Ursului, etaj I. Telefon 219112; 0745.806.159, orele 18-22. (3244)

Vând apartament 2 camere, decomandat, Alfa. Telefon 258375; 0740.317.472.

Vând apartament 2 camere, decomandate, str. Banu Mărăcine, etaj 2, contorizat apă și căldură, ușă blindată, geamuri termopan, climă. Telefon 253293, 0742.106.068. (2641)

VÂNZĂRI APARTAMENTE TREI CAMERE

De vânzare apartament 3 camere. Telefon 338594. (2993)

Vând 3 camere + 2 anexe + teren 380 mp, la casă (1/2 din casă), Mierlei 24, 26.000 Euro. Telefon 0722.898.543. (2827)

Vând apartament 3 camere, amenajat ultramodern, mobilat/nemobilat, preț negociabil. Telefon 0742.292.163. (2948)

Vând apartament 3 camere Micălaca, str. Beiuș, îmbunătățit, preț 30.000 EU negociabil. Telefon 0723.962.070. (3014)

Vând apartament 3 camere, decomandat, Vlaicu, bloc Z25, scara D, 4/4, 25.000 Euro, negociabil. Telefon 0742.422.733. (2548)

Vând apartament 3 camere, 4/10, decomandate, Vlaicu, Y10. Telefon 289078. (2356)

Vând 2 apartamente în casă, central. Telefon 0744.632.039. (2462)

Vând urgent apartament 3 camere, parter, Aradul Nou. Telefon 267378, 0722.983.175. (3171)

Vând apartament 3 camere, etaj II, 2 balcoane, Alfa. Informații telefon 277138, după ora 17. (2748)

Vând 3 camere, Intim, bloc nou, etaj 8/10, climă, 34.000 Eu. Telefon 253364, 0722.257.409. (2884)

Vând apartament 3 camere, 4/4, (ne)mobilat, contorizat, faianțat, parchetat, Romanilor. Telefon 282253. (3123)

Vând apartament 3 camere, parter, Fortuna, contorizat, zonă liniștită, semidecomandat, 16.000 Euro. Telefon 0721.916.565. (3200)

Vând apartament 3 camere, mobilat, utilat, zona Intim, preț 41.000. Telefon 285281; 0740.289.295. (3287)

Vând apartament 3 camere, 4/4, zona Miorița, preț 25.000. Telefon 285281; 0788.487.120. (3287)

Vând apartament 3 camere, zona Teatru, pentru birouri, cabinete, preț 30.000. Telefon 285281; 0740.289.295. (3287)

Vând apartament 3 camere, zona Vlaicu, confort I, preț 21.000. Telefon 285281; 0740.423.146. (3287)

Vând apartament 3 camere, zona Vlaicu, confort I, preț 26.250. Telefon 285281; 0740.423.146. (3287)

Vând apartament 3 camere ultracentral, etaj III, asociație. Telefon 276220. (3326)

VÂNZĂRI APARTAMENTE PATRU CAMERE

Vând apartament 4 camere, Micălaca, Piața Solară. Informații la telefon 277069, între orele 20-22 sau mobil 0721.356.726. (3084)

Vând apartament 4 camere, 2 băi, 3 balcoane, central, bloc în asociație, din cărămidă, grădină, garaj la parter și anexe, preț negociabil. Telefon 0723.112.222. (3115)

Vând apartament 4 camere, et. IV, 2 balcoane, 2 băi, boxă, 130 mp, ultracentral, fără intermediar. Telefon 284893, orele 17-21. (3241)

Vând apartament 4 camere etaj 4/4, central, str. Horia, nr. 10, preț 36.000 EU. Telefon 0723.287.142. (3328)

Vând apartament 4 camere zona 300, multiple îmbunătățiri, cu garaj, preț 38.000 EU. Telefon 0722.405.626; 0722.281.054. (3323)

VÂNZĂRI CASE

De vânzare casă, 3 camere, 300 mp, Vladimirescu. Telefon 338594. (2993)

Vând casă mare, 7 camere, garaj, curte, grădină, Grădiște. Telefon 338594. (2993)

De vânzare casă cu etaj, grădină mare, Păuliș. Telefon 338594. (2993)

De vânzare cabană turistică, 360 mp, Bârzava. Telefon 338594. (2993)

De vânzare casă, zonă centrală. Telefon 338586.(2993)

Vând casă (sălaș) pe șoseaua Pecica, teren 7.915 mp, bun pentru privatizare. Telefon 216517. (p)

Vând casă + 1.000 mp teren, pe centura din Gai. Telefon 0744.785.497. (p.)

Vând (închiriez) 2 vile P+E, zonă centrală. Telefon 0257 - 250976; 0744.645.899. (2380)

Vând casă 460 mp, gaz, apă, singur în curte, cu posibilitate de privatizare magazin (depozit), preț 30.000 EU. Telefon 0744.607.258. (2666)

Vând apartament la casă, etaj I, încălzire proprie gaz, 288 mp, cumpărat cu Legea 112, în anul 1996, str. I. C. Brăteanu (fostă 30 Decembrie), preț 68.000 $, negociabil. Telefon 0722.613.133. (2819)

Vând (schimb cu garsonieră) casă vacanță, 2 camere + teren în Șeitin. Telefon 0257-338546. (2827)

Vând casă, zona Fortuna, str. Foișor, 4 camere, anexă 2 camere, bun pentru privatizare. Telefon 0722.349.092; 0257-259090. (2679)

Vând casă, localitatea Semlac nr. 1.109, suprafața 1.440 mp, 15.500 Eu, negociabil. Telefon 0257-534041. (2824)

Vând casă la Sânleani, 3 camere, bucătărie, anexe, gaz, apă, telefon. Informații telefon 381823. (2888)

Vând vilă pivniță, parter + 2 etaje, Aradul Nou, prețul la vedere. Telefon 0744.587.713. (2690)

Vând casă 3 camere, încălzire cu gaz, curte, garaj, grădină, str. Sibiului, nr. 10. Telefon 283591; 0740.777.520. (2690)

Vând casă în Șiria, str. Progresul nr. 1568. Telefon 531213 sau 0745.389.770. (UTA, 68)

Vând casă în comuna Sânleani nr. 335. Informații telefon 276530. (3074)

Vând casă în comuna Felnac nr. 133. Informații telefon 219441. (3080)

Vând casă cu grădină mare, Moroda nr. 130. Telefon 531109. (3173)

Vând casă, VLADIMIRESCU, toate utilitățile (încălzire centrală, telefon, cablu, grădină, teren extravilan, anexe gospodărești). Telefon 514955, 287623; 0722.663.275.

Vând vilă S+P+1, 400 mp, teren 600 mp, complet utilată (mobilată) în Mureșel, Aradul Nou, 300.000 Eu, negociabil. Telefon 0722.381.749. (758)

Vând casă, str. Livezilor, nr. 37, Arad. Informații telefon 229882. (2906)

Vând casă (1.450 mp) + 2 ha în comuna Șicula nr. 305. Telefon 229331. (UTA, 47)

Vând vilă, construcție 2003, 390 mp utili, teren 950 mp, finisată 70%, str. Ep. Roman Ciorogariu nr. 82, Pârneava, preț 115.000 Euro. Telefon 0724.292.318; 257724. (1416)

Vând vilă, construcție 2003, 370 mp utili, teren 900 mp, str. Ep. Roman Ciorogariu nr. 84, preț 180.000 Euro. Telefon 0724.292.318; 257724. (1416)

Vând cabană Insula Mureș P+E+M, 6 camere, 140 construit. Telefon 0744.703.732. (2831)

Vând casă Bujac, 3 camere, cărămidă, teren 250 mp, 20.000 Eu. Telefon 213192, 0722.257.409. (2884)

Vând casă, central, 5 camere + dependințe, suprafață 443 mp, str. Gheorghe Barițiu nr. 20. Telefon 0744.803.940.

Vând vilă în Micălaca, teren 400 mp, finisată la cheie, 89.000 Euro, posibilități rate, avans 50%. Telefon 0744.533.777. (3143)

Vând casă Grădiște, str. Rahovei nr. 7/A, ocupabilă imediat. Telefon 381589. (3125)

Vând casă, 3 camere, Grădiște, ocupabilă imediat. Telefon 0257/259138; 0721.716.139. (3161)

Vând casă mare, în Șimand, la șosea, multiple posibilități. Informații telefon 373279. (3164)

Vând casă modestă, central, toate utilitățile, singur în curte, intrare auto, 39.000 Euro, str. Bela Bartok (Făgăraș), nr. 2A. Telefon 0721.587.910 sau după ora 17 0257/228711. (3172)

Vând casă 2 camere, bucătărie, baie, încălzire cu gaz, str. Școalei, nr. 13. Telefon 289422, 270820; 0745.664.885. (p)

Vând casă nouă, cărămidă, la centru, Pâncota, 130 mp (ne)mobilată, curte betonată, preț negociabil. Telefon 0257/467013; 0740.654.742. (3266)

Vând casă nouă, în Arad, str. Măgheran 8, camion Raba basculantă, 8.5 tone. Telefon 288286. (3289)

Vând casă în Micălaca, strada Stânjenel 7, suprafață 1.500 mp, preț 60.000 Euro. Telefon 261986. (3284)

Vând vilă tip conac boieresc, 9 camere, 3 băi, parc și grădină, 3.400 mp. Telefon 0257/287458. (3285)

Vând casă 4 camere cu intrare pe 2 străzi, str. Guttenbrunn, 20.000 EU. Telefon 0744.773.861. (3340)

Vând casă cărămidă (necesită reparații), str. Dâmboviței, 700 mp, preț 20.000 EU. Telefon 0744.773.861. (3340)

Vând vilă P+2 Costinești, ultracentral, teren 1000 mp. Informații telefon 0723.723.045. (3337)

VÂNZĂRI SPAȚII

Vând GHERETĂ în Piața Alfa, vad comercial bun. Telefon 0742.343.047. (3013)

Vând (închiriez) ABC MAGAZIN ALIMENTAR, 100 mp, cu toate dotările, str. A. Șaguna nr. 97A. Telefon 218763; 0741.015.972. (2597)

Vând SPAȚIU ȘTRAND (bar, bucătărie, 2 terase). Telefon 0745.664.464. (2608)

Vând SPAȚIU COMERCIAL, MICĂLACA, 110 mp, amenajat. Telefon 0740.907.366. (2728)

Vând foarte urgent GHERETĂ din LEMN, cu mansardă, preț 2.000 Euro, negociabil. Telefon 0745.859.003. (3293)

Vând GHERETĂ tip Tina, zona Boul Roșu, amenajată. Telefon 0745.522.260. (Ag. UTA, 94)

VÂNZĂRI TERENURI

Vând 6 ha de teren, categoria I, compact, Șag. Telefon 0722.606.527. (2992)

Vând teren intravilan, 5.000 mp, în comuna Șagu. Telefon 0723.631.021. (2918)

Vând teren intravilan, Sânleani. Telefon 381614. (2928)

Vând 11.000 mp zona industrială SERE-Grădiște. Telefon 0744.603.850; 285249. (3024)

Vând 1 sau 3 ha teren la șosea, pe centura orașului. Telefon 0744.615.247. (2446)

Vând 0,43 ha teren în mijlocul comunei Șimand, la șosea, front stradal 70 m. Telefon 274533, 0744.797.824. (3140)

Vând 11.000 mp cu clădire 7.000 mp construiți (14 HALE x 300 mp, h-8 m) LIPOVA, CF, post trafo, toate utilitățile. Telefon 0740.907.366. (2728)

Vând 3 ha extravilan cu CF, 100 mp front stradal, pe șoseaua spre ORADEA, 2 Eu/mp, negociabil. Telefon 0740.907.366. (2727)

Ocazie! Teren intravilan, centura Aradului, 35.000 mp, 6 Eu/mp. Telefon 0722.257.409, 253364, 0788.253.364. (2884)

Vând teren pentru casă localitatea Vladimirescu, 7.000 EU negociabil. Informații la telefon 279406 orele 15-20. (3335)

VÂNZĂRI AUTO

Vând SEAT IBIZA 1.2, sistem Porsche, geamuri electrice, genți aluminiu, 1987, preț 2.800 Euro, negociabil. Telefon 0744.865.191.

Vând Renault Megane, înmatriculat, impecabil, an 2000, extrase, 7.300 Euro. Telefon 0722.344.705. (3195)

Vând Ford Sierra, an 1983, înmatriculat p.f., stare excepțională, preț negociabil. Telefon 284616. (p)

Vând Dacia 1310, an 1991, asigurare, numere noi, 950 Eu. Telefon 0742.199.780. (2754)

Vând autoturism Opel Astra, benzină, 1.600 cmc, an 2003; Renault Kango, 2001, Diesel. Telefon 0722.251.555. (3097)

Vând camion DAF 330 CP, an 85, prelată, stare bună, 6.500 Eu, negociabil sau schimb cu cap tractor. Telefon 0745.850.022. (2978)

Vând urgent Rabă izotermă, camionetă Mercedes 2.5 tone, microbuz Mercedes 310 cu 8+1 locuri, prețuri negociabile. Telefon 214415; 0745.003.019. (2414)

Vând Raba 8,5 to, ieftin. Informații telefon 0745.205.480. (2980)

Vând ARO 244, motor Brașov, stare funcționare. Telefon 372487. (3073)

Vând tractor rusesc, 27 CP și alte utilaje. Telefon 462241. (3079)

Vând Golf III, an 1994, stare impecabilă, 5.400 Euro, negociabil. Telefon 0723.326.334. (3073)

Vând Dacia Berlină, 1993, albă, preț avantajos. Telefon 0740.941.100. (UTA, 72)

Vând Tico, fabricație 2000, stare impecabilă, 3.000 Euro. Telefon 0740.093.973. (3098)

Vând Opel Vectra Caravan, negru metalizat, an 2001, full extrase, 9.600 Eu. Telefon 0722.294.842. (3113)

Vând VW Golf III, an 1998, benzină, climă, 4 electrice, preț 6.950 Eu. Telefon 0722.655.324. (3132)

Vând convenabil 6 bucăți cauciucuri Michelin 295-80-22,5, stare bună, convenabil. Telefon 274533 sau 0744.797.824. (3140)

Vând Opel Astra Caravan, 1992, 1.600 cmc, i + gaz, 5.500 Eu, negociabil. Telefon 267378, 0722.983.175. (3171)

Vând Supernova, confort, gri granit, 7.000 km, garaj, proprietar. Telefon 0744.391.896. (29, Sebiș)

Vând Trabant Combi, preț 13.000.000 lei. Telefon 271227. (UTA, 64)

Vând Opel Astra Sedan, 1,4i, an 2000; microbus VW Transporter 8 locuri, an 2000 și Cielo avariat. Telefon 0744.555.660. (1843)

Vând Opel Frontera 4x4 an 1998-05, unic proprietar 2,8 TDS, climă, preț 10.800 Euro. Telefon 0721.331.733. (2648)

Vând VW Passat 1.9 TDI, 2001, 130 CP, climatronic, ASR, geamuri electrice, genți aluminiu, preț 13.900 Euro, negociabil. Telefon 0722.345.002. (2941)

Vând VW Passat 1.9 TDI, 2001, 100 CP, climatronic, geamuri electrice, genți aluminiu, carte service, preț 13.900 Euro, negociabil. Telefon 0722.345.002. (2941)

Vând Opel Vectra 1,6 benzină, an 1991, 3.500 Euro. Telefon 0744.703.732. (2831)

Vând Mercedes C220 CDI, august 2002, 39.000 km, unic proprietar, preț 21.000 Euro. Telefon 0723.367.754. (3099)

Vând Opel Corsa 1.2, octombrie 2003, 6.000 km, 4 uși, preț 8.300 Euro. Telefon 0723.367.754. (3099)

Vând tractor U651, stare foarte bună, neînmatriculat, 140.000.000 lei, negociabil. Telefon 0740.204.123. (3077)

Vând Ibiza 1700 Diesel, 1988, înmatriculat PF, 4 uși, 2.900 Euro. Telefon 211879. (3022)

Vând urgent camion MAN + remorcă, instalație frigorifică, 13 tone și autospecializată frigorifică Volvo, 5.5 tone. Telefon 0740.034.388; 0740.411.615. (3054)

Vând Dacia 1310 TX, an 1991, stare de funcționare foarte bună, necesită mici reparații caroserie, actele la zi, preț 1.050 Euro, negociabil. Telefon 0724.285.681. (3118)

Vând Dacia 1997, albă, instalație GPL, muzică, stare foarte bună. Telefon 0740.645.736. (UTA, 83)

Vând Dacia 1310, fabricație 1995. Telefon 272085 sau 0722.241.641. (3211)

Vând autoutilitară IVECO Daily 50C11V an 2000, masa proprie 2.600 kg și totală 5.200 kg, la 176.000 km, stare foarte bună. Telefon 0744.616.336. (3221)

Vând talon Lada 1200 Combi (eventual piese de schimb) cu verificare tehnică până în iulie 2004, preț negociabil. Telefon 287060; 0744.616.336. (3221)

Vând Dacia 1310 TX, stare bună, fabricație 1992, preț 1.100 Euro, negociabil. Telefon 0745.399.589. (3243)

Vând Renault 25 Diesel, an 1985, 2.200 Euro. Telefon 228228. (3260)

Vând Bus Nissan Vanette, 8+1 locuri, an 1988, Diesel, 3.800 Euro. Telefon 0745.840.947. (3270)

Vând Dacia Berlină, an 1997 - august, argintiu metalizat, geamuri ionizate, muzică, interior impecabil, vopsea originală, mașină de garaj, acte la zi. Telefon 0745.065.564. (3273)

Vând COMBINĂ C14M, cu echipamente de păioase și porumb - necesită segmentare, consumă ulei; COMBINĂ FURAJE E281, cu echipamente complete, stare bună; TRACTOR FENAT 150 CP TD cu cabină colivie, motor defect; PLUG reversibil GASSNER 5 trupițe și autotrupițe, stare bună; CULTIVATOR 6 rânduri, lipsă 2 secții; FREZĂ KRONE MULTISPEED 3,9 m, stare bună și SEMĂNĂTOARE Piatra Neamț, fără fertilizator, stare bună. Telefon 0257/469953; 0257/212224; 0722.241.028; 0721.397.126. (3290)

Vând IFA W50, prelată, 5,7 tone, CIV, numere noi. Telefon 287832. (p)

Vând Opel Astra 1,7 Diesel an 1996, alarmă, închidere centralizată, trapă 2 uși, unic proprietar în RO, stare foarte bună, 4.800 EU negociabil, emigrare. Telefon 0722.506.074; 0257 - 561619. (Ag. UTA, 89)

Vând ARO 243 D stare foarte bună, preț negociabil. Telefon 0257 - 382336. (3313)

Vând Opel Astra an 1995, 1,6 injecție Caravan, culoare albă, stare foarte bună, preț 5.400 EU negociabil. Telefon 468563 sau 0745.604.662. (3307)

Vând microbuz Ford Tranzit 1994, 14 locuri, stare perfectă, 7.700 EU. Telefon 0744.555.589. (3305)

Vând Passat 1,9 TDI 130 CP an fabricație 2001, navigație, tiptronic, climatronic, ESP, bord-comp, încălzire scaune, geamuri electrice, oglinzi electrice, albastru metalizat, 97.000 km cu service, 14.500 EU cu posibilitate Leasing. Telefon 0788.351.135. (3303)

Vând semănătoare porumb pe 4 rânduri, stare foarte bună. Telefon 216477; 0722.945.348. (Ag. Lipova, 45)

Vând autoturism Cielo executiv an fabricație 2001, 41.000 km stare excepțională climă, geamuri electrice, alarmă, radiocasetofon, preț 6.300 EU negociabil. Informații telefon 0744.666.009. (3341)

VÂNZĂRI ELECTRO

Vindem CASE de MARCAT FISCALE, CÂNTARE ELECTRONICE și CONSUMABILE, str. I. L. CARAGIALE nr. 22. Telefon 272727. (1597)

Vindem CASE MARCAT FISCALE, CONSUMABILE, CÂNTARE ELECTRONICE, str. Vicențiu Babeș, nr. 22 A. Telefon 211211, 281188. (2044)

Vând TELEVIZOARE COLOR, cele mai mici prețuri, garanție 1 an. Telefon 287404. (3113)

Vând CONGELATOR, COMBINĂ FRIGORIFICĂ și FRIGIDER, foarte ieftin și garanție. Telefon 275277. (1248)

Vând TV COLOR, MAȘINĂ AUTOMATĂ DE SPĂLAT, foarte ieftin și garanție. Telefon 275277. (1250)

Vând la prețuri bune TELEVIZOARE COLOR, MAȘINI SPĂLAT AUTOMATE, CONGELATOARE, LĂZI și COMBINE frigorifice. Ofer garanție. Calea Radnei 153. Telefon 274600. (1250)

Vindem LĂZI, COMBINE FRIGORIFICE, CONGELATOARE, FRIGIDERE, MAȘINI DE SPĂLAT, TV COLOR second hand, cash sau în rate, Calea Radnei nr. 225, telefon 563027, 259339, 0744.706.321. (2595)

Vând mobil Motorola V150, nou, ecran color, polifonic. Telefon 0726.213.642. (3101)

Vând ieftin, TELEVIZOARE COLOR, diferite diagonale, telecomandă, garanție. Telefon 338090. (3142)

Vând televizor color, 3.000.000 lei și mașină spălat automată 3.000.000 lei. Telefon 277113, 0745.252.510. (3209)

Vând frigorifice: VITRINE, RAFTURI, CAMERE, AGREGATE, VAPORIZATOARE. Telefon 281384. (3020)

Vând CALCULATOARE și componente, numai noi, de calitate. Prețuri promoționale. Telefon 259913, după 16,30; 0745.091.626; mail: compdata@rdslink.ro (1993)

(Continuare în pagina 17)

(Urmare din pagina 16)

Vând diverse tipuri de TELEVIZOARE COLOR, preț 2.400.000. Telefon 349908. (2829)

Vând mașină de spălat Albalux 12. Telefon 241986. (3124)

Ocazie! Vând urgent TV Sony nou, sigilat, garanție, 2 ani, 55/plat/stereo, telecomandă, teletext, ultima generație, 8.900.000. Telefon 283106. (3333)

Vând TV color, MAȘINI SPĂLAT automate, frigorifice. Garanție. Telefon 233511. (3339)

VÂNZĂRI DIVERSE

Vând COLȚARE, CANAPELE, FOTOLII. Telefon 286069. (3167)

Vând PLASĂ GARD ZINCATĂ, 26.750 lei/kg; PLASĂ SUDATĂ; CUIE; RABITZ; toată gama de SÂRME, COTURI și BURLANE FUM; ELECTROZI; CAIELE; SCOABE; TABLĂ, etc. Str. Vrabiei, nr. 4. Telefon 289997, 0744.289.997. (3002)

Vând ARAGAZ două ochiuri, 1.000.000 lei, negociabil. Telefon 260608 sau 270203.

Vând LEMNE FOC, NISIP-BALAST, la domiciliu. Telefon 214415 (fost 277027). (2414)

Vând POMI FRUCTIFERI și ORNAMENTALI, trandafiri, sămânță lucernă, din PEPINIERA POMICOLĂ DOROBANȚI. Informații: ing. GLIGOR CAZAN, telefon 535001 sau 0744.519.481. (2542)

Vând garaj Calea Aurel Vlaicu, lângă Piața Fortuna. Telefon 0740.069.930. (2666)

Vând OI ȚURCANE. Telefon 0740.001.923. (p)

Vând LEMNE FOC tăiate, esență tare, orice cantitate. Telefon 276488, Grădiște. (2813)

Vând plapume, import Germania, calitate deosebită, 200.000 lei/bucata, Arad, telefon 0745.802.348. (2784)

Vând urgent mobilă, stare perfectă. Telefon 0726.213.642 (2875)

Vând LEMNE FOC, NISIP, BALAST, la domiciliu. Telefon 214535 sau 0721.889.679. (2886)

Vând măsuță rotundă cu 2 fotolii cu brațe curbate; candelabru 5 brațe din lemn sculptat. Telefon 254725; 0721.786.925. (2665)

Vând geam termopan PVC 210-230; 210-155; 160-230; 160-155; 135-300. Telefon 274339 sau 0742.065.177. (2663)

Vând garaj mare, din tablă, preț negociabil. Telefon 0742.292.163. (2948)

Vând PRESĂ HIDRAULICĂ confecționat zahăr cubic, VITRINĂ FRIGORIFICĂ. Telefon 218763; 0741.015.972. (2597)

Vând CARTOFI consum engros. Telefon 214415. (2416)

Vând aparat de bronzat „KETTLER" preț 300 Eu, neoane noi. Telefon 0722.292.611. (p)

Vând familie struți ouătoare, semiremorcă 3,5 t cu arcuri, frâne și basculantă pe spare. Telefon 380071, 0722.417.397. (3138)

Vând sufragerie Lengyel, negru, curbat, stare excepțională. Telefon 286545. (3147)

Vând pistol pneumatic pentru șuruburi + trusă tubulare, 100 Eu. Telefon 267378, 0722.983.175. (3171)

Vând mobilă dormitor, stare bună, preț convenabil. Telefon 267378, 0722.983.175. (3171)

Vând STRUȚI, toate vârstele, preț de la 60 Eu. Telefon 0036204158890, GYULA-UNGARIA. (2410)

Vând LEMNE FOC și BUȘTEAN STEJAR din pădure cu acte firmă. Telefon 0740.962.931. (37, UTA)

Vând PLASĂ GARD ZINCATĂ (orice dimensiune), plasă sudată, panouri bordurate pentru împrejmuiri și alte materiale de construcții, str. V. Conta 1. Telefon 273862. (2981)

Vând caroserie transport animale, banzic debitat bușteni. Telefon 381768; 0745.825.455. (2945)

Vând BOLȚARI TERMOIZOLANȚI vibropresați, 300x250x200, 11.500 lei/buc; mc - 770.000. Telefon 281491; 0722.381.750. (2891)

Vând FURAJE GRANULATE, import UNGARIA, la prețuri fără concurență. Telefon 253589. (c. 544)

Vând mașină de cusut Singer, seria Y8595226. Telefon 0742.274.785. (2979)

Vând baloți paie grâu, 20.000 lei/bucata. Telefon 0257 - 275585; 0721.594.426. (3018)

Vând fân și lucernă din anul 2003. Informații telefon 312912. (3046)

Vând un vier, o scroafă gestantă, o scrofiță și 8 purcei, toți Landrace. Telefon 287384. (3075)

Vând mobilă combinată Nădlac, mobilă tineret, garnitură hol completă, bibliotecă 623, Grönitz, tineret, dormitor Octav, mobilă bucătărie suspendată, mască PVC chiuvetă, aragaze, candelabre, covoare persane, oglinzi semicristal, scutece Pampers adulți. Telefon 229020. (3097)

Vând baloți din paie de grâu, preț negociabil. Telefon 0740.204.123. (3077)

Vând semănătoare porumb pe patru rânduri. Telefon 567214 și 0721.411.213. (Lipova, 41)

Vând 25 mp faianță albă, calitatea I-a, 15x15 cm. Telefon 243522. (UTA, 75)

Vând cățel Huski. Telefon 281921. (3150)

Vând sufragerie antică, curbată, covor persan 3/4, țesut, lână. Telefon 282253. (3123)

Vând baloți lucernă. Telefon 416240, localitatea Șofronea nr. 358. (3121)

Vând un loc de veci la UTA. Telefon 242954, seara. (3117)

Vând RAFTURI METALICE pentru depozitare paleți marfă. Telefon 0744.650.009; 216682. (3114)

Vând ieftin combină muzicală cu CD, ceas „Citizen" damă, aurit și mobil OTE Alcatel. Telefon 233843. (3111)

Vând lucernă balotată de calitate. Telefon 262317; 0744.933.814. (3169)

Vând telefon cu robot „Philips", stabilizator și convertor PC, 2 casete originale „Queen". Telefon 272571. (3166)

Vând armă de vânătoare ZH, calibru 12, BOC - Cehia. Telefon 0744.555.589. (3176)

Vând porumb. Telefon 565244. (3203)

Vând purcei (Marele Alb - Landrace) și scrofițe de prăsilă. Telefon 0721.545.470; 0257/286674. (3206)

Vând mașină de cusut Singer seria S1331715, preț negociabil. Informații telefon 457309. (3207)

Vând mobilă Aneland, diferite corpuri, inclusiv dulapuri 2 uși. Telefon 214561. (3184)

Vând gheretă metalică, 4x3 m, cu izolație, fără loc, transportabilă, 1.500 Euro, negociabil. Telefon 0722.640.120; 252035. (3196)

Vând bibliotecă Luceafărul, stare foarte bună, 5 corpuri, 4.5 m. Telefon 263595. (UTA, 82)

Vând lucernă, 15.000 lei/kg. Telefo 0745.524.128. (3239)

Vând vacă de 5 ani, gestantă 9 luni. Telefon 216274. (3250)

Vând 120 oi mame turcane. Telefon 0745.595.639 sau 0742.077.201. (3254)

Vând lamele pentru măsurarea glicemiei ACCU-CHEK, 50 lamele - 1.000.000 lei. Telefon 0721.796.890. (3256)

Vând incubator 500 ouă, 5.000.000 lei, stare perfectă. Telefon 0257/214380; 0722.737.717. (3268)

Vând masă biliard, 280 Euro, vitrine frigorifice orizontale. Telefon 228691 sau 0722.852.320. (3271)

Vând LEMNE USCATE, 600.000 lei/mc. Telefon 0742.418.799; 278375. (3275)

Vând vacă bălțată deosebită, baloți lucernă, paie. Telefon 279239; 0745.390.375. (3282)

Vând CALORIFERE oțel tratat, garanție 7 ani, import Germania, preț excelent. Telefon 0726.198.972; 0744.773.861. (3340)

Vând sau închiriez garaj metalic, Vlaicu, lângă Stomatologie. Informații telefon 0257 - 232871. (Ag. UTA, 90)

Vând canapea extensibilă, cu 2 fotolii. Telefon 211948. (3306)

Vând aragaz Bosch 60x60 cm, absolut nou, toate dotările, garanție. Telefon 0257-261.010. (3316)

Vând garaj metalic autorizat în Vlaicu, str. Dorului, în spate la Stomatologie, preț 1.500 EU negociabil. Telefon 0726.146.249. (3317)

Vând tocătoare tulei, Șicula. Telefon 326219. (3321)

Vând mașină de tăiat gresie și faianță, nouă, la curent. Telefon 0745.282.189. (3331)

Vând combină C 14 M fabricație 1994, stare bună funcționare, plug PP3, fân, lucernă de calitate foarte bună. Informații telefon 0744.767.368; 534732. (3336)

Vând 100 litri țuică prună aparat sudură, combină muzicală Panasonic. Telefon 0723.165.374; 256396. (3345)

CUMPĂRĂRI TERENURI, IMOBILIARE

Cumpăr teren arabil în localitatea Păncota. Telefon 0721.689.807. (2952)

Cumpăr apartament 2 camere, neîmbunătățit, în zonă centrală. Telefon 338594. (2993)

Cumpăr casă sau teren, 600 mp, în zonă semicentrală. Telefon 338594. (2993)

Cumpăr teren arabil, calitatea I-II, 15-20 ha între localitatea Ghioroc și Miniș. Plata pe loc. Informații telefon mobil 0745.654.447. (3108)

Cumpăr garsonieră, parter, vad comercial. Telefon 0723.603.218 sau 275037, seara. (2654)

Cumpăr teren agricol, suprafețe mari. Telefon 0740.010.311. (2874)

Cumpăr apartament 3 camere, decomandat, Micălaca. Telefon 368369; 0788.102.620. (2924)

Cumpăr apartament în Alfa, 2-3 camere, fără probleme, fără intermediari, exclus et. IV, ofer 17.000 Euro. Telefon 0721.675.534. (3267)

CUMPĂRĂRI AUTO

Cumpăr Dacia din 1990-1997, stare bună, numere noi, CIV, ofer 600 $. Telefon 0257/289739. (UTA, 76)

Cumpăr planetare față, pentru ARO 10. Telefon 0744.180.982. (3324)

CUMPĂRĂRI ELECTRO

Cumpăr urgent CAMERĂ FOTO DIGITALĂ, minim 3 Megapixeli. Telefon 0723.645.308. (2967)

CUMPĂRĂRI DIVERSE

Cumpăr convector pe gaz, defect. Telefon 0724.373.950. (2929)

Cumpăr pene și coarne de cerb. Telefon 210480. (2934)

Cumpăr porumb boabe. Telefon 0742.216.340. (3214)

Cumpăr tulpină de nuc, ofer 3.500.000-4.000.000 lei/mc. Telefon 0724.673.071. (3233)

LOCURI DE MUNCĂ

Angajez CONSILIER JURIDIC bărbat. CONDIȚII: vârsta maximă 30 ani; cunoștințe operare PC; domiciliul stabil în municipiul Arad; permis conducere. Trimiteți CV la fax 0257 - 252.108.

Angajăm PERSONAL (tinere) pentru lucru în FLORĂRIE. Rugăm seriozitate, punctualitate, îndemânare și disponibilitate program prelungit. Telefon 286087, orele 10-16. (3283)

Angajăm VÂNZĂTOARE, cu experiență, salarizare atractivă. Telefon 256826, orele 14-16. (3295)

SC „ RAȚIO WEST" angajează personal calificat: GRATARAGIU, BUCĂTAR, BARMAN, OSPĂTAR. Informații la firma din incintaȘtrandului „NEPTUN". (3040)

SC EURO IMOBILIARE SRL angajează: 1) SECRETARĂ; 2) CONTABILĂ. Informații la sediul firmei: ARAD, ZONA INDUSTRIALĂ VEST, str. I, nr. 9, ap. 1-2. Telefon 0257-214177, telefon/ fax 0257-214171. (3003)

FIRMĂ CONFECȚII angajează CONFECȚIONERE cu sau fără experiență. Oferim salar atractiv, tichete de masă din prima lună, abonament decontat. Informații telefon 289458, 213484 sau la sediu: Cocorilor 24A. (2832)

SOCIETATE COMERCIALĂ angajează AGENȚI VÂNZĂRI, ȘOFERI DISTRIBUITORI (permis categoria B). Telefon 287482. (2910)

Angajăm CONTABILĂ evidență primară. CV la fax 0257-276808 sau OP9, CP 111. (2996)

Angajez COAFEZE, COSMETICIENE sau dau în chirie post lucru. Telefon 349519. (3028)

Angajăm VÂNZĂTORI - VÂNZĂTOARE cu experiență, salariu fix + comision și MECANIC pentru service biciclete, salariu fix + comision. Telefon 0724.454.794. (3031)

Angajez BUCĂTAR în RESTAURANT cu specific TURCESC și ȘOFER, cunoscător al limbii turcă. Telefon 0740.703.033. (3081)

Angajez BARMAN-OSPĂTAR la RESTAURANT cu specific turcesc. Telefon 0740.703.033. (3081)

Angajez MUNCITOR NECALIFICAT. Telefon 0723.852.322. (3056)

ALIMENTARA CERNA angajează VÂNZĂTOARE, cu experiență. Telefon 281581. (3052)

SOCIETATE COMERCIALĂ angajează VÂNZĂTOARE, cu experiență pentru alimentara, salarizare bună. Telefon 280110; 0723.169.998. (2063)

VULTURUL NEGRU angajează BARMANĂ-OSPĂTARĂ cu experiență în domeniu. Telefon 212292. (3116)

Angajăm AGENT IMOBILIAR. Informații telefon 0722.226.333, 0744.687.177. (3144)

Angajez BARMANĂ. Telefon 0723.394.593. (3146)

Angajez ȘLEFUITORI LEMN, TÂMPLARI. Ofer salar motivant, bonuri masă, transport gratuit. Telefon 216823. (3159)

Angajăm VÂNZĂTOARE pentru magazin alimentar. Telefon 229886, după ora 15. (3004)

SOCIETATE INTERNAȚIONALĂ caută COLABORATORI în domeniul FINANCIAR (vânzări, credite și asigurări). CV la fax 0257/285235. (2927)

Angajez VÂNZĂTOR(E) în Piața Fortuna. Informații telefon 0740.173.822. (2951)

FIRMA SINAPIS angajează FARMACIȘTI. Telefon 282369, 0722.373.940. (2991)

Angajăm MECANIC, cu experiență domeniul textil, salar net 8.000.000 și tichete. Telefon 256044. (3025)

SIGMA CONSTRUCT, angajează ZIDARI, ZUGRAVI, DULGHERI, LĂCĂTUȘI. Telefon 276471; 0788.508.256. (3070)

S.C. ATLANTIC TRAVELS SRL angajează: AGENT DE PAZĂ, studii medii, stagiul militar satisfăcut, pașaport, permis auto, cunoașterea unei limbi străine constituie un avantaj, domiciliul în Arad, telefon. Relații la telefon 0269/224298 sau 0269/231012 int. 354 sau 355, între orele 7.30-16. (3131)

FIRMĂ de TRANSPORT angajează SECRETARĂ. Telefon 0745.926.887; 252042. (3180)

SOCIETATE COMERCIALĂ angajăm VÂNZĂTOARE. Informații telefon 273103; 0744.121.612. (3192)

FABRICĂ de ÎNCĂLȚĂMINTE angajează: DESIGNER, absolvent de facultate, cunoștințe în design-ul grafic, domiciliul în Arad și TÂNĂR ABSOLVENT al Facultății de Industrie Ușoară, dornic a învăța o meserie, motivat, foarte serios, stagiul militar (bărbați), limba italiană prezintă avantaj. Candidații sunt așteptați cu CV-ul la sediul firmei din str. Pădurii 2-4. Telefon 284800. (3201)

SC LUMALEX ICE CREAM angajează AGENȚI-DISTRIBUITORI, posesori permis B, C, cu experiență în vânzări în județele Arad, Bihor, Timiș. Telefon contact 0744.394.978. (UTA, 77)

Angajez patru INSTALATORI SANITARI ÎNCĂLZIRE. Telefon 0745.257.109. (3186)

Angajăm TEHNICIAN AUTO și MECANIC AUTO, vârsta maximă 35 ani, pentru activitatea de montat tahografe. Telefon 216950; 0744.668.335. (3177)

SC POȘTA ATLASSIB CURIER RAPID SRL angajează AGENT COLETAR, studii medii, experiență în activitatea de gestiune, permis de conducere, domiciliul în ARAD, telefon. Relații telefon 0269/224101 sau 0269/231012 int. 355 sau 354, între orele 7.30-16. (3210)

Angajăm ȘOFER LKW pentru TRANSPORT INTERNAȚIONAL ROMÂNIA - UCRAINA - POLONIA. Telefon 0257/287885. (3218)

Angajăm AGENT VÂNZĂRI - minim liceul. Rugăm CV-ul scris de mână, pe Calea Timișoarei, nr. 41, între orele 15-17. (3222)

Societatea „SERGIU & GIANINA" angajează domnișoară pentru SERVICII HOTELIERE, studii superioare, prezență plăcută, cunoaștere limbi străine, salar 200 EU, maxim 26 ani. Telefon 0722.292.559 - începând de luni 23 februarie 2004. (3223)

Societatea „SERGIU & GIANINA" în colaborare cu societatea germană KOMERLING - tâmplărie PVC, angajează personal (bărbați), studii medii, permis conducere, posibilitate cunoștințe PC, vârsta 25 ani, ambițioși, salar 200/300 EU. Telefon 0722.292.559 - începând de LUNI 23 februarie 2004. (3223)

Angajăm DOMNIȘOARĂ pe post INSTRUCTOR FITNESS. Telefon 0745.818.447. (3237)

BERY PAN SRL angajează BRUTARI pe vatră, salar motivant. Telefon 0744.236.146. (3236)

Persoană fizică cu atestat, ADMINISTREZ BLOCURI. Telefon 253467. (3234)

SC LETRA SET angajează SUDOR și LĂCĂTUȘ (minim 5 ani experiență). Telefon 255523. (3249)

Firma „EUROLINES" angajează AGENȚI DE TURISM, cu experiență. CV-urile se vor depune la sediul firmei din ARAD, B-dul Revoluției nr. 31. Data limită - 24 februarie 2004, ora 12. Telefon 250397; 0722.212.464. (p)

SC ATLASSIB SRL angajează AGENT DE TURISM: experiență în activitatea de birou sau absolvent promoția 2003 (specializarea turism-servicii, constituie avantaj), domiciliul în Arad sau împrejurimi, cunoștințe operare calculator, permis de conducere. Telefon 0269-224298 sau 0269-231012 int. 391 sau 323, orele 7,30-16 sau Agenția Atlassib din Arad, str. 6 Vânători, nr. 2. (3259)

SC ATLASSIB SRL angajează ȘOFERI AUTOCAR: permis de conducere, categoria B, C, D, E, vechime minim 3 ani, șofer; domiciliul Arad, împrejurimi, telefon; ȘOFERI microbuz transport persoane; permis conducere categoria B, C, D, E vechime minim 3 ani șofer, domiciliul Arad sau împrejurimi, telefon. Relații telefon 0269-224298 sau 0269-231012 int. 391, 323, între orele 7,30-16. (3262)

Angajăm AGENT-ȘOFER DISTRIBUȚIE, categoria B, produse larg consum. Trimiteți curriculum vitae la fax 219075. (3272)

Angajez PERSONAL calificat pentru SALON ÎNFRUMUSEȚARE. Telefon 0745.387.301. (3281)

Angajăm VÂNZĂTOARE pentru alimentara NON STOP ALFA. Telefon 214828. (3288)

Ofer SERVICIU în SUA pentru un cuplu, soț și soție, vârsta 40-60 ani, ASISTENTĂ MEDICALĂ cu soț talentat la lucrul în grădină (parc mare), preferabil posesor viză de 10 ani. Telefon 289377; 0745.233.187. (Ag. UTA)

Angajez COAFEZĂ, FRIZERIȚĂ, cu autorizație, scaun închiriat. Telefon 250339; 0723.750.184. (Ag. UTA, 86)

Firmă din VINGA, angajează FOCHIȘTI. Telefon 253695 orele 8-15. (3301)

(Continuare în pagina 18)

(Urmare din pagina 17)

SC EURO STIL SRL angajează MONTATORI MOBILĂ în magazin. Telefon 270930. (3300)

DACĂ ești tânăr INGINER sau ECONOMIST, vrei să-ți construiești o carieră și să câștigi mulți bani, EURO STIL te invită să candidezi pentru postul MANAGER DE PROIECT, pentru PRODUCȚIA DE MOBILIER. Telefon 270930. (3300)

Angajăm PERSONAL pentru efectuat colete, transport colete și marfă, obligatoriu bărbat, carnet conducere B, absolvent liceu, fără cazier. Telefon 252013; 255097; 256821 orele 9-17.30. (3327)

COAFURĂ, angajează COAFEZE (fete sau băieți) MANICHIURISTĂ-PEDICHIURISTĂ, MASEUZĂ. Telefon 282019. (3330)

Angajăm AGENT VÂNZĂRI experiență minimă un an, posesor permis de conducere categoria B. Telefon 210200. (3332)

Angajez VÂNZĂTOARE vechime minim 2 ani, pentru magazin de lactate Piața Mihai Viteazul. Telefon 0722.748.670. (3344)

PRESTĂRI SERVICII

SILDOR PROD
vânzări, montaj, reparații: VITRINE, CAMERE FRIGORIFICE și AER CONDIȚIONAT. Telefon service: 0257-349121; sediu: 0257-270622. (c)

ADUC la COMANDĂ AUTOTURISME și MICROBUSE EURO 3 sau pentru RECAROSARE. Telefon 0744.552.140. (3097)

REPARAȚII FRIGIDERE, CONGELATOARE, la domiciliu și în județ. Telefon 258986, 0740.081.123. (2733)

Executăm CONFECȚII METALICE hale, șoproane, porți garaj. Telefon 0257 - 253036; 0722.275.563. (2668)

Școala șoferi VÂRTACI începe seria primăverii. Telefon 246527; 0721.477.552; www.scoalavartaci.tripod.com (2407)

ȘCOALA ȘOFERI ONCIU, toate categoriile. Prețuri foarte mici. Garantăm reușita. Telefon 282440; 0722.566.405. (2782)

Executăm: FORAJE, FÂNTÂNI, ÎNTREȚINERE, reparații, ECHIPARE diferite pompe. Telefon 0257/271871; 0722.417.438. (2957)

Efectuăm TRANSPORT cu MAȘINĂ FRIGORIFICĂ, 13 tone. Telefon 0740.034.388; 0740.411.615. (3053)

RENOVĂRI, modificări interioare, zugrăveli, gresieri, amenajări, RIGIPS. Telefon 277353; 0744.909.535. (3178)

Execut ZUGRĂVELI, FAIANȚĂRI, RIGIPS, RAȘCHETĂRI PARCHET. Telefon 0744.850.648. (3202)

Executăm FINISAJE interioare și exterioare de calitate pentru spații comerciale și imobile. Executăm HIDROIZOLAȚII acoperișuri. Telefon 256119; 0723.273.746. (3200)

P.F. execută lucrări FORAJ FÂNTÂNI, la preț avantajos. Telefon 0745.383.703. (3230)

FIRMĂ executăm LUCRĂRI de CONSTRUCȚII și FINISAJE. Telefon 0745.562.174. (3238)

Execut: ZUGRĂVELI, GRESIE-FAIANȚĂ, ZIDĂRII, TAVANE FALSE (RIGIPS), ieftin. Telefon 0745.885.989; 274182. (3251)

„ANA-FRIG" repară: FRIGIDERE, CONGELATOARE, la domiciliu, garanțial. Telefon 210420; 0745.967.198. (3254)

TAPIȚĂM, reparăm CANAPELE, COLȚARE, ROLETE, la domiciliul clientului. Telefon 219514; 0724.208.683. (3253)

Lucrări CONSTRUCȚII, PARCHETĂRI, GIPSCARTON, case din temelie. Telefon 0721.570.008. (3257)

RECONDIȚIONĂM MOBILĂ și OBIECTE din lemn. Telefon 0721.499.628. (Ag. UTA, 91)

SOCIETATE COMERCIALĂ execută lucrări de ZUGRĂVELI, GLETUIELI și VOPSIT. Telefon 289342. (3322)

PREZICĂTOARE

Stimați cititori arădeni! Lidera vrăjitoarelor din România, inegalabila tămăduitoare
AURELIA
ARDELEANCA
din Arad, cunoscută în țară și peste hotare dezleagă orice tip de farmece și lecuiește beția, gelozia, cununii legate, impotență și multe altele. Telefon 0723.924.535, 0257-255414. (2987)

Irina, Arad. Am 34 ani, nu am fost niciodată căsătorită. Doamna
TAMARA,
prin puterea ei mi-a dezlegat cununia. Sunt căsătorită, fericită. Telefon 368624; 0723.421.156. (2986)

Cea mai puternică tămăduitoare
VALERIA
ZENA
desface farmece, împacă familii dezbinate, lecuiește beția, impotența, aduce persoana iubită înapoi, face de noroc și multe altele. Telefon 0257 - 262935; 0744.288.220. (3314)

DIVERSE

SC AGROMEC ȘICULA închiriază sau vinde SPAȚII de PRODUCȚIE și COPERTINE. Licitația va avea loc în fiecare zi de luni, începând cu, 1 martie 2004, ora 9. Telefon 512253. (62, Ineu)

Unul dintre cei mai mari producători de MOBILIER pe plan INTERNAȚIONAL, caută COLABORATORI pentru deschiderea unui MAGAZIN în regim de franciză, suprafață minimă 200 mp, capital minim 10.000 Euro. Telefon 0722.581.877. (3253)

SOCIETATE COMERCIALĂ, unic distribuitor al înghețatei „TOP GEL" pune la dispoziția agenților economici din municipiu și județ VITRINE FRIGORIFICE noi, în vederea comercializării produselor noastre. Oferim SORTIMENTAȚIE VARIATĂ; preț avantajos; calitate excelentă. Pentru informații sunați la 0744.604.038. (3269)

CITAȚII

Se citează SOLTESZ ANDREI și SOLTESZ MAGDALENA, în calitate de pârâți în dosar nr. 69/2004, al Judecătoriei Arad, în proces cu reclamantul RIGO IOAN, având ca obiect prestație tabulară pentru termenul din 17 martie 2004, ora 8, sala 219. (3190)

TURISM

„DOUBLE T"
transport internațional persoane, prețuri de la 49 Euro - GERMANIA; 90 Euro - SPANIA; 40 Euro - AUSTRIA; 120 Euro - ITALIA; 150 CHF - ELVEȚIA. Telefon 0257 - 250230; 0788.359.489, lângă BISERICA ROȘIE. (2517)

SCHIMBURI

Schimb casă, proprietate personală, 3 camere, gaz, apă rețea, 695 mp, localitate Fântânele, cu casă de stat, localitatea Fântânele. Telefon 0721.412.754. (3281)

ÎNCHIRIERI

Ocazie! Închiriez convenabil SPAȚIU COMERCIAL, ultracentral, nou, superamenajat. Telefon 0722.344.705. (3195)

Caut să închiriez apartament 1 cameră, zonă centrală. Telefon 338594. (2993)

Caut să închiriez garsonieră, parter, zona Vlaicu, Podgoria, Micălaca, pentru sediu firmă. Telefon 338586. (2993)

Dau în chirie garaj, zonă centrală, 60 Eu, negociabil. Telefon 338586. (2993)

Ofer spre închiriere apartament, zonă centrală. Telefon 338594. (2993)

Caut să închiriez apartament sau casă 3 camere, zona 6 Vânători, pretabil sediu firmă. Telefon 287482; 0788.328.052. (2910)

Închiriez (ofer) BRUTĂRIE DOTATĂ, cu toate utilajele: 2 cuptoare pe vatră și 2 cuptoare electrice. Telefon 0742.498.353. (2899)

Ofer SPAȚIU COMERCIAL spre închiriere. Telefon 338594. (2993)

Închiriez (ofer) spațiu, posibil birou - cabinet, supercentral, 200 Euro. Telefon 0724.442.686; 252860. (3044)

Închiriez (ofer) garaj în Alfa. Telefon 354220 sau 0740.182.196. (2959)

Caut să închiriez apartament 4 camere, 2 băi, în zonă centrală sau Polivalentă (Samantha) și garsonieră confort I, în zona Confecții, UTA. Informații telefon 229630; 0726.343.007. (3089)

Închiriez (ofer) SPAȚIU COMERCIAL, 60 mp, zonă centrală. Telefon 230614. (3167)

Închiriez (ofer) AUTOMACARA 16t. Telefon 0744.523.701. (2380)

Ofer spre închiriere 100 mp SPAȚIU pentru DEPOZIT/PRODUCȚIE în ABATORUL VECHI. Telefon 254083. (3076)

Ofer în chirie garsonieră, Vlaicu, 60 Euro + 100 garanție. Telefon 272019; 0724.419.596; 0723.430.694. (2999)

Dau grădină în chirie, Sânicolaul Mic. Telefon 280027. (3120)

Ofer spre închiriere apartament 2 camere, central, mobilat. Telefon 270873; 0742.767.499; 0744.542.591. (2937)

Caut să închiriez SPAȚIU JACKSON. Telefon 0745.350.809. (3106)

Ofer spre închiriere SPAȚIU COMERCIAL, 50 mp, Arad, central. Telefon 0257/282826. (3188)

Ofer SPAȚIU mare în IRATOȘ (centru), pentru PRODUCȚII, CROITORII, etc. Telefon 0744.887.174. (3197)

Închiriez HALĂ, zonă ultracentrală, 1.100 mp, necesită reparații, 2 Euro/mp, variante. Telefon 0723.273.746. (3200)

Oferim spre închiriere SPAȚII COMERCIALE. Informații telefon 0744.709.051. (UTA, 80)

Închiriez (ofer) apartament 2 camere, Vlaicu, mobilate, 80 Euro. Telefon 0740.132.050. (3216)

Ofer închiriere apartament, Micălaca, str. Sighișoarei. Telefon 381158. (3224)

Închiriez garsonieră (ne)mobilată, confort I, et. I, Miorița. Telefon 267876. (3240)

Închiriez (ofer) cameră mobilată, la casă. Telefon 287875. (3231)

Dau în chirie apartament 2 camere, Grădiște. Telefon 256559. (3246)

Ofer SPAȚIU pentru închiriat, Eminescu. Telefon 282183, punct de lucru. (3252)

Închiriez casă, două camere, baie, bucătărie. Telefon 0745.662.821. (3292)

Dau în chirie apartament 1 cameră, mobilat, ultracentral. Telefon 228632. (3294)

Închiriez cameră mobilată modest, gaz metan, telefon. Informații 243436 seara. (3349)

Închiriez apartament 2 camere + garaj zona Orizont, preț 150 EU/lună + cheltuieli avans 3 luni + garanție. Telefon 0740.632.337; 0745.531.869. (3347)

Doresc să închiriez apartament 1 cameră mobilată pe Calea Romanilor, ofer 50 EU/lună sau apartament 2 camere ofer 70 EU pe termen lung. Telefon 0741.090.193 sau 0721.271.642. (3348)

PIERDERI

Pierdut carnet de șomer eliberat de AJOFM Arad, pe numește Giurgiu Gheorghe. Îl declar nul. (3318)

Pierdut carnet de șomer eliberat de AJOFM Arad, pe numește Brici Mariana. Îl declar nul. (3318)

✝ DECESE ✝

Cu adâncă durere anunț încetarea din viață, după o scurtă suferință, a celui care a fost un soț iubitor
BUDA SILVIU,
în vârstă de 68 ani. Înmormântarea va avea loc astăzi, 20 februarie 2004, ora 14, de la Capela Cimitirului Eternitatea. Soția ICA, îndoliată.

Cu inimile zdrobite de durere anunțăm încetarea din viață a scumpei noastre mamă,
FRÖHNER GIZELA,
în vârstă de 67 ani. Înmormântarea va avea loc sâmbătă, 21 februarie 2004, ora 14, de la Capela Cimitirului Eternitatea. Cu nemărginită durere, fiicele IBI, GRETI, HEDI, cu familiile, KÖVAGÖ PAVEL, cu familia.

Cu adâncă durere în suflet anunțăm încetarea din viață a iubitei noastre mamă, soacră și bunică,
ȘIMĂNDAN OLGA,
în vârstă de 80 ani. Înmormântarea va avea loc sâmbătă, 21 februarie 2004, ora 13, la Cimitirul Eternitatea. Familia îndoliată: FIFI, RODICA, FABIANA ȘIMĂNDAN.

Cu adâncă durere anunț încetarea din viață a tatălui meu
BLEJU MIRCEA,
în vârstă de 70 ani, după o scurtă și grea suferință. Dumnezeu să-l odihnească în pace! Înmormântarea va avea loc azi, 20 februarie 2004, ora 13, de la Capela Cimitirului Grădiște. Fiica îndoliată, BLEJU ALEXANDRA.

Cu adâncă durere în suflet anunțăm încetarea din viață, a iubitei noastre mame și bunică
prof. ILEANA VĂMOȘIU.
A trăit 86 ani. Dumnezeu să o odihnească în pace! Relații privind înmormântarea, într-un număr viitor al ziarului.

Cu adâncă durere anunțăm încetarea din viață, a celui care a fost un minunat fiu, soț și tată
HODOȘAN JIVA
în vârsta de 62 ani din FELNAC, pensionar CFR. Înmormântarea va avea loc azi, 20 februarie 2004, ora 14, la FELNAC. Mama, soția și fiicele cu familia.

Cu inimile zdrobite de durere anunțăm încetarea din viață a celui mai iubit soț, tată, bunic și străbunic

IEPURE MOISE
din GRĂNICERI, la vârsta de 76 ani. Înmormântarea va avea loc sâmbătă 21.02.2004, la Cimitirul din GRĂNICERI. Îndurerata familie care te-a iubit și respectat. Odihnească-se în pace!

Cu durere în suflet anunț decesul bunului meu soț
MILENTIE SULINȚAN.
Înmormântarea va avea loc sâmbătă, ora 13, la cimitirul Eternitatea (UTA). Adânc îndurerată soția Agapia.

A plecat dintre noi, un suflet mare, un om de o bunătate și noblețe deosebită, cel care a fost

MOȚIU NICOLAE,
soț, tată, frate și socru. Doamne ai grijă de sufletul lui bun. Înmormântarea va avea loc azi, 20 februarie 2004, de la domiciliu din str. Dr. Ion Rațiu, nr. 30, la ora 14. Familia îndoliată, MOȚIU.

Cu adâncă durere în suflet, anunțăm încetarea din viață, a celui ce a fost
BUDIȘAN GHEORGHE.
Înmormântarea va avea loc sâmbătă, 21 februarie 2004, ora 13, la Cimitirul Gai. Familia îndoliată.

✝ CONDOLEANȚE ✝

Mulțumim tuturor celor care l-au condus pe ultimul drum pe cel care a fost soț, tată, frate, cumnat
ȘTEFAN TIBORI.
Familia îndurerată.

Suntem alături de prof. Toma Cornel în greaua durere pricinuită de moartea bunei și iubitei lui mame. Colegii profesori de matematică din Arad.

PARTIDUL NOUA GENERAȚIE, FILIALA JUDEȚEANĂ Arad, este alături de colegul său MIRCEA SANTĂU în greaua încercare pricinuită de moartea mamei sale și transmite sincere condoleanțe familiei îndoliate. (3225)

Un ultim omagiu vecinului nostru,
BUDA SILVIU
și sincere condoleanțe vecinei FLORICA. Familia GROZA. (3237)

Sincere condoleanțe și întreaga noastră compasiune vecinei noastre BUDA FLORICA acum când se desparte de soțul ei drag,
BUDA SILVIU.
Locatarii blocului Z3, Vlaicu. (3237)

Cu adâncă durere anunț încetarea din viață a celui care a fost un frate iubitor
BUDA SILVIU.
Sora DOINA, îndoliată. (3274)

Cu adâncă durere anunțăm încetarea din viață a celui care a fost cumnat și unchi
BUDA SILVIU.
Familiile DRĂGAN, TOMUȚA, HUȚ, ILIONI. (3274)

Aducem un ultim omagiu celui care a fost bunul nostru vecin
ERDEI TAMÁS.
Locatarii Blocului FLACĂRA din SÂNICOLAUL MIC. Sincere condoleanțe familiei îndoliate! (3258)

Colectivul Grupului Școlar de Industrie Alimentară Arad este alături de TOMA CORNELIU în suferința pricinuită de moartea mamei sale. Sincere condoleanțe! Dumnezeu să o odihnească în pace! (3291)

Suntem alături de colega noastră BLEJU ALEXANDRA, inspector resurse umane la Secția L8 CFR ARAD, în greaua încercare pricinuită de moartea tatălui său,
BLEJU MIRCEA.
Dumnezeu să-l odihnească! Colegii de serviciu de la Secțiile L7 și L8 CFR ARAD. (3299)

Sincere condoleanțe și întreaga noastră compasiune colegei noastre SĂLĂJAN IOANA, în aceste grele clipe pricinuite de trecerea în eternitate a mamei sale
MATEAS ROZALIA.
Dumnezeu s-o odihnească în pace! Colectivul SC LAICOM SRL și SC CODLEA ARCTIC SRL. (3298)

Întreg colectivul SC CODLEA VIAL SRL este alături de colega SĂLĂJAN IOANA, în suferința pricinuită de moartea mamei sale. Sincere condoleanțe! Dumnezeu s-o odihnească în pace! (3296)

Mulțumim tuturor celor care au condus pe ultimul drum pe
ZIGRE CRISTINA,
soție, mamă și bunică iubitoare și cu un suflet nobil. Familia îndoliată. (Ag. UTA, 93)

Cu adâncă durere în suflet, ne despărțim de iubitul nostru bunic
BUDIȘAN GHEORGHE.
Nepoții: CIPRIAN, ANCA și COSMIN. (3352)

(Continuare în pagina 19)

NOSFERATUM S.r.l. 20% reducere pensionari SERVICII FUNERARE COMPLETE certificat ISO 9001:2000 Arad, str. GHIBA BIRTA nr. 26 Tel. 0257/270.437;0744/554.874

(Urmare din pagina 18)

Elevii clasei a VI-a C sunt alături de domnul diriginte TOMA CORNELIU în greaua pierdere pricinuită de decesul mamei sale și transmit pe această cale sincere condoleanțe familiei îndoliate. (3312)

Suntem alături de prof. TOMA CORNELIU în greaua pierdere pricinuită de decesul mamei sale și transmitem sincere condoleanțe. Elevii Liceului Teoretic din PÂNCOTA. (3309)

Suntem alături de colega noastră ALINA TOL în încercarea grea pricinuită de moartea bunicului. Colegii de la Liceul CURTICI. (3334)

Mulțumim din suflet tuturor celor care prin prezență, coroane, flori, mesaje, ne-au fost alături în greaua încercare pricinuită de moartea mamei

SUSANA COSMA.

Familiile îndoliate COSMA și STOENESCU. (3341)

✝ COMEMORĂRI ✝

La un an de la trecerea în neființă a celei care a fost mamă și bunică iubită

MARTIN FLOARE,

familia îndurerată ridică slujba de parastas duminică, 22 februarie, la Biserica Ortodoxă Grădiște. (3162)

Cu tristețe anunțăm că în 17 februarie s-a împlinit un an de când a plecat dintre noi dragul nostru soț, tată, socru și bunic,

TIBERIU UNCU.

Ne vom aminti împreună de el, la slujba de parastas din 22 februarie, ora 12, la Biserica Ortodoxă din Micălaca Nouă. Familia. (2552)

Pios omagiu și amintire veșnică la trecerea a 7 ani de la decesul dragului nostru soț, tată, frate, socru,

PROCOPOVICI EUSEBIE.

Slujba de pomenire sâmbătă, 21 februarie 2004, ora 12, la Noua Catedrală Ortodoxă Podgoria. Dumnezeu să-l odihnească. Familia. (2895)

Cumplită soartă că ne-am despărțit,

CIOBAN PETRU (TUȚU).

N-aș fi crezut să-mi fie atât de greu. Te plâng din zori de zi, până-n asfințit. Dumnezeu să te ierte și să te odihnească în pace! Parastasul va avea loc duminică, 22 februarie 2004, la Biserica Ortodoxă GRĂNICERI. În veci nemângâiați: soția DORA, fiul FLAVIUS cu DANIELA, cumnata RODICA cu copiii ROBERT și GABRIEL. (2975)

În trista zi de 21 februarie se împlinesc 7 ani de la trecerea în lumea veșniciei a celui care a fost

STANA CONSTANTIN.

Un gând frumos, o floare, o lacrimă și o lumânare la această comemorare. Îl vom plânge mereu, fiica și ginerele. (3059)

Ți-am fost alături cu credință/ Te-ai dus și ne-ai lăsat plângând/ Și ai trecut în neființă/ Lăsând durerea pe pământ/ S-a stins o lumină. Nu te vom uita niciodată, draga și buna noastră soție, mamă și bunică,

SAS FLOARE.

S-au scurs 6 săptămâni de lacrimi și durere. Dormi în pace, suflet blând! Parastasul va fi duminică, 22 februarie, la Biserica Ortodoxă Grădiște. Soțul PETRU, fiicele STELA și MARIANA, nepoții DANI, MIHAELA și BOGDAN. (3090)

A trecut un an de dor și durere de când ne-am despărțit de iubitul nostru soț, tată și bunic

profesor BARNA IUSTIN.

Odihnește-te în pace, suflet curat. Nu o să te uităm niciodată și vei rămâne întotdeauna în inimile și sufletele noastre. Parastasul de un an și sfințirea crucii vor avea loc duminică, 22 februarie, ora 16, în Cimitirul Micălaca. Soția, fiica și nepoții. (3133)

Cu durere în suflet amintim împlinirea unui an de când ai plecat dintre noi

ARDELEAN IOAN.

„Pe patul tău de suferință/ Te-am tot vegheat să te ridici/ Ți-am fost alături cu credință/ Te-ai dus și ne-ai lăsat aici/ Ne este dor de vocea ta/ Am vrut să mai rămâi cu noi/ Dar n-a fost cu putință." Rugăm pe bunul Dumnezeu să te odihnească în pace! Parastasul va avea loc duminică, 22 februarie, în SOCODOR. Nu te vom uita niciodată! Familia. (3136)

Se împlinesc 7 ani de la decesul iubitei noastre mamă, bunică,

LAZEA SILVIA.

Parastasul va avea loc sâmbătă, ora 11, la Biserica UTA. Familia îndurerată. (3163)

Au trecut șase săptămâni de la dureroasa despărțire de iubita noastră fiică, soră și mătușă

VALERIA MUREȘAN.

Slujba de pomenire va avea loc sâmbătă, 21 februarie 2004, ora 11, la Catedrala Ortodoxă Română. Familiile îndoliate MUREȘAN și PONDICHE. (3174)

S-au scurs 6 săptămâni de când a trecut în neființă cea care a fost

VELCELEANU MINODORA.

Sufletul său blând v-a rămâne veșnic în conștiința celor care au cunoscut-o. Parastasul va avea loc sâmbătă, 21 februarie 2004, ora 11.30, la Catedrala Veche. Dumnezeu s-o odihnească în pace! Familia CÎRCIU. (3276)

Astăzi, 20 februarie 2004, se împlinește un an de la trecerea în neființă a celui care a fost soț, tată, socru și bunic,

GOLEANU IOAN.

Veșnică pomenire! Familia. (0354632)

Cu durere în suflet, anunțăm că au trecut 6 săptămâni de la decesul iubitului nostru soț, tată, socru și bunic

plt. adj. (r) RĂPAN IOAN.

Parastasul de pomenire se va oficia sâmbătă, 21 februarie 2004, ora 12, la Noua Catedrală Ortodoxă de la Podgoria. Odihnească-se în pace! Familia îndurerată.

Tristă și îndoliată rămâne pentru noi ziua de 22 februarie, când se împlinește un an de când ne-a părăsit, după o grea suferință, cea care a fost iubita noastră fiică, soră și nepoată

SIMINA-LOREDANA BALTA.

Pios omagiu, frumoase aduceri aminte pentru cei care au cunoscut-o. Va rămâne veșnic în inimile noastre. Dumnezeu să te odihnească în pace! LAURA, MAMI, TATI și BUNICII. (3213)

Deși au trecut 5 ani de când am rămas singur, eu nu te voi uita niciodată, draga mea soție

NEGRU DRAGHINA GINA.

Soțul, NEGRU ȘTEFAN. (3220)

S-au scurs șase săptămâni de lacrimi și durere, dragă

VALI,

de când ne-ai părăsit. „Ne-ai fost atât de dragă/ Și ce mult te-am iubit/ Spune VALI dragă/ De ce ne-ai părăsit?/ Vor trece anii toți în șir/ Și nu te vom uita/ Dar mângâierea ta VALI/ În veci ne va lipsi." Parastasul va avea loc duminică, 22 februarie, ora 12, Biserica Ortodoxă UTA. Nu te voi uita niciodată. Mama LUCREȚIA. (3297)

„În fața mea te-ai stins/ Și greu mi-a fost să te privesc/ Te-ai stins precum o lumânare/ Și n-am putut să te salvez/ Pustie-i casa orișicui/ Când ce-l drag nu-i/ Când tu, dragă

VALI

îmi apari în vis." Tristă și neuitată va fi ziua în care ne-ai părăsit. Dumnezeu să te ocrotească în Împărăția Lui. Nu te vom uita niciodată, scumpa noastră VALI. Sora LUMINIȚA și cumnatul IOȘKA. (3297)

Pios omagiu și veșnică amintire la 3 ani de la trecerea în eternitate a celui ce a fost soț, tată și bunic,

COLF NICOLAE,

din COVĂSÂNȚ. Dumnezeu să-l odihnească în pace! Familia îndurerată. (3248)

Tristă și neuitată va rămâne ziua de 20 februarie 2000, când ai plecat pe drumul fără întoarcere, dragă tati,

POPOVICI IOAN.

Durerea ce-ai lăsat-o în urma ta nu poate fi exprimată în cuvinte, iar golul lăsat de tine, nu-l va umple nimeni, niciodată. Vei rămâne mereu în sufletul meu plin de durere și suferință. Fiica CORINA. Dumnezeu să te odihnească în pace! (3245)

S-au scurs greu și cu mare durere în suflet 6 luni de la decesul scumpului nostru fiu

HERMAN IOAN.

Parastasul de pomenire sâmbătă, 21 februarie 2004, ora 10, la Biserica Ortodoxă din Str. Eminescu. Soția, copiii, părinții, sora, cumnatul, nepoata și socrii. (3265)

Cu multe lacrimi și durere în suflet anunțăm că a trecut un an de când a plecat dintre noi cea care a fost mamă și bunică iubitoare,

CRIȘAN FLOAREA,

fost contabil șef la I.J.G.C.L. ARAD și trei ani de la plecarea tatălui și bunicului,

CRIȘAN MIRCEA,

fost normator șef la Șantierul 6 ARAD. Veți rămâne veșnic în sufletele noastre. Dumnezeu să vă odihnească în pace! Parastasul de pomenire se va ține duminică, 22 februarie, ora 13, la Catedrala Nouă. Nu vă vom uita niciodată. Fiica GABRIELA și nepotul GABRIEL. (3264)

Cu lacrimi și eternă durere în suflet anunțăm împlinirea a 6 luni, duminică, 22 februarie, de la decesul iubitului nostru tată, bunic, socru și cumnat,

NAN PETRU,

fost maistru croitor. Nu te vom uita niciodată, cum am putea, când ai fost un exemplu pentru noi demn de urmat. Cuvintele nu pot pătrunde ceea ce simțim și totuși dorul există și va exista nutrit de amintirile clipelor petrecute alături de tine. Familia îndurerată. (3280)

Cu durere în suflet anunțăm că s-au împlinit 40 de zile de la decesul scumpului nostru soț, tată, socru și bunic

NINI FLOREA.

Parastasul va avea loc sâmbătă, 21.02.2004, la Biserica Spitalului Județean Arad, ora 17. Dumnezeu să-l ierte și să-l odihnească în pace! Soția NINI FLORICA, familiile MAN și ROMAN. (Ag. UTA. 92)

Cu sufletele îndurerate amintim împlinirea a 6 săptămâni de când a plecat fulgerător și prea devreme dintre noi cea care a fost soție, mamă, soră, cumnată, bunică și străbunică,

POPA PAULINA,

din comuna CERMEI. „Pe patul tău de suferință/ Te-am vegheat să te ridici/ Ți-am fost alături cu credință/ Te-ai dus și ne-ai lăsat aici/ Te-ai stins precum o lumânare/ Și n-am putut să te salvăm/ Pustiu e totul fără tine/ Pustie este casa ta." Dumnezeu s-o odihnească în pace! Comemorarea sâmbătă, 21 februarie, ora 11, la Biserica Ortodoxă Calea Aurel Vlaicu. Te vom plânge mereu. Familia. (UTA, 71)

Astăzi, dacă la buchetul vieții tale, al 16-lea trandafir ar fi înflorit, atunci și noi „La mulți ani" ți-am fi dorit, dragă

OANA VORINDAN,

din SOCODOR. Dar acum OANA, noi nu putem decât la Dumnezeu să ne rugăm, să îți vegheze somnul dulce și îngerii să-ți fie alături mereu. Nu te vom uita niciodată! Familia PAGUBĂ CORNEL. (Ag. UTA, 87)

Astăzi, când ai fi împlinit 16 anișori, în loc să ne fie casa plină de bucurie, dragoste și flori și noi să-ți spunem „La mulți ani" scumpa și iubita noastră fiică și soră

OANA VORINDAN,

cu mare durere în suflet ne rugăm la bunul Dumnezeu să-ți vegheze somnul dulce, „Iar noi cei care te-am iubit/Plângând la a ta cruce am venit/Ca să-ți aducem câte o floare/Să aprindem o lumânare/Ca drumul pe care ai plecat/Să-ți fie tot timpul luminat". Te vom plânge mereu și nu te vom uita niciodată: mama, tata și sora VALI cu MARIAN. (3346)

Amintiri dragi, lacrimi și durere în suflet la un an de la plecarea prea devreme dintre noi, a celei ce a fost

SIMINA BALTA.

Nu te vor uita niciodată: mătușa LIVIA, unchiul NELU și verișorii tăi PAUL, LIVIU și FRANCISCA. (3338)

Au trecut 6 luni de când iubita noastră mamă

MORAR SOFIA

– din CHIER, a plecat de lângă noi. Amintirea scumpei noastre mame, o vom păstra mereu în inimile noastre. Copiii GHIȚĂ, MARINELA și SORIN, cu familiile. (Ag. UTA, 85)

O lumînare aprinsă, o rugăciune, lacrimi și un gând pios acum, la 6 săptămâni pentru cel care a fost

STAN IOAN.

Dumnezeu să-l odihnească în pace! Familia. (3308)

Se împlinesc 6 săptămâni de la trecerea în eternitate a celor care au fost

farmacist JIGA MARIA

și

ing. JIGA NICOLAE.

Parastasul va avea loc duminică 22 februarie 2004, ora 12, la Biserica Ortodoxă din Aradul Nou. Dumnezeu să-i odihnească în pace! Familia DRAGOȘ LUCI și NELU. (4127361)

✝ SERVICII FUNERARE ✝

IN MEMORIAM "KUKI"

SERVICII FUNERARE COMPLETE

Str. M Eminescu Nr.4 în curte

Tel: 211.929 - 0723.343.964

MAGAZIN DESCHIS LA ORICE ORĂ

OFERĂ:

- SICRIE 10 modele de la 900.000 - 3.400.000
- SICRIE LUX 6 modele de la 3.600.000-22.500.000

Mănere. Șuruburi, prosoape, lumânări, colaci și colivă

- LENJERIE 10 modele de la 350.000 - 2.000.000

Apelând la serviciile noastre (spălat, îmbrăcat, formolizat și transport) BENEFICIAȚI DE 20% REDUCERE LA SICRIU

GRATUIT Transportul sicriului la domiciliu Transport Intern și Internațional

Se poate plăti și după ridicarea ajutorului de înmormântare

RO STYL COMPANY

SERVICII FUNERARE COMPLETE

Magazin deschis și noaptea

ARAD STR. M. EMINESCU 22 peste drum de ARTEX

Tel. 214422, 0744.690.121

ACCESORII FUNERARE

Pentru că suntem producători de sicrie nu simpli comercianți, PUTEM FACE O REDUCERE REALĂ de 40% LA SICRIU, clienților care fac toate serviciile cu firma.

PLATA ȘI DUPĂ ÎNCASAREA AJUTORULUI DE ÎNMORMÂNTARE.

TRANSPORT intern și internațional.

S.C. SATLINE S.R.L. TELEFON 251.461, 0744/507.211 SHOW ROOM ARAD,Piata Mihai Viteazul - BL. M7 - PARTER
TÂMPLĂRIE DIN ALUMINIU ŞI P.V.C.
CU GEAM TERMOPAN; PROFILE PVC TROCAL Germania; PROFILE ALUMINIU Grecia
Reduceri între 8 şi 12% în perioada ianuarie-februarie
(c.53/2004)

EURO STIL
Complex Podgoria Telefon 270.930
din 5 februarie
-30%
Atol
14.995.000 lei
Kormoran
13.495.000 lei
Astoria
13.995.000 lei
Ambasador
13.995.000 lei
Lina
14.995.000 lei
Ofertă valabilă în limita stocului disponibil!
(c.721/2003)

Camera de Comerț Arad
Organizează următoarele cursuri:
- Contabilitate și aplicații pe calculator
- Noul Cod Fiscal și Normele de aplicare
- Operator calculator (Windows, Word, Excel)
- Vânzător
- Noțiuni fundamentale de igienă
- Aplicații practice în contabilitate
- Limbi străine (engleză, italiană, franceză, germană, spaniolă)
- Inițiere în activitatea de resurse umane (inclus și dezbateri asupra Codului Muncii)

Informații suplimentare la sediul Camerei de Comerț Arad, str. Cloșca nr. 5, camera 2, parter, tel.: 20.88.07; 20.88.08
(c.75/2004)

s.c. Florin & Otilia s.r.l.
Execută
Fatade
Finisaje interioare și exterioare
ARAD, Str. Frătiei nr. 27
Tel. 259.483 Mobil: 0745.379.408.
(c.65/2004)

TÂMPLĂRIE PVC CU GEAM TERMOPAN
ACUM ŞI CU PLATA ÎN RATE
CALITATE GERMANĂ GEALAN Fenster-Systeme
ARAD, STR. CAIUS IACOB BL.R
FOSTUL Mag. CĂMINUL (lângă BANC POST)
Telefon: 0257-213.145, 0788.391.769
CEL MAI BUN! CEL MAI IEFTIN!
(c.64/2004)

Important pentru dumneavoastră!
„Mureșul" | Cooperativa de Credit Arad
Acordă împrumuturi persoanelor fizice pentru
- NEVOI GOSPODĂREȘTI și FAMILIALE (taxe școlare, introducerea gazului metan etc.)
- ACHIZIȚIONAREA de mașini și utilaje specifice activității de comerț, alimentație publică și agricultură
- EXECUTAREA DE CONSTRUCȚII și REPARAȚII de locuințe
- CUMPĂRAREA DE BUNURI de folosință îndelungată

Termenul de acordare a împrumuturilor este de până la 24 de luni, iar dobânzile sunt atractive, dobânda medie fiind de 21% pe an.
Ex.: La un împrunut de 10.000.000 lei, pe termen de 12 luni, dobânda este de 2.100.000 lei.
Informații suplimentare la sediul central al Cooperativei din Arad, Calea Timișoarei nr. 48, tel. 286.195
precum și la următoarele puncte de lucru:
▲ Punct de lucru nr. 1
Arad, Bd. Revoluției nr. 29, telefon 231.968; 256.841
▲ Punct de lucru nr. 2
Arad, Bd. Revoluției nr. 50, telefon 254.884
▲ Punct de lucru nr. 3
Com.Vladimirescu, str.Progresul nr. 87-89, telefon 514.124.
(c.722/2003)

AR AUTO LEASING
www.arautoleasing.ro
Dr. Ioan Ratiu nr. 13
0257 - 21.31.63
0745 - 10.63.63
Finanțare către persoane fizice cu garanție imobiliară
ACHIZITIE IN SISTEM CASH, RATE, LEASING OPERATIONAL
SAU FINANCIAR CU AVANS 20%
12, 24, 36 SAU 48 RATE
VW PASSAT 4 MOTION
rate incepand cu 249 EUR
alegerea ta ...
(C.A.689/2003)

Coraura
Oferta lunii februarie
10 % Reducere la Coraura
10 % Reducere la CORAURA
10 % Reducere la Coraura
10 % Reducere la Coraura
Telefon : 270525
(c.806/2003)

s.c. Nobilis s.r.l.
cu sediul în Arad, str. M. Eminescu nr. 28
angajează
vânzătoare
cu experiență în domeniu
Salariu atractiv + comision.
RELAȚII TELEFON 214.605.
(4127356)

claris
Produce si Montează tâmplărie PVC din profile panorama
cu 3 si 5 camere de izolare termică sticlă termopan import şi feronerie GU
Intrați cu noi in viitor
Tel. 0257 216661 fax. 216660
mob: 0788 404004
Asigurăm calitate si promptitudine in executie si montare
(C.A.85/2004)

SANPAOLO IMI BANK
Depozit la termen
între 12 şi 36 de luni
Cu plata dobânzii lunar
18% p.a. - DOBÂNDĂ ÎN PRIMA LUNĂ
Informaţii suplimentare
ARAD, B-dul Revoluţiei nr. 88
TELEFON : 284.888 ; FAX : 285.202

ADEVĂRUL
Cotidian independent Arad

Partenerul întreprinzătorilor care se respectă
s.c. ARIS s.a. Arad
Calea Victoriei 33-35
Fax: 250.675
Tel: 256.488 257.337

Anul XVI, nr. 4143 | 16 pagini | SÂMBĂTĂ, 21 FEBRUARIE 2004 | 6.000 lei
adevarul@arad.ro; adv.pub@arad.ro | http://adevarul.arad.ro
Publicaţie auditată de BRAT | Tiraj mediu zilnic vândut: 28 134

Ţapul ispăşitor

Ştefan Tabuia

Cine oare să se amestece în treburile atât de speciale ale Justiţiei române, determinându-i pe magistraţi să împartă dreptatea după interesele unora sau altora? Să fie cumva cei cu imunitate în faţa legii, cei de neatins din Parlamentul României? Sau vor fi fiind unii dintre guvernanţii noştri vârâţi în tot felul de afaceri murdare? Nici vorbă! Preşedintele Iliescu este convins că nici guvernanţii, nici parlamentarii şi în general nini politicienii nu se amestecă în bucătăria d-nei ministru Rodica Stănoiu făcând presiuni asupra Justiţiei, ci ...presa. Dacă hoţii şi bandiţii sunt făcuţi scăpaţi de judecători corupţi, precum cei arestaţi şi condamnaţi din Târgu Mureş, Cluj, Oradea ori Bucureşti, este clar că nu politicul este amestecat, ci presa. În opinia preşedintelui Iliescu, cei care îi forţează pe magistraţii d-nei Stănoiu să pronunţe hotărâri stranii, în funcţie de buzunarul clientului, sunt ziariştii, nu gangsterii din partidul domniei sale! Nu este pentru prima dată când dl. Iliescu se dă la ziarişti, nedreptăţindu-i. Începând cu acel „mă, animalule", de la începutul carierei sale prezidenţiale, locatarul Cotrocenilor s-a lovit mereu de ziarişti care îi sâcâie pe oamenii săi. Nu este deranjat de comportamentul caricatural al baronilor, de năzbâtiile unor Mischie, Plătică Vidovici, Culiţă Tărâţă ori Oprişan, cât mai ales de cel al ziariştilor care dezvăluie amestecul grosolan al Puterii în Justiţie, în favoarea clienţilor politici prinşi cu mâţa în sac.

În calitate de ziarist cu vechime de trei decenii în presa locală, îmi dau seama că preşedintele Iliescu se află într-o eroare de percepţie a realităţii. Nu ziariştii îi obligă pe magistraţi să soluţioneze cauzele într-un fel sau altul, ci interesul.

(Continuare în pagina 4)

PIAŢA SOARELUI - o afacere mănoasă, scăpată de sub controlul Primăriei

Foto: V. Musca

Peste 6 miliarde de lei pe an - doar din taxa pe cele 400 de mese

Încă de la înfiinţarea Artermului, societatea arădeană de termoficare s-a trezit că nu ştie ce să facă cu spaţiul cunoscut sub denumirea de Piaţa Soarelui (Piaţa Solară, în acte). După mai multe încercări nereuşite de a-i da o anume utilitate, în cele din urmă, conducerea Arterm a hotărât să-l închirieze sindicatului societăţii. Potrivit CF nr 10389 Micălaca, Arterm era proprietar doar pe lucrurile construite pe acel spaţiu şi anume platforma de beton, stâlpii şi panourile solare, în timp ce terenul propriu-zis, în suprafaţă de 7200 mp, este deţinut de către statul român, fiind dat în folosinţă societăţii de termoficare. „În acele vremuri, angajaţii noştri stăteau mai prost cu salariile şi, dorind să-i ajutăm, am zis să dăm acest spaţiu sindicatului în administrare. Urma ca din veniturile pieţii să se îndrepte o parte către membrii sindicatului Arterm. În plus, scăpam şi de asigurarea pazei pentru aceea zonă, deci făceam economie de bani"- îşi aminteşte Doru Câmpan, director general la SC Arterm SA. Aşa a fost încheiat, pe termen nedeterminat, contractul de închiriere nr 1/597 din 22.05.1991, dintre SC Arterm şi sindicatul Arterm RA.

Cosmin Trif
Olimpiu Bulzan

(Continuare în pagina 5)

O nouă faţă pentru frumosul nostru Bulevard

Mulţi arădeni au observat zilele acestea cum pe trotuarul dintre Universitatea „Aurel Vlaicu" şi Teatrul de Stat se desfăşoară o febrilă şi intensă lucrare ce are drept scop înlocuirea asfaltului cu pavele. În faţă înaintează excavatorul, ajutat de picamer şi fadromă, iar în spate lucrători iscusiţi aşează plăcile de ceramică dând astfel o nouă faţă, frumosului nostru Bulevard. Cei care au ocazia de a ieşi mai rar pe centrul oraşului vor avea surpriza să constate că ceva s-a schimbat în mai bine şi mai frumos, iar pavelele parcă ar fi răsărit din pământ, ca iarba după o ploaie bună. Atât de rapid înaintează constructorii angajaţi în această frumoasă întreprindere!

I.Tuleu

(Continuare în pagina 4)

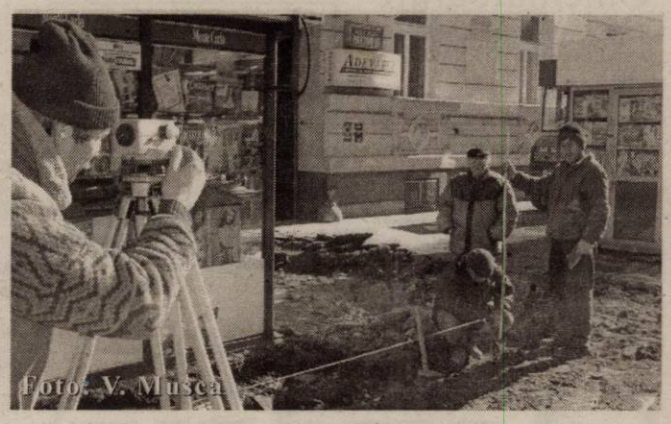
Foto: V. Musca

La Şimand a început campania electorală

Câinele primarului - furat de un pedist

Foto: V. Musca

Şedinţa Consiliului Local Şimand, desfăşurată joi seara, se anunţa deosebit de furtunoasă, motiv pentru care am şi ales să ne deplasăm la faţa locului. La ora stabilită, toţi consilierii se aflau în sala de şedinţă, printre care şi câţiva cetăţeni, veniţi să-şi spună păsurile, de faţă cu presa.

Sorina Ambruş

(Continuare în pagina 4)

Vindem
Hârtie de împachetat
la sediul ziarului ADEVĂRUL
din B-dul Revoluţiei nr. 81.

JACKSON
Hotel Restaurant
din Vama Nădlac
Organizează nunţi botezuri mese festive
La numai 12 Euro
Informaţii tel. 206.227
(C.698/2003)

MOBILA
johanna srl
Arad
Promoţie 2004
Bucătării moderne
începând de la
5.000.000 lei + T.V.A.
Vizitaţi-ne expoziţia!
Str. Poetului nr. 52
0257-272.522 0722.301.805
(412747)

STIHL®
Pentru orice motofierăstrău cumpărat în februarie primiţi:
1 lanţ
1 litru ulei

SC FOX IMPEX SRL
ARAD, CALEA TIMIŞORII NR.11
TEL/FAX 278474
(c.p 69/2004)

MOBILĂ
CANAPELE COLTARE FOTOLII SCAUNE
MOBILIER TAPIŢAT
ÎNTR-O GAMĂ DE SUTE DE MODELE SI CULORI
PIAŢA SPITALULUI BL.NR. 5
TEL: 0257-338.606

Meditația zilei

„Uneori, cuvintele pe care le rostim pot căpăta puteri nebănuite".

Calendar

Astăzi, Soarele răsare la ora 7 și 06 minute și apune la ora 17 și 52 de minute. Au trecut 51 de zile din acest an. Au mai rămas 315 zile până în 2005.

Praznicul zilei: Biserica ortodoxă: Cuv. Timotei; Sf. Eustațiu, Episcopul Antiohiei; Duminica Lăsatului de sec la brânză (a izgonirii lui Adam din Rai); **Biserica greco-catolică**: Timotei, Eustatie; Duminica izgonirii lui Adam din Rai (a lăsatului de brânză); **Biserica romano-catolică**: Petru Damian.

A venit barza!

La Arad: Barz Casian, Ostaș Denisa-Maria, Faur Cristian-Ovidiu, Bodea Ovidiu-Daniel, Burcușel Daniel, Bîtea Cristiana-Alexia, Lucaciuc Tudor-Ștefan, Francescu Raluca-Ioana.

Actualitatea culturală

Teatre

Azi, 21 februarie, ora 18, Teatrul de Stat Arad prezintă piesa **Amantele trăsnite** de C. I. Călinescu, iar duminică, 22 februarie, ora 18, piesa **Din doi în doi** de A. Păunescu, regia Alexandra Gandi și piesa piesa pentru copii **„Zâna alună cea bună"** de Dorel Sibii.

Cinematografe

DACIA (tel. 255.576): Ultimul samurai (SUA) 11; 14,00; 17; 18.

MUREȘUL (tel. 280.532): Terminator 3 Supermația roboților (SUA) 10; 12; 14; 16; 18 .

ARTA (tel. 280.526): Dragoste la a doua vedere (Franța) 16; 18; 20

SALA MICĂ: Cursă pentru nătărăi (Franța) 15,30; 18,30

INEU (19-22 febr.): Băieți răi (SUA) 15; 17.

„Adevărul" vă ascultă

La telefonul dimineții, 280944, între orele 9.00-12.00

● **Acte găsite**

A fost găsită cartea de identitate eliberată pe numele BAR ADRIAN, din Ilia, județul Hunedoara. Actul poate fi recuperat de la Biroul Sesizări și Reclamații al ziarului „Adevărul".

*Televiziunea Arad ne informează că la sediul instituției au fost aduse un card și un buletin de identitate pe numele BOTIZAN VERONICA, cetățean suedez. Persoana amintită este chemată să-și recupereze actele de la sediul televiziunii situate din str. Horea.

● **Caută de lucru**

Ioan Crișan, de 27 de ani din Arad își caută un loc de muncă. La ora actuală stă pe străzi și își câștigă existența apelând la mila arădenilor. **„Aș dori să îmi găsesc un loc stabil de muncă pe lângă casa unor oameni cu suflet care mi-ar putea oferi și un adăpost".**

Redactor de serviciu, M.P.

METEO

Vremea va fi în general frumoasă și se va încălzi. Cerul va fi mai mult senin. Vântul va sufla slab la moderat din est, cu intensificări locale. Izolat, dimineața se va semnala ceață.

Temp. max.: 6 la 9°C.
Temp. min.: -2 la -0°C.

COMENZI TAXI

● ALFA PLUS	949; 349.349
● DELMAR	229220
● TAXI ALFA	22.88.88; 25.25.26; 0723-200.301; 0745-50.60.70
● TAXI ARAD	244.244; 274.444; 0722-755.440
● DIESEL STAR	212.222; 0722-361.011; 0745-645.645
● EUROPA	275.555; 0723-677.555; 0744-828.163
● FAVORIT	280.000; 281.111; 0740-083.333; 0742-409.992
● VALI DIESEL	280.705; 280.100
● MIRCO MILI	230.530; 230.730; 0740-152.828; 0723-062.366

Rețeta zilei

***Fasole verde cu brânză de vaci* (5-6 porții)**

700 g fasole verde (de la congelator sau din conservă), 300 g brânză de vaci, 3 ouă, 200 g smântână, ulei, sare

Se decongelează fasolea verde (dacă a fost conservată în saramură se lasă în apă, la desărat) apoi se scurge bine. Brânza de vaci se sfărâmă cu furculița și se amestecă cu 150 g smântână, 2 ouă, 1 pahar de ulei și sare după gust. Se unge apoi cu margarină o tavă mai înaltă sau o cratiță, se așază jumătate din cantitatea de fasole peste care se toarnă brânza de vaci iar deasupra se așază restul de fasole verde și se dă mâncarea la cuptor, la foc potrivit. Se amestecă între timp un ou cu 2-3 linguri de smântână. După 15 minute de coacere, se scoate tava, se toarnă oul cu smântâna și se mai dă la cuptor pentru încă 15 minute.

Precizare

Precizăm că numărul de cont în care se pot vira banii pentru ajutorarea fetiței Szekeres Beatrice (Arvi) este **25110111302000954201 9**, Banc Post Arad, pe numele mamei sale, Szekeres Ildikó. Corectăm în felul acesta informația apărută în ziarul nostru de joi, în finalul articolului „Uneori viața atârnă de un simplu da."

Horoscop

Sâmbătă, 21 februarie 2004

Berbec (21.03-20.04). Este posibil să aveți parte de niște cheltuieli peste nivelul așteptărilor, dar n-ar fi exclus nici să vi se fure portofelul.

Taur (21.04-20.05). Veți fi deosebit de agitați și tensionați. Prudența va trebui să fie pe primul plan.

Gemenii (21.05-20.06). Sănătatea nu va fi punctul dvs. forte în acest weekend.

Rac (21.06.-22.07). N-ar fi exclus să aveți neînțelegeri cu prietenii sau asociații. Cheltuielile vor fi destul de mari și nu vă va fi ușor să vă descurcați.

Leu (23.07-22.08). În plan socio-profesional se înregistrează multe frământări, obstacole și nu vă va fi ușor să vă descurcați.

Fecioara (23.08-22.09). Sunteți plini de energie și gata în orice moment să vă implicați într-o nouă activitate.

Balanța (23.09-22.10). Relațiile cu rudele mai îndepărtate vor reveni în atenția dvs. în această perioadă.

Scorpion (23.10-21.11). Ați putea face o cunoștință alături de care veți trăi clipe minunate.

Săgetător (22.11-21.12). Din punct devedere fizic nu funcționați la nivelul obișnuit, în acest weekend.

Capricorn (22.12-19.01). Dacă ați fi mai conciliant, ar fi mai bine pentru toată lumea.

Vărsător (20.01-20.02). Nu veți fi într-o formă prea bună. Evitați discuțiile în contradictoriu.

Peștii (21.02-20.03). Veți avea parte de multă alergătură pentru a putea face ceea ce v-ați propus, și nu vă va fi căutuși de puțin ușor, dar vă veți descurca cu bine până la urmă.

UTILITARE

PRIMĂRIA MUNICIPIULUI

Program de relații cu publicul (camera 5) luni-miercuri-vineri între orele 8-12; marți-joi între orele 8-12; 15-17 - tel. 284.744, tel. centrală 281.850.

PIEȚE, TÂRGURI

Astăzi este zi de piață la Chișineu Criș, Lipova, Pâncota, Felnac, Grăniceri, Hălmagiu, Moneasa, Pecica, Vărșand, Socodor, Vladimirescu, Zimandu Nou, Covăsânț. Târguri **săptămânale** se desfășoară astăzi la Lipova, Pâncota, Hălmagiu, Moneasa.

* Sunt deschise târgurile de animale de la Beliu, Pecica, Lipova, Sântana, Bârzava, Arad-Obor și Sânicolaul Mic.

FARMACII DE SERVICIU

● Farmacia **REMEDIUM** Arad, B-dul Revoluției nr. 52-54. Program luni-vineri: 7,30-20,00, sâmbătă 8,00-14,00. Telefon 233195. Eliberează medicamente compensate și gratuite.

● Farmacia **„ALEXANDRA"**, str. Tribunul Dobra, nr. 24 (stația tramvai Boul Roșu), tel. 282.062. Program luni-vineri: 7-22; sâmbăta: 8-18; duminica: 9-15. Eliberează medicamente compensate și gratuite

● Farmacia **„OMNIAFARM"**, Calea Aurel Vlaicu, Bl. Z28, cu program zilnic de la orele 8,00-22,00. Telefon 271.724. Eliberează rețete gratuite și compensate.

URGENȚE STOMATOLOGICE

● Asigură Cabinetul din str. Crișan (în spate la Gionelli), program non-stop. Telefon: 253.794.

Urgențe stomatologice asigură cabinetul din B-dul Revoluției nr. 62, ap. 17. Zilnic: conform orarului (robot pe telefon); sâmbătă între 9-14. Telefon: 256.665.

●Cabinetul Stomatologic din Calea Victoriei nr. 7 A asigură zilnic urgențe, inclusiv sâmbăta, între orele 10-15. Telefon 0745.565.622.

●Cabinetul stomatologic din B-dul Revoluției nr. 95, etajul I, asigură urgențe, zilnic între orele 8-14, telefon 282.184.

●Cabinetul Stomatologic din str. Românului nr. 4 (lângă antichitățile de pe colț cu Mețianu) asigură zilnic urgențe stomatologice între orele 9-13; 15-20. Telefon 0744/752.020; 0723/013.704.

UROLOGIE

●Cabinet urologie (în clădirea Policlinicii Municipale). Program zilnic, inclusiv sâmbăta, între orele 9-12, telefon 213036.

DISPENSAR VETERINAR

● Dispensarul veterinar din Aradul Nou efectuează zilnic, orele 8-16 (sâmbăta 8-12 și duminica) examen trichineloscopic, vaccinări antirabice și sterilizări câini-pisici, însămânțări artifici ale. Telefon 287.298.

● Dispensar veterinar din Curtici: examen trichineloscopic, vaccinări, tratamente, consultații, la toate speciile de animale. Telefon 464.145

ADMINISTRAȚIA FINANȚELOR PUBLICE

Administrația Finanțelor Publice a municipiului Arad: Asistență contribuabili (impozitul pe venitul global) - telefon 280.633, 280.733, int. 198 (persoane fizice) și 125 (persoane juridice) între orele 8,00-12,00. Informații mai pot fi obținute la adresa de web: www.finantearad.ro

ÎNREGISTRĂRI ÎN CAZ DE DECES

Biroul de Stare Civilă - decese face înregistrări după următorul program: sâmbătă și duminică, între orele 9,00-11,00. Tel. 281850.

TELEFOANE DE URGENȚĂ

POMPIERI 981; 251.212

AMBULANȚĂ ARAD - 961 sau **251.313**

POLIȚIE: 955

Numărul de centrală telefonică al I.J.P. (Inspectoratul Județean de Poliție) Arad: 207.100.

S.C. DISTRIGAZ-NORD S. A. TÂRGU MUREȘ

Sucursala de Distribuție a Gazelor Naturale Arad, Dispeceratul permanent - telefon 218.928; 256.928

DERANJAMENTE CURENT ELECTRIC

Tel. 235.991

S. C. SALUBRITATE S. A. ARAD

Dispecerat între orele 7,00 - 19,00. La telefonul: 280.873.

PROTECȚIA CONSUMATORULUI

B-dul Revoluției, nr. 50. Telefon: 257.049

DIRECȚIA DE SĂNĂTATE PUBLICĂ - serviciul de permanență: 254.438

GARDA FINANCIARĂ

B-dul Revoluției nr. 79, telefon: 280.971

INSPECTORATUL TERITORIAL DE MUNCĂ ARAD

Str. Episcopiei nr. 11-13, tel.: 211.762, 211.862, 257.251

AGENȚIA JUDEȚEANĂ PENTRU OCUPAREA FORȚEI DE MUNCĂ

Str. Gheorghe Lazăr nr. 20, tel: 281998, 211791.

POLIȚIA DE FRONTIERĂ: tel.: 959

ADEVĂRUL

Cotidian independent Arad

Editor: S.C. ADEVĂRUL Arad S.R.L.
COD FISCAL R 1681938 ● COD SICOMEX 19.604 ● CERTIFICAT J 02/1886 / 31 X 1991 ● COD SIRUES 020956601 ● ISSN 1220 - 7489

Redacția și administrația: 310130 Arad, Bd. Revoluției nr. 81. Telefoane: SECRETARIAT - 281802, fax 280655, 280625; ADMINISTRAȚIE - CONTABILITATE - 281797; MICA PUBLICITATE - 210775; MAREA PUBLICITATE - 280904; CLUBUL PRESEI - 280989.

Consiliul de administrație: președinte - MIRCEA DORGOȘAN, telefon 281802, 280625; vicepreședinte - MIRCEA CONTRAȘ, telefon 280854; membri: LIZICA MIHUȚ, telefon 280070, ȘTEFAN TABUIA, telefon 280854, MIRCEA ȚÎȘCĂ, telefon 280904.

Colegiul de redacție: ȘTEFAN TABUIA (redactor-șef), telefon 280854; MARCEL CANCIU (șef secție foto), telefon 281701; ALEXANDRU CHEBELEU (șef secție sport), telefon 281701; GABRIELA GROZA (secretar general de redacție), telefon 280854; VASILE FILIP (șef secție cultură-învățământ-tineret), telefon 280003; IOAN IERCAN (șef secție politică), telefon 280943; TRISTAN MIHUȚA (șef secție probleme sociale - investigații), telefon 281855; DORU SAVA (șef secție economic), telefon 281738; NICOLAE OPREAN (șef secție actualități), telefon 280003; MIRCEA ȚÎȘCĂ (șef secție publicitate și difuzarea presei), telefon 280904; MIRCEA CONTRAȘ (vicepreședinte al consiliului de administrație), telefon 280854; MIRCEA DORGOȘAN (președinte al Consiliului de administrație), telefon 281802, 280625.

Tiparul executat la S.C. MEDIAGRAF S.A. ARAD, str. Feleacului F.N., telefon 250902, fax 250920

Adresa Internet http://adevarul.arad.ro

CUR$UL VALUTAR

VALORI ÎNREGISTRATE IERI, 20 FEBRUARIE 2004

Denumirea valutei	BNR	BCR		BRD		Banca Transilvania		Banca Românească		Banca Romexterra		Alpha Bank	
		C	V	C	V	C	V	C	V	C	V	C	V
Euro	40618	30200	40700	40015	40515	40000	40750	40150	40780	40030	40730	40100	40550
Dolar S.U.A.	32061	31600	32100	31640	32180	31300	32100	31590	32108	31450	32150	31500	32100
Forint	155	145	160	149	159	150	156	-	-	147	157	-	-

Ușa prefectului e deschisă pentru parlamentari

De intrat, nu prea intră nimeni...

Întâlnirea prefectului cu parlamentarii arădeni, programată pentru orele 12.00 ale zilei de ieri, a eșuat. Asta pentru că aleșii noștri nu au avut timpul necesar pentru a participa la o astfel de întâlnire. Din cei 10 parlamentari invitați, doar doi au fost prezenți, iar alți doi și-au motivat absența.

Prima parte a întâlnirii, la care au fost prezenți deputații Mihaela Muraru Mândrea și Titus Ghiorghiof, prefectul Dan Ungureanu, primarul Aradului Dorel Popa și șeful de cabinet al acestuia, Marian Gheorghe, s-a desfășurat cu ușile închise. Cea de-a doua parte, unde a fost invitată și presa, nu a mai rămas nimeni...cu excepția prefectului.

Chiar dacă parlamentarii nu și-au exprimat un prea mare interes față de invitația dumnealui, Dan Ungureanu nu s-a arătat nemulțumit de acest lucru, convins fiind că **„binecuvântate pricini au stat la baza**

absenteismului. Cu siguranță că dacă programul le-ar fi permis, ar fi fost aici, acum. Nu voi renunța la acest gen de invitații. Eu îmi fac doar datoria ca reprezentant al Guvernului în teritoriu. Următoarea întâlnire o voi stabili pentru luna martie a.c.".

Pentru întâlnirea de ieri, prefectul și-a pregătit un material cu privire la principalele planuri în care Aradul ar avea nevoie de mai multe lobby-uri în Parlament. Pe listă se regăsesc: ● extinderea rețelei de gaz a județului, ● alocarea unor sume pentru continuarea lucrărilor la etapa a II-a de dezvoltare a CET Arad și primirea unei turbine de la Buzău ● transformarea drumului județean Bârzava - Gurahonț în drum național ● dublarea surselor de energie electrică în zonele cu probleme ale județului, cum este zona Vășoaia.

În încheiere, Dan Ungureanu a ținut să puncteze faptul că ușa prefectului este întotdeuana deschisă parlamentarilor arădeni.

M. Popescu

Grevă de avertisment la CFR

În urma eșuării negocierii Contractului Colectiv de Muncă pe anul 2004 cu Administrațiile de Cale Ferată și Ministerul Transporturilor, Locuinței și Turismului, Alianța Sindicatelor marfă-călători din **Regionala Timișoara** va declanșa în data de **01 martie 2004,** între orele 7,00-9,00 **o grevă de avertisment cu încetarea totală a lucrului.**

„Ne cerem scuze publicului călător, care va fi afectat de protestul nostru", încheie comunicatul pe care l-a remis ieri redacției noastre dl. **Ioan Voica**, președintele Alianței Sindicatelor marfă-călători din cadrul Regionalei CFR Timișoara.

Cronica măruntă

● Primarii și secretarii din județ au participat la o întrunire organizată de către Protecția Civilă în Sala Mare a Palatului Administrativ. Prefectul Dan Ungureanu a vorbit cu acest prilej despre necesitatea asigurării unei baze materiale pentru acțiunile de protecție civilă și despre comunicarea deficitară între autoritățile locale și județene pe această direcție. De la instruire au absentat primarii din Apateu, Bârzava, Gurahonț, Hălmagiu, Peregul Mare, Petriș, Șimand, Șiștarovăț, Taut și secretarii din Mișca, Petriș și Taut.

● Gabriela Floriana F., domiciliată pe raza județului Dolj, fusese returnată din Italia în luna decembrie a anului trecut, și avea interdicție de a mai părăsi țara o bună bucată de vreme. Pentru că dorea să ajungă în spațiul Schengen cu orice preț, femeia a făcut rost de un pașaport al unei alte persoane și s-a prezentat cu el la vama Nădlac ...

● Mircea D., din Arad, s-a prezentat la Vama Nădlac, pentru a intra în țară, la volanul unui VW Transporter de culoare roșie. S-a constatat că existau diferențe între datele de identificare ale mașinii și cele înscrise în certificatul de înmatriculare prezentat la control. Șoferul a recunoscut că mașina era cumpărată din Germania și a venit până în România cu plăcuțele de înmatriculare, pentru numere provizorii, eliberate de autoritățile germane. Pentru a evita plata taxelor vamale, înainte de a intra în punctul de la Nădlac, a schimbat numerele și a prezentat la control actele unei alte mașini. Mircea D. se va alege cu dosar penal pentru punerea în circulație a unui autoturism cu numere false.

● **Dănuț Fechete**, de 33 de ani, din Cil, a fost introdus în arestul Poliției, tânărul având de executat patru ani de închisoare, pentru săvârșirea infracțiunii de furt. Timp de mai multe luni, Fechete a reușit să se ascundă de polițiști.

● Grofu Covaci, de 21 de ani, din Arad, a fost introdus în arestul Poliției, având de executat trei ani de închisoare, pentru săvârșirea infracțiunii de furt.

● **Gabriel Bejenariu**, de 22 de ani, din Nădlac, a furat din gospodăria lui Dimitrie M., din același oraș, 210 kilograme de porumb, în valoare de 970.000 de lei. Este cercetat de polițiști în stare de libertate.

● **Voichița Cârpaciu**, de 17 ani, din Seliște, a furat, din incinta Dispensarului Medical Sebiș II, mai multe pături, valorând peste un milion de lei. Și ea este cercetată de polițiști în stare de libertate.

● Au rămas fără permise de conducere, fiindcă au urcat la volan sub influența alcoolului, **Emerich Vekas**, de 45 de ani, respectiv **Stelian Bukva**, de 35 de ani, ambii din Arad. În calitate de pietoni, nu vor mai avea asemenea probleme.

În semn de prețuire

Foștii primari ai Șiriei au fost medaliați

Ieri după-amiază, la Căminul Cultural din comuna Șiria a avut loc un eveniment inedit. Consiliul local a aprobat, recent, ca toți foștii primari ai Șiriei, din perioada 1968 - 1996, să fie medaliați, ca o recunoaștere a activității lor administrative. Astfel, s-a adunat în sala de festivități a Căminului toată spuma Primăriei locale, spre a-i omagia pe cei care, de-a lungul timpului, au ținut frâiele localității în mâini. **„Considerăm** - a spus primarul comunei, **Ioan Dorin Gurban - că acești oameni merită toată aprecierea noastră. De-a lungul anilor au contribuit, fiecare în parte, la dezvoltarea comunei, fapt pentru care merită un semn de apreciere din partea celor ce gospodăresc localitatea la ora actuală."**

Cei patru (foști) primari care au primit diplome și medalii sunt **Teodor Petcovici** (în vârstă de 80 de ani, pensionar, primar al Șiriei între anii 1968-1974), **Ioan Fălcan** (59 de ani, director economic în cadrul Universității arădene Aurel Vlaicu și primar al Șiriei între anii 1974-1982), jud. **Gheorghe Trif** (55 de ani, judecător în cadrul Secției Comerciale și de Contencios Administrativ a Tribunalului Arad și primar al Șiriei între anii 1982 și 1991), respectiv ing. **Emil Vărădeu** (46 de ani, șef Serviciu Urbanism și Sistematizare în cadrul Primăriei Pâncota și primar al Șiriei între anii 1991-1996).

Eugenia Pantea

Cooperare între polițiștii arădeni și colegii lor din Bekes

În cursul zilei de ieri, la sediul Inspectoratului de Poliție Județean Arad a avut loc o întâlnire de lucru, între polițiștii arădeni și colegii lor din cadrul Inspectoratului de Poliție Bekes - Ungaria. Cooperarea dintre cele două inspectorate este mai veche, întâlnirile de acest gen desfășurându-se, deja, de ani buni.

Polițiștii au purtat discuții profesionale ample, analizând pe îndelete modalitățile cele mai eficiente de prevenire și combatere a criminalității transfrontaliere, respectiv descoperirea și tragerea la răspundere penală a autorilor care se sustrag urmăririi penale, trecând frontiera dintr-un stat în celălalt.

Discuțiile, care s-au desfășurat într-un cadru prietenesc, au fost „încununate" de un meci amical de fotbal, echipele fiind alcătuite din polițiști arădeni, pe de o parte, respectiv polițiști maghiari, de cealaltă parte a ... terenului.

Eugenia Pantea

Șapte chinezi și un român - „ambalați" într-un TIR nemțesc

La Punctul de trecere a frontierei Nădlac s-a prezentat, pentru a ieși din țară, un automarfar înmatriculat în Germania, condus de un șofer spaniol. La control, atât polițiștii de frontieră, cât și lucrătorii vamali au efectuat verificările de rigoare, au constatat că TIR-ul era gol și i-au dat undă verde. Surpriza a venit de la omologii lor maghiari care, la controlul efectuat, au descoperit șapte chinezi și un român, dosiți într-un loc special amenjat, chiar în spatele cabinei șoferului. O porțiune de nici 60 de centimetri, amenajată cu niște polițe și acoperită cu același material din care era confecționată prelata automarfarului, i-a ascuns pe transfugi de ochii vameșilor români.

În vama maghiară, automarfarul a fost dirijat spre terminalul Cargo și trecut printr-o cameră specială cu raze X, care a ajutat la depistarea transfugilor. Din păcate, lipsa acestor dotări tehnice speciale i-au împiedicat pe lucrătorii români din puntul vamal Nădlac să-i depisteze pe „călători". Cei opt temerari urmează să fie predați părții române.

Sorina Ambruș

Evaziune fiscală

În urma unei noi acțiuni sub acoperire, o altă firmă de transport persoane în condiții ilegale, a căzut în plasa polițiștilor de frontieră de la Nădlac. Astfel, **Ovidiu Ioan B,** șoferul unui microbuz aparținând unei firme din Hațeg, a împrumutat pasagerilor suma de 5.000 de euro, pentru a dovedi la vamă că îndeplinesc condițiile de ieșire din țară. De asemenea, șoferul se mai face vinovat și pentru că nu a eliberat chitanțe pentru biletele de călătorie date pasagerilor.

Ca urmare a celor constatate, „transportul" a fost întors de la frontieră, iar pe numele administratorilor firmei de transport s-au întocmit actele premergătoare începerii urmăririi penale, pentru evaziune fiscală.

Sorina Ambruș

Tipografia Mediagraf vinde la preț de producător hârtie pentru ambalaj

(simplă sau personalizată) la diferite dimensiuni, pentru persoane fizice și juridice.

De asemenea execută, la comandă, o gamă largă de imprimate și alte tipărituri.

Informații și comenzi la tel. 250.902 sau direct la sediul Tipografiei Mediagraf, str. Feleacului FN (lângă complexul Jackson), zilnic între orele 8-15.

APC Arad reduce circuitul de preluare a informațiilor

Asociația de Protecție a Consumatorilor (APC) Arad, strada Episcopiei, nr. 32 reduce circuitul de preluare-primire a informațiilor pe suport magnetic ale asociațiilor de proprietari. Acestea vor fi executate pe dischetă și predate la instituțiile interesate. Prețul unei dischete este de 25.000 de lei. Programul de lucru al Asociației pentru Protecția Consumatorului este următorul: luni, miercuri, vineri - între orele 10,00 și 13,00, iar marți și joi între orele 15,00 și 18,00. Cei interesați pot suna la numărul de telefon: 285.670.

Pentru că au comercializat miere expirată

Mai mulți agenți economici au fost sancționați cu zeci de milioane

Agenții economici care comercializează miere și produse pe bază de miere au fost verificați de către inspectorii Oficiului Județean pentru Protecția Consumatorului (O.J.P.C.) Arad. Acțiunea a fost efectuată cu scopul de a-i sancționa pe cei care nu respectă prevederile legale la comercializarea acestor produse.

Au fost controlați 14 agenți economici, producători individuali de miere și produse pe bază de miere, 12 dintre aceștia fiind sancționați. Inspectorii O.J.P.C. au constatat mai multe deficiențe dintre care: comercializarea unor produse pe bază de miere având data durabilității minimale depășită; neinscripționarea pe etichete a tipului de miere în funcție de modul de recoltare (miere scursă, miere extrasă, miere presată); comercializarea de produse pe bază de miere fără a se specifica proporția acesteia, însoțite de etichete a căror grafică, este similară celei aplicată pentru miere, inducând în eroare consumatorii; comercializarea mierii fără ca aceasta să fie însoțită de documente sanitar- veterinare care să ateste salubritatea acesteia.

„Pentru nerespectarea normelor legale în domeniul protecției consumatorilor, au fost oprite temporar de la comercializare 420 de kilograme de miere și produse pe bază de miere în valoare de 45 de milioane de lei...", declară **Gheorghe Iancu** - inspector șef la O.J.P.C. Arad. Mai mult decât atât, 10 kilograme de produse pe bază de miere, în valoare de peste 600 de milioane de lei, au fost oprite definitiv de la comercializare. Amenzile contravenționale aplicate se ridică la 34 de milioane de lei.

Nadia Bodran

După 100 de ani de existență

A.C.R. este preocupat de acordarea serviciilor de cea mai bună calitate

În sala 33 a Consiliului Județean Arad, a avut loc o conferință de presă organizată de Automobil Clubul Român (A.C.R.) - filiala Arad. În cadrul acestiea a fost prezentat bilanțul activității A.C.R. - filiala Arad în perioada 2000-2004 și alegerea consiliului de Conducere al Cenzorilor și al Comisiilor de probleme pentru A.C.R. - filiala Arad. **„Întâlnirea de suflet de astăzi marchează un eveniment deosebit în viața asociației noastre, având loc în anul centenarului Automobil Clubului Român"**, declară **Victor Jucu** - președintele A.C.R. - filiala Arad.

Bilanțul ultimilor patru ani a fost marcat de o evoluție ascendentă a A.C.R. , de o creștere a prestigiului său național și local, în cadrul societății civile, pe linia susținerii intereselor majore ale automobiliștilor.

Patrimoniul A.C.R. este de invidiat. Asociația are autonomie organizatorică, funcțională financiar economică și valutară și se constituie în „zestrea" multor generații de automobiliști. **Victor Jucu** mai spune că, în prezent, A.C.R. dispune de 42 de filiale județene și de tot atâtea sedii reprezentative, 150 de generații orășenești și stații de asistență tehnică, patru moteluri pensiune, o flotă nautică de turism în Delta Dunării, formată din trei hoteluri plutitoare și trei ambarcațiuni pentru 20 de turiști fiecare. Mai deține și aproape 400 de automobile de asistență rutieră și școală, o revistă proprie care se distribuie gratuit la membrii A.C.R.

Filiala Arad își menține vitalitatea grație celor peste 5000 de membri auto și simpatizanți. **„Colectivul asociației noastre împreună cu organele de conducere și activul obștesc a fost în permanență preocupat de acordarea unor servicii de bună calitate membrilor A.C.R. și turiștilor automobiliști străini. O preocupare permanentă a colectivului filialei noastre rămâne îmbunătățirea gamei și a calității serviciilor acordate membrilor A.C.R. și creșterea numărului membrilor, prin atragerea lor în asociație"**, încheie **Victor Jucu.**

Nadia Bodran
Foto: V. Musca

Duckadam aduce un ultim omagiu fotbalului arădean

● *Soarta stadionului ACU Goldiș Arad - discutată de oficialii Primăriei și ai clubului*

Helmut Duckadam a depus, ieri, la stadionul ACU Goldiș Arad, o jerbă de flori, în memoria fotbalului local. Președintele filialei locale a Partidului Noua Generație consideră că **„dacă se va distruge acest stadion, după ce s-a discutat și despre desființarea celui din Subcetate, fotbalul arădean va muri încet, dar sigur. De aceea am dorit să-i aduc un ultim omagiu. Sigur, gestul meu este o ironie pentru că domnii primar și viceprimar au venit cu o lecție bine învățată și vor distruge primul teren pe care s-a jucat un meci de fotbal în România."**

Gestul lui Helmut Duckadam s-a consumat în urma unor discuții între primarul Dorel Popa și viceprimarul Emanoil Voicu - pe de o parte - și conducerea clubului ACU Goldiș Arad - pe de altă parte -, despre viitorul terenului și al stadionului din Banu Mărăcine.

Autoritățile locale au primit o propunere din partea unei firme germane pentru ridicarea unui supermarket în acest loc, lucru care ar presupune reducerea capacității stadionului și „mutarea" terenului de fotbal în spate, spre str. Simion Bărnuțiu. Reprezentanții clubului doresc să construiască ei înșiși, cu ajutorul unor investitori cu care au purtat deja discuții, un complex sportiv la standarde europene.

Discuțiile pe marginea acestui subiect, implicațiile pe care le presupune problema, opiniile pro și contra vi le vom prezenta, detaliat, în numărul de marți al ziarului nostru.

Diana Duțu
Foto: V. Musca

Delegație română - în Slovacia

O delegație județeană condusă de prințul Paul de Hohenzoller, va participa luni la o misiune oficială în Slovacia. Alături de autoritățile locale din Nădlac, Prințul Paul va fi însoțit de prefectul Aradului, Dan Ungureanu.

Scopul vizitei în Slovacia este acela de a stabili mai multe relații de colaborare în vederea unei relansări economice a Nădlacului. Pe parcursul celor trei zile, delegația română se va întâlni cu oficialități și oameni de afaceri din mai multe zone ale Slovaciei.

M. Popescu

Țapul ispășitor

(Urmare din pagina 1)

Adevărul e că aprecierile dure formulate de baroana Emma Nicholson la adresa Justiției au deranjat-o atât pe doamna Ministru Stănoiu, cât și pe recunoscutul său protector Ion Iliescu dar, în loc să procedeze cu reținere, acceptând observațiile îndreptățite, cei doi sar ca arși încercând tot felul de scuze. Doamna Stănoiu zice că măsurile cerute de baroana Emma Nicholson sunt deja pe cale de a fi îndeplinite. Din gură, Bucureștiul se angajează să le facă pe toate cele cerute de reprezentanții Uniunii Europene dar, când e vorba să își respecte cuvântul, guvernanții dau din colț în colț, în timp ce Iliescu îndreaptă un deget acuzator în direcția presei, găsită ca un veritabil țap ispășitor.

Abordarea în mass-media a unor prestații dubioase ale unora dintre magistrați, dezvăluirile care se fac în legătură cu măsluirea unor dosare deranjează Puterea de la București. Dl. Iliescu va fi supărat și pentru criticile adresate organelor de poliție corupte până în măduva oaselor. Probabil că ticluirea unor dosare și soluționarea lor cu NUP-uri ar fi mai ușor de făcut dacă presa nu și-ar băga nasul. Probabil că insistența unor ziare în a dezvălui corupția unor polițiști, procurori ori judecători, deranjează puterea pesedistă din ce în ce mai intolerantă față de presa independentă, față de verticalitatea ziariștilor.

Dl. Iliescu are dreptate doar în parte atunci când vorbește despre grupurile de interese aflate în spatele unor mijloace de presă. În Arad, „Adevărul" este ziar independent, condus publicistic, gestionat și administrat de salariații săi. Alții sunt cei aserviți politicului, care s-au dat la Justiție atunci când unii clienți PSD Arad pierdeau procesele declanșate împotriva Parktronic. Este vorba însă despre o presă subordonată politic și, tocmai din acest motiv, lipsită de forță.

Evanghelia de duminică

Reflecții despre post

Când spunem post, avem în minte un timp ce nu se mai sfârșește și un postitor întunecat la față, slab sau vlăguit. Exclus. Credința creștină este cea a seninătății, a optimismului, a încrederii în Adevărul Absolut, care nu este un principiu sau o idee, ci o personalitate reală inegalabilă până la stadiul de Divinitate.

Creștinul este convins că postul, abținerea, reținerea sau abstinența de la anumite mâncăruri sau băuturi este în primul rând o jertfă adusă Lui Dumnezeu Tatăl. El și-a sacrificat Unicul Fiu pentru mântuirea umană și tu nu te poți abține gastronomic?

Postul e, apoi, un mijloc de înfrânare axat pe virtutea de aur a cumpătării, evitând îmbuibarea prin care ne deosebim de vita aplecată peste jgheab sau de animalul care n-are alt țel decât hrana. E, apoi, un exercițiu spiritual prin care dovedim că sufletul trebuie să fie dirijorul trupului și nu invers.

E mijloc de întărire a voinței personale, voința, acest atribut al sufletului deosebit de important în conținutul ființei noastre, despre care francezul spune: „Vouloir c'est pouvoir" - A voi înseamnă a putea.

Postul creștin potolește zburdările trupului și dă sufletului posibilitatea să se avânte spre cer.

Dar, ca să fie bine primit, postul trupesc trebuie să fie îmbinat cu postul sufletului, cu abținerea de la rele. Poporul spune: „Stomacul să postească de la bucate, iar gura de la păcate." Ochii, de la scene ce trag sufletul la fund, limba, de la deprecieri și clevetiri, urechea, de la zvonuri urâte.

Așa se spune, despre doi călugări dintr-o mănăstire, că se lăudau cu postul. Primul: „Pe mine nu m-a prins niciodată soarele mâncând", adică nu mânca de dulce de noapte până cu noapte. Al doilea. „Pe mine nu m-a prins niciodată soarele mânios."

Al cărui post este mai de primit? Evident, al celui de al doilea, că zice poetul: „Degeaba ocolești bucătăria / Dacă în tine spumegă furia", iar Iisus ne îndeamnă să „curățim prima dată partea interioară a blidului, primind, deci, postul sufletesc.

Ne numim creștini în măsura în care imităm cu viața noastră pe Iisus Hristos. El a postit 40 de zile în pustia Carantaniei, reușind să învingă relele ispite și postim și noi. Sfinții Părinți numeau perioada de abstinență „dulceața postului". Postesc toți aceia care au convingerea că postul este un veritabil far spre mântuire și un mijloc de învingere a pornirilor rele, a ispitelor variate și a diverselor ademeniri, provenite din partea satanică, după afirmația Mântuitorului: „Acest soi de demoni nu iese decât cu rugăciune și cu post."

Dar suntem conștienți că postul trupesc trebuie să fie îmbinat cu postul sufletesc. Intrăm în Postul Paștilor. Postește și tu, creștine, convins fiind că din spinii înfrânării tu vei culege trandafirii cerului.

Pr. Teodor Poneavă

La Șimand a început campania electorală

Câinele primarului - furat de un pedist

(Urmare din pagina 1)

Unanimitate

Spre surprinderea noastră, cele patru puncte de pe ordinea de zi au fost discutate, analizate și votate în unanimitate, semn că domnii consilierii nu ne-au solicitat prezența pentru a reflecta hotărârile care se iau în consiliu. Pentru conformitate, enumerăm totuși punctele aprobate: noua organigramă a Consiliului Local, taxele locale în temeiul noului Cod Fiscal, numărul asistenților pentru persoanele cu handicap și constituirea comisiilor paritare și de disciplină. Și toate acestea în nu mai mult de 15 minute, fără comentarii, fără explicații sau nelămuriri.

Iluminatul și asfaltatul

Mult mai interesați au devenit domnii consilieri la punctul „Diverse", unde cam fiecare a avut ceva de spus. Dl. Petru Tămaș a ținut să precizeze că în Consiliu există omogenitate, că lucrurile merg cât se poate de bine, că nu există certuri, divergențe prea mari etc. Singura lui problemă este pietruirea străzilor, mai ales a uliței care duce spre gară, unde nu mai poți intra decât cu cizme de cauciuc. Tămaș vrea să i se rezolve această doleanță și i se adresează viceprimarului: **„Hai, mă, Pătruț, că într-o după amiază, cu cei de la legea 416, împrăștiem piatra pe toată strada!"** Și viceprimarul a răspuns afirmativ. La fel s-a întâmplat și în legătură cu rețeaua de gaz metan, care în maxim două luni va fi dată în folosință.

Potrivit unui alt consilier, de data aceasta **Constatin Moroșteș,** programul iluminatului public lasă de dorit, pentru că la orele cinci dimineața pe ulițele satului e întuneric beznă. Răspunsul a venit din partea secretarului primăriei care i-a explicat că și în aceste condiții factura la energia electrică este mult prea mare. Consilierii au mai ridicat problema împăduririlor, prin programul promovat de Romsilva și refacerea lizierei de la șoseaua națională spre Arad.

Acuze „insesizabile"

Cu cele relatate mai sus, ședința a fost declarată închisă, spre revolta unui cetățean enervat până peste poate că lui nu i s-a dat cuvântul, deși nu se arătase dornic să spună ceva. Majoritatea consilierilor, deja îmbrăcați de plecare, au fost nevoiți să se-ntoarcă din drum și să asculte păsurile d-lui **Bradu Viorel**, fost consilier în perioada 1996-2000.

Aspectele sesizate de el au fost cât se poate de neclare, prezentate atât de alambicat, încât puțini au înțeles despre ce e vorba! Redăm ad-literam expozeul fostului consilier. **„Am fost membru în comisia de fond funciar, știu că au existat 4401 hectare de teren de la CAP Șimand, din care am soluționat toate cererile și au mai rămas la dipoziția Primăriei 40 de hectare de pământ; nu știu ce s-a întâmplat cu ele că au rămas unii fără pământ și mă întreabă pe mine, că am fost membru în comisie, dar eu am plecat și după ce am plecat eu nu știu ce s-a întâmplat. În al doilea rând, trebuie să interzicem oilor să treacă drumul dincolo de drumul Curticiului și să vedem care e situația ciobanilor din zonă. Unii dintre ei și-au construit pe pășunea care nu le-a fost atribuită, adevărate palate."** Toate acestea sunt acuze aduse primarului, acuze vechi de ani buni, dar devenite de nerecunoscut, în expunerea fostul consilier și membru în comisia de fond funciar.

Primarul explică acuzele

„Știu că nu ați înțeles nimic din acuzațiile care mi se aduc, tocmai de aceea se cere o explicație. Viorel Bradu vrea să spună că mi-am însușit cele 40 de hectare care au rămas, iar acolo mi-am făcut stână, pe pășunea cea mai bună și le-am mai permis și altora să construiască acolo. Eu am fost cercetat pentru aceste acuze, că dl. Moroșteș, fost viceprimar și candidat de primar la alegerile din iunie, mi-a făcut sesizări aproape în fiecare lună, din 1996 până în 2000. Am fost cercetat de Poliție, de Prefectură...Nu s-a dovedit nimic", a precizat primarul Ioan Șonca, de altfel unul dintre edilii locali cu cele mai vechi state în această funcție, la Șimand.

Câinele primarului...

...a dispărut de acasă chiar în ziua ședinței. Este un ciobănesc mioritic, încă un cățel, la care primarul Șonca ține foarte mult. Anunțat de familie că lipsește câinele, primarul a plecat să-l caute. **„M-am dus prima dată la un țigan din vecini și după ce l-am luat puțin mai tare a recunoscut că a primit de la dl. Constatntin Moroșteș, candidatul de primar al PD-ului, suma de 100.000 de lei pentru a-mi fura câinele. M-am dus la Moroșteș și l-am somat să-mi dea cățelul, a venit cu el în brațe și l-am luat acasă. Așa că, domnilor contracandidați, știu că a început campania electorală, dar lăsați-mi în pace cățelul. Mai bine luați-mi caii de la bicicletă."** Și încheiem cu acest citat din primarul Șonca, pentru că vorbele sunt de-a dreptul de prisos.

O nouă față pentru frumosul nostru Bulevard

(Urmare din pagina 1)

Sorin Cociuba, proprietar și director general al firmei Fininvest, care a luat în subantrepriză lucrarea la care Edil Construct, este antreprenor general al lucrării. **„Până în 31 mai vom finaliza înlocuirea asfaltului de pe trotuare cu pavele pe întreg Bulevardul** - ne spune el. **Suntem pregătiți și în stare să ne achităm în bune condițiuni de sarcina asumată prin planul de lucrări. Vă dați seama că nu avem nici un interes să o lungim. Doar vremea ne va putea pune bețe în roate, dar sperăm să fie și Cel de sus cu noi".**

Nu putem să încheiem fără al aminti aici și pe Adrian Lădău, maistru de lucrare, care îi îmboldește pe cei 15 subordonați să tragă din greu și cu folos, zicem noi, ca totul să se desfășoare conform graficului și nu oricum, ci lăsând în urmă o operă - nu ne este frică de cuvintele mari, dacă sunt întemeiate - pentru care arădenii de astăzi și, mai ales, cei de mâine le vor mulțumi.

I. Tuleu

Contrabandă

În cadrul unei acțiuni organizate de Poliția orașului Nădlac, a fost depistat, în trafic, **Cornel Marius Vașar**, din Arad, care trasporta o marfă ceva mai deosebită. Vașar și-a ticsit autoturismul proprietate personală cu 36 de saci și 12 conserve conținând mâncare pentru câini, respectiv cu 24 de conserve cu mâncare pentru pisici. Marfa valora, în total, 36 de milioane de lei, fapt pentru care polițiștii i-au cerut transportatorului să prezinte actele de proveniență ale acesteia. Cum Vașar n-a putut prezenta documentele solicitate, a fost amendat contravențional și a rămas și fără mâncarea destinată patrupedelor, aceasta fiind ridicată, în vederea confiscării.

Eugenia Pantea

Vacanță la Moneasa
HOTEL PARC
7 zile = 77 euro
cazare ** / pensiune completă / recuperare
Locuri limitate în perioada
15 - 22 februarie 2004
si 22 - 29 februarie 2004
Rezervarea locurilor se face la
tel./fax 0257/212339; 0722 290457
(3928402)

PIAȚA SOARELUI - o afacere mănoasă, scăpată de sub controlul Primăriei

(Urmare din pagina 1)

Șase ani mai târziu, părțile semnează un act adițional prin care durata închirierii este stabilită la 5 ani, cu posibilitatea prelungirii de comun acord. Același act mai conține o prevedere importantă și anume faptul că lucrările de amenajare vor fi executate numai pe baza unei documentații aprobate și avizate în prealabil.

Din 1991 până în 1996, viața comercianților din Piața Soarelui a decurs normal, în sensul că toată lumea era mulțumită de situație: piețarii câștigau un ban, iar Arterm scăpase de-o grijă. Fără ca nimeni să se gândească-atunci și în anii anteriori- că, pentru a ține pasul cu vremea, orice locație are nevoie de investiții. Ajunși cu cuțitul la os, în 1996, sindicatul Termo 95 (noua denumire a sindicatului Arterm) poartă negocieri cu o nouă structură apărută în Piața Soarelui, care reprezintă interesele unei părți a pieța-rilor- sindicatul Solar- despre redresarea economică a zonei. Discuțiile dintre membrii celor două grupări se concretizează într-un contract de asociere (nr 1 din 01.03.1996), încheiat pe 10 ani, care prevedea amenajarea și exploatarea în comun a pieții. Deși menit să impulsioneze economic Piața Soarelui, perfectarea acestui contract are efecte contrare. În loc să unească părțile, să le facă să urmeze împreună aceeași cale, asocierea le dezbină, împărțindu-le în cel puțin două tabere: sindicatul Termo 95, respectiv SC Arterm. În primul rând, din cauza faptului că a fost încheiat fără acordul Arterm. **„Acest contract s-a încheiat fără acordul SC Arterm, deși în contractul de închiriere dintre Arterm și sindicatul Arterm era stipulat că subînchirierea sau cesiunea contractului de închiriere unui terț este permisă numai cu acordul prealabil scris al locatorului"**, explică Doru Câmpan, director general la Arterm. Cum acel acord n-a fost dat niciodată de către societatea de termoficare, totul trebuia să fie, în mod normal, foarte simplu. În realitate, n-a fost deloc așa, lucrurile complicându-se și mai mult.

Cu toate că nu recunoaște această asociere, Arterm nici nu întreprinde nimic pentru a o scoate în afara legii. **„Noi n-am avut niciodată nici un fel de relație contractuală cu Solar"**, susține Doru Câmpan. Numai că spațiul pe care Solar își desfășura activitatea aparține sindicatului Arterm, primit prin închiriere tocmai de la societatea de termoficare, printr-un contract, la acea dată, încă în vigoare.

Solar, rămâne stăpân

Așa au mai trecut alți încă 4 ani până când cineva a avut curiozitatea să se întrebe ce se întâmplă cu Piața Soarelui. Nu de alta, dar în tot acest timp, municipalitatea a fost văduvită de venituri consistente la bugetul local, prin neperceperea unei taxe de utilizare a domeniului public. Asta ca să nu mai vorbim de lipsa unor investiții în zonă, fapt care ar fi contribuit la servicii mai bune pentru populație.

Ajuns în consiliul de administrație al SC Arterm SA, consilierul municipal Gavril Popescu, la analiza de bilanț și buget a societății din 2000 a ridicat, pentru prima dată, problema Pieței Soarelui. **„Atunci am observat că sindicatul primea niște bani și nu știam de unde. După care am constatat că sindicatul Arterm s-a asociat cu sindicatul Solar, al comercianților din Piața Soarelui. Problema este că această asociere nu avut temei legal, deoarece contractul încheiat de sindicatul Arterm cu SC Arterm nu permitea asocierea"**, explică G. Popescu.

Ca atare, în 26.07.2001, SC Artrem reziliază, prin acordul părților contractul de închiriere nr 1/597 din 22.05.1991 (modificat prin actul adițional nr 810 din 26.02.1997), încheiat între sociatate și sindicatul Termo. În fapt, rezilierea a survenit mai repede cu un an de zile față de data la care convenția ar fi expirat pe cale naturală. Practic, prin această reziliere sindicatul Termo renunță de bună voie la administrarea Pieței Soarelui. Pe cale de consecință, în 28.06.2001, Termo solicită rezilierea contractului de asociere cu sindicatul Solar pe cale amiabilă. Lucru cu care însă nu mai este de acord conducerea Solar.

Eșecuri în lanț

În continuare, evenimentele încep să se precipite iar SC Artrerm acționează în instanță sindicatul Solar, solicitând evacuarea pieții, prin emiterea unei ordonanțe președințiale.„Pe baza probelor care vor fi administrate, să pronunțați o hotărâre judecătorească prin care să dispuneți evacuarea pieții Soarelui, piață care este proprietatea noastră, în prezent administrată de către pârât în baza unui contract nelegal, încheiat între sindicatul Termo 95 (al angajaților din cadrul SC Arterm) și sindicatul Solar, contract care din data de 01.08.2001 a încetat" se arată în cererea de chemare în judecată adresată Judecătoriei Arad de către conducerea Arterm, reprezentată de Doru Câmpan, director general, Rozalia Francz, director economic și Claudia Marina, consilier juridic.

Arterm a apelat la justiție întrucât toate căile amiabile de rezolvare a problemelor au fost sortite eșecului. De fapt, cu eșec s-au soldat și acțiunile în justiție ale SC Artrem, sindicatul Solar continuând să rămână în continuare singurul stăpân al Pieței Soarelui.

Între timp, cazul pieții din Micălaca este ridicat în mai multe rânduri de către consilierii municipali, în cadrul sedințelor CLM Arad. **„Am prezentat de mai multe ori întreaga situație în CLM Arad, cerând reglementarea juridică a spațiului și intrarea în legalitate, astfel încât toată lumea să iasă în câștig: cei care lucrează acolo să obțină condiții mai bune de muncă, iar municipalitatea, bani la buget. În plus, este imperios necesar ca acolo să înceapă de îndată o modernizare a zonei"**, spune Gavril Popescu.

Într-un târziu, mai precis în 25 iunie 2002, este adoptată HCL nr 171 privind trecerea cu plată a unor active ale SC Arterm SA în domeniul public. Hotărâre care însă n-a reușit nici ea să fie pusă în aplicare. Teoretic, Piața Soarelui aparține acum APL. Practic însă ea este administrată în continuare de către sindicatul Solar, ca și când nimic nu s-ar fi întâmplat.

E. Voicu spune că executivul e neputincios

Viceprimarul Aradului, **Emanoil Voicu,** spune că executivul n-a putut sub nici o formă să „detroneze" administrația Solar din Piața Soarelui. **„Am avut vreo două încercări de a intra cu Poliția în Piața Soarelui, pentru a evacua zona, dar n-am reușit. De fiecare dată când am ajuns acolo s-au coalizat cu toții împotriva noastră"**, declară E. Voicu. În opinia viceprimarului, problema constă în faptul că **„din păcate, nici până acum justiția nu s-a pronunțat definitiv cum că acest contract (contractul de asociere dintre cele două sindicate,nn) nu este valabil. Pe de altă parte, Poliția spune și ea că nu are temei legal pentru a evacua zona în forță. Vedeți, noi n-am putut dovedi că ei stau ilegal, pe când ei au dovedit că stau acolo legal..."**

Pentru a nu mai pierde totuși banii prin tribunale, E. Voicu spune că Primăria a reușit să ajungă la o soluție de compromis, obținând maximum posibil. „Am reușit totuși să semnăm un protocol cu sindicatul Termo prin care acesta ne plătește o redevență anuală de un miliard de lei. Eu zic că astfel mai economisim niște bani, în loc să cheltuim alții prin procese, care, precum s-a văzut, n-au dus nicăieri. Asta, până când expiră contractul lor cu sindicatul Termo. După care chiar că nu mai au nici o bază legală să stea acolo...", susține E. Voicu.

Comercianții, cu grijile lor

Mai puțin îngrijorați de statul lor în Piața Soarelui, comercianții nu se declară foarte mulțumiți de condițiile în care își desfășoară activitatea. Iarna, piața este ca un congelator, iar vara ca un cuptor încins... **Daniel Sârca** (27 de ani), vânzător ambulant de casete, se consolează însă cu ideea că toți o duc rău: **„Oricum, nu cred că există român mulțumit în țara asta. E greu... Sărăcie. Curățenia și condițiile sunt la fel ca peste tot... Ce să zic, merge, dar se poate mai bine"**. **Petru Tulcan** (55 de ani) plătește lunar, la fel ca ceilalți comercianți, 1.300.000 de lei pentru o masă. El consideră că, la condițiile oferite, prețul e cam pipărat. **„Iarna înghețăm, vara ne topim. Ne-am bucu-**

ra să avem condiții mai bune, chiar dacă am plăti puțin mai mult"...

„La ciolan, toată lumea vine..."

Cum era și normal, administratorul Pieței Solare, **Ilie Cercel**, spune că a încercat să apere interesele colegilor săi.

- Domnule Cercel, vă rugăm să faceți un scurt istoric al evenimentelor care au dus Piața Solară în situația actuală.

- În 1996, când s-a desființat Piața Pompierilor, am fugit fiecare pe unde am apucat. În pripă, eu și cu încă doi colegi, am căutat să identificăm câteva locuri potrivite pentru o piață. Am găsit Piața Soarelui, care în acel moment funcționa ca piață de mașini. Era o mizerie aici... am scos vreo două remorci de gunoi. Am discutat să vedem a cui e piața și am aflat că e a Artermului. Am fost la dl. **Câmpan**. El ne-a trimis la sindicatul dumnealor - Termo - despre care zicea că nu prea face bani cu piața, pentru că nu s-a organizat bine. Am luat legătura cu liderul de sindicat - **Ilie Don** - care a zis că e o idee extraordinară, pentru că ei nu aveau bani de investiții. Am propus ca noi să venim cu investiția iar ei să ne dea terenul. Pentru că nu puteau să subînchirieze terenul, ei ne-au propus să ne constituim în sindicat și să ne asociem. Ne-am pus pe treabă... Am investit aproximativ 15.000 de mărci germane, de care am cumpărat materiale: tablă, cornier. Am acoperit piața și i-am dat drumul. Nimeni nu a crezut la început că v-a merge bine piața. Dacă aveau curaj, investeau ei. E adevărat că, doi ani de zile, a mers mai slab (în 1997 și 1998). După care a început să meargă mai bine, s-au închiriat mese mai multe...Când s-a observat că se câștigă bani de aici, domnii de la Arterm împreună cu Consiliul de Administrație de atunci s-au gândit că pot să ne dea la o parte pe noi.

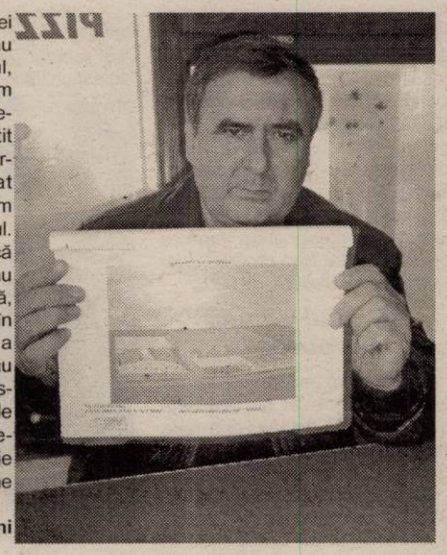

Ilie Cercel, despre cum crede el că va arăta „Piața Soarelui"

- Dar dvs. dădeați ceva bani Artermului?

- Sigur că da. Aveam un contract de asociere în care era specificat că, după ce se scădeau toate cheltuielile, se împărțea câte 50 la sută la fiecare. Dar în momentul în care s-a înfiripat o piață au încercat să ne înlăture. Știți cum e - la ciolan toată lumea vine...Au crezut că dacă reziliază contractul dintre noi (Sindicatul Solar) și Termo (Sindicatul Artemului), pe noi ne dau la o parte. Legea ne-a dat dreptate. Am câștigat în instanță toate procesele cu Artermul. Atunci a intrat Primăria pe fir și a zis că nu mai închiriază piața Artermului. Spuneau că, dacă se schimbă proprietarul, nu vom mai avea ce căuta nici noi acolo. Am ajuns în instanță și cu Primăria. Am câștigat și cu ei. Acum funcționăm aici în baza unei sentințe judecătorești definitive și irevocabile care ne recunoaște contractul de asociere cu Termo până-n 2006 (luna aprilie). După aceea, Dumnezeu cu mila. Dacă găsim o soluție să mai stăm, bine, dacă nu...

Piețarii vor să investească 40 de miliarde de lei

- Câți oameni își câștigă existența din această piață?

- Peste 400. Noi, până acum, am investit peste 6 miliarde de lei. Cu gândul să facem o piață cât de cât rezonabilă. Este cea mai protejată piață din Arad. Mai mult, noi avem niște proiecte depuse la Primărie, în care solicităm să ne amenajăm piața, în baza contractului de asociere valabil până-n 2006. Avem un proiect foarte frumos. Cu parcare, hală, după modelul din Piața Catedralei. Cu încălzire. Răspunsul a fost negativ, deocamdată.

- Omenii se plâng, deși ziceți că e cea mai protejată piață, că e frig iarna iar vara cald... Iar taxa pentru o masă e cam mare...

- Acesta e regimul de piață. Altfel, nu plouă nu bate vântul... Dacă ne aprobă proiectul ne gândim să îmbunătățim condițiile. Până nu demult, taxa a fost 1.100.000 lei. Toate piețele au însă taxa de la trei milioane în sus pe lună. La noi, prețul este la jumătate față de celelalte piețe mari din Arad.

Promisiuni de la Moisescu, Branc și ... Popa

- Cam ce profit aveți?

- Deci... eu nu vă pot spune de profit, pentru că toți banii i-am investit. Contabila știe cât e profitul... Noi am investit în jur de 6 miliarde aici. Poate mai bine. Cheltuielile sunt mari: curent (peste 20 de milioane de lei), salarii, gunoi, apă, canalizare. La prețul pe care noi îl încasăm, rămâne foarte puțin. Am făcut demersuri peste demersuri să luăm piața dar ne-am ales numai cu promisiuni. Am fost la Moisescu, la Branc, la Popa, la Voicu... Toți ne-au promis că ne ajută . Doar atât, deocamdată. Și noi vrem să investim 40 de miliarde de lei! Am propus de asemenea să facem investiția asta și după zece ani să rămână a municipalității!

- Ce fel de taxe plătește sindicatul Solaris?

- Plătim o chirie către Primărie. Suntem la zi. Chiria care mergea la Arterm, o dăm la Primărie.

- Cât e chiria ?

- În jur de nouă milioane pe lună. Noi am propus să sponsorizăm pe UTA. Am căutat să avem un parteneriat cu cineva.

- Aveți autorizație de funcționare? Dar de construcție?

- Când am amenajat piața, conducerea Arterm și sindicatul lor au promis că dacă noi investim, vin ei cu autorizațiile pentru construcții. Ei erau titularii, nu noi. N-am mai făcut actele. Ne-am asumat riscul să închidem piața fără autorizație pentru că oamenii nu mai rezistau în acel curent. Am plătit amendă 80 de milioane de lei. Ne-au impus să stopăm lucrările.

Bani mulți, pe indiferența altora

Prima dată, Arterm a lăsat prea ușor ca situația să scape de sub control, aprobând tacit asocierea dintre cele două sindicate. Pe care mai târziu a declarat-o ilegală. Apoi, Consiliul Local a întârziat foarte mult până să emită hotărârea de trecere a activelor în patrimoniul APL. Ca într-un final, Primăria să nu se mai poată nici ea impune în fața Sindicatului Solar. Între timp, profitând de toate aceste „scăpări" ale autorităților, piețarii și-au văzut liniștiți de treabă înregistrând câștiguri importante de bani. Astfel, într-un an de zile, numai din taxa pe mese, sindicatul a obținut peste 6 miliarde de lei. Însă piața funcționează acolo de șapte ani... Bașca taxa de intrare și alte beneficii colaterale de care se bucură orice administrație de piață. De fiecare dată însă când erau luați la întrebări de autorități, membrii sindicatului se transformau în apărători ai slujbelor piețarilor. Piețari pentru care însă s-a făcut prea puțin pentru a le fi îmbunătățit traiul de comerciant.

Ciudat este și faptul că, în timp ce administratorul pieței, Ilie Cercel, spune că plătește 9 milioane de lei lunar, chirie, la Primărie (118 milioane de lei pe an), viceprimarul Voicu declară că primește o sumă de aproape zece ori mai mare (redevență de 1 miliard de lei /anual !)...

Una peste alta, Piața Soarelui rămâne o mare afacere pe care municipalitatea - cu sau fără voie - a scăpat-o de sub control. Pierzând astfel sume importante de bani la bugetul local, despre care buget, edilii noștrii nu ezită să spună, de fiecare dată, că e prea mic.

Foto: V. Musca

În privința sondajului realizat

Biroul de Cercetări Sociale și-a prezentat argumentele

În urma numeroaselor discuții pe marginea ultimului sondaj realizat la nivelul Aradului, cei care l-au comandat (un grup de oameni de afaceri arădeni), au ținut să demonstreze că acesta este „pe bune" și l-au invitat la Arad pe Bruno Ștefan, președintele Biroului de Cercetări Sociale București (BCS), care a realizat sondajul. Ieri, la „Clubul Presei", domnia-sa a susținut o conferință de presă, în cadrul căreia a prezentat elemente menite să demonstreze că sondajul a fost realizat cu profesionalism, eroarea de reprezentare fiind de 3,5 %, iar intervalul de încredere, de 99%.

„Tiparul Uniunii Europene"

Nu insistăm asupra rezultatelor sondajului, întrucât au fost deja publicate, ci ne limităm la a reda câteva argumente ale președintelui BCS.

- Întrebările cuprinse în chestionar au fost după „tiparul" agreat de către Uniunea Europeană în privința administrațiilor publice locale, deci nu pot exista suspiciuni legate de manipulare.

- Operatorii arădeni nu pot fi acuzați de subiectivism în alegerea subiecților, întrucât a fost respectat cu strictețe pasul statistic stabilit, în sensul că au fost intervievați cetățeni care locuiesc în apartamente al căror numere se termină cu cifra 2, din zece în zece. Ziariștilor le-au fost puse la dispoziție teancurile de formulare, putând să verifice, pe bază de nume, prenume și adresă (număr de telefon), identitatea fiecărui intervievat.

- Intervalul mare de încredere se justifică prin faptul că sondajul a fost realizat pe 85 de subdiviziuni, corespunzător secțiilor de votare.

Bruno Ștefan, președintele BCS, cu documentele pe masă).

Gavril Popescu, cea mai bună „balanță"

Bruno Ștefan a explicat că este o mare diferență între încredere și intenția de vot, pentru că oamenii pot să declare că nu au încredere în candidatul unui partid, dar că îl vor vota doar pentru că este pe lista partidului respectiv. Întrebat cât de mult crede că va conta apartenența politică a unui candidat, Bruno Ștefan a răspuns că „va conta masiv". În ceea ce privește încrederea sau neîncrederea, Gavril Popescu are cea mai bună „balanță", în sensul că 22% au declarat că au încredere în el, iar 24% au declarat că nu au încredere. În cazul primarului Dorel Popa, raportul este de 24 la 64, ceea ce înseamnă că potențialul de creștere al lui Popescu este mult mai mare decât al lui Popa, care nu mai are de unde să-și lărgească bazinul electoral.

* În ceea ce privește diferențele mari între rezultatele unor sondaje, Bruno Ștefan a declarat că acestea apar datorită mai multor factori, cum ar fi perioada în care sunt realizate, evenimentele care se petrec, numărul celor intervievați etc, atidudinea electoratului fiind una reactivă.

„Cartea de vizită"

Una peste alta, la capitolul „argumente" Bruno Ștefan a prezentat „cartea de vizită" a BCS, din care spicuim : „Seriozitatea specialiștilor BCS, imaginația sociologică și capacitatea lor de a gestiona proiecte științifice de mare anvergură, au determinat pe reprezentanții UE să finanțeze acest institut pentru a efectua cel mai amplu studiu psiho-sociologic demarat vreodată în România în domeniul administrației publice locale. Astfel, din decembrie 2000 și până în luna mai 2001, sub egida BCS au fost finalizate două mari sondaje printre cetățeni (peste 2700 de subiecți), două sondaje printre autorități (peste 1000 de primari, consilieri și funcționari), două campanii de testare psihologică a reprezentanților APL (peste 500 de autorități testate cu cele mai performante teste psihologice), etc.

Simion Todoca

Periuța

În politică, precum în toate domeniile, lingăii de serviciu, pe numele lor metaforizat Periuța, prosperă pentru că istoria i-a consacrat din vremuri imemoriale. În domeniul politicii, dar nu numai, în anarhia unei tranziții ce nu se mai termină, Periuța este o piesă de bază a societății. Căci ea, Periuța, întreține tonusul șefului la cote ridicate, plusând continuu și făcându-l pe boss să se simtă puternic, frumos și deștept.

Periuța, cu ochiul mereu la pândă, vede o scamă inexistentă, dar obraznică și nesimțită, pe reverul șefului și sare să-l scape de prezența ei nepotrivită pe un guler deștept. Căci și gulerul e deștept, nu doar șeful. Așa zice Periuța. Omenirea este în delir de bucurie că există un om ca șefu'. Tot Periuța zice și asta. Șefu', om și el, crede ce zice Periuța. Pentru că e om și nimic din ce este omenesc nu-i este străin. Dumneaei are grijă să fie pe fază la răul, dar mai ales la binele șefului și o vorbă mieroasă nu strică niciodată la vanitatea omului.

*Elogiile și măgulirile pe care le scoate Periuța din mintea ei mereu trează nu pot fi egalate. Zi și noapte, Periuța face scenarii, gândește pupincurismele cu trudă și le scoate pe bandă rulantă. Căci Periuța nu are altă preocupare. Munca? E pentru fraieri și pentru negri. Gândirea sa creatoare nu poate coborî la nivelul muncii. Periuța îi disprețuiește pe cei care muncesc, dar pentru că se mai poartă și munca uneori, **mimează** și ea munca.*

Periuța e guralivă, vorbește mult, pentru că astfel, crede ea, derutează populația care ar putea lua vorbăria drept hărnicie. Periuța știe bancuri, snoave, mai zice câte o poantă de care se amuză singură. Fraierii o acceptă, că e haioasă, nu contează că trage chiulul cu nerușinare. Trebuie să trăiască și ea.

Periuța e parazit prin definiție și din naștere.

Schimbarea șefului reprezintă examenul de maturitate pentru Periuța din toate timpurile. Iar ea îl trece cu dexteritate de maestru și cu nonșalanță de mare actor. Azi îl adulează pe șefu', iar mâine, când nu mai e șefu', îl face troacă de porci. Ieri, șefu' era frumosul frumoșilor, voinicul voinicilor și deșteptul deșteptilor. Azi, fostul șef este o otreapă, un gunoi, un terchea-berchea, un coate goale, prostul lumii și urâtul pământului. Periuța le zice pe toate și ieri și azi. Despre același.

De ce așa o schimbare de 180 de grade? Pentru că nimeni nu-l urăște mai tare pe șefu' decât Periuța. Toate ploconelile și genuflexiunile, toate elogiile și pupincurismele, toate plecăciunile și lingușirile trebuie răzbunate. Cu cât plecăciunile au fost mai adânci, cu atât ura este mai mare. Ați zice că Periuța nu are mândria ei. O are. Numai că nefiind bună de treabă, Periuța trebuie să trăiască și ea. Și și-a ales meseria de Periuță. Desigur, una umilitoare, dar se trăiește și cu astfel de meserie. Și se trăiește bine.

Periuța are și ea orgoliile ei. Aș putea spune chiar că nu există o persoană mai orgolioasă ca dumneaei. Și atunci de ce-și calcă pe orgolii și practică meseria de lingău? Pentru că nu are alta, Periuța fiind, de cele mai multe ori neșcolită și, pe deasupra, dispusă la chiul și puturoșenie.

Cea mai mare fericire a Periuței ar fi să aibă și ea o Periuță. Cât de mică, s-o gâdile măcar puțintel, să se simtă și ea cineva. Lucru imposibil, pentru că mai jos și mai degradant decât Periuța nu se poate. De fapt, Periuța e Lingău sadea!

I. Iercan

Astăzi, în prezența generalului Mircea Chelaru

Deputatul Cojocaru poate deveni președinte interimar al PUNR Arad

Liderul Partidului Unității Națiunii Române, generalul în rezervă Mircea Chelaru se va afla astăzi în vizită la Arad, pentru a participa la o ședință de Consiliu Județean a filialei arădene. În cadrul acesteia vor fi făcute câteva modificări în structura de conducere a partidului, existând posibilitatea ca deputatul Nicu Cojocaru, intrat în partid săptămâna trecută, să preia conducerea interimară a organizației, până la organizarea de noi alegeri.

Din câte cunoaștem, deputatul Nicu Cojocaru va candida pe listele PUNR pentru funcția de primar al municipiului Arad.

A.Olteanu

Restructurarea de primăvară

Restructurarea guvernului, care va avea loc la începutul lunii martie, va aduce elemente noi în ceea ce privește coordonarea activităților, inclusiv pe problematica negocierilor cu Uniunea Europeană, dar și o coordonare a eforturilor în ceea ce privește punerea în aplicare a legilor și a aquis-ului comunitar, a anunțat vineri, la Palatul Victoria, premierul Adrian Năstase.

Șeful Executivului a precizat că o unitate specială a guvernului se va ocupa de punerea în aplicare a legislației și a aquis-ului comunitar.

"Dacă restructurarea din vara anului trecut a avut în vedere întărirea mecanismelor de control, restructurarea din luna martie va avea în vedere, în principal, problemele punerii în aplicare, a implementării, în general", a precizat premierul Năstase.

Poșta paginii politice

Dăm curs, ca de obicei, unor scrisori primite de la cititori pe diverse teme. D-l Dorin Ocneriu din Lipova relatează un caz interesant.

„Lucrătură politică sau simplă mârșăvie?

Lupta politică, acum, în preajma alegerilor, capătă uneori forme grotești. Și asta nu numai la niveluri înalte, ci și jos, în localitățile mici, între oameni care au trăit o viață împreună, dar pe care patimile politice îi fac să uite de prietenie, colegialitate, respect sau vecinătate. Un astfel de caz, aparent minor, vă prezetăm, în rândurile ce urmează.

Parchetul Național Anticorupție din Timișoara a primit zilele trecute o scrisoare prin care o persoană subsemnată Ulpi C. din Lipova, consilier local, sesizează o serie de ilegalități și incompatibilități în desemnarea reprezentatului Consiliului Local Lipova în Consiliul de administrație al societății URBISSERV SA, ec. Cornel Pleșu (membru PSD), și cere PNA să ia măsurile de cuviință în acest caz vădit de corupție.

Numai că ... Într-adevăr, la Lipova este un consilier local din partea PNL care se numește Ulpiu Traian Tomuția. Om onest și cinstit, acesta se jură pe ce are mai sfânt că habar n-are de respectiva scrisoare și că ticălosul care a ticluit-o a urmărit să-l discrediteze moral și politic în ochii cetățenilor orașului.

Dincolo de hilarul (sau penibilul) situației rămâne umbra de suspiciune și noroiul aruncat de niște oameni lipsiți de fair-play asupra unui om în vârstă, care a trudit mulți ani pentru binele orașului Lipova.

Dorin Ocneriu"

Cazuri, precum cel semnalat de dl. Dorin Ocneriu, se vor ivi cu duiumul în preajma și în timpul campaniei electorale. Cazul cel mai recent și exemplar este incidentul dintre Gh. Falcă și Dorel Popa care, dacă n-ar fi avut conotații electorale, ar fi rămas anonim. Ceea ce s-a întâmplat ulterior incidentului poate fi numit fără rezerve lucrătură politică. Bine orchestrată, dar tot lucrătură se numește. Nu știu câtă lume (a se înțelege câți votanți) a înghițit lucrătura, dar pe asta se miza.

Într-adevăr, lupta politică, atunci când se pune problema accederii într-o funcțiune, se duce pe viață și pe moarte. Atacuri sub centură și la baionetă, diversiuni, minciuni, fabulații, adevăr călcat în picioare, promisiuni gogonate, jocuri de culise la toate nivelele, acțiuni în care mizeria umană capătă cele mai aberante manifestări. Electoratul este supus unor presiuni mediatice sau directe atât de intense, încât discernământul cu greu mai poate funcționa. Mârșăviile - ca și cea relatată de dl. Dorin Ocneriu - le vom întâlni la fiecare pas. Iar electoratul va trece de la dispreț la amuzament și de la interes la indiferență. Oare de ce sunt atâția absenteiști la alegeri?

I. Iercan

Pesediștii nu-și ascund satisfacția în privința demisiilor din Partidul Democrat

Liderii PSD au anunțat ieri, vizibil satisfăcuți, că exodul membrilor Partidului Democrat continuă. Astfel, Dorel Popa a anunțat oficial că la Lipova, organizația democrată a rămas fără membri, mai puțin primarul localității, Petru Gherman: **„Toți foștii membri ai PD, în frunte cu președintele Lăcrămioara Păduraru au trecut la PSD"**. În aceeași idee, Dorel Popa a mai spus că și membrii organizației PD din Șeitin au părăsit partidul, dar nu au ales până ieri nici o altă formațiune politică.

În plan organizatoric, secretarul general al formațiunii, Rodica Borza a anunțat că PSD Arad este printre primele organizații din țară care beneficiază de noile carnete de partid, acestea fiind înmânate tuturor pesediștilor, împreună cu o agendă care cuprinde informații utile.

La conferința de presă de ieri a mai participat și deputatul Mihaela Mândrea Muraru, cea care a prezentat câteva dintre preocupările sale de parlamentar, prezente și viitoare. Despre Mândrea, Dorel Popa a spus că este singurul parlamentar, alături de senatorul Avram Crăciun, care l-a sunat la telefon pentru a-l întreba dacă are nevoie de susținere la București în privința unor probleme ale municipiului.

Nu în ultimul rând, pesediștii le-au solicitat celor de la PUR să se intereseze mai bine cu privire la problemele de actualitate ale Aradului, deoarece propunerea acestora, de a fi înființată o casă a pensionarilor în Grădiște, a fost hotărâtă în urmă cu câteva luni și propusă CLM-ului. **„Neavând consilieri municipali, PUR-ul n-are de unde să cunoască realitatea"** a conchis Rodica Borza.

A.Olteanu

Semnături pentru amendarea Codului Penal

Asociația pentru Protejarea și Promovarea Libertății de Exprimare (APPLE) inițiază o campanie de strângere de semnături pentru eliminarea amendamentului din Codul Penal care prevede pedepsirea sau amendarea jurnaliștilor ce fotografiază vilele demnitarilor.

Semnăturile sunt strânse începând de joi până marți, 24 februarie, prin intermediul e-mail-ul apple_romania@yahoo.com. ROMPRES .

Colectarea selectivă a deșeurilor poate deveni o afacere

Odată cu apariția noii gropi ecologice din Arad, singura construită în România după normele Uniunii Europene, așa cum era normal și prețurile pentru depozitarea deșeurilor (în special cele industriale) au crescut. Mulți agenți economici au strâmbat din nas la auzul prețurilor (unii fiind obișnuiți să arunce gunoiul pe unde apucă și, evident, gratuit), însă, puțini dintre conducătorii firmelor știu că, printr-un management eficient, ar putea ca, în loc să dea bani pentru depozitarea gunoiul, din contră, să-și rotunjească veniturile.

Colectarea selectivă

Mulți agenți economici din județul Arad (unii dintre ei chiar de primă mână) nu acordă o prea mare importanță modului în care sunt colectate deșeurile produse în fabrică, mulțumindu-se să plătească pentru depozitarea lor la groapa ecologică a Aradului. Puțini știu însă că, în loc să cheltuiască bani cu depozitarea gunoiului, prin colectarea selectivă a deșeurilor, ar putea să facă bani. **„Trebuie să spunem că firma ASA International militează pentru sistemul de reciclare selectivă a deșeurilor industriale, luând în acest sens legătura cu toți agenții economici din Arad. Metoda este foarte profitabilă, pentru că, fără o selectare a deșeurilor, tot gunoiul**

Foto: V. Musca

este preluat ca deșeu industrial, iar costul de depozitare este foarte ridicat. Decât să plătească depozitarea acestui deșeu industrial, agenții economici vor putea vinde plasticul, fierul, sticla, hârtia, iar în loc să piardă bani, vor câștiga. Colectarea separată este în intereul economic al agenților. Iar în Arad, avem și agenți economici cu care ne putem mândri din acest punct de vedere, cum ar fi Contor Zenner, care este preocupată din anul 2000 de colectarea separată a deșeurilor. De fapt, Contor Zenner nu face altceva decât să respecte legea și ar fi bine să avem cât mai multe exemple de acest fel", spune Cristian Ispravnic, directorul Agenției de Protecția Mediului Arad.

Program pentru colectarea PET-urilor

Cum și în acest domeniu trebuie să ne aliniem normelor Uniunii Europene, încetul cu încetul apar programe care sprijină colectarea selectivă și reciclarea deșeurilor. **„Colectarea și reciclarea ambalajelor PET tinde să devină o afacere profitabilă, având în vedere că Guvernul pregătește o hotărâre în acest sens, prin care va stimula financiar colectarea acestor deșeuri"**, susține Ispravnic.

Afacerea va fi, într-adevăr, foarte profitabilă, având în vedere că Guvernul va acorda o finanțare de 240 de euro pe tona de ambalaje colectate, în condițiile în care, în țări din Uniunea Europeană, costul pentru colectarea și reciclarea unei tone de PET ajunge la 150 de euro.

Cosmin Mihuța

Vibrațiile și efectele lor

Vibrațiile sunt rezultatul compunerii unor mișcări oscilatorii. Ele pot fi generate de deplasări neregulate, de mașini sau agregate care funcționează, sau pot avea origine tectonică.

În unele cazuri prezența vibrațiilor deranjează atât condițiile în care se locuiește cât și rezistența unor edificii, cum sunt podurile sau clădirile. În primul caz, individul supus, continuu sau pe perioade lungi, la vibrații va sesiza o oboseală, irascibilitate și o proastă putere de concentrare, în timp ce în cel de al doilea caz, edificiile vor prezenta crăpături care nu se vor opri, afundări de temelii, alunecări, etc. Aceste efecte vor fi cu atât mai accentuate cu cât durata expunerii este mai mare.

Sunt cazuri în care vibrațiile dau efecte de rezonanță, uneori la distanțe mari de sursa generatoare. Astfel, putem sesiza mișcarea unui obiect pe masă, sau căderea acestuia, aparent fără nici un motiv. Au fost cazuri când aceste efecte s-au interpretat ca fenomene paranormale, punându-se pe seama unor fantome.

Generate controlat, vibrațiile pot fi utile. Se cunosc mașini cu ultrasunete care pot prelucra materiale dure, sau care pot realiza amestecuri de substanțe. Cu ajutorul soneteii, constructorii pot înfige plăcile de cofraje în pământ sau pot trasa solul în locul în care va fi amplasată o construcție. Cu ajutorul vibrațiilor se pot selecta materiale cum ar fi nisipurile, materialele ceramice, etc.

Măsurarea vibrațiilor se face cu traductorii specializați (seismici) și aparate asemănătoare celor cu care se măsoară zgomotele. Rezultatele obținute se compară cu valori standardizate pentru fiecare tip de caz, pentru a se putea trage concluzii juste. Astfel sunt standardizate condițiile de manifestare a efectelor vibrațiilor pentru clădiri, șosele, terasamente, diferite locuri de muncă, etc.

Dr. Redac Teodor Radu
U.A.V. Arad

Benzinăriile trebuie să se alinieze normelor Uniunii Europene

Până la finele anului 2009, toate stațiile de distribuție a carburanților trebuie să aibă instalații de reținere a compușilor organici volatili, conform directivelor Uniunii Europene. România a cerut o perioadă de grație (așa a apărut termenul

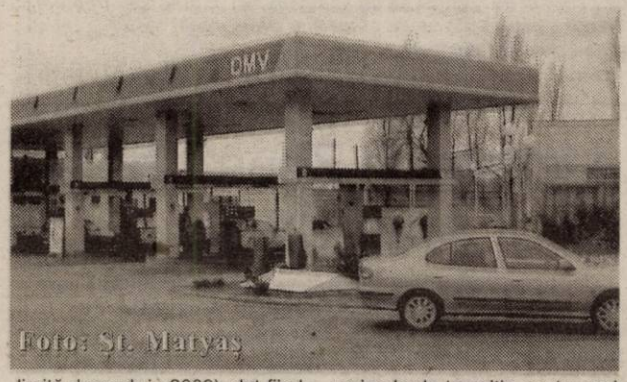

Foto: St. Matyaș

limită decembrie 2009), dat fiind faptul că, la ora actuală, din cele 1600 de stații PECO, doar 60 la sută dețin astfel de instalații. În plus, utilarea benzinăriilor cu aceste instalații va costa foarte mult, având în vedere că prețul se situează undeva între 5000-8000 de euro. Aceste investiții ar putea, până la urmă, să se răsfrângă tot asupra consumatorilor, fiind posibile noi creșteri de prețuri, pentru ca benzinăriile să poată acoperi cheltuielile. „În procesul de negociere cu Uniunea Europeană, la capitolul 22 Mediu, România a solicitat perioade de tranziție pentru mai multe sectoare. Printre acestea se află și dotarea stațiilor de distribuție a carburanților cu instalații de reținere a compușilor organici volatili, acțiunea având o perioadă de tranziție până la 31 decembrie 2009. Fără aceste instalații, însă, agenții economici nu vor primi autorizația integrală de mediu, iar fără această autorizație stațiile de distribuție a carburanților nu vor mai putea funcționa. Noi trebuie să respectăm aceste angajamente, mai ales că specialiștii Uniunii Europene vor controla, la sânge, după 2007, implementarea proiectului", susține directorul Agenției de Protecția Mediului Arad, Cristian Ispravnic.

De altfel, conform celor spuse de Cristian Ispravnic, APM Arad a demarat de câțiva ani acest proiect, ultimele stații de carburanți primind avizul de mediu doar dacă dețineau astfel de instalații. „Noi nu am mai dat autorizații celor care nu aveau instalația de reținere a compușilor organici volatili. Oricum, și pentru stațiile care nu posedă aceste instalații, s-a întocmit un program de conformare, etapizare a acțiunii, cu termene și costuri, pentru a se încadra în normele Uniunii Europene până în 2009", mai spune Ispravnic.

Cosmin Mihuța

În Arad

Spațiile verzi nu sunt repartizate echilibrat

Aradul , ca și alte localități din țară, suferă de pe urma sistematizării care s-a făcut pe vremea comunismului. Problemele de mediu erau lăsate pe ultimul plan, iar în unele situații chiar ignorate cu desăvârșire. Așa că mai ales în cartiere am moștenit blocuri înghesuite, între ele nefiind spații verzi suficiente.

Potrivit datelor deținute de către Agenția de Protecția Mediului Arad , situația spațiilor verzi ce revine pe cap de locuitor este de 16,9 metri pătrați. Conform standardelor la orașele cu populația sub 200.000 de locuitori, suprața de spații verzi ce ar trebui să revină pe un om este între 17 și 26 de metri pătrați. Rezultă că suntem la media inferioară a acestor normative. La Arad sunt 316 hectare de spații verzi, din care 85 hectare parcuri, 119 hectare spații verzi de incinte

Foto: St. Matyaș

și aliniamente, 64 hectare de scuare stradale și 48 hectare de păduri preurbane de agrement.

Problema cea mai spinoasă o reprezintă repartiția dezechilibrată a spațiilor verzi. Dacă în zona centrală densitatea de parcuri este suficientă, nu același lucru se poate spune și despre situația din cartierele Aradului. O statistică pe zone ar reliefa foarte exact acest aspect, care este resimțit de fiecare dintre noi. Altfel spus, în ansamblu stăm bine, dar pe „fâlile" luate în parte, nu prea.

G. Constantinescu

Printr-un program PHARE

Deșeurile de pesticide de la Ineu vor fi incinerate

Deșeurile de pesticide reprezintă în România o mare problemă, în acest moment existând, la nivel de țară, un număr de 133 de depozite, cu o cantitate totală de 1408 tone. Uniunea Europeană, în ideea de a sprijini țara noastră în acest domeniu, a inițiat, prin intermediul PHARE 2002, un program de „reambalare, colectare și eliminare a deșeurilor de pesticide de pe teritoriul României". Proiectul va costa în jur de 4,8 milioane de euro, din care România va trebui să suporte 1,05 milioane de euro.

La nivelul județului Arad, Agenția de Protecția Mediului, alături de Consiliul Județean, au încercat să rezolve această situație, existând și la noi destule probleme în acest domeniu. Totuși, s-a reușit identificarea unui depozit, la Ineu, unde au fost depozitate cantități importante de deșeuri de pesticid expirate. „În Arad, am constituit un depozit la Ineu, spațiul respectiv fiind pus la dispoziție de Consiliul Județean Arad. Aceste deșeuri sunt pe lista programului finanțat de Phare, care prevede colectarea, reambalarea și eliminarea deșeurilor de pesticide. Prin acest proiect, cu banii de la Uniunea Europeană, vom reuși eliminarea totală a deșurilor prin incinerare", susține directorul APM Arad, Cristian Ispravnic.

Aceste deșeuri provin de la fostele IAS-uri sau CAP-uri. Nefiind folosite, expirând, ele sunt considerate substanțe periculoase.

Cosmin Mihuța

Unitățile de măsură

Fie că dorim să cumpărăm, fie că dorim să vindem suntem nevoiți să comparăm o mărime oarecare cu o mărime pe care o considerăm unitară și care poate fi utilizată „oriunde pe fața Pământului".

Această comparare poartă numele de măsurare, iar fiecare mărime de măsurat are o unitate specifică, cu care se măsoară. Pentru ca toate dispozitivele considerate unitate pentru mărimea respectivă, adică la fel, s-au confecționat niște „unități etalon", din materiale sau aliaje care își modifică foarte puțin proprietățile la variații mari de temperatură sau presiune. Etaloanele se păstrează în condițiile deosebite în laboratoarele centrelor de metrologie din fiecare țară, existând și un etalon care se păstrează la Paris.

Au fost identificate trei mărimi de bază, metrul, kilogramul și secunda, toate celelalte mărimi putându-se obține din acestea prin relații matematice. Metrul este unitatea de măsură pentru spațiu (lungime), kilogramul este unitatea de măsură pentru masa (sau cantitatea de substanță), iar secunda este unitatea de măsură pentru timp.

Viteza se definește ca fiind spațiul străbătut în unitatea de timp și deci, împărțim spațiul la timpul cât durează deplasarea. Este evident că unitatea de măsură pentru viteză este „metrul pe secundă", sau, prescurtat „m/s".

Unitățile de măsură nu depind de natura materialului pe care îl măsurăm. Astfel un kilogram de puf este egal cu un kilogram de fier, sau un kilogram de nisip, un metru pătrat de teren este egal cu un metru pătrat de pânză, etc.

În măsurători precise, trebuie să ținem cont și de temperatura la care se face măsurătoarea. Astfel, trebuie ținut cont că unele lichide, cum ar fi de exemplul alcoolul, se dilată mult dacă temperatura se schimbă, astfel că este necesar să precizăm la ce valoare a temperaturii s-a efectuat măsurarea. Etaloanele de măsură și instrumentele de măsură au înscrise pe ele valoarea temperaturii la care este calibrat, ca de exemplul „1 litru la 20°C".

Dr. Redac Teodor Radu
U.A.V. Arad

Aradul – un oraș zgomotos

Periodic, Agenția de Protecție a Mediului Arad controlează calitatea aerului în municipiul nostru. Se analizează următorii poluanți atmosferici: oxizi de azot, dioxid de sulf, ozon și pulberi în suspensie.

În ce privește ozonul, în luna ianuarie nu măsurătorile au indicat o valoare de peste 11 ori mai mică decât pragul maxim de informare și de 8 ori mai scăzută decât pragul pentru protecția sănătății.

S-au efectuat măsurători și al poluanților gazoși, adică ai oxizilor amintiți anterior. Nu s-au constatat concentrații care măcar să se apropie de cota maximă admisă.

Dacă măsurătorile au arătat că Aradul nu este un oraș poluat nu același lucru se poate afirma despre nivelul de zgomot.

Astfel, Calea Iuliu Maniu, Piața UTA și intersecția Podgoria sunt cele mai „gălăgioase" puncte ale municipiului. În cele două zone, mediile lunare au depășit cota maximă admisă, adică 70 de decibeli. A. P. M. Arad a făcut o serie de măsurători ca răspuns la unele reclamații cu privire la poluarea fonică privind unele discoteci, unități de alimentație publică sau funcționarea unor utilaje.

G. Constantinescu

Primarul și agenții de pe șstrand n-au ajuns la un numitor comun

Primarul Dorel Popa s-a întâlnit, ieri, cu agenții economici de pe șstrandul Neptun pentru a le asculta doleanțele, ca urmare a memoriului trimis de aceștia Primăriei și Consiliului Local. Deși întâlnirea a decurs civilizat, fără certuri, fără scandal, în cele din urmă nu s-a ajuns la un punct comun. Agenții au rămas la părerea că trebuie să li se vândă spațiile la prețuri rezonabile, că nu pot semna actul adițional și că trebuie să li se concesioneze terenul, în timp ce primarul Dorel Popa i-a îndemnat la răbdare, pentru că nimeni nu le vrea răul, și le-a promis că le va oferi siguranța afacerilor, că nu li se va lua nimic din ceea ce au investit.

Singura promisiune .... siguranța afacerii

Încă din capul locului, primarul Dorel Popa a susținut că nu dorește să vorbească mult și că a venit să-i asculte pe comercianți. Fapt pentru care, Leo Aslău, patronul discotecii Corleone, a ținut să prezinte situația, explicându-i primarului ce nemulțumiri au comercianții. „Cred că trebuia ca în această perioadă să începem munca pentru noul sezon, nu să ne facem griji pentru spațiile comerciale. Anul trecut, am primit o adresă de la Gospodărirea Comunală, prin care ni se promite vânzarea spațiilor. Trebuie înțeles, însă, că noi nu cumpărăm spații comerciale. Am primit de la GCA câteva tronsoane de cabine, care sunt active. Alături, noi am construit spațiile și prin investițiile noastre aceste tronsoane au devenit spații comerciale. Am făcut investiții cu speranța că se vor vinde. Acum s-a făcut o evaluarea și vor să ne vândă și ce am investit noi, spațiile construite de noi. Zice că ne scade investiția din valoarea totală, dar conform legii nu poate scădea mai mult de 50 la sută. Acum, domnul Edeleni ne pune să semnăm alte acte, prin care mai renunțăm o dată la ceea ce am investit. Cât privește concesionarea terenului, marea parte a activității o desfășurăm vara, pe terase, acolo sunt investiții, e normal să vrem terenul", a spus Leo Aslău.

Primarul Dorel Popa a ținut să promită agenților că le va oferi siguranța afacerilor de pe șstrand și că nimănui nu i se va lua ceea ce a investit. Cât privește cumpărarea spațiilor .... „Este exclusă vânzarea. În primul rând, pentru tot ceea ce ați făcut aveți o autorizație de construcție provizorie (n.r. agenții au amintit că aceeași situație se află și pe celălalt mal al Mureșului, unde spațiile au fost cumpărate). Voi aveți dreptate când spuneți că vreți siguranță. Noi am putea fi cei mai deștepți dacă am lăsa toate lucrurile să treacă pe lângă noi în ultimele trei luni de mandat. Ar trebui să vă ducem cu zăhărelul, să stăm liniștiți", a spus Popa.

Foto: M. Szego

Actul adițional a rămas în ceață

S-a luat la „puricat", cum se spune, actul adițional propus de Gospodărirea Comunală și pe care agenții nu vor să-l semneze din trei motive. În primul rând, pe terase va fi interzisă muzica de orice fel, cu excepția celei difuzate prin radio Neptun, unde s-ar putea să se audă numai manele sau, mai rău, toată luna mai să fie umplută cu campania electorală. Al doilea aspect se referea la faptul că valoare investițiilor se va recunoaște doar în momentul vânzării spațiilor. În fine, ultimul punct este legat de branșarea la rețeaua de canalizare, costul urmând a fi stabilit unilateral de către Gospodărirea Comunală, ceea ce ar putea duce la sume astronomice.

Primarul Dorel Popa a încercat să explice că nu se pot recunoaște investițiile decât dacă se vinde spațiul, fapt ce nu se poate întâmpla decoamdată (deși s-au făcut deja evaluările). Că există o hotărâre CLM prin care se interzice organizarea de discoteci în aer liber și că a avut nenumărate reclamații de la cetățenii Aradului cu privire la gălăgia de pe șstrand, ba chiar a primit telefoane în miez de noapte. În fine, pentru a liniști spiritele, Popa a promis că pentru branșarea la canalizare, Gospodărirea Comunală va alege firma cu oferta cea mai bună și că fiecare va plăti cât trebuie, nici mai mult, nici mai puțin. De asemenea, Dorel Popa a promis că va verifica personal devizele de lucrări, pentru ca totul să fie în ordine. De fapt, cam așa trebuia să trateze Doreel Popa toate punctele și, la final, cu siguranță ar fi fost aplaudat.

Alergie la proprietatea privată ?

Patronul restaurantului Ratio Beach, Gheorghe Rațiu, a intervenit în dsicuție pentru a prezenta primarului Dorel Popa câteva lucruri pe care trebuie să le știe despre șstrand. „Eu am investit aici bani mulți. Nu m-am ocupat de droguri, de furat sau altceva. Am făcut alimentație publică și am adus cinste Aradului. Ce fac pentru mine, fac și pentru arădeni. Dar sunt numai amenințări, că-ți arunc pasarela pe terasă, că nu știu ce. În toamnă, când era vreme frumoasă, ne-au luat podul și am pierdut toți clienții. Au fost cinci firme care funcționau pe timp de iarnă, au rămas doar două. Vrem ca administrația locală să nu-și bată joc de noi. Vrem să conlucrăm, să fim inteligenți. Eu plăteam 22 de mii de euro pe an, pentru spațiu. Am câștigat spațiul, acum plătesc tot 22 de mii de euro pentru teren. Domnul Edeleni nu mai vorbește cu mine că am devenit proprietar. Nu mai putem să ne rupem de la o conducere centralizată ?", se întreabă Rațiu.

Cum am spus, cererile agenților sunt clare și ele au fost expuse și primarului Dorel Popa. Să se vândă spațiile, dar evaluarea să se facă doar pe tronsoanele primite de la Gospodărirea Comunală, nu și pe spațiile construite lângă aceste tronsoane, așa cum se prezintă situația în cele mai multe cazuri. Apoi, să se concesioneze terenul pe care își desfășoară activitatea. Ambele țin de Consiliul Local și primarul Dorel Popa le poate rezolva.

Popa n-a promis vânzarea sau concesionarea

Mingea este în terenul primarului Dorel Popa. La întâlnirea de ieri, acesta nu a promis nici vânzarea spațiilor, nici concesionarea terenului, ci doar siguranța afacerilor. Primarul a amintit și de o posibilă metodă la care ar putea recurge pentru liniștirea spiritelor: măsurarea construcțiilor, demolarea a ceea ce depășește proiectul și aplicarea unor amenzi. Tot Dorel Popa a amintit că, atâta timp cât unii comercianți au dat în judecată GCA, deci pe Coloman Edeleni, care este președintele Organizației Municipale a PSD Arad, care are 10 consilieri în CLM, care ar putea să nu voteze pentru agenți, nu se poate face nimic până când aceștia din urmă nu-și vor retrage plângerile.

Dar având cei 10 consilieri, plus negocierile care se pot face cu alte partide, proiectele de vânzare a spațiilor și concesionare a terenului ar putea trece urgent, fără probleme, prin CLM. Dacă s-ar dori.

Nici de această dată Dorel Popa n-a promis nimic, susținând că, dacă se va face această acțiune, ea se va încheia abia prin august, cel târziu în toamnă.

Întâlnirea de ieri n-a lămurit lucrurile. Comercianții susțin în continuare că au dreptul la proprietate asupra învestiției lor, iar administrația locală amână luarea unei decizii clare. Primarul Dorel Popa a spus că așteaptă și alte întâlniri, dar că, pentru ca acestea să aibă loc, cei care au dat în judecată GCA și CLM trebuie să-și retragă acțiunile. Altfel, e pierdere de vreme.

Cosmin Mihuța

Trenul a plecat

Accente

Joi, seara, opinia publică din România a fost „obosită", aproape pe toate canalele naționale TV, cu raportul Emmei Nicholson, ce tocmai fusese aprobat de Comisia de Politică Externă a Parlamentului European. Și e bine că a fost „obosită". Românii trebuie să știe adevărul, iar orice om cu o minte cât de cât exersată a înțeles, cred, că situația e „groasă". Ca de obicei, reprezentanții Cabinetului Năstase au interpretat decizia de la Bruxelles în stil original. Ba, n-a lipsit mult ca raportul să fie prezentat ca un succes - din moment ce negocierile n-au fost suspendate, e bine!, încercau să ne transmită diferiți membri ai guvernului.

Nu e bine deloc! Spre cinstea lor, analiștii politici i-au hărțuit pe reprezentanții puterii, obligându-i să privească adevărul în față. Nu de alta, dar tot în față ni se spune un lucru foarte grav, din partea U. E. Ni se spune, nici mai mult, nici mai puțin, că România are dificultăți în îndeplinirea criteriului politic. Or, neîndeplinirea criteriului politic te scoate din cursă, ba mai mult decât asta: fără criteriu politic îndeplinit, nici nu te poți așeza la masa negocierilor.

Să înțelegem exact ceea ce trebuie. România n-a fost exclusă de la negocieri. Nici nu i s-a spus „Adio, 2007!". În schimb, Raportul Comisiei de Politică Externă a Parlamentului European este cel mai dur, cel mai critic și mai nefavorabil României din câte au existat până acum. În raport se spune că este imposibil să încheiem negocierile de aderare la UE până la sfârșitul acestui an și să aderăm la 1 ianuarie 2007, dacă nu îndeplinim o serie de condiții. Care ar fi aceste condiții? Măsuri dure, implementate, nu „proiectate", împotriva corupției, pentru schimbarea situației din Justiție, în sensul asigurării independenței acesteia, în privința libertății presei etc.

Accente

Nu este spațiu să aprofundăm. Ce trebuie să reținem este că avem o problemă. Una foarte mare. Că negocierile n-au fost suspendate, dar că pot fi oricând - dacă nu suspendate, măcar împinse spre anii următori. Caz în care, aderarea la UE va fi ratată, pentru 2007. De ce toate acestea? Pentru că Bruxelles-ul s-a săturat de neseriozitatea noastră. De duplicitatea autorităților, a guvernanților, a instituțiilor din România, care una zic și alta fac. În fapt, România a primit, joi, un ultimatum. Unul elegant, dar ultimatum: ori vă schimbați, ori... Asta înseamnă că nu mai e loc pentru duplicități, pentru șmecherii dâmbovițene, că dincolo de „gardul vopsit" trebuie să fie seriozitate, ordine, muncă. E greu! E greu să devenim peste noapte serioși, adică să fim „nemți" când noi suntem românași sadea. E greu și pentru că suntem într-un an electoral, în care PSD privește cu un ochi spre alegeri. E greu, pentru că timpul e scurt. E greu și pentru că nu mai funcționează, din câte se vede, supoziția că UE ne vrea și ne va lua în brațe chiar și fără să îndeplinim criteriile. E greu din sute de privințe, dar prea ne-am bătut joc de ocazii și de timp ca să nu ajungem aici. E greu, dar trebuie! Trenul a plecat din stație și nu mai avem decât să ne grăbim și să-l prindem din mers.

Tristan Mihuța

Licitație la Zona Liberă Arad-Curtici

Dând curs solicitărilor unor firme române și străine, Administrația Zonei Libere Curtici Arad va organiza în data de 12 martie prima licitație din acest an, în noul său sediu (de pe strada I. Grozescu nr.5). Atunci vor fi oferite pentru concesionare terenuri situate atât pe platforma Curtici, cât și pe platforma Arad.

„În acest an Zona Liberă Curtici Arad împlinește cinci ani de existență. Noi ne propunem continuarea și dezvoltarea activității care până în prezent a dus la atragerea unor investiții masive, astfel încât acum peste 90 de firme din diverse domenii de activitate își desfășoară activitatea în Zona Liberă Curtici Arad, beneficiind de facilitățile oferite de Zona Liberă, certificate acum de Codul Fiscal intrat recent în vigoare", spune directorul general, Mircea Pavel.

G. Knap

Ministerul Transporturilor caută servicii de consultanță pentru autostrada Arad - Timișoara

Compania Națională de Autostrăzi și Drumuri Naționale (CNADNR), reprezentând Ministerul Transporturilor, Construcțiilor și Turismului, a făcut publică invitația pentru exprimarea interesului pentru contractarea unor servicii de consultanță pentru autostrada Arad - Timișoara. Banca Europeană de Investiții a aprobat în luna noiembrie a anului trecut finanțarea primei etape a proiectului de construcție a autostrăzii Arad - Timișoara - Lugoj, în valoarea de 200 de milioane de euro. Prima etapă se referă la sectorul Arad - Timișoara, care va avea două căi a câte două benzi în lungime de 38 km, și la o variantă de ocolire la circa 11 km vest de Arad. Creditul BEI reprezintă 75% din costurile de investiții ale proiectului, urmând ca 25% din aceste costuri să fie asigurate de partea română prin bugetul de stat.

CNADNR va folosi o parte din fondurile împrumutului pentru achiziționarea de servicii de consultanță pentru elaborarea studiilor de fezabilitate, a proiectului tehnic, a studiului de impact asupra mediului, a documentelor de licitație, procurarea și asigurarea supervizării pentru contractele de proiectare și execuție, se arată în anunțul publicat de CNADNR.

CNADNR așteaptă scrisorile de interes pentru serviciile amintite până la data de 26 martie. După analizarea scrisorilor, firmele selectate își vor depune ofertele, contractul pentru serviciile menționate fiind prevăzut să înceapă în octombrie 2004.

G. Knap

Până la 1 martie

Investiția firmei Valvetek - dată în funcțiune

Unul dintre recenții concesionari ai Zonei Libere Curtici Arad, firma italiană Valvetek, se află în etapa de finalizare a investiției sale realizată pe platforma Curtici. Valvetek a început aici construcția unei moderne hale de producție imediat după încheierea contractului de concesionare cu Administrația Zonei Libere, în urmă cu aproape jumătate de an. Valvetek are ca obiect de activitate producția de supape pentru motoare, iar investiția sa de la Curtici este estimată la aproape două milioane de euro. **„Valvetek va asigura circa 50 de noi locuri de muncă. Investiția va fi dată în funcțiune până la data de 1 martie"**, spune directorul general al AZL, Mircea Pavel.

G. K.

Sâmbătă, 21 februarie 2004

TVR 1

7,00 Ceasul deșteptător
8,10 Desene animate
9,00 Întâlnire de basm
10,15 Debut 50 plus
11,30 O vedetă populară
13,00 Spectacolul lumii...
13,30 Caravana premierelor
14,00 Jurnalul de prânz
14,15 Drumul spre glorie
14,30 Euro Police - RR
15,00 Fotbal. Meci amical
17,00 Drumul spre glorie
17,30 Lumi ascunse
18,00 Teleenciclopedia
19,00 Jurnal
20,00 K-19: Submarinul ucigaș - f. SUA, 2002
22,00 Jurnalul de noapte
22,35 Jack cuceritorul - thriller SUA, 2003
0,10 Unitatea specială 2 - s.
1,00 Profesioniștii - rel.

TVR 2

8,00 Miracole - s., rel.
9,00 Conjugând verbul „a ști"
9,45 Rebelii - s.
10,40 Top sport
11,00 Ora fără catalog
12,00 Casa mea
12,30 Spune-mi ce te doare
13,00 2/TVR2
13,30 Atenție, se cântă!
15,00 Film puzzle!
16,00 Călător prin lume
17,00 Aleea cu ghimpi
17,00 TVR internațional
18,00 În prelungiri
18,30 Știri regionale
18,50 La limită
19,00 Diamante de gând
19,15 Semnul iubirii
19,25 Rugby. Scoția-Anglia - live
21,15 Fotbal în sală. Odorheiu Secuiesc-Futsai Venus - live
22,45 Identitate greșită - s.
23,45 Proces de conștiință - f. Italia, 2003, ultima parte

PRO TV

7,00 Diagnostic: crimă! - s., rel.
8,30 Desene animate
10,00 Schi magazin
11,00 Icstrim tivi
11,30 ProMotor
12,00 Albinele - începutul sfârșitului? - doc.
12,55 Știrile Pro TV
13,00 Prietenii tăi - s.
13,30 Marcă înregistrată - rel.
14,00 Jack și Jill - s.
15,00 Aventurile tânărului Indiana Jones - Escapadă pe Broadway
17,00 Handbal. Dinamo - Nordhorn
19,00 Știrile Pro TV
20,10 Armă mortală 2 - f. acț. SUA, 1989
22,45 Formula mortală - thriller SUA - Filipine, 1996 cu Mark Dacascos, Jürgen Prochnow, Susan Africa
1,00 Prietenii tăi - s., rel.

TV ACASĂ

7,00 Îndoiala - s.
8,00 Iubire cu două fețe - s., rel.
9,00 Cenușăreasa - d. a.
9,30 Juana - s., rel.
11,15 Cristina show - Cealaltă față a Amazoanei - rel.
12,30 Muzica latino
13,00 Singură și disponibilă - s. AP
14,00 Hoțul de inimi - s. AP
15,30 Ola, tati - s.
16,30 Al șaptelea cer - s.
17,25 Vremea de acasă
17,30 Povești adevărate
18,00 Inimă sălbatică - s.
20,00 Sărmana Maria - s.
22,00 Fetele Gilmore - s.
23,00 Iubire cu două fețe - s., rel.
0,00 Profu' - s. AP

HBO

7,35 Iacob și vampirul mascat - f. av. Canada, 1998
9,10 Părinți și copii - comedie 1999, AP
11,00 O plimbare pe Lună - f. dragoste, 1999 AP
12,45 Evoluție - comedie 2001 AP
14,30 Corky Romano - comedie 2001 AP
15,55 Prințesa și soldatul - f. 2001
17,25 Mașina timpului - f. S.-F. 2001 AP
19,00 O fermă de belea - comedie 1988 cu Chevy Chase
20,45 Ocean's 11 - Fețe jocurile! - f. acț. 2001, cu Brad Pitt AP
22,40 Scary Movie 2 - parodie 2001 (12)
0,05 Bârfa - f. 2000 (12)
1,40 Casa de sticlă - thriller 2001 cu Diane Lane (12)
3,30 Hedwig and The Angry Inch - f. muzical 2001 (12)
5,00 Staruri la Hollywood - Anthony Hopkins

PRIMA TV

7,00 Ajutor la lucrul bun
8,00 Minute de milioane
9,00 Ora nouă a României
10,00 Ministar
10,30 Desene animate
11,00 Sport magazin
13,00 Viteză maximă
13,30 Motor
14,00 Al șaselea simț - rel.
15,00 Reporter incognito - rel.
15,30 Tilică, steluță de cinema - s.
16,00 Animale miculoase
16,30 Ce vor fetele?
18,00 Focus
19,00 Pulp Fiction - comedie SUA, 1997
21,00 Echipa de intervenție - f. acț. SUA, 1985
23,00 Gemenele - thriller SUA, 1992 (AP)

ANTENA 1-TV ARAD

7,30 Îngerii lui Charlie - s.
8,30 Fir întins
9,00 Tonul câștigător - emis. interactivă
10,00 Casa de piatră
10,30 Roata de rezervă
11,00 Animax - desene animate
11,30 Casa din Batania
12,00 Știri Arad - rel.
12,30 Magazin sportiv
12,45 Reportajul săptămânii - rel.
13,00 Pactul de stabilitate-r.
13,15 Lumea mare a celor mici - rel.
13,30 Gillete World Sport Special
14,00 Aventuri extreme-s.
15,00 Îngerul păzitor - s.
15,50 Secretele trecutului - f. SUA,1995
17,30 România mea
18,30 Săptămâna financiară
19,00 Observator * Sport * Meteo
20,00 Teroare nevăzută - f. acț. SUA, 1998, cu Steven Seagal
22,00 Singurul supraviețuitor 1 - thriller Canada, 2000
23,30 Secrete obscure - thriller SUA,1998 cu Paul Newman

RCS

9,00 Desene animate
9,30 Știri 1 RCS
10,10 Videoclipuri
10,15 Playabout - s.
10,30 Un munte de curaj - f.
12,00 Frontiera live - Jazz la teatrul vechi - rel.
13,30 Știrile RCS - rel.
14,15 Grupul melos
14,30 Joia populară - divertisment
15,30 Inițierea - f. AP
17,00 Videoclipuri
17,30 Știrile RCS
18,15 Muzica populară
19,00 Cavaleri și războinici - s.
20,00 Ghilea show
22,00 Știrile RCS 2
22,40 Microb - emis. informativă
24,00 Închiderea programului

B1 TV

7,00 Calendar ecumenic; 7,05 Trenul vieții - rel.; 9,00 Mars fortat; 9,30 Desene animate; 10,00 Calea spre bani; 11,00 Top Fan X; 12,00 Top joc TV; 13,00 La limită; 13,30 Gala - cu Mihaela Rădulescu; 15,00 Pasul Fortunei; 16,30 Best of Viața în direct - ediție specială; 18,00 Știri; **18,30 B. H. 90210 - s**; **19,30 Moștenirea familiei Guldenburg - s.**; 21,30 Fotbal. II Calcio - live; 23,30 Pasul Fortunei - rel.; 0,45 Știri - rel.; 1,15 Chat TV

TV SPORT

9,00 Telesport - știri sportive; 9,30 Biliard (înreg.); 11,00 Jocul Mondial; 12,00 NHL Power week; 12,30 Fotbalul pe glob; 13,00 ATP Tenis; 13,30 Bowling; 14,30 Fotbal Premier League - live; 16,30 MotorMania - înreg.; 17,00 Fotbal Premier League - live; 19,00 Football, Football; 19,30 Lumea sportului; 20,00 NFL Blaster; 20,30 Fotbal Primera Division - live; 0,30 Box

NAȚIONAL TV

8,00 Fresh Music
9,00 Emisiune pentru copii
10,00 Even Steven - s.
10,30 Căsătoriți pe viață - s.
11,00 IT Explorer
11,30 St. Martin - s.
12,30 Fresh Music
13,30 Fashion Explorer
14,00 Auto magazin
14,30 Elixirul tinereții - f., rel.
16,00 Fotbal: Malatyaspor-Besiktas
17,00 Facem cinste
18,00 Serial
18,30 Naționala de bere
18,50 Știri
19,50 Just Cause - s.
21,00 Tânăr și fresh
22,00 Castelanii - f. 1966
0,00 K1
0,30 Amanții latini - s.

REALITATEA

8,15 Trezirea la realitate; 11,15 Viața la țară; 12,00 Jurnal; 12,45 Revista presei; 13,15 Rețeta de sănătate; 14,15 Pentru dvs., doamnă!; 15,15 Orașul tău; 16,00 Jurnal; 16,55 No comment; 17,15 Prețul performanței; 18,00 Jurnal; 18,55 Pastila; 19,15 Omul și cartea; 20,15 În spatele imaginii; 21,00 Jurnal; 22,15 Pauza de publicitate; 23,00 Jurnal

Redacția Adevărul nu își asumă răspunderea pentru modificările ulterioare intervenite în programele TV

Duminică, 22 februarie 2004

TVR 1

7,00 Universul credinței
8,30 Desene animate
9,30 Jocul planetelor
10,00 Dincolo de hartă
10,30 Viața satului
12,00 Tezaur folcloric
13,00 Lumea-n care trăim
14,00 Jurnalul de prânz
14,15 Drumul spre glorie
14,30 Fotbal în sală. Pandurii Târgu Jiu-CIP Deva - live
16,00 Drmul spre glorie
17,00 Bravissimo
19,00 Jurnal
20,00 Nu e prea greu de ucis - comedie Franța, 2001
22,00 Jurnalul de noapte
22,15 Fecioara și moartea - coprod. 1994, cu Sigourney Weaver, Ben Kingsley
0,05 Tragerile Loto 6/49 și Noroc
0,15 Unitatea specială 2 - s.

TVR 2

8,00 Ferma
9,00 Natura - rel.
9,45 Rebelii - rel.
10,40 Egipt - doc.
11,00 Handbal masculin. HCM Constanța - Minaur Baia Mare - live
12,30 De dragoste de Dragobete
17,00 Musica Viva
17,30 VIP-uri de duminică
18,00 Cântecul de acasă
19,15 Jocurile vieții - s.
19,45 Fețe
20,00 Telejurnal
20,15 Vacanță la Roma - concurs
21,15 Televiziunea, dragostea mea!
22,15 Cracker - psihologia crimei - s.
23,15 Aventuri în Ontario - coprod. 1968
1,00 Remix

PRO TV

8,30 Desene animate
9,30 Lassie - s.
10,00 Noile aventuri ale lui Robin Hood - s.
11,00 Parte de carte
12,00 Profeții despre trecut
13,00 Prietenii tăi - s.
13,30 Tupeiștii - s.
14,00 Zâmbete într-o pastilă
14,30 Bucătăria lui Radu
15,00 Polițist și detectiv - f. acț. SUA, 1984, cu Clint Eastwood
17,00 Banii altor oameni - comedie SUA, 1991, cu Danny DeVito
19,00 Știrile Pro TV
20,10 Analiză finală - thriller SUA, 1992, cu Richard Gere, Kim Basinger, Uma Thurman, Eric Roberts
22,45 Războiul stelelor: Amenințarea fantomei - f. av. S-F, SUA, 1999, cu Liam Neeson, Ewan McGregor
1,15 Totul despre Războiul stelelor - doc. SUA

TV ACASĂ

8,00 Iubire cu două fețe
9,00 Cenușăreasa - d. a.
9,30 Juana - s.
12,00 Ola, tati! - s., rel.
13,00 Bucătăria pentru toți
15,30 Ola, tati! - s.
16,30 Al șaptelea cer - s.
17,25 Vremea de acasă, horoscop
17,30 Povești adevărate
18,00 Inimă sălbatică
20,00 Morocănoșii - comedie SUA, 1993, cu Jack Lemmon, Walther Mathau
22,00 Fetele Gilmore - s.
23,00 Totul despre sex - s. (16)
23,45 Profu' - s. AP
0,45 Muzica latino

HBO

6,00 Unicul - f. acț. 2001, cu Jet Lli - AP
7,30 Copiii surorii mele - f. av. Danemarca, 2001
8,50 Martin & Lewis - f. biografic 2002
10,25 Celine Dion - Live in Las Vegas
11,15 Șobolanul - f. av. SUA - M. Britanie 2000
12,50 Harry Potter și piatra filosofală - f. av. Anglia-SUA, 2001
15,25 Bărbații în negru 2 - comedie S.F., 2002 cu Lara Flynn Boyle
17,00 „Vizitatorii" în America - comedie 2001 cu Jjean Rreno
18,30 Unicul - f. acț. 2001 - AP
20,00 În ritm de hip-hop - f. 2001 - AP
21,55 Sub pământ SRL - s.
22,50 Carnivale - s. (12)
23,45 Malena - f. Italia-SUA, 2000 (12)
1,15 Novocanină - comedie 2001 (12)

PRIMA TV

8,00 Minute de milioane
9,05 Tradițiile românilor
9,30 Tibanu pescuiește și vânează
10,00 Oglinda poveștilor
10,30 Desene animate
11,05 www.primatv
11,30 Evenimentul săptămânii
12,35 Orizonturi europene
13,00 Academia mămicilor
13,30 Pet show
14,00 Ambianța
14,35 Filmul și televiziunea
15,00 Levintza prezintă
15,30 Animale miraculoase
16,00 Cronica cârcotașilor - rel.
18,00 Focus
19,00 Alice în Țara Minunilor - f. fantezie Anglia, 1972
21,00 Regele popicelor - com. SUA, 1996, cu Woody Harrelson
23,00 Destinație mortală - f. S.-F. SUA, 1997 (12)

ANTENA 1-TV ARAD

7,00 Aventuri extreme - s., rel.
8,00 Viața spirituală
8,30 Cerul dintre noi
9,00 Tonul câștigător - emis. interactivă
10,00 Desene animate
11,10 Retrospectiva știrilor 7 zile
12,10 Tu ești cel mai tare
13,10 Benny Hill
13,40 Aventuri extreme - s.
14,40 Împotriva destinului - s.
15,40 Fiul lui Față palidă - w. SUA, 1952, cu Bob Hope
17,40 Cutia neagră
18,40 7 Zile
19,00 Observator * Sport * Meteo
20,00 Trenul cu bani - f. acț. SUA, 1995, cu Wesley Snipes, Jennifer Lopez
22,15 Singurul supraviețuitor 2 - thriller Canada, 2000
0,00 Avalon - f. SUA,1990

RCS

9,00 Ghilea show
11,00 Vivat copilăria! - divertisment
12,00 Playabout -s.
12,15 Știrile RCS - rel.
13,00 Tradiții și folclor
13,30 Life magazin
15,00 Știrile RCS 1 - rel.
15,40 Muzică populară bănățeană
16,30 Videoclipuri
17,00 Tradiții și folclor - divertisment
17,30 Retrospectiva RCS
18,15 Lumea adâncurilor
18,30 Icos - emis. infomativă
19,00 Cum să-mi îngrijesc câinele - doc.
20,00 Fiica Ierusalimului - f. (12)
21,30 La N de paralela 60 - s.
22,15 O moarte care nu înseamnă nimic - f. AP
24,00 Închiderea programului

B1 TV

7,00 Calendar ecumenic; **7,05 Moștenirea familiei Guldenburg - s.**; 9,00 Max It - Retrospectiva; 9,30 Desene animate; 10,00 Calea spre bani; 11,00 Top Fan X; 12,00 Top joc TV; 13,00 Un nou început; 13,30 Fotbal. II Calcio - rel.; 15,30 La limită - rel.; 16,00 Fotbal II Calcio - live; 18,00 Știri; **18,30 Moștenirea familiei Guldenburg - s.**; 19,30 Viața în direct; 21,00 Seri în Serie A; 21,30 Fotbal. II Calcio - live; 23,30 Seri în Serie A - rel.

TV SPORT

9,00 Telesport; 9,30 Campionatul național de handbal; 11,30 Lumea curselor de cai; 12,00 Pescuit sportiv; 13,00 Lumea motoarelor; 13,30 Istoria curselor auto; 14,00 Fotbal Ligue I - Franța, înregistrare; 16,00 Premier League - live; 20,00 Fotbal din Primera Division - live; 22,00 Fotbal din Primera Division; 0,30 Lupte - Fight; 1,00 Campionatul național de handbal

NAȚIONAL TV

8,00 St. Martin - s., rel.
9,00 Emisiune pentru copii
10,00 Even Steven - s.
10,30 Căsătoriți pe viață - s.
11,00 Înfruntarea
11,30 St. Martin - s.
12,00 Fresh Music
13,30 Oameni formidabili - s.
14,30 Castelanii - f.
16,30 Maestrul
17,30 Facem cinste
18,30 Țara lui Papură „Vouă"
18,50 Sport/Știri
20,00 Fotbal:Gazlantespor-Fenerbahce
22,00 Expresul de Buftea - f. 1978
0,00 K1
0,30 Amanți latini - s.

REALITATEA

7,00 Jurnal; 7,15 Reportaj; 8,15 Trezirea la realitate; 11,15 Viața la superlativ; 12,00 Jurnal; 12,55 Reportaj; 13,15 Auto Mondial; 14,15 eProfil; 15,15 Arhitectonic; 16,00 Jurnal; 16,55 No comment; 17,15 Omul și cartea; 18,00 Jurnal; 18,55 Pastila; 19,15 Convorbiri incomode; 20,15 Turnul de control; 21,00 Jurnal; 21,45 Loto 6/49 și Noroc; 22,15 Votați cu noi; 23,00 Jurnal

Redacția Adevărul nu își asumă răspunderea pentru modificările ulterioare intervenite în programele TV

Complexul Muzeal Arad - Expoziția de arheologie și istorie

În încercarea de a da viață exponatelor din muzeul arădean, de a "umaniza" istoria mai veche și mai nouă a acestor meleaguri, altfel prezentă doar prin piese inerte (exponate bi- și tridimensionale, în limbaj tehnic) etalate în sălile de expoziție, am lansat programul "Istoria care te atinge", sintagmă promovată și ca slogan al muzeului (act de pionierat în rețeaua muzeistică națională). În acest demers, esențialmente interactiv, se înscrie și istorisirea "poveștilor" unor exponate. Este, în cele din urmă, o vizită imaginară la muzeu, cu unul din ghidajele posibile, menit să deschidă calea spre oamenii de dincolo de obiecte.

◆◆◆

Secția de arheologie și istorie cuprinde 15 săli de expoziție, situate la primul și al doilea etaj al Palatului Cultural (intrarea dinspre Bd. Dragalina). Cele peste 2000 de exponate ilustrează evoluția zonei arădene, în contextul istoriei României, de la primele urme al prezenței umane și până la instalarea regimului comunist.

Cele mai semnificative piese ale colecției de arheologie sunt etalate în primele șapte săli. Majoritatea provin din cercetările arheologice efectuate de specialiștii și colaboratorii instituției pe parcursul ultimului secol.

Unelte cioplite din silex și opal, descoperite pe valea superioară a Crișului Alb (Iosășel-Gurahonț) și pe terasele dealurilor care mărginesc cursul inferior al Mureșului (Conop, Zăbrani, Cladova)

reprezintă cele mai vechi urme ale prezenței umane în zona noastră. Ele datează de acum aproximativ 100.000 de ani.

Mult mai numeroase sunt descoperirile din epoca neolitică (mileniile V - IV î.d.Hr.). Ele provin de pe întreg teritoriul județului de astăzi și ilustrează atât progresele tehnice cât și creșterea demografică înregistrate în zona noastră. Sunt expuse unelte din piatră șlefuită, os, corn precum și vase din lut ars, descoperite la Pecica, Sânpetru German și Sântana. Remarcabil este un fragment de vas ornamentat cu o figurină feminină - "Venus de la Sânpetru German" (prima jumătate a mileniului IV î.d.Hr.). Este vorba despre un unicat absolut ale cărui semnificații profunde pentru spiritualitatea preindoeuropeană încă mai rămân un mister pentru lumea științifică. Putem presupune că este vorba de o ipostază a Marii Zeițe, personificarea pământului-mamă

Cel mai important sit de epoca bronzului (mileniile III - II î.d.Hr.) din vestul României, Pecica-"Șanțul Mare", este reprezentat printr-o diversitate de piese: vase din lut, unelte și arme din piatră, os, corn și bronz, obiecte de podoabă, accesorii vestimentare și jucării. Este interesant de amintit, că descoperiri arheologice foarte recente, din Austria, permit reinterpretarea unui tip de vas, prezent în număr mare în descoperirile de la Pecica și catalogat, datorită formei sale, drept "tigaie pentru pește", este defapt o formă pentru brichetarea sării. Astfel se aruncă o nouă lumină asupra activităților economice și legăturilor comerciale care au făcut din așezarea de la Pecica una din cele mai bogate și influente din sud-estul Europei. Întregul material ilustrează nivelul înalt de civilizație la care au ajuns primele generații de indo-europeni așezați în zona Mureșului inferior.

Câteva piese de excepție încearcă să sugereze o imagine asupra societății primei vârste a fierului (Hallstatt) (prima jumătate a mileniului I î.d.Hr.) din Câmpia Aradului. Dintre acestea, un fragment de cunună de frunze de salcie, din aur, provenind din preajma așezării fortificate de la Sântana (cea mai mare din sud-estul Europei, acoperind o suprafață de 78 ha), ascunde o poveste fascinantă. Piesa a fost descoperită accidental, în 1888, într-un mormânt de incinerație, alături de alte 22 de podoabe din aur. Cercetări recente au pus în valoare o semnificație aparte a piesei noastre - venerația pentru salcie ca panaceu. Locuitorii din zona noastră cunoșteau rolul benefic al "fierturii" din frunze tinere sau coajă de nuiele de salcie albă (Salix alba) care, datorită conținutului de salicină și taninuri, oprește "frigurile" și "fierbințelile" cauzate de malarie, atenuează durerile reumatice și ajută la vindecarea rănilor. De asemenea, salicilatul sau acidul salicilic a fost folosit pentru conservarea alimentelor. Și acestea cu mai bine de 3000 de ani înainte de inventarea aspirinei (altfel, marcă înregistrată Bayer ...)

Sala dedicată celei de a doua jumătăți a mileniului I î.d.Hr. (a doua vârstă a fieru-

lui - Latene) grupează descoperiri aparținătoare civilizațiilor dacică și celtică. Sunt expuse ceramică, unelte, arme și accesorii vestimentare provenind din necropola celtică birituală din Aradul Nou (mijlocul secolului IV î.d.Hr.), inclusiv ustensile medicale din mormântul druid. Aceste descoperiri, împreună cu numeroase altele de pe cursul Mureșului inferior, indică una din principalele căi de acces ale primului val de celți spre Transilvania.

Din bogăția de piese descoperite în așezările și fortificațiile dacice din zona noastră (Vărădia de Mureș, Săvârșin, Pecica, Berindia, Clit), reține atenția în mod deosebit monedele de argint (imitații după tetradrahme macedoniene) din tezaurul descoperit la Șilindia (627 de piese, însumând peste 11 kg). Cele 80 de piese expuse ilustrează măiestria meșterilor daci care au reușit să imite aproape perfect modelul original. Dacii, au preluat practica baterii "valutei forte" a vremii de la celți, încercând astfel să se racordeze la economia de piață elenistică în a cărei sferă de influență se aflau. Intenția de imitare a modelelor din lumea elenistică se poate lesne recunoaște ușor atât în sfera culturii materiale cât și a celei spirituale.

Peter Hügel

Cenaclu

Iuliana Petrian - o muză care nu (doar) se amuză

Ultima ședință a cenaclului „Lucian Blaga", al filialei Arad a Uniunii Scriitorilor, a avut-o ca protagonistă pe temperamentala poetă Iuliana Petrian, fiind prezentată din câteva linii și tușe sigure de către președintele cenaclului, poetul Vasile Dan.

A debutat editorial în „deceniul satanic" cu literatură pentru copii, aidoma unor Dumitru Toma ori Dorel Sibii (și) deoarece atunci acesta era un șiretlic prin care se putea pătrunde în viața literară. Pe urmă a evoluat, însă, constant ascendent, publicând în principalele reviste literare și impunându-se printr-o „formulă artistică original cristalizată".

În continuarea ședătorii literare poeta a declamat cu o voce patetică poemul „Visul Doamnei Fum", întru amintirea celui care a fost scriitorul Francisc Vinganu și carele s-a prăpădit nu demult.

Apoi a citit din poeziile risipite prin reviste de-a lungul vremii („Luceafărul", „Ateneu") și din volumul: „O carte în două cărți, două cărți într-o carte".

Tonul comentariilor l-a dat esoterica Elisabeta Chișa, care i-a făcut un sugestiv horoscop poetei născute în zodia Peștilor, presimțind sub aura luminoasă a versurilor existența unei umbre.

Pentru Lia Alb („deformare profesională" de dramaturg?) valoroasă este știința gradării trăirii în multe poeme, precum în „Cântarea Cântărilor".

Constantin Butunoi, scrupulos și metodic, a împărțit lirica citită în patru genuri distincte, exemplificându-și cu versuri demonstrația. Iar Arcadie Comănici i-a dedicat o tabletă, încercând, în spirit călinescian, să surprindă esența acestei poezii.

Horia Ungureanu a început o spovedanie ispășitoare, mărturisind că la început a crezut că scrisul e doar un moft pentru Iuliana Petrian (care I. P. este și nevasta cunoscutului prozator Gheorghe Schwartz). Acum își pune, însă, cenușă în cap, dându-și seama că are de-a face cu o ființă „însemnată cu stigmatul poeziei."

Radarul liric al Luciei Cuciureanu a detectat și el o poezie a tăririi senzațiilor, a imaginilor interioare. Totodată, provocatoarea Lucy este plăcut surprinsă de modul provocator în care artista demitizează subiecte ce ne păreau sacrosancte.

Poeta Sara N. Dan, o prezență inefabilă, aproape ireală, a găsit în versurile „surorii sale mai mari" „roaba aceleași zodii", asemănări cu Emily Dickynson: „poetul e un animal marin, / care trăiește pe uscat / și ar vrea să zboare."

Punctul final, de obicei, i-a aparținut lui Vasile Dan, care, încadrând poezia citită în contextul liricii feminine contemporane (A. Blandiana, Angela Marinescu, Carolina Ilica) a constatat sentimentul comun de frustrare, poetesele române fiind foarte ușor psihanalizabile.

Fixându-se definitiv în canonul modernist, Iuliana Petrian aduce însă o notă originală, un stil propriu ușor de recunoscut, de la narcisismul curajos asumat, până la improvizațiile lingvistice și fanteziile ortografice.

S. V.

P. S. Joi, 26 februarie a. c., orele 17, în sala de lectură a Casei de Cultură municipale vor citi Vasile Sărăndan, proză și Neron Mircea, poezie.

NAVIGÂND PE INTERNET

Spiritism, legi, burse...

La **www.spiritus.go.ro** puteți găsi toate informațiile legate de spiritism și parapsihologie, yoga sau indicații bioterapeutice. Site-ul, realizat de către consilierul parapsihologic Nina Petre, mai conține pe lângă o serie de articole legate de spiritism și o rubrică în care se găsesc mesaje de la spiritele unor scriitori importanți ca Mircea Eliade și chiar un mesaj de Crăciun adresat poporului român de către Elena și Nicolae Ceaușescu.

Dacă în timp ce sunteți online aveți nevoie de un dicționar, la **www.cuvant.ro**, găsiți patru tipuri de dicționare (englez-român, german-român, român-englez și român-german). Pentru a putea utiliza dicționarele nu trebuie decât să vă înregistrați gratuit pe acest site.

www.corpvs.ro este un site gratuit pentru căutarea de informații în baza de date a legislației României și care se adresează persoanelor care doresc să consulte un text legislativ fără a plăti pentru aceasta.

Dacă vă interesează o bursă de studiu nu neapărat în SUA, ci oriunde în lume, la **www.southampton.liu.edu/fw/join/schol_resources.html** găsiți o listă cu burse disponibile precum și modalități de aplicare și informații despre condițiile oferite. Majoritatea burselor oferite sunt din Europa și Asia iar domeniile variază de la artă la litere până la management și știință.

Cristi Ban

Emisiune filatelică de „Ziua Îndrăgostiților"

O nouă emisiune de mărci poștale, dedicată „Zilei Îndrăgostiților" (Valentine's Day") a fost pusă în circulație de Romfilatelia.

Emisiunea dedicată Zilei Îndrăgostiților este formată dintr-o marcă poștală, dantelată, imprimată la tipar adânc (tiefdruck), la 6 culori, pe hârtie cromo - gumată, având dimensiunile de 24/33 mm. Tirajul total este de 230.000 bucăți, iar valoarea nominală este de 21.000 lei. Machetarea a fost realizată de artistul plastic Sorin Târlea, iar tiparul a fost executat de către Fabrica de Timbre. Concomitent cu emisiunea de mărci poștale, s-a pus în circulație și un FDC (plic prima zi), într-un tiraj de 500 de bucăți numerotat și obliterat cu ștampila „prima zi" a emisiunii.

Sărbătorirea zilei de Sfântul Valentin datează încă de pe vremea romanilor. O legendă povestește că, în timpul domniei Împăratului Claudius, trăia un preot creștin care purta numele de Valentin. În acea perioadă, fusese interzisă oficierea mariajelor bărbaților tineri, deoarece Împăratul considera că cei necăsătoriți sunt soldați mai buni decât cei care și-au întemeiat o familie. Preotul, însă, a continuat să unească, în secret; toate cuplurile tinere. El a fost descoperit și condamnat la moarte. Astfel, pentru sacrificiul său în numele credinței creștine, a cărei valoare fundamentală este dragostea, Valentin a fost sanctificat.

Filme noi în cinematografele arădene

Ultimul samurai

Producție SUA. Regia Edward Zwick. Cu Ken Watabe, Tom Cruise, William Atherton, Chad Lindberg, Ray Godshall

Căpitanul Nathan Algren este angajat de împăratul Japoniei să antreneze prima armată încorporată niponă. Impresionat de adevărații samurai pe care noua politică vrea să-i înlăture, el se găsește în centrul unei lupte violente dintre două perioade și două lumi în care este ghidat numai de onoarea sa de soldat. **(Dacia)**

Terminator 3: Supremația roboților

Producție SUA. Regia Johnatan Mostow. Cu Arnold Schwarzenegger, Nick Stahl, Claire Danes, David Andrews, Krisanna Loken, Mark Famiglietti, Matthew Bonnar

John Connor, „țința" din „Terminator 2" și supraviețuitor al umanității, acum în vârstă de 22 de ani, se ascunde în continuare. Negăsindu-l, Skynett trimite ultima sa creație, femeia terminator (Kristanna Loken) TX - un cyborg rapid, inteligent și aproape indestructibil - înapoi în timp, pentru a ucide pe toți capii revoluției din viitor. Printre aceștia se află și Kate Brewster, o fostă prietenă a lui John. Pentru că ea a greșit punând pe urmele lor pe exterminatori, depinde numai de T-800 (Arnold Schwarzenegger) să-i protejeze, să treacă de TX și să oprească Ziua Judecății. **(Mureșul)**

Dragoste la a doua vedere

Producție Franța. Regia Jon Sirermoo. Cu Monica Potter, Julainne Nicholson, John Hannah, Gael Garela Bernal, Anthony LaPaglia

La îndemnul sorei sale, tânăra Lucy, o sclipitoare jurnalistă care tocmai pusese capăt unei legături dezastruoase, acceptă câteva întâlniri „oarbe", tradiție tipic americană. Ea pornește astfel într-o cursă care are drept scop căutarea dragostei și se întâlnește cu cinci bărbați. **(Arta)**

Cursă pentru nătărăi

Producție Franța. Regia Djamel Bensalah. Cu Raschdy Zem, Helene de Fonrgerolles, Atmen Kelif, Lorant Deutsch

Patru găinari mărunți, Tacchini, Sami, Yaya și Kader se dau drept vedete ale sportului și se angajează într-o expediție aventuroasă de-a lungul întregii planete. Plătiți de Carlito, capul Mafiei din Saint Denis, ei

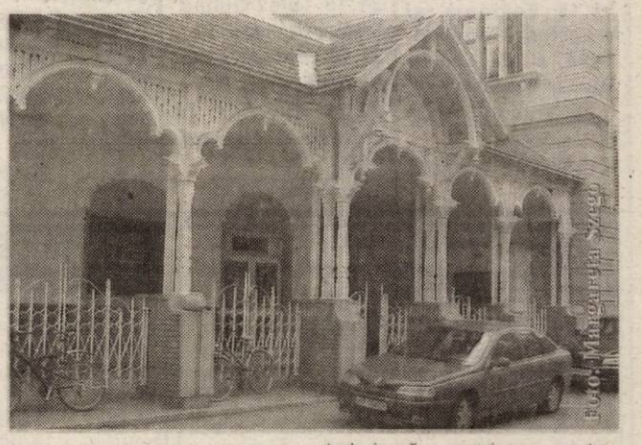

trebuie să o asasineze, contra sumei de 4.000.000 $, pe Leonore de Segonzac, tânăra și bogata moștenitoare care este în același timp și căpitan al echipei. **(Arta. Sala mică)**

Transferurile de la F.C. UTA - în linie dreaptă

Cornea a plecat

Ieri a fost ziua în care UTA i-a dat drumul lui Gheorghe Cornea să plece la CS Deva, fără nici o pretenție din partea conducătorilor arădeni, în ciuda faptului că jucătorul mai avea contract cu „Bătrâna Doamnă", până la vară. Cum nu a fost reținut în lot de Borugă, Cornea a fost lăsat să plece. Actele s-au semnat chiar la ora 11.00, amfitrion fiind directorul general executiv, Emanoil Gherghel.

Luca nu a semnat

Deși a ales să rămână la UTA, Ciprian Luca (foto) nu a semnat noul contract, vechiul expirând pe data de 4 februarie. Totuși, surse din conducerea clubului ne-au declarat că există o înțelegere verbală cu jucătorul și nu mai sunt de pus la punct decât câteva detalii, iar apoi va fi semnată și înțelegerea. E o chestiune de zile.

Miza - pe patru jucători

Zilele acestea, antrenorul Gigi Borugă va definitiva lotul de jucători, cu care se va aborda returul.

Dintre cei nou veniți, se pare că tehnicianul UTA-ei mizează pe patru jucători, care îi va solicita conducătorilor. Aceștia sunt Hardău, Stanciu, Farcaș și Albeanu. Dacă primul este jucătorul UTA-ei, ceilalți trei au situații diferite. Stanciu e jucător liber și e ușor de transferat, Farcaș posedă un act prin care poate pleca de la Minerul Sărmășag, fără pretenții, într-o divizie superioară, iar Albeanu aparține lui Jiul Petroșani, dar până la vară a fost împrumutat la Minerul Lupeni. Cele două echipe și-au dat acordul ca jucătorul să vină la UTA, dar arădenii studiază posibilitatea să îl transfere pe o perioadă mai mare decât cele șase luni care îl despart pe Albeanu de revenirea la Jiul.

Borugă nu renunță la Apostu

Deși a afirmat, zilele trecute, că transferurile sunt încheiate, Gigi Borugă nu a renunțat la ideea de a-l aduce pe Apostu la echipă. Hunedoreanul a afirmat că nu dorește să vină la UTA, dar se insistă pe lămurirea jucătorului, pentru a se ajunge la un acord între părți. Cel care se ocupă de negocieri e chiar Gigi Borugă, iar din interiorul clubului se aud voci care spun că tehnicianul „Bătrânei Doamne" are șanse de reușită, iar în retur îl vom vedea pe Apostu la Arad, în tricou alb-roșu. Ce va fi, vom vedea!

Leo Sfâra

Albe și negre

Când nu tragi cu ochiul în vecini...

Citesc în presa de specialitate că, la solicitarea directorului tehnic Ionuț Popa, divizionara B Jiul Petroșani l-a transferat pe tânărul și talentatul portar al celor de la UAV Telecom Arad, Ovidiu Cohan. O simplă știre, din care însă se desprind multe concluzii. Din nefericire, mai toate împotriva clubului fanion al Aradului.

Cum a fost posibil ca o contracandidată la promovarea în prima divizie să-ți „fure" de sub nas un jucător de mare perspectivă? Se vor găsi destui să-l eticheteze pe Ionuț Popa drept „trădător", că ne „fură" talentele din județ. Adevărata vină este a celor de la UTA, care în loc să tragă cu ochiul (și) în vecini, au preferat să testeze tot felul de anonimi adunați de pe coclaurile patriei. Majoritatea s-au „mulat" pe dictonul latin: „Veni, vidi, vici". Printre ei și un portar pe nume Petre. Asta, în timp ce Jiul l-a luat pe Cohan din Micălaca. De parcă Petroșaniul e mai aproape ca UTA de... clubul UAV Telecom. Mai deunăzi, așa l-a scăpat UTA și pe atacantul curtican Băd, ajuns între timp titular la divizionara A, Poli AEK Timișoara. Aici, la mijloc au stat și banii...

Cu siguranță, prin eșaloanele inferioare celui în care evoluează „Bătrâna Doamnă" sunt infinit mai mulți jucători valoroși decât cei veniți în „excursie" la Arad. Diferența e la „cașcaval". Pentru că nimeni nu mai este dispus la acte de caritate doar de dragul unei legende. Este normal ca președinți de „C", precum Marinca și Brânzan, să ceară ceva bănuți în schimbul jucătorilor solicitați de UTA. Trebuie și ei să supraviețuiască.

Păcat că politica de astăzi a UTA-ei se bazează pe „agățat" jucători liberi de contract. Că bani de achiziții adevărate nu-s. De abia se adună de salarii. Cu târâita. Și alea de anul trecut.

În ciuda greutăților financiare, cei de la UTA trebuie să tragă cu ochiul în vecini. Că altfel, noi vom rămâne cu anonimi, iar valorile vor "zbura" spre zări (mai) călduțe...

Daniel Scridon

ACU Goldiș se antrenează cu o divizionară A

Amânat în primă fază, „amicalul" dintre Atletic Club Universitatea Goldiș Arad și Poli AEK Timișoara va avea loc **duminică, de la ora 11, pe terenul Motorul din Aradul Nou.**

„Deoarece am 25 de jucători în lot și nu puteam refuza invitația Primăriei din Beliu, imediat după dificilul joc cu Poli AEK ne vom deplasa la Beliu pentru un alt joc de pregătire. Ne-am dat cuvântul și nu vrem să dăm înapoi" - a motivat Marcel Coraș turul de forță al „studenților" de mâine. Așadar, de la **ora 15,30,** la Beliu, divizionara D din localitate primește vizita celor de la ACU Goldiș.

Pentru tehnicianul divizionarei B arădene aceste „examene" vor constitui și un prilej de definitivare a lotului cu care se va aborda returul. La propunerea lui Coraș, conducerea va analiza și va decide care sunt cei trei jucători din lotul lărgit ce vor fi îndrumați spre „satelitul" Romvest. E drept, oricând pot apărea surprize de ultimă oră, mai ales că situația internaționalului de juniori C. Maghici (care s-a pregătit la Alba Iulia) este departe de a fi clarificată.

D. Scridon

Ieri, în meciuri amicale

Unirea Sânnicolaul Mare - West Petrom Arad 1-0 (0-0)

Ieri dimineață, pe un teren acceptabil, la Sânnicolaul Mare s-au întâlnit două divizionare C, într-un joc cu caracter de verificare. Gazdele s-au impus la limită, scor 1-0 (0-0), unicul gol fiind reușit de Cristea în min. 61 (penalty).

Feri Tisza, tehnicianul celor de la West Petrom, a trimis în teren următorul 11: Trifoi - Bilia, Sighete, Roșu, Oprean, Șerb, I. Arman, R. Tisza, Cioară, Fedor, V. Fritea. **Au mai evoluat:** Negrea, Chepețan, Dănăilă, Ali Tolmbaye, Talpaș, Baul, Herlo, Pei, Mot.

În această dimineață, West Petrom întâlnește divizionara D, A.S. Romvest, pe terenul II din cadrul Complexului sportiv „Strungul".

D. Scridon

CFR Timișoara - UAV Telecom Arad 3-2 (1-2)

Ieri, divizionarele C, CFR Timișoara și UAV Telecom au disputat cel de-al doilea meci direct în două zile. Având caracter de verificare, partida s-a încheiat cu victoria gazdelor, cu 3-2, dar numai pentru că CFR-ul a marcat un gol din offside, iar „telefoniștii" au irosit un penalty prin Oprescu. Pentru Telecom au evoluat: Sabău - Cati, Szellelky, Gligor, Savin - Oprescu, Lăzău, Oiță, Goldiș - Ardelean, N. Mitu, dar și Edu, Roșca, Barna jr., Vasile și Heteș, care au intrat după pauză. Punctele formației lui Marius Grad au fost semnate de Savin și Ardelean.

C. Mnerie

Handbal masculin

Victorie pentru Teo Țucudean

Hanbalul arădean este la pământ. Echipa de fete s-a „evaporat" în urmă cu un an de zile, iar băieții se zbat ca peștele pe uscat în coada ierarhiei naționale. Greutățile financiare sunt cele care de fapt au „îngropat" cele două formații, chiar dacă echipa masculină mai crede în minuni. Am crede și noi alături de ea dacă am vedea un minim de interes din partea oficialităților locale și „complicii" lor, oamenii de afaceri arădeni. Dar, cum acesta nu există și nici nu se întrevede în viitorul apropiat, am fi mulțumiți dacă UAV HC Arad ar obține măcar un succes în prezenta stagiune.

Cel mai bun prilej se ivește astăzi, când pe parchetul Sălii Sporturilor din orașul nostru va intra Bucovina Suceava, o formație care de asemenea să chinuie de pe-o zi pe alta. Meciul face parte din etapa secundă a fazei de play-out din Campionatul Național, combatantele fiind „țintuite" pe ultimele poziții ale clasamentului. Beneficiind de avantajul terenului propriu, de sprijinul puținilor, dar pătimașilor susținători, arădenii sunt decișI să onoreze cu un succes memoria fostului finanțator al echipei, Teo Țucudean, decedat într-un tragic accident de circulație. **„Avem un motiv în plus să câștigăm primul meci al sezonului. Vom intra în teren cu gândul la Teo Țucudean. Din păcate, nu putem promite nimic, pentru că lipsa de experiență a majorității componenților lotului îți joacă câteodată feste. Dar, vă spun, după cum i-am văzut pe băieți la antrenamente, atât eu cât și profesorul Titi Ionescu, avem convingerea că vom sparge gheața."** - ne-a spus unul dintre tehnicienii formației arădene, Ștefan Deacu.

Partida, care va începe astăzi, la ora 12,30, va fi condusă de cuplul de arbitri Marta-Hendrea, observați de timișoreanul Voicu Sorin.

Călin Mnerie

Ovidiu Șerban lucrează la psihicul rugbiștilor arădeni

Chiar dacă pe finalul turului de campionat Contor Zenner CSU Aurel Vlaicu a dezamăgit prin joc și rezultate, pentru o echipă foarte tânără impactul cu primul eșalon rămâne unul pozitiv. De acest lucru a ținut cont și antrenorul Ovidiu Șerban, care, la supărare, anunța masive disponibilizări, dar până la urmă a optat pentru liniștea necesară pregătirii unui retur „de foc". Și, până în acest moment, băieții - cu două mici excepții - au ținut ritmul infernal impus de tehnician...

● S-a renunțat la Albu și Bogdan

Chiar dacă nu i-a fost ușor, căci după cum se știe Contor Zenner formează o adevărată familie, Ovidiu Șerban s-a văzut nevoit să renunțe la doi dintre membri acestei familii. Pentru că stăteau prost la capitolul psihic, iar pornind de aici nu se pregăteau la nivelul celorlalți jucători, Albu și Ștefan Bogdan au fost scoși din lot. Înlocuitorii nu s-au lăsat prea mult așteptați, atât Daniel Mogoș (taloneur - Mangalia) cât și Constantin Ene (pilier - Metrorex București) încadrându-se deja în noul colectiv. **„Chiar dacă ambii jucători au 19 ani, ei sunt mai copți din punct de vedere psihic pentru Divizia A. De fapt, în această perioadă pe lângă antrenamentele fizice și cele specifice, lucrăm mult la partea psihică, deficitară în prima jumătate a sezonului"** - ne-a declarat Șerban.

● Trei internaționali, doi accidentați

Cunoscut pentru rigurozitatea sa în ceea ce privește pregătirea

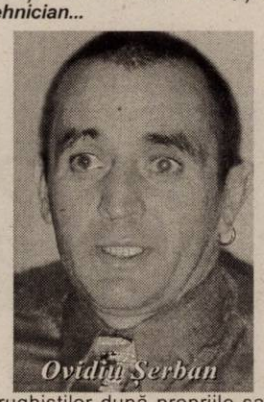

Ovidiu Șerban

rugbiștilor după propriile sale metode, Ovidiu Șerban nu agrează convocarea a lotul de tineret a trei dintre „piesele" sale de bază. Mihai Bageac, Marius Mamoc și Constantin Ene se vor pregăti încă două săptămâni „sub tricolor", fără -însă - a avea siguranța participării la turneul final al Campionatului European de tineret. **„Dacă tot au plecat, măcar să nu se întoarcă accidentați, cum s-a întâmplat cu Ursache."** - spune Șerban. Într-adevăr, talentatul jucător de grămadă va rata startul sezonului și probabil și Campionatul Mondial de juniori datorită gravei accidentări la genunchi ce a necesitat o intervenție chirurgicală. Momentan, Ursache urmează un strict program de recuperare, la fel ca și Laurențiu Buzea, care și-a dislocat umărul la antrenament. În schimb, Chiroiu și Moș au scăpat de problemele medicale și se pregătesc la capacitate maximă.

● Surprize, surprize cu Ovidiu Șerban

Deoarece de la revenirea din cantonamentul de la Moneasa, pe 23 ianuarie, rugbiștii și-au „încărcat bateriile" doar pe plan local, Ovidiu Șerban a decis că a sosit timpul unei scurte „ieșiri". **„Pe sfârșit de lună le voi oferi jucătorilor un week-end special. Vom pleca undeva în județ, dar încă nu știu unde. O surpriză nu strică în această perioadă."** - a glumit tehnicianul arădenilor.

● Cinci meciuri de pregătire

Pentru că întrecerea internă se va relua de abia pe 3 aprilie, Contor Zenner și-a fixat pentru luna lui „Mărțișor" meciurile de verificare. Acestea se vor disputa după următorul program: pe 6 martie, cu lotul național de tineret, pe 8 martie cu Rapid, pe 10 cu Sportul Studențesc (toate la București), pe 16 martie cu echipa din Baia Mare, iar pe 20 cu campioana Ungariei, ambele la Arad.

Călin Mnerie

Poloiștii au debutat cu stângul

Începând de ieri, în Bazinul olimpic Delfinul din orașul nostru, poloiștii juniori ai Astrei participă la un nou turneu contând pentru Campionatul Național. Este al doilea turneu al echipei arădene, după cel desfășurat în Capitală. Misiunea elevilor antrenorului Cristian Cosma era obținerea de succese pe linie, pentru a se menține în frunte. Înainte de această competiție, poloiștii noștri ocupau locul 3 în clasament, adunând două victorii și două înfrângeri. Obiectivul trasat rămâne o poziție pe podiumul de premiere, fapt evidențiat și de tehnicianul Cosma.

Adversarele Astrei în cadrul reuniunilor programate până duminică, sunt echipele Dinamo, Steaua, Triumf, toate din Capitală și selecționata Moldovei.

Ieri dimineață, în disputa de debut, Astra a păsit cu stângul, înclinându-se în fața celor de la Triumf București cu 7-8, în urma unei confruntări pierdute pe mâna ei, în care nu și-a valorificat multiplele superiorități numerice.

Astăzi, de la ora 10, Astra își va măsura forțele cu Steaua iar duminică, începând cu orele 9, va da piept cu Dinamo.

*

Aseară, în partida cu numărul doi: Astra Arad - Moldova 16-6.

Adrian Hărțău

Handbal juvenil

Întrecerile din cadrul turneului al III-lea al C. N. de handbal masculin pentru juniori II s-au desfășurat timp de două zile la Sala Sporturilor „Victoria", în dimineața aceasta având loc ultimele confruntări. Vă prezentăm rezultatele din primele zile până la a doua reuniune de vineri după-amiaza. Joi s-au înregistrat rezultatele: LPS Reșița - Liceul „Samuil Vulcan" Beiuș 10-0 (neprezentare); Banatul Timișoara - Poli Timișoara 23-25; LPS Arad - LPS Lugoj 10-0 (neprezentare). După-masa LPS Arad a întrecut Liceul Beiuș cu scorul de 28-20, marcatorii formației pregătită de Ioan Buruc fiind: Abrudan 17, Bumb 5, Halic 3, Crețu 1, Deneș 1, Neagoiță 1; Poli Timișoara - LPS Lugoj 20-28; LPS Reșița - Banatul Timișoara 25-25.

Ieri, în primele meciuri: Banatul Timișoara - Liceul Beiuș 33-26 și LPS Lugoj - LPS Reșița 30-34.

A. C.

Angajează

Tehnicieni
cu experienţă în vopsitorie şi finisaj textil
pentru fabrica de tricotaje din Iaşi

Se oferă retribuţie motivantă, cazare (împreună cu familia), transport gratuit şi alte facilităţi.

Teba Industries
www.tebaindustries.com

Persoanele interesate vor depune CV la sediul societăţii sau prin e-mail: tebaindustries@tebaindustries.com
Analizele la angajare sunt suportate de societate

310106 Arad, Str. Patria nr.14, J02/2108/1994, CUI R 6785611, tel. 004 0257 280343, fax 004 0257 280701, tebaindustries@tebaindustries.com

(c.113/2004)

In the business of being the best

BE PART OF OUR SUCCESS

ALCOA

Alcoa Fujikura Ltd. (AFL) - www.aflauto.com - is a joint venture between US-based Alcoa, www.alcoa.com, the worldwide market leader in the aluminum industry, and Japanese wire and cable maker Fujikura. AFL's automotive division manufactures wire harnesses used in automotive electrical distribution systems for customers like Ford, Audi and Volkswagen in the Northwestern and Central part of Romania. The company started its Romanian operations in 2002 as greenfield investments. Currently employs more than 2000 people and has significant future growth plans.

To strengthen our Romanian team, we are looking for the following positions:

FOREMAN

Main Responsibilities:

- Lays out work area and controls activities of personnel for conformance with rules, policies and directives;
- Instructs personnel in proper use of equipment and materials;
- Responsible for productivity, quality of the products and production system

Requirements:

- University degree (Technical degree would be an advantage);
- Experience in industrial field is considered an advantage;
- Experience in leading and developing employees;
- Capability to maintain pleaseant working relationships;
- Computer skills;
- Fluency in English (Hungarian/German would be an advantage)

FINANCIAL ANALIST

Requirements:

- Economics university degree (preferably obtained at the West University Timisoara)
- minimum 3 years experience in financial field
- very good PC knowledge (Excel; Oracle is considered an advantage)
- good knowledge of English

TECHNICIAN

Requirements:

- minimum high school studies (vocational studies is considered an advantage)
- preferably technical experience
- very good PC knowledge
- good knowledge of English(Hungarian is considered an advantage)

(3928475)

If you are ready for the next step in your career, please send your application together with your CV in English and Romanian to **AFL Romania**, mentioning the position title what you are applying for, no later than one week after the appearance of this job posting.

Postal Address: DN 70, KM 37,5 NADAB, 315101, ARAD
Contact person: Drume Carmen, Human Resources Coordinator
E-mail: Carmen.Drume@alcoa.com
Fax: 0257/307126

Administratorul unic al S.C. Agromec Șiria S.A.

Convoacă în ședința ordinară **ADUNAREA GENERALĂ A ACȚIONARILOR** care se va ține la sediul societății din Șiria, Calea Aradului nr. 2011, în data de **8 martie 2004, ora 10,** cu următoarea

ORDINE DE ZI

1. Aprobarea bilanțului contabil și a contului de profit și pierdere pentru activitatea anului 2003 după prezentarea raportului de către administratorul unic și cenzori.
2. Aprobarea bugetului de venituri și cheltuieli pe anul 2004.
3. Diverse.

Pot participa la lucrările Adunării Generale, acționari înscriși în registrul acționarilor la data de 01.03.2004.
În cazul neîndeplinirii cvorumului statutar, următoarea convocare a acționarilor este în data de 9.03.2004, în același loc și cu aceeași ordine de zi.
Informații telefon 0257-531.296. (4127361)

Vând apartament 3 camere, central. Relații la telefon 0744.774.649 sau 531497. (2407)

VÂNZĂRI CASE

Vând casă (sălaș) pe șoseaua Pecica, teren 7.915 mp, bun pentru privatizare. Telefon 216517. (3428)

Vând casă + 1.000 mp teren, pe centura din Gai. Telefon 0744.785.497. (p.)

Vând casă 460 mp, gaz, apă, singur în curte, cu posibilitate de privatizare magazin (depozit), preț 30.000 EU. Telefon 0744.607.258. (2666)

Vând casă, localitatea Semlac nr. 1.109, suprafața 1.440 mp, 15.500 Eu, negociabil. Telefon 0257-534041. (2824)

Vând casă la Sânleani, 3 camere, bucătărie, anexe, gaz, apă, telefon. Informații telefon 381823. (2888)

Vând casă în Șiria, str. Progresul nr. 1568. Telefon 531213 sau 0745.389.770. (UTA, 68)

Vând ultracentral în localitatea Săvârșin, casă mare cu grădină și cu vad comercial la șosea. Telefon 0257 - 557451. (3107)

Vând casă în Conop. Relații telefon 557187, orele 18-20. (3153)

Vând casă în comuna Sânleani nr. 335. Informații telefon 276530. (3074)

Vând casă cu anexe și grădină în Lipova. Telefon 563136. (44, Lipova)

Vând CASĂ mare + ANEXĂ BRUTĂRIE în FELNAC, moară de grâu 400 kg/oră, strung, freză, seping (raboteză), dezmembrez RENAULT 19D, motor, transporter 1,6D. Telefon 411186; 0741.075.985; 0724.875.338. (3366)

Vând casă mare pe colț, cu 5 camere, 2 bucătării, 2 băi, 2 intrări în casă, 2 intrări în curte, pivniță mare și anexe în curte cu grădină, total 1.000 mp, vizibilă la domiciliu, Piața Sîrbească nr. 2. (3414)

VÂNZĂRI SPAȚII

Vând foarte urgent GHERETĂ din LEMN, cu mansardă, preț 2.000 Euro, negociabil. Telefon 0745.859.003. (3293)

Vând SPAȚIU COMERCIAL amenajat, str. Barabaș Bela. Telefon 0722.692.973. (p)

VÂNZĂRI TERENURI

Vând teren intravilan, 5.000 mp, în comuna Șagu. Telefon 0723.631.021. (2918)

Vând 11.000 mp zona industrială SERE-Grădiște. Telefon 0744.603.850; 285249. (3024)

Vând teren pentru casă, zona Grădiște, 684 mp. Telefon 0745.605.032. (3047)

Vând 2.000 mp pe colț, TURNU, 5 Euro/mp. Telefon 0740.907.366. (2727)

Vând 7.600 mp intravilan cu clădire, toate utilitățile, zona PĂDURII, 14 Euro/mp, front stradal 72 mp. Telefon 0740.907.366. (2728)

Vând livadă meri Ionathan 0,25 ha, zona Căsoaia. Telefon 210994. (3357)

Vând pivniță, central, 375 mp. Telefon 0744.621.779. (3415)

Vând loc de casă, 340 mp, Micălaca, preț 11.000 Euro. Telefon 256353. (3423)

VÂNZĂRI AUTO

Vând Ford Sierra, an 1983, înmatriculat p.f., stare excepțională, preț negociabil. Telefon 284616. (p)

Vând autoturism Opel Astra, benzină, 1.600 cmc, an 2003; Renault Kango, 2001, Diesel. Telefon 0722.251.555. (3097)

Vând camion DAF 330 CP, an 85, prelată, stare bună, 6.500 Eu, negociabil sau schimb cu cap tractor. Telefon 0745.850.022. (2978)

Vând ARO 244, motor Brașov, stare funcționare. Telefon 372487. (3073)

Vând Golf III, an 1994, stare impecabilă, 5.400 Euro, negociabil. Telefon 0723.326.334. (3073)

Vând Dacia Berlină, 1993, albă, preț avantajos. Telefon 0740.941.100. (UTA, 72)

Vând Tico, fabricație 2000, stare impecabilă, 3.000 Euro. Telefon 0740.093.973. (3098)

Vând Dacia 1997, albă, instalație GPL, muzică, stare foarte bună. Telefon 0740.645.736. (UTA, 83)

Vând Dacia 1310 TX, stare bună, fabricație 1992, preț 1.100 Euro, negociabil. Telefon 0745.399.589. (3243)

Vând Bus Nissan Vanette, 8+1 locuri, an 1988, Diesel, 3.800 Euro. Telefon 0745.840.947. (3270)

Vând Seat Ibiza Special, 1991, benzină, cap. 1000, persoană fizică, 1.500 Euro, negociabil. Telefon 0744.343.990. (Lipova, 43)

Vând urgent Dacia 1300, an 1984, talon, CIV, numere noi, asigurare, 600 Euro, negociabil. Telefon 0744.786.964. (UTA, 84)

Vând tractor INTERNAȚIONAL, DEUTZ, FERGUSON, combine: CLASS, INTERNAȚIONAL; pluguri reversibile, combinatoare 3-6 m, cositori, prese balotat, semănători, aparate recoltat știuleți, aparat ierbicidat, uscător cereale. Telefon 0744.505.494. (2767)

Vând RABA 16 to tip IRAK, RABA 8.5 to, ARO 243 Diesel. Telefon 357905; 0744.778.454. (Ag. Criș, 69)

Vând Ford Tranzit lung, înalt, 1996, PF, 8.500 EU. Telefon 0744.234.565. (Ag. Criș, 68)

Vând ARO 243 D stare foarte bună, preț negociabil. Telefon 0257 - 382336. (3313)

Vând Opel Astra an 1995, 1,6 injecție Caravan, culoare albă, stare foarte bună, preț 5.400 EU negociabil. Telefon 468563 sau 0745.604.662. (3307)

Vând Passat 1,9 TDI 130 CP an fabricație 2001, navigație, tiptronic, climatronic, ESP, bordcomp, încălzire scaune, geamuri electrice, oglinzi electrice, albastru metalizat, 97.000 km cu service, 14.500 EU cu posibilitate Leasing. Telefon 0788.351.135. (3303)

Vând autoturis, Cielo executiv an fabricație 2001, 41.000 km stare excepțională climă, geamuri electrice, alarmă, radiocasetofon, preț 6.300 EU negociabil. Informații telefon 0744.666.009. (3341)

Vând combină Forshit, masa 4m. porumb și grâu, erbicidator 600 l, tocătoare tulei, mașină balotat paie pe ață, mașină scos sfeclă, TIH, tractor 650, caroserie Ford Escort, 1988, 4 uși, fără motor, 300 Euro. Telefon 0722.457.293. (3325)

Vând Dacia 1300, refăcută, CN, stare foarte bună, numere noi, preț 470 Euro. Telefon 0721.060.093. (3351)

Vând Nisan Cargo Vanet 2001 2,3 D. unic proprietar, 48.000 km. Telefon 260485. (3369)

Vând buldozer S650. Informații telefon 514620, după ora 19. (3368)

Vând Opel Omega Caravan, an fabricație 1992, TDi cu motor rezervă, înmatriculat Spania, cu asigurare pentru Europa pe anul 2004, cu posibilitate de perelungire, ABS, central, alarmă, CD, volan sport, oglinzi electrice, etc. preț 2500 Euro, negociabil. Telefon 0744.239.526. (2408)

Vând VW Passat Combi Diesel, an 1986, neînmatriculat, 700 Euro. Telefon 0744.593.175. (3398)

Vând Audi 100-1600 cmc. Telefon 0740.296.293.

VÂNZĂRI ELECTRO

Vindem CASE de MARCAT FISCALE, CÂNTARE ELECTRONICE și CONSUMABILE, str. I. L. CARAGIALE nr. 22. Telefon 272727. (1597)

Vindem CASE MARCAT FISCALE, CONSUMABILE, CÂNTARE ELECTRONICE, str. Vicențiu Babeș, nr. 22 A. Telefon 211211, 281188. (2044)

Vând TELEVIZOARE COLOR, cele mai mici prețuri, garanție 1 an. Telefon 287404. (3113)

Vând CONGELATOR, COMBINĂ FRIGORIFICĂ și FRIGIDER, foarte ieftin și garanție. Telefon 275277. (1248)

Vând TV COLOR, MAȘINĂ AUTOMATĂ DE SPĂLAT, foarte ieftin și garanție. Telefon 275277. (1250)

Vând la prețuri bune TELEVIZOARE COLOR, MAȘINI SPĂLAT AUTOMATE, CONGELATOARE, LĂZI și COMBINE frigorifice. Ofer garanție. Calea Radnei 153. Telefon 274600. (1250)

Vindem LĂZI, COMBINE FRIGORIFICE, CONGELATOARE, FRIGIDERE, MAȘINI DE SPĂLAT, TV COLOR second hand, cash sau în rate cu AVANS ZERO. Calea Radnei nr. 225, telefon 563027, 259339, 0744.706.321. (2595)

Vând TV color, MAȘINI SPĂLAT automate, frigorifice. Garanție. Teleofn 233511. (3339)

VÂNZĂRI DIVERSE

Vând LEMNE FOC, NISIP-BALAST, la domiciliu. Telefon 214415 (fost 277027). (2414)

(Continuare în pagina 14)

ANIVERSĂRI

„LA MULȚI ANI!"
iubiți părinți! Pentru cei mai buni părinți
IOSIF și ELISABETA PASEK
din PECICA, cu ocazia împlinirii a 39 de ani de căsnicie. Dumnezeu să vă dăruiască ani mulți, deplină sănătate și mult spor în menirea ce o aveți de îndeplinit în viață. Familia MIUȚESCU: ERJI, SANDRA, GEORGE. (3185)

Cu ocazia celebrării
NUNȚII DE AUR,
pentru familia
CORHEI GHEORGHE
și
CORHEI FELICIA
din MĂDERAT, le dorim sănătate și bucurii. Fiul, nora și nepotul. (2971)

„LA MULȚI ANI!",
lumina ochilor noștri

LORENA
și copilărie fericită. Bunicii IOAN și ELENA HAȘIU. (2776)

33 trandafiri roșii, pentru
LĂCĂTUȘU LENUȚA,
multă sănătate, fericire și tot binele din lume.
„LA MULȚI ANI!"
din partea celor dragi. (3062)

„E primul anișor/Ești prima bucurie
LUIZA MONICA TĂMAȘ
raza noastră de soare, îți urăm
„LA MULȚI ANI!"
copilărie fericită alături de noi. Buni și bunu. (3072)

La primii 4 trandafiri din buchetul vieții tale, scumpă nepoțică

HANȚIG ADELINE NICOL,
îți dorim copilărie fericită, plină de bucurii. Te pupă bunica VIORICA, bunicu ILIE din FRUMUȘENI.
„LA MULȚI ANI!",
prințesa noastră. (3199)

Iubita noastră
MONICA LUIZA TĂMAȘ,
ai adus în casa noastră veselie, dragoste, speranțe pentru viitor. Să ne crești mare, cu sănătate.
„LA MULȚI ANI!"
Părinții. (3072)

BURZ AVRAM și ZORIȚA
din comuna LIVADA mulțumesc lui Dumnezeu pentru darul dat de a aniversa 50 de ani de la căsătorie, și cu această ocazie își INVITĂ RUDELE LA PETRECERE. (3227)

VÂNZĂRI APARTAMENTE O CAMERĂ

Vând apartament 1 cameră tot confortul, central, 14.000 EU negociabil. Telefon 211591. (3033)

Vând apartament 1 cameră demisol, central, Legea 112, teren 39 mp, negociabil. Telefon 0257 - 228520. (3128)

VÂNZĂRI APARTAMENTE DOUĂ CAMERE

Vând apartament 2 camere, la casă, zona Poliție, preț fix 15.300 Euro. Telefon 0744.953.042. (p)

Vând apartament 2 camere, decomandate, str. Banu Mărăcine, etaj 2, contorizat apă și căldură, ușă blindată, geamuri termopan, climă. Telefon 253293, 0742.106.068. (2641)

Vând apartament 2 camere, anexe, pivniță (la casă), Legea 112. Telefon 358259, Socodor. (3362)

Vând apartament 2 camere, semidecomandat, zona 500. Telefon 368369; 0788.102.620. (2922)

Vând apartament 2 camere, Vlaicu, etaj III, lângă Stas Market, preț 25.000 Eu. Telefon 349379. (3147)

Vând apartament decomandat, 2 camere, etaj 2/4, zona Tic-Tac (str. Foișor), preț 20.000 EU. Telefon 216217, 0745.303.200. (p)

Vând apartament în Ineu, 2 camere, decomandate, parter. Telefon 511359. (65, Ineu)

VÂNZĂRI APARTAMENTE TREI CAMERE

Vând apartament 3 camere, amenajat ultramodern, mobilat/nemobilat, preț negociabil. Telefon 0742.292.163. (2948)

Vând apartament 3 camere, decomandate, contorizat, încălzire proprie, Chișineu Criș. Telefon 350453. (Criș, 73)

Vând apartament la casă 3 camere, bucătărie, living, garaj, suprafața 180 mp, front stradal 15 m, 2 băi, posibilitate mansardare, str. Barabas Bela (fostă Afinelor). Telefon 0722.692.973. (1940)

Vând apartament 3 camere, etaj I, bloc X34 sau schimb cu 2 camere. Telefon 0740.310.318. (2883)

Vând apartament 3 camere, str. Iuliu Maniu (zona Podgoria), garaj și multe îmbunătățiri. Informații 253861, orele 8-17; 230074, seara; 0722.344.725. (3367)

(Urmare din pagina 13)

Vând PLASĂ GARD ZINCATĂ, 26.750 lei/kg; PLASĂ SUDATĂ; CUIE; RABITZ; toată gama de SÂRME, COTURI și BURLANE FUM; ELECTROZI; CAIELE; SCOABE; TABLĂ, etc. Str. Vrabiei, nr. 4. Telefon 289997, 0744.289.997. (3002)

Vând mașină de cusut Singer mare. Telefon 358258, Socodor. (3362)

Vând POMI FRUCTIFERI și ORNAMENTALI, trandafiri, sămânță lucernă, din PEPINIERA POMICOLĂ DOROBANȚI. Informații: ing. GLIGOR CAZAN, telefon 535001 sau 0744.519.481. (2542)

Vând garaj Calea Aurel Vlaicu, lângă Piața Fortuna. Telefon 0740.069.930. (2666)

Vând OI ȚURCANE. Telefon 0740.001.923. (p)

Vând plapume, import Germania, calitate deosebită, 200.000 lei/bucata, Arad, telefon 0745.802.348. (2784)

Vând LEMNE FOC, NISIP, BALAST, la domiciliu. Telefon 214535 sau 0721.889.679. (2886)

Vând garaj mare, din tablă, preț negociabil. Telefon 0742.292.163. (2948)

Vând sufragerie Lengyel, negru, curbat, stare excepțională. Telefon 286545. (3147)

Vând 25 mp faianță albă, calitatea I-a, 15x15 cm. Telefon 243522. (UTA, 75)

Vând purcei (Marele Alb - Landrace) și scrofițe de prăsilă. Telefon 0721.545.470; 0257/286674. (3206)

Vând gheretă metalică, 4x3 m, cu izolație, fără loc, transportabilă, 1.500 Euro, negociabil. Telefon 0722.640.120; 252035. (3196)

Vând bibliotecă Luceafărul, stare foarte bună, 5 corpuri, 4.5 m. Telefon 263595. (UTA, 82)

Vând lucernă, 15.000 lei/kg. Telefo 0745.524.128. (3239)

Vând masă biliard, 280 Euro, vitrine frigorifice orizontale. Telefon 228691 sau 0722.852.320. (3271)

Vând fân, producție 2003, preț 6.000/kg. Informații Șiștarovăț, familia Blaj, telefon 0257-434292, între orele 20-21. (35, Lipova).

Vând 1500 baloți lucernă. Telefon 357905, 0744.778.454. (Ag. Criș, 70)

Vând LEMNE FOC, tăiate, esență tare, domiciliul clientului. Telefon 0744.830.583. (2984)

Vând aragaz Bosch 60x60 cm, absolut nou, toate dotările, garanție. Telefon 0257-261.010. (3316)

Vând combină C 14 M fabricație 1994, stare bună funcționare, plug PP3, fân, lucernă de calitate foarte bună. Informații telefon 0744.767.368; 534732. (3336)

Vând tulei și lucernă. Telefon 276003. (3315)

Vând convenabil SRL fără datorii și cu activitate redusă. Telefon 413244 sau 0724.510.535. (3329)

Vând câine Doc Arlechino, alb cu negru, preț negociabil. Telefon 515031, mobil 0741.051.455. (p)

Vând în comuna Vladimirescu, casă, 2,5 ha arabil, talon ARO 320, 2 juninci. Închiriez grădină. Telefon 514560; 0744.834.138. (3420)

Vând urgent garaj, str. Roșiorilor. Telefon 348340; 0721.616.771. (98, UTA)

Vând pentru BEBELAȘ, la preț de en gros: CĂRUCIOR GEMENI, PĂTUȚ cu SALTEA, ȚARC, SCAUN MAȘINĂ, PREMERGĂTOR, scaun cu măsuță, triciclete, biciclete. Informații telefon 0744.566.851; 0745.645.563; 0745.494.417. (3399)

Vând ceas „Telco", taxare taxi. Telefon 0744.810.630. (4453)

CUMPĂRĂRI TERENURI, IMOBILIARE

Cumpăr teren arabil în localitatea Pâncota. Telefon 0721.689.807. (2952)

Cumpăr teren arabil, calitatea I-II, 15-20 ha între localitatea Ghioroc și Miniș. Plata pe loc. Informații telefon mobil 0745.654.447. (3108)

Cumpăr garsonieră, apartament, chiar cu probleme financiare, preferabil Micălaca. Telefon 279718; 0744.542.931. (3388)

CUMPĂRĂRI AUTO

Cumpăr tractor U 445 UUL DT DTT chiar și defect. Telefon 258684 sau 0744.148.334. (3183)

CUMPĂRĂRI DIVERSE

Cumpăr convector pe gaz, defect. Telefon 0724.373.950. (2929)

Cumpăr pene și coarne de cerb. Telefon 210480. (2934)

Cumpăr capre. Informații sat Hodiș nr. 76, comuna Bârsa, județul Arad. Telefon 0740.323.425.

LOCURI DE MUNCĂ

SC EURO IMOBILIARE SRL angajează: 1) SECRETARĂ; 2) CONTABILĂ. Informații la sediul firmei: ARAD, ZONA INDUSTRIALĂ VEST, str. I, nr. 9, ap. 1-2. Telefon 0257-214177, telefon/ fax 0257-214171. (3003)

FIRMĂ CONFECȚII angajează CONFECȚIONERE cu sau fără experiență. Oferim salar atractiv, tichete de masă din prima lună, abonament decontat. Informații telefon 289458, 213484 sau la sediu: Cocorilor 24A. (2832)

SOCIETATE COMERCIALĂ angajează AGENȚI VÂNZĂRI, ȘOFERI DISTRIBUITORI (permis categoria B). Telefon 287482. (2910)

Angajăm VÂNZĂTORI - VÂNZĂTOARE cu experiență, salariu fix + comision și MECANIC pentru service biciclete, salariu fix + comision. Telefon 0724.454.794. (3031)

FIRMĂ de TRANSPORT angajează SECRETARĂ. Telefon 0745.926.887; 252042. (3180)

SOCIETATE COMERCIALĂ angajăm VÂNZĂTOARE. Informații telefon 273103; 0744.121.612. (3192)

SC ATLASSIB SRL angajează ȘOFERI AUTOCAR: permis de conducere, categoria B, C, D, E, vechime minim 3 ani, șofer; domiciliul Arad, împrejurimi, telefon; ȘOFERI microbuz transport persoane; permis conducere categoria B, C, D, E vechime minim 3 ani șofer, domiciliul Arad sau împrejurimi, telefon. Relații telefon 0269-224298 sau 0269-231012 int. 391, 323, între orele 7,30-16. (3262)

SC PAN PRO SRL angajează VÂNZĂTOARE și FEMEI pentru FELIAT PÂINE. Telefon 289162. (3189)

SC ASA ASIGURĂRI ATLASSIB SA - Sucursala Arad, angajează SECRETAR - CASIER, persoană cu studii medii sau superioare și cunoștințe foarte operare calculator. Telefon 232848. (3232)

Angajăm INGINER CONSTRUCȚII METALICE (cunoștințe calculator); STRUNGAR mecanic șef. Telefon 253947. (3296)

Clubul de Jazz FRONTIERA angajează OSPĂTARE. Informații la telefon 211221 sau sediu. (3050)

Angajăm personal calificat în domeniul alimentar (VÂNZĂTOARE). Telefon 0722.629.878. (3342)

SOCIETATE COMERCIALĂ angajează cunoscătoare CONTABILITATE PRIMARĂ cu experiență. Telefon 0740.834.087. (3359)

Angajăm CONFECȚIONERI, CROITORIE UNGARIA. Asigurăm cazare gratuită, salar mare. Telefon 0036705357539. (3383)

Angajăm PENSIONARĂ pentru MENAJ zilnic. Telefon 0723.226.591. (3395)

AGENȚIE NAȚIONALĂ angajează cu carte de muncă TINERI competitivi (fete și băieți). TRAINING GRATUIT. Salarizare deosebită. Telefon 0723.131.092. (3409)

Angajăm VÂNZĂTOARE pentru alimentară, cartier Bujac. Telefon 273570; 0744.577.799. (96, UTA)

SOCIETATE COMERCIALĂ anagajează BARMANĂ. Informații telefon 0721.371.868. (97, UTA)

PRESTĂRI SERVICII

Reparații: MAȘINI SPĂLAT AUTOMATE, FRIGIDERE, la domiciliul clientului. Telefon 216517. (p)

DIVERSE

Primăria ȘICULA, solicită oferte de preț pentru construirea FÂNTÂNII pe pășunea comunală (dimensiunea-1500 mm, adâncimea 7-8 m. maxim), urgent. Telefon 326202. (67, Ineu)

Ocolul Silvic Privat „DUMBRAVA"-BELIU, organizează licitație închisă pentru MATERIAL LEMNOS pe PICIOR și FASONAT, la data de, 05.03.2004, ora 10, la sediul din comuna Beliu, nr. 632. Ofertele și garanțiile de licitație se depun până la data de, 04.03.2004, ora 16. Relații suplimentare la telefon/fax 0257-322223. (67, Ineu)

SC AGROMEC CRIȘ SA cu sediul în Chișineu Criș, str. Gării nr. 33, convoacă ADUNAREA GENERALĂ A ACȚIONARILOR, în data de, 2 martie 2004, ora 9. În cazul în care nu va fi legal constituită a doua Adunare Generală va avea loc în data de, 9 martie 2004. (75, Criș)

Pierdut câine ciobănesc caucazian (necesită tratament), vârsta un an. Ofer recompensă. Telefon 0744.505496; 272790.

PREZICĂTOARE

Anonim, sănătate VALERIEI, că me-a întors iubita înapoi. Sunați, maximă seriozitate, 0257-262935; 0744.288.220. (3314)

Mulțumesc MAMEI MARIA, me-a scos FARMECELE din casă.Telefon 0257-245390; 0740.504.553. (3377)

CITAȚII

Judecătoria INEU, dosar nr. 182/2004. Se citează pârâtul SALA SIMION, cu domiciliul necunoscut la Judecătoria Ineu pentru termenul din, 11.03.2004, în proces cu RUS NICOLAE pentru uzucapiune. În caz de neprezentare cauza se judecă în lipsă. (66, Ineu)

ÎNCHIRIERI

Ofer spre închiriere garsonieră, mobilată, Vlaicu. Telefon 0722.848.649. (3420)

Caut să închiriez apartament sau casă 3 camere, zona 6 Vânători, pretabil sediu firmă. Telefon 287482; 0788.328.052. (2910)

Închiriez (ofer) SPAȚIU COMERCIAL, 60 mp, zonă centrală. Telefon 230614. (3167)

Ofer spre închiriere 100 mp SPAȚIU pentru DEPOZIT/PRODUCȚIE în ABATORUL VECHI. Telefon 254083. (3076)

Ofer SPAȚIU mare în IRATOȘ (centru), pentru PRODUCȚII, CROITORII, etc. Telefon 0744.887.174. (3197)

Oferim spre închiriere SPAȚII COMERCIALE. Informații telefon 0744.709.051. (UTA, 80)

Dau în chirie apartament 2 camere, Grădiște. Telefon 256559. (3246)

Doresc să închiriez apartament 1 cameră mobilată pe Calea Romanilor, ofer 50 EU/lună sau apartament 2 camere ofer 70 EU pe termen lung. Telefon 0741.090.193 sau 0721.271.642. (3348)

Închiriez (ofer) garsonieră mobilată. Telefon 263310. (3353)

Închiriez (ofer) apartament ultracentral, 208 mp, Dragalina nr. 2, ideal sediu firmă, birou avocați, birou notarial, farmacie. Telefon 0744.639.809. (3378)

Închiriez (ofer) apartament 2 camere, decomandate, nemobilat, Micălaca III, 100 Euro/lună, negociabil. Telefon 0723.207.375; 368828. (3385)

Ofer chirie apartament lux, 3 camere, 200 Euro. Telefon 256353. (3413)

PIERDERI

Pierdut poliță carte verde seria G17024499 eliberată de SC ASA ASIGURĂRI ATLASSIB SA pe numele de GAL ETELKA. O declar nulă. (3235)

Pierdut legitimație de călătorie eliberată de CTP Arad pe numele Palade Anica. O declar nulă. (3255)

Pierdut carnet asigurat eliberat de CAS Arad pe numele Bozbici Dana. Îl declar nul. (3229)

Pierdut comunicare aparținând firmei SC DVA DRUGA SRL pentru casa de marcat EURO HANDY 500, seria XAG nr. 012614. O declar nulă. (3394)

✝ DECESE ✝

Cu adâncă durere în suflet anunțăm încetarea din viață a iubitei noastre mame și bunici,
prof.
ILEANA VAMOȘIU.
A trăit 86 ani. Înmormântarea va avea loc la Cimitirul Pomenirea, duminică, 22 februarie, ora 14. Familia îndoliată, VAMOȘIU.

Cu mare durere în suflet anunțăm încetarea prematură din viață a iubitei noastre fiică, soție, mamă și nepoată,
DEZNAN ESTERA,
la vârsta de 35 ani. Înmormântarea va avea loc duminică, 22 februarie 2004, ora 13, de la Biserica PENTICOSTALĂ din HĂLMAGIU. Familia îndoliată.

Cu adâncă durere anunțăm încetarea din viață a celui care a fost
CERĂCEANU MIHAI,
în vârstă de 82 ani. Înmormântarea va avea loc luni, 23 februarie 2004, ora 12, în localitatea ORADEA. Dumnezeu să-l odihnească în pace! Familia îndoliată.

Cu adâncă durere în suflet anunț moartea fulgerătoare a iubitului meu tată,
ROTARU IOAN,
din ȘOFRONEA, la 45 ani. Înmormântarea va avea loc astăzi, 21 februarie 2004, ora 14, în localitatea Șofronea de la nr. 270, a familiei PEȚAN. Familia îndoliată PEȚAN și fiul ANDREI ROTARU.

Cu adâncă durere anunțăm încetarea din viață a iubitei noastre, mamă, soacră și bunică
VAȘAR MARIA.
Înmormântarea va avea loc, duminică 22 februarie 2004, la Cimitirul Pomenirea. Familiile îndoliate: GROZAV, BIRĂU și CRAIU.

Cu adâncă durere în suflet anunțăm încetarea din viață a celei care a fost mamă, soție, bunică și soacră,
LOPOȘ FLORICA.
Înmormântarea va avea loc azi, 21 februarie 2004, ora 13, în localitatea SINTEA MICĂ. Familiile îndurerate: LOPOȘ și LEUCUȚA.

✝ CONDOLEANȚE ✝

Un ultim omagiu prietenului și vecinului nostru drag,
MILENTE SULINȚAN,
la trecerea în neființă. Dumnezeu să-l odihnească în pace! Condoleanțe soției îndoliate! NATALIA și CĂTĂLIN OLAH.

Suntem alături de familia SANTĂU ȘTEFAN în greaua pierdere suferită prin decesul mamei și trasmitem sincere condoleanțe. Colegii din Serviciul Administrativ al Universității de Vest „VASILE GOLDIȘ" Arad.

Dumnezeu să odihnească, sufletul celei care a fost
DEZNAN ESTERA.
Condoleanțe familiei îndurerate, din HĂLMAGIU. Mihai și Angela, din Arad.

Cu adâncă durere în suflet deplângem decesul fulgerător a celui care a fost
ROTARU IOAN (NELU).
Transmitem sincere condoleanțe familiei îndoliate. Familia CRIȘAN și colegii. (3356)

Regretăm dispariția celei ce a fost, tanti
ILA VAMOȘIU
și transmitem sincere condoleanțe familiei. IRHAȘIU MIHAI, MIHAELA și NORI. (3355)

Colectivul Dispensarului SC ASTRA VAGOANE este alături de doamna dr. ANA VAMOȘIU în încercarea grea pricinuită de moartea mamei soacre și transmite pe această cale sincere condoleanțe familiei îndoliate. Dumnezeu s-o odihnească! (3365)

Suntem alături de colegul nostru ALEXA GHEORGHE în marea durere pricinuită de decesul mamei sale și transmitem sincere condoleanțe familiei îndoliate. Colectivul din cadrul D.C.F. Arad-Serviciul CONTROL FISCAL I. (3372)

Cu durere în suflet anunțăm încetarea din viață a nepoatei,
DEZNAN ESTERA.
„Pe patul tău de suferință/ Te-am tot vegheat să te ridici/ Ți-am fost alături cu credință/ Te-ai dus și ne-ai lăsat aici/ Ne este dor de vocea ta/ Ne revedem în ceruri." Tușa EMILIA și copiii EMIL, SEBASTIAN și FLORIN. (3373)

Suntem alături de colegul nostru ALEXA GHEORGHE în încercarea grea pricinuită de decesul mamei sale. Conducerea D.C.F. Arad. (3379)

Suntem alături de familia BUNACIU din GURBA, la pierderea celei care a fost,
BUNACIU FLORICA.
Va rămâne veșnic în amintirea noastră. Familia TIRA PETRU și RAVECA, GURBA. (3392)

Suntem alături de colega noastră, prof. DAMIAN CATIȚA, director adjunct, și-i împărtășim marea durere la pierderea tatălui drag,
BUDIȘAN GHEORGHE.
Dumnezeu să-l odihnească! Personalul Școlii Generale „Ioan Slavici" Șiria. (3381)

Suntem alături de colega noastră MARIANA BÎC la decesul socrului său. Sincere condoleanțe! Colectivul Hotelului „ARAD". (3384)

Sincere condoleanțe și întreaga noastră compasiune colegei și prietenilor FIFI și FABIANA în aceste clipe grele pricinuite de trecerea în eternitate a mamei, soacrei, bunicii,
ȘIMĂNDAN OLGA.
Dumnezeu să o odihnească! Colectivul Secției GASTRO, Spitalul Clinic Municipal Arad. (3390)

(Continuare în pagina 15)

NOSFERATUM S.r.l. **20% reducere pensionari** **SERVICII FUNERARE COMPLETE** certificat ISO 9001:2000 **Arad, str. GHIBA BIRTA nr. 26 Tel. 0257/270.437;0744/554.874**

(Urmare din pagina 14)

Suntem alături de USCA ELENA în marea durere pricinuită de moartea mamei dragi. Colegii de la SCA ARTA MEŞTEŞUGARILOR. (3426)

Condoleanţe familie, profesor ADRIAN ŞIMĂNDAN la trecerea în nefiinţă a mamei lor. LIVIA şi MIRCEA RUSU. (3402)

Condoleanţe familiei VAMOŞIU la despărţirea de scumpa lor mamă,
ILEANA.
LIVIA şi MIRCEA RUSU. (3403)

Un ultim omagiu pentru iubitul nostru cumnat şi unchi,
GHEORGHE BUDIŞAN,
din partea cumnatului GHIŢĂ şi nepoţilor SABIN şi VIOREL cu familia. Dumnezeu să-l ierte. (3406)

Suntem alături de colega noastră CORINA OROS în încercarea grea pricinuită de moartea unchiului. Colegii de la Serviciul Control Fiscal II-DCF Arad. (3411)

Suntem alături de familia ing. MIRCEA VAMOŞIU în aceste momente grele pricinuite de decesul mamei dragi. Sincere condoleanţe! Familia BĂRA. (3410)

Suntem alături de familia NĂDĂBAN în momentele grele cauzate de decesul tatălui. Sincere condoleanţe! Asociaţia de Proprietari bloc 121. (3412)

Colectivul A.J.O.F.M. Arad este alături de colega BIRĂU CRISTINA în marea suferinţă pricinuită de decesul bunicii sale. Sincere condoleanţe, familiei îndoliate. (3422)

Suntem alături de MIRCEA şi ANUCA în marea durere cauzată de decesul mamei lor, mătuşa noastră,
prof. ILEANA VAMOŞIU.
MIHAELA, BOGDAN şi MIRCEA SĂCUI. (3416)

Conducerea şi angajaţii SC LIPOMIN SA Lipova sunt alături de ALEXA GHEORGHE în greaua încercare pricinuită de decesul mamei sale. Dumnezeu s-o odihnească în pace! (47, Lipova)

Suntem alături de domnul ing. VAMOŞIU MIRCEA în greaua încercare pricinuită de trecerea la cele veşnice a mamei sale. Sincere condoleanţe! Familia MOISA. (3419)

Cadrele medicale de la SC CET ARAD SA sunt alături de domnul ing. VAMOŞIU MIRCEA în momentele grele de despărţire de mama sa. Sincere condoleanţe întregii familii. (3419)

Ne exprimăm toată compasiunea faţă de prietenul şi colegul nostru ing. MIRCEA VAMOŞIU la trecerea mamei sale dragi la cele veşnice. Familia GHEORGHE GÎRBOVAN. (3419)

La trecerea în eternitate a mamei sale dragi, colectivul SC CET ARAD SA este alături de domnul ing. VAMOŞIU MIRCEA în aceste momente grele. Sincere condoleanţe familiei îndoliate. Dumnezeu să o ierte şi s-o odihnească în pace! (3419)

Conducerea SC CET ARAD SA împărtăşeşte din durerea domnului ing. VAMOŞIU MIRCEA, la decesul mamei sale şi transmite sincere condoleanţe întregii familii îndoliate. (3419)

Ne despărţim cu multă durere în suflet de unchiul nostru drag,
MILENTIE SULINŢAN.
Dumnezeu să-l odihnească în pace! Familia TURCUŞ. (3431)

Profund îndureraţi deplângem trecerea în veşnicie a unchiului nostru drag,
MILENTIE SULINŢAN.
A dispărut un suflet din cele mai alese. Dumnezeu să-l odihnească în pace! Familia VĂLEAN. (3432)

✝ COMEMORĂRI ✝

Azi, 21 februarie, se împlinesc 6 ani de când a plecat în veşnicie, soţul meu
SÎRBU DUMITRU,
fost inspector BI Arad. Dumnezeu să-l odihnească în pace! Soţia ELISABETA. (2164)

Lacrimi şi aduceri aminte la un an de la trecerea în nefiinţă a celui care a fost soţ, frate şi unchi
COTOARBĂ DUMITRU
din LIPOVA. Îl readucem o clipă în memoria celor care l-au cunoscut şi apreciat şi a prietenilor, pentru a-i păstra un moment de aducere aminte. Bunul Dumnezeu să îţi vegheze somnul tău etern. Soţia. (2885)

Cu durere anunţăm că s-au scurs 5 ani de când a plecat spre veşnicie, cel care a fost soţ, tată şi bunic iubitor

CLIVEŢ DAVID.
„O rugăciune înălţăm la cer/Spre pomenirea ta/Rugând pe bunul Dumnezeu/Odihnă ca să-ţi dea". Familia îndurerată. (2896)

✝ În 22.02.2004 se împlinesc 15 ani de când cel care a fost
ing. GHEORGHE ANCIU,
nu mai este printre noi. Dumnezeu să-l odihnească în pace! Soţia şi fiica cu familia. (3088)

Purtăm în sufletul nostru chipul unui om care prin tot ce a fost în viaţă, s-a ridicat mult mai sus decât semenii săi. A ştiut fiecărui lucru să-i dea valoare. Mereu a înseninat viaţa, a adus bucurie şi lumină în sufletul familiei lui şi a celor care l-au cunoscut. Absenţa lui ne doare, căci a plecat prea devreme dintre noi. De aceea dintre toţi, un suflet trist, 2 ochi înlăcrimaţi, îl vor căuta mereu doar în amintiri. În sfânta biserica, unde altădată răsuna glasul cantorului
MORAR IOAN,
acum, la 2 ani grei de la trecerea hotarului vieţii, înălţăm rugăciuni şi-o lumânare pentru liniştea şi odihna sufletului său bun. A plecat atât de repede şi departe de noi, dar chipul lui drag a rămas viu în inimile noastre. Familia îndoliată. (3094)

S-au scurs 6 săptămâni de lacrimi şi suspine de la despărţirea de fiul, soţul, tatăl şi socrul nostru drag
CUZMAN DOREL.
„Ai plecat din astă lume/ Fără să spui un cuvânt/ Ne-ai lăsat durerea-n suflet/Cât vom trăi pe pământ". Parastasul de pomenire va avea loc duminică, 22 februarie, la Biserica Ortodoxă MINIŞ. Te plâng mereu: mama ZENA, soţia GETA, fiica RAMONA şi ginerele TIBI. (3129)

De ziua ta, mami, o floare udată cu lacrimi,
FRAICOV ELISABETA.
Dumnezeu să te odihnească în pace! Fiul tău drag, ALEX. (3302)

O rugăciune, o lumînare şi multe lacrimi, la împlinirea unui an de la trecerea în veşnicie a iubitului nostru tată şi bunic
TIPEI IOAN.
Parastasul va avea loc duminică, ora 12,30 la Biserica Ortodoxă din comuna ZĂRAND. Fiica ELIŢA şi nepotul FLAVIUS, veşnic îndureraţi. (3228)

La împlinirea unui an de la decesul scumpei noastre surori şi mătuşi
MARTIN FLOARE,
un gând curat şi aducere aminte, din partea surorilor MARIA şi VETURICA, împreună cu familiile. (3242)

Mâine, 22.02.2004, se împlinesc 3 ani de la decesul celui care a fost
MALIŢA AUGUSTIN,
din RĂNUŞA. Un pios omagiu din partea soţiei ECATERINA, fiilor SORIN şi AUGUSTIN, nurorilor ANA şi MAIORICA şi a nepoţilor CĂTĂLIN şi ADRIAN. Dumnezeu să-l ierte şi să-l odihnească! (3261)

Duminică, 22 februarie, se împlinesc 2 ani de la dureroasa despărţire de cel care a fost un soţ şi un tată iubitor,
POPESCU TEODOR.
Dumnezeu să-l odihnească! Familia. (3279)

Cu durere în suflet anunţăm împlinirea a 6 săptămâni de la decesul iubitului nostru soţ, tată, socru şi bunic
ARDELEAN GHEORGHE,
născut în PILU. Parastasul va avea loc duminică, 22.02.2004, ora 12, la Biserica Ortodoxă Gai. Dumnezeu să-l ierte! Văduva, ARDELEAN MARIA şi familia HĂLĂCIUGĂ GHEORGHE. (3286)

A trecut un an de la dureroasa despărţire de cel care a fost soţ, tată şi bunic
CIUPERCEA PETRU.
Parastasul va avea loc duminică 22 februarie 2004, la Biserica Ortodoxă din SĂLĂJENI - Arad. Dumnezeu să-l odihnească în pace! Familia îndoliată. (3287)

„Acolo în ceruri unde eşti/ La noi mereu să te gândeşti/ Şi noi de-aici de pe pământ/ Te vom păstra mereu în gând, dragă bubule
BARBURĂ NICOLAE.
Se împlineşte un an de când ne-ai părăsit. Nu te vom uita niciodată. Familia îndoliată, BARBURĂ. (3380)

Se împlinesc 5 ani de la dureroasa despărţire de iubitul nostru soţ, tată, fiu, frate,

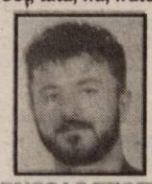

PUŞCAŞ TEOFIL (PUPY).
Vei rămâne veşnic în inimile noastre. Există o speranţă, revederea. Soţia ESTERA, fiul BENIAMIN PAUL, mama RAVECA, tata VASILE, fratele DANY. (3350)

Pios omagiu şi aducere aminte la 2 ani de la despărţirea de cel care a fost,

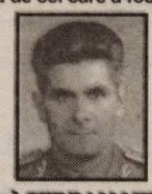

mr. (r.) ŞERBAN MIHAIL.
Odihneşte-te în pace, suflet drag. Familia. (3362)

Tristă şi neuitată va rămâne ziua de 1 martie, când în urmă cu 6 luni a plecat pe drumul fără întoarcere, cel care a fost iubitul nostru soţ, tată, socru şi bunic,

BEREŞ GAVRILĂ.
„Ai plecat din astă lume/ Fără să-mi spui un cuvânt/ Mi-ai lăsat durere-n suflet/ Cât voi trăi pe pământ/ Tot necazul ce-ai avut/ L-ai păstrat doar pentru tine/ Ca să nu superi pe nimeni." Ne rugăm bunului Dumnezeu pentru odihna sufletului tău minunat. Parastasul de 6 luni va avea loc în, 22 februarie, la Biserica Ortodoxă din localitatea ZĂDĂRENI. Soţia RODICA, copiii RODICA, GAVRILĂ, OVIDIU şi VERONICA cu familiile, nepoţii PAULA, CĂTĂLIN, RALUCA, SONJA. (3370)

S-au scurs 6 luni de lacrimi şi durere de când ne-a părăsit cea ce a fost soţie, mamă, soacră şi bunică,
PANTIN GHEORGHINA.
Parastasul de pomenire va avea loc duminică, 22 februarie 2004, ora 12, la Biserica Ortodoxă FELNAC. Nepotul CLAUDIU, nora ANGELA şi soţul SAVA. (3375)

Se împlinesc 6 săptămâni de la trecerea în eternitate a celei ce a fost dragă soţie, mamă, bunică şi străbunică,
LEUCA SOFIA,
din ALUNIŞ. Ne-ai părăsit mult prea repede, lăsând în inimile noastre durere şi tristeţe. Te vom plânge mereu şi vom păstra vie amintirea ta. Dumnezeu să te odihnească în pace! Dorim să mulţumim vecinilor, rudelor, prietenilor şi tuturor cunoştinţelor care au fost alături de noi în această grea încercare, prin prezenţă şi ajutorul acordat. Familia îndurerată. (3397)

Cu durere în suflet anunţăm că se împlineşte un an de când ne-a părăsit cel care a fost soţ, tată şi bunic,

STOICA GHEORGHE.
Dumnezeu să-l odihnească în pace! Familia STOICA. (3382)

Azi, 21 februarie, se împlinesc 2 ani de când ne-ai părăsit pentru totdeauna, cel care ai fost soţ, tată, socru şi bunic,

BUIBAŞ MIHAI,
din PEREGUL MIC. Familia. (3386)

Se împlinesc 6 săptămâni de la trecerea în nefiinţă a celei care a fost o bună prietenă,
VALENTINA VĂCARU.
Adio, draga mea prietenă! Dumnezeu să te odihnească în pace! Nu te voi uita niciodată! GABI cu familia.

Se împlineşte un an de la decesul celui ce a fost,

BELTRAME RINO,
plecat în veşnicie la numai 57 ani. Când în aceea noapte fără suferinţă/ Voiai din pat să te ridici/ Ţi-am fost aproape cu credinţă/ Te-ai dus şi mai lăsat aici/Te-ai stins precum o lumânare/ Şi n-am putut a te salva/ Pustiu e totul fără tine/ Pustie e toată casa ta" Cu tristeţe în suflet şi lacrimi în ochi rog pe bunul Dumnezeu să-ţi dea liniştea şi odihna sufletului tău cald şi generos. Nu te va uita niciodată, soţia CHIVA. (3393)

Se împlinesc 7 ani de la decesul iubitului nostru soţ, tată, frate şi bunic
ŞTEFAN MOISE.
Se cuvine să-ţi aprindem o lumânare şi cu lacrimi în ochi să ne rugăm bunului Dumnezeu să-ţi vegheze odihna sufletului tău drag. Parastasul va avea loc duminică, 22 februarie, la Biserica din Cimitirul Pomenire. (3396)

Mâine, 22 februarie 2004, se împlineşte un an de la trecerea în nefiinţă a celei care a fost draga noastră naşă şi verişoară,
BALTA SIMINA-LOREDANA.
Un pios omagiu, din partea familiei JURCULEŢ DORIN şi GABRIELA. (3401)

Se împlinesc 9 ani de la tragica dispariţie a dragului nostru,
IOHN CONSTANTIN.
Amintiri dragi ne mângâie sufletele întristate şi gânduri pioase se-ndreaptă spre el. Dumnezeu să-l odihnească în pace! Familia îndurerată. (3425)

S-a scurs un an de lacrimi şi suspine de la despărţirea de fiica, sora şi nepoata noastră dragă,
SALAMON MONICA.
Parastasul va avea loc duminică, 22 februarie 2004, ora 11,30, la Biserica mică de la UTA. Familia. (3418)

Duminică, 2 februarie, se împlineşte 1 an de la trecerea în nefiinţă a celei care a fost,
ELENA PANTIŞ,
la numai 38 ani, soţie, mamă, fiică, soră, cumnată, mătuşă. Te vom plânge mereu iar chipul tău îl vom purta de-a pururi în sufletul nostru. Dormi în pace! Parastasul va avea loc, duminică, 22 februarie 2004, la Biserica de la UTA, începând cu ora 12. (99, UTA)

✝ SERVICII FUNERARE ✝

RO STYL COMPANY
SERVICII FUNERARE COMPLETE
Magazin deschis şi noaptea
ARAD STR. M. EMINESCU 22
peste drum de ARTEX
Tel. 214422, 0744.690.121
ACCESORII FUNERARE
Pentru că suntem producători de sicrie nu simpli comercianţi, PUTEM FACE O REDUCERE REALĂ de 40% LA SICRIU, clienţilor care fac toate serviciile cu firma.
PLATA ŞI DUPĂ ÎNCASAREA AJUTORULUI DE ÎNMORMÂNTARE.
TRANSPORT intern şi internaţional.

IN MEMORIAM "KUKI"
SERVICII FUNERARE COMPLETE
Str. M Eminescu Nr.4 în curte
Tel: 211.929 - 0723.343.964
MAGAZIN DESCHIS LA ORICE ORĂ
OFERĂ:
- SICRIE 10 modele de la 900.000 - 3.400.000
- SICRIE LUX 6 modele de la 3.600.000-22.500.000

Mânere. Şuruburi, prosoape, lumânări, colaci şi colivă
- LENJERIE 10 modele de la 350.000 - 2.000.000

Apelând la serviciile noastre (spălat, îmbrăcat, formolizat şi transport) BENEFICIAŢI DE 20% REDUCERE LA SICRIU
GRATUIT Transportul sicriului la domiciliu
Transport intern şi internaţional
Se poate plăti şi după ridicarea ajutorului de înmormântare

S.C. SATLINE S.R.L. TELEFON 251.461, 0744/507.211 SHOW ROOM ARAD,Piata Mihai Viteazul - BL. M7 - PARTER
TÂMPLĂRIE DIN ALUMINIU ŞI P.V.C. Reduceri între 8 şi 12% în perioada ianuarie-februarie
CU GEAM TERMOPAN; PROFILE PVC TROCAL Germania; PROFILE ALUMINIU Grecia
c-5/2004

SC. MAXSTILE SRL
producător de mobilier tapiţat
societate fondată cu un capital privat vest european

Angajează

CONFECŢIONERE (maşiniste)
TAPIŢERI
CROITORI
Cerinţe:
▲ experienţă în domeniu
▲ meticulozitate
▲ seriozitate

ASISTENT MANAGER
Cerinţe:
▲ cunoştinţe de lb. italiană/ engleză
▲ cunoştinţe utilizare calculator
▲ seriozitate

MAGAZIONER
Cerinţe:
▲ experienţă în domeniu
▲ seriozitate

Oferă: ● salariu atractiv
● tichete de masă
● transport gratuit
● posibilitatea de a lucra într-un colectiv tânăr şi dinamic

Formularele dvs. de candidatură şi CV sunt aşteptate la sediul nostru din str. Nicolaus Lenau nr. 11, la fax 0257/278.724 sau prin e-mail: anig@maxstile.ro
Pentru informaţii suplimentare puteţi suna la telefon 0257/278.702, int. 106. (3928470)

ManitobaTex
is looking for an experienced
graphic designer

Requirements:
● proficiency in Adobe Photoshop, Adobe Illustrator, Macromedia Freehand
● very good knowledge of English language
● keen sense of creative design
● the ability to handle multiple projects simultaneously
● strong communication and interpersonal skills

If you are interested in this job posibition, send your portfolio and resume in English to Manitoba Tex, str. Ursului nr. 21 phone 0257-250.505, fax. 0257-281.322 e-mail: c.trabok@manitobatex.org (3928460)

CENTROSOJA SRL
Arad - Str. Poetului nr. 105-107
Ofertă specială
Pune la dispoziţia agricultorilor la cele mai bune preţuri seminţe certificate de:
Porumb din hibrizii: - NSSC 420
- CORONEL
- TORPEDO
Floarea.soarelui: VALENTINO
Soia: CONDOR
Precum şi o gamă variată de pesticide SYNGENTA.
Informaţii la telefoanele 270.408 şi 243.648. (3928477)

Închiriem spaţiu central 65 mp
vad comercial bun.
Informaţii telefon 0722.684.631.
(c./2004)

Direcţia pentru Cultură Arad
anunţă amânarea concursului
pentru ocuparea posturilor de
consilier şi expert
pentru data de 01 martie 2004.
Informaţii suplimentare la sediul instituţiei din Bd.Revoluţiei 103 sau la telefon 0257-280.982.
(3928483)

Restaurantul Clubul Presei
Bd. Revoluţiei nr. 81
Tel: 0257/280.989 0722.639.554
Organizează
nunţi botezuri mese festive
CELE MAI avantajoase preţuri DIN ARAD!

Direcţia Generală a Finanţelor Publice Arad
A.F.P. Pâncota, str. Avram Iancu, nr. 1

Organizează LICITAŢIE PUBLICĂ în baza art. 97 şi 98 din O.G. 61/2002, privind colectarea creanţelor bugetare, cu modificările şi completările ulterioare.

În baza dosarului de executare nr. 217/27.10.2003 al debitorului S. Agr. I. Slavici cu sediul în localitatea Şiria, str. T. Vladimirescu nr. 498. Licitaţia a doua la:

- Cântar bascul Roman 82.500.000 lei
- Tractor S.V. 445 30.000.000 lei
- M.A.I. 13,5 11.250.000 lei
- Camion S.R.D. 26.250.000 lei
- Camion S.R.D. 15.000.000 lei

În baza dosarului de executare nr. 28/02.04.2002 al debitorului S.C. Agromec Târnova, cu sediul în localitatea Târnova, nr. 783. Licitaţia a treia la:
- Atelier, hală, şopron şi platformă betonată inclusiv TVA în baza art. 101, alin. 1, din ordonanţa sus menţionată. 800.000.000 lei
- Grup electrogen 320.000.000 lei
Prima licitaţie.

Licitaţia va avea loc la sediul A.F.P. Pâncota, str. A. Iancu nr. 1, camera 1, în data de 04.03.2004, orele 10.

Ofertanţii sunt obligaţi să depună 10% din valoarea preţului de licitaţie până în data de 03.03.2004, orele 12.
(3928482)

Noi am reuşit să renunţăm la fumat!
Poţi şi tu!
Adresează-te Centrelor de Sănătate Antifumat!
Tel: 021.209.99.33 (apel cu tarif normal) www.nufumo.ro

Nutrisam S.A.
FURAJ DE SĂTMAR
Vă oferim
FURAJE, CONCENTRATE şi PREMIXURI
pentru: PĂSĂRI, PORCI, BOVINE şi OVINE
Satu Mare, str. Depozitelor nr. 31, tel.: 0040-261-769-306
Fax: 0040-261-769-569, mobil: 0040-742-105-561
e-mail: furaje@nutrisam.ro
jud. Arad, Ineu, str. I.C. Dumitraşcu nr. 10
S.C. AGRICOLA ROM-ITA SRL
Căutăm distribuitori în judeţele ARAD şi HUNEDOARA
Pentru informaţii suplimentare sunaţi la tel.: 0257-511.047, mobil: 0722-301.782. (com. 41 Ag. Ineu)

s.c. SALUBRITATE s.a.
Arad - Bd. IULIU MANIU f.n.
• deratizare • dezinsecţie
INFORMAŢII la
telefon 280.724, fax: 219.388
e-mail: salarad@inext.ro
(c.20/2004)

s.c. Transilvania General IMP-EXP
angajează
AGENT COMERCIAL
Condiţii:
▲ vârsta - maxim 35 ani
▲ experienţă vânzări
▲ permis conducere cat. B
▲ disponibilitate la program prelungit
CV-urile se trimit la fax: 0256-200.217
(3928484)

TAHOGRAFIE - LIMITATOARE
S.C. VOLANUL S.A.
Str. Şiriei nr. 19A
tel: 0257-259.552, 0257-259.558
EXECUTĂ
- Montare şi verificare TAHOGRAFE
- Montare şi verificare LIMITATOARE
- INSPECŢII TEHNICE PERIODICE
pentru toate tipurile de autovehicule.
(3928480)

SANPAOLO IMI BANK
Depozit la termen
între 12 şi 36 de luni
Cu plata dobânzii lunar
18% p.a. - DOBÂNDĂ ÎN PRIMA LUNĂ
Informaţii suplimentare
ARAD, B-dul Revoluţiei nr. 88
TELEFON : 284.888 ; FAX : 285.202

ADEVĂRUL

Cotidian independent Arad

ASTRA
ASTRA VAGOANE CĂLĂTORI
Singurul producător de confort din domeniu
Str. Petru Rareş 1-3
Tel: 233.651 Fax: 258.168
e-mail: astra.calatori@astrac.rdsar.ro

Anul XVI, nr. 4144 | 16 pagini | LUNI, 23 FEBRUARIE 2004 | 6.000 lei
adevarul@arad.ro; adv.pub@arad.ro | http://adevarul.arad.ro
Publicaţie auditată de BRAT | Tiraj mediu zilnic vândut: 28 134

Cumetrii politice

Ştefan Tabuia

Până la alegerile locale din 2000, PNŢCD Arad domina autoritar politica locală atât în municipiu cât şi în judeţ. Partidul ţărăniştilor a dat Aradului un primar, pe Dumitru Branc, iar la precedentele alegeri a intrat în turul doi cu Ovidiu Marian. Timp de patru ani, când CDR se afla la putere, prefectul a fost numit exclusiv din rândul ţărăniştilor iar consiliile local, municipal şi judeţean erau dominate tot de reprezentanţii acestui partid. Situaţia a fost asemănătoare şi în celelalte localităţi ale judeţului, în oraşe şi în comune încât putem spune că timp de un deceniu politica arădeană a purtat amprenta PNŢCD. Chiar şi actualul primar Dorel Popa provine - ideologic vorbind - tot dinspre partidul ţărănesc, al cărui consilier fost în legislatura 1992-1996. Cei care sugerează că Popa este mai degrabă ţărănist, de centru-dreapta, în sufletul său decât social-democrat, rudă cu foştii tovarăşi comunişti, nu e prea departe de adevăr. Sigur, Dorel Popa joacă acum cartea PSD, în calitate de lider judeţean, dar nu este întâmplătoare căutşi de puţin buna dumisale colaborare cu ţărăniştii. Deşi ar fi în logica elementară a lucrurilor să se manifeste ca un adversar al concurentului său ţărănist în competiţia electorală din acest an pentru mult râvnitul fotoliu de primar al Aradului, Dorel Popa reuşeşte performanţa de a-şi transforma fostul rival într-un ciudat colaborator şi sprijinitor politic. Ovidiu Marian, candidat al PNŢCD la primăria municipiului, adică omul care ar trebui să fie vârful de lance al partidului în lupta politică pentru putere se manifestă mai degrabă ca un subordonat al actualului primar.

(Continuare în pagina 6)

La Horia, tinerii pot aştepta mult şi bine

Terenurile pentru case - câmp de bătălie între Prefectură şi Consiliul Local

Foto: Ştefan Matyaş

Vasile Vârvoi şi materialele pentru casă în aşteptarea terenului pentru construcţie

Totul a pornit de la o sesizare ajunsă în mâinile noastre din partea unui tânăr din Horia, cu o situaţie mai deosebită care nu beneficiază de nici un sprijin din partea Consiliului Local. **Vasile Vârvai** se consideră nedreptăţit deoarece în pofida faptului că a depus mai multe cereri la Primăria Vladimirescu, nu a primit un teren să-şi ridice o casă. Petiţionarul face referire la legea 15/2003, care prevede atribuirea unor terenuri cu titlu gratuit către tinerii cu vârste cuprinse între 18 şi 35 de ani în vederea construirii unei locuinţe. **„Trăim nouă persoane în două camere. De câţiva ani mi-am cumpărat materialele necesare pentru a-mi ridica o casă. Dar terenul nu l-am primit nici până azi! O mare parte din materiale mi-au fost furate deja. Cine mă va despăgubi pe mine? Acum am împlinit deja 35 de ani şi edilii noştri se leagă de faptul că am depăşit limita de vârstă admisă de legě, dar nimeni nu se gândeşte că eu am depus cererile acestea de ani de zile.... Am fost de nenumărate ori la Primărie, dar nu te bagă nimeni în seamă."**

Mergând pe firul sesizării, am ajuns la Horia. Am văzut şi noi locul în care trăieşte familia Vârvai... O adevărată problemă socială. Şi Vasile Vârvai nu este singurul local-nic nemulţumit de atitudinea edililor...

Zeci de tineri nu au un loc de casă şi au depus cereri în acest sens la Primărie, dar nu au primit nici un răspuns.

Madiana Popescu

(Continuare în pagina 5)

ABONEAZĂ-TE la ADEVĂRUL
PENTRU CA TU SĂ FII BINE INFORMAT!
Abonamente se pot face atât la factorii poştali, cât şi la oficiile poştale din fiecare localitate.
Preţul abonamentului este de 80.000 lei

Tabletă

Eugen Simion

Un autor care fuge de criticul său

*Voind să scriu despre tânărul Eugen Ionescu (cel din **Război cu toată lumea,** I-II, ediţie Mariana Vartic şi Aurel Sasu, 1992), mi s-a întâmplat un lucru foarte curios: după ce am citit cele două volume, le-am pus deoparte cu gândul de a-mi face mai întâi un scenariu critic: să stabilesc temele esenţiale, structura discursului, jocurile spiritului, opţiunile estetice şi judecăţile de valoare şi, la urmă, portretul acestui eseist care ia totul în răspăr şi, în acelaşi timp, se teme de toate... Când să mă apuc să scriu, caut volumele (cu însemnările de rigoare) acolo unde le pusesem (într-un teanc de cărţi nou apărute) şi nu le aflu. Nu intru în panică. Încerc să deduc unde ar putea fi. Încep cu rafturile care adăpostesc autorii al căror nume începe cu litera **I.** Asta vrea să spună cu dau jos câteva sute de volume. Nimic. Le pun la loc şi mă apuc să răscolesc casa. Iarăşi nimic, cărţile au intrat, parcă, în pământ. Sunt din ce în ce mai iritat şi, cum se întâmplă deseori în asemenea cazuri, gândul meu negru merge spre cei din casă: cineva, neatent, a luat volumele şi le-a aruncat în vreun colţ... Fac o mică anchetă: nimeni nu ştie nimic. Reuşesc chiar să-i enervez pe toţi cu insistenţele mele. Ca să evit o dispută conjugală, mă retrag strategic cu ideea că voi continua mâine cercetările. A doua zi iau din nou la mână maldărul de cărţi pregătite pentru a fi citite, dau jos trei rafturi din bibliotecă, mai fac o inspecţie în toată casa, nici o urmă... Epuizat, plin de praf, cu un greu sentiment al zădărniciei în mine, renunţ. Se apropie vacanţa, n-am încotro, abandonez ideea de a scrie un studiu (cum intenţionam) despre acest spirit strălucitor şi atipic în generaţia lui. O mare generaţie (generaţia lui Eliade, Noica, Pandrea, Cioran, Vulcănescu, G. Călinescu, Vianu...) care pune totul în discuţie şi vrea să schimbe modelele culturii române. Cum se situează tânărul Eugen Ionescu în interiorul acestei generaţii care, spiritualiceşte, oscilează între un **existenţialism** mai mult pasional decât filosofic ("trăirism") şi un **clasicism** de tip Valéry susţinut teoretic de G. Călinescu, ca o reacţie faţă de modernităţile agresive şi destructurante?...*

(Continuare în pagina 7)

Liceul Athanasie Marienescu din Lipova a fost prădat

Vineri noaptea, autori necunoscuţi au intrat, prin efracţie, în incinta Liceului lipovan „Athanasie Marienescu". Infractorii au reuşit să pătrundă în unitatea de învăţământ prin scoaterea grilajului din metal al uneia dintre ferestre. După ce s-au văzut înăuntru, au dat iama în clasele în care se aflau calculatoare, furând o sumedenie de componente ale acestora. Au rămas, astfel, fără componente de bază, cel puţin 24 de unităţi, poliţiştii încercând, la ora actuală, să stabilească, cu ajutorul specialiştilor, valoarea la care se ridică prejudiciul, respectiv să identifice urme prin care să reuşească depistarea autorilor.

Eugenia Panteş

INTERNEXT
Acces liber fără parolă !
Trafic NELIMITAT !
891234
Tarife fără TVA:
TARIF I Luni-Duminica 8-22 3,52 eurocenti/minut
TARIF II Luni-Duminica 22-8 1,76 eurocenti/minut
Info : 0257-285353; www.inext.ro
(C.774/2003)

STIHL®
Pentru orice motofierăstrău cumpărat în februarie primiţi:
1 lanţ
1 litru ulei
SC FOX IMPEX SRL
ARAD, CALEA TIMIŞORII NR.11
TEL/FAX 278474
(c.p 69/2004)

Corleone
organizează
în fiecare joi şi vineri,
Seri româneşti cu muzică populară
Printre invitaţi: Aurel Şeran
Gabi Gheorghe
Dana Hanc
Informaţii şi rezervări la tel. 210.944, 0788.340.772
(c.106/2004)

JACKSON
Hotel Restaurant din Vama Nădlac
Organizează nunţi botezuri mese festive
La numai 12 Euro
Informaţii tel.206.227
(C.698/2003)

Contrabarometru PREELECTORAL al candidatului independent ONEŞ
120.000 persoane înscrise pe listele electorale ale Aradului x 854 susţinători înscrişi pe listele mele = 10,3%.
854 susţinători înscrişi pe listele mele x 64 susţinători de alte naţionalităţi decât cea română = 5,5%.
ONEŞ - sălăjan, prunc de ţăran
(3928489)

MOBILĂ
CANAPELE COLTARE FOTOLII SCAUNE
MOBILIER TAPIŢAT
ÎNTR-O GAMĂ DE SUTE DE MODELE SI CULORI
PIAŢA SPITALULUI BL.NR. 5
TEL: 0257-338.606

Meditația zilei

„Războaiele se fac cu bani".
- Napoleon Bonaparte -

Calendar

Astăzi, Soarele răsare la ora 7 și 03 minute și apune la ora 17 și 55 de minute. Au trecut 53 de zile din acest an. Au mai rămas 313 zile până în 2005.

Praznicul zilei: Biserica ortodoxă: Sf. Sfințit Mc. Policarp, Ep. Smirnei; Sf. Gorgoria (Începutul Postului Mare. Zi aliturgică); **Biserica greco-catolică**: Sf. Mc. Policarp, ep. Smirnei (Începe Postul Mare); **Biserica romano-catolică**: Policarp.

Cinematografe

DACIA (tel. 255.576): Ultimul samurai (SUA) 11; 14,00; 17; 18

MUREȘUL (tel. 280.532): Terminator 3 Supermația roboților (SUA) 10; 12; 14; 16; 18.

ARTA (tel. 280.526): Dragoste la a doua vedere (Franța) 16; 18; 20.

SALA MICĂ: Cursă pentru nătărăi (Franța) 15,30; 18,30.

Meteo

Vremea se va încălzi față de ziua precedentă.Cerul va fi mai mult noros. Vor cădea ploi, iar la munte precipitațiile vor fi sub formă de lapoviță și ninsoare. Vântul va sufla moderat, cu intensificări în cursul zilei. Local vor fi condiții de formare a poleiului.

Temp. max.: 0 la 3°C.
Temp. min.: -1 la 3°C.

Piața de mașini

Autovehiculele autohtone - în minoritate

În ciuda frigului de afară, piața de mașini a fost invadată și ieri, de curioși. Cu toate acestea, prea puțini dintre vizitatori au venit să cumpere, majoritatea fiind doar „spectatori". Piața de autovehicule s-a transformat încet-încet într-un bazar, printre mașini găsindu-se tot felul de lucruri, de la casete, CD-uri și piese de mașini, până la mititei și chiar și încălțăminte. Interesant este însă că autoturismele străine ocupau trei sferturi din piață, cele mai noi tipuri de Mercedesuri tronau încă de la intrare, mașinile autohtone fiind în minoritate. Dar, iată cât trebuie să scoateți din buzunar dacă doriți să plecați acasă la volanul unui autoturism...

Mașini străine:

VW Passat (2000): 16.600 Eu, BMW (1998): 11.700 Eu; BMW (1997): 9.700 Eu; BMW (2001): 18950 Eu; Toyota Yaris (2000): 6000 Eu; VW Passat (2000): 10600 Eu; Audi A4 (2001): 12700 Eu; Ford Mondeo (1995): 6.800 Eu, Opel Calibra (1992): 5.900, Opel Astra (1993): 4400 Eu, Opel Astra (1994): 4500 Eu, Opel Vectra (1993): 5500 Eu, Opel Omega (2001): 13.800 Eu; Ford Focus (2002): 10.600 Eu, VW Vento (1993): 6.300 Eu, VW Passat (2000): 11.800 Eu; VW Golf (1984): 3.000 Eu, VW Golf (1993): 5.600 Eu, VW Polo (2001): 9.600 Eu, Opel Corsa (2002): 7.700 Eu, Audi 100 (1985): 3.000 Eu, BMW 316 (1995): 7.900 Eu, Audi (2000): 14.300 Eu, Alfa Romeo (1987): 1.400 Eu, B.M.W.(1997): 4.800 Eu, Ford Mondeo (1994):4.900 Eu, Audi A6 (2000): 22900 Eu, Audi 80 (1986): 2250 Eu, Audi 80 (1981): 2.000 Eu, Audi (1994): 6.350 Eu, Audi A4 (2000): 13.450 Eu, Mercedes C Klasse (2002): 23.800 Eu, Renault Clio (1995): 4.400 Euro, Daewoo Leganza (1999): 7.950 Eu, B.M.W. 316 (2000): 13.200 Euro, B.M.W. 520 (2001): 18.700 Eu, B.M.W. 318 (1980): 1.300 Eu, VW Passat (2000) - 13.900 Euro; Ford Focus (2000) - 10.900 Euro; Fiat Brava (1995) - 5.500 Eu; Opel Corsa (1995) - 4.300 Euro.

Mașini autohtone:

Renault Kangoo (2001): 1.600 Eu; Dacia 1307 (1999): 2850 Eu; Renault Laguna: 6.900 Eu; Dacia (1982): 850 Eu, Dacia (1998): 2.200 Eu, Dacia (1994): 1.500 Eu, Dacia (1991): 600 Eu, Dacia (1987): 850 Eu, Dacia Combi (1987): 22 milioane lei, Dacia Super Nova (2001): 4.500 Eu, Dacia (1997): 1850 Eu, Dacia (1979): 650 Eu, Dacia (1985): 600 Eu, Dacia Break (2001): 3.150 Eu, Dacia 1310 (1994): 1.800 Eu, Dacia (1987): 850 Eu, Dacia 1310 (1997) - 2.150 $; Dacia 1310 (1998) - 2.350 $; Dacia 1310 (1986) - 800 $; Dacia 1310 (1987) - 700 Euro; Dacia Super Nova (2001): 3700 Eu, Dacia (1991): 600 Eu.

Nadia Bodran

Comenzi taxi

- ALFA PLUS 949; 349.349
- DELMAR 229.220
- TAXI ALFA 228.888; 252.526 0723-200.301; 0745-506.070
- TAXI ARAD 244.244 274.444; 0722-755.440
- DIESEL STAR 212.222 0722-361.011; 0745-645.645
- EUROPA 275.555 0723-677.555; 0744-828.163
- FAVORIT 280.000; 281.111 0740-083.333; 0742-409.992
- VALI DIESEL 280.705; 280.100
- MIRCO MILI 230.530; 230.730 0740-152.828; 0723-062.366

UTILITARE

PIEȚE, TÂRGURI

Astăzi este zi de piață la Curtici, Nădlac, Bocsig, Gurahonț, Moneasa, Pilu, Vladimirescu. Tot astăzi se organizează târg săptămânal la Gurahonț, și Bârzava.

Mâine, marți, este zi de piață la Sebiș, Almaș, Apateu, Semlac, Sântana, Șilindia, Vârfurile.

PRIMĂRIA MUNICIPIULUI

Program de relații cu publicul (camera 5) luni-miercuri-vineri între orele 8-12; marți-joi între orele 8-12; 15-17 - tel. 284.744, tel. centrală 281.850.

FARMACII DE SERVICIU

● Farmacia **REMEDIUM** Arad, B-dul Revoluției nr. 52-54. Program luni-vineri: 7,30-20,00; sâmbătă 8,00-14,00. Telefon 233.195. Eliberează medicamente compensate și gratuite.

● Farmacia **„ALEXANDRA"**, str. Tribunul Dobra, nr. 24 (stația tramvai Boul Roșu), tel. 282.062. Program luni-vineri: 7-22; sâmbăta: 8-18; duminica: 9-15. Eliberează medicamente compensate și gratuite

● Farmacia **„OMNIAFARM"**, Calea Aurel Vlaicu, Bl. Z28, cu program zilnic de la orele 8,00-22,00. Telefon 271.724. Eliberează rețete gratuite și compensate.

URGENȚE STOMATOLOGICE

● Cabinetul de pe str, Crișan (în spate la Gionelli) are program non-stop. Telefon: 253794.

UROLOGIE

● Cabinet urologie (în clădirea Policlinicii Municipale). Program zilnic, inclusiv sâmbăta, între orele 9-12, telefon 213036.

DISPENSAR VETERINAR

● Dispensarul veterinar din Aradul Nou efectuează zilnic, orele 8-16 (sâmbăta 8-12 și duminica) examen trichineloscopic, vaccinări antirabice și sterilizări câini-pisici, însămânțări artificiale. Telefon 287.298

● Dispensarul veterinar din Curtici: examen trichineloscopic, vaccinări, tratamente, consultații, la toate speciile de animale. Telefon 464.145

ÎNTRERUPERI CURENT

Luni, 23 februarie, orele 8-15: Faleza Sud Bl. 64, 61, 60, 59; **9-14:** Str. Coșbuc (p), Vincențiu Babeș (p), P-ța Mihai Viteazul (p), Ioan Sava

Marți, 24 februarie, orele 8-15: Faleza Sud Bl. 58, 77, 78, 79, 80, 56, 76; **9-15:** Ferma 5 (fosta ARNO);

ADMINISTRAȚIA FINANȚELOR PUBLICE

Administrația Finanțelor Publice a municipiului Arad: Asistență contribuabili (impozitul pe venitul global) - telefon 280633, 280733, int. 198 (persoane fizice) și 125 (persoane juridice) între orele 8,00-12,00. Informații suplimentare la www.finantearad.ro

TELEFOANE DE URGENȚĂ

POMPIERI 981; 251.212
AMBULANȚĂ ARAD - 961 sau 251.313
POLIȚIE: 955

Numărul de centrală telefonică al I. J. P. (Inspectoratul Județean de Poliție) Arad: 207.100.

S. C. DISTRIGAZ-NORD S. A. TÂRGU MUREȘ

Sucursala de Distribuție a Gazelor Naturale Arad, Dispeceratul permanent - telefon 218.928; 256.928

DERANJAMENTE CURENT ELECTRIC 235.991

S. C. SALUBRITATE S. A. ARAD

Dispecerat între orele 7,00 - 19,00, tel.: 280.873

PROTECȚIA CONSUMATORULUI

B-dul Revoluției, nr. 50. Telefon: 257049

DIRECȚIA DE SĂNĂTATE PUBLICĂ - serviciul de permanență: 254.438

GARDA FINANCIARĂ

B-dul Revoluției nr. 79, telefon: 280971

INSPECTORATUL TERITORIAL DE MUNCĂ ARAD

Str. Episcopiei nr. 11-13, tel.: 211762, 211862, 257251

AGENȚIA JUDEȚEANĂ PENTRU OCUPAREA FORȚEI DE MUNCĂ

Str. Gheorghe Lazăr nr. 20, tel: 281998, 211791

POLIȚIA DE FRONTIERĂ: tel.: 959

HEMOROIZI
Cabinet privat Dr. ONIȚA
Consultații și tratament proctologic complet

Semne de alarmă:
- exteriorizarea hemoroizilor
- sângerarea
- durerea
- mâncărimea anală

Tratamentul:
- Nu necesită internare, anestezie și nici operație în 90% din cazuri
- Rezultate foarte bune
- Tarife reduse

ARAD TIMIȘOARA
www.madestetic.ro Tel. 0740.336.899; 210067 (4044284)

Horoscop

Luni, 23 februarie 2004

Berbec (21.03-20.04). Nu vă sfiiți acum să îndrăzniți să vă împliniți dorințe mai vechi.

Taur (21.04-20.05). În dragoste veți avea parte de întâlniri speciale. Cu sănătatea - n-ar strica un control.

Gemenii (21.05-20.06). Intuiția vă ajută să adunați informații, să faceți planuri cu bătaie lungă, iar alături de un nativ din Pești puteți avea un succes nesperat.

Rac (21.06.-22.07). În dragoste aveți parte de o infuzie de romantism. Financiar, banii vor constitui motiv de bucurie.

Leu (23.07-22.08). Este nevoie să faceți drumuri, să participați la întâlniri de grad zero pentru afaceri. Recurgeți la negocieri riscante, dar fructuoase.

Fecioara (23.08-22.09). O anume întâlnire, care vă va face inima să „cânte", vă cam derutează.

Balanța (23.09-22.10). Sunteți numai miere și lapte. Puteți să manipulați ușor persoanele influente, fără ca acestea să realizeze faptul.

Scorpion (23.10-21.11). Este o perioadă benefică pentru comunicare. În dragoste sunteți irezistibili.

Săgetător (22.11-21.12). Astrele vă favorizează, oferindu-vă o energie vitală de bun augur. Profesional, sunteți printre puținii care „iau caimacul".

Capricorn (22.12-19.01). Aveți tendința de a vă cantona în trecut, sub aspectul principiilor, ceea ce de data aceasta nu poate fi rău.

Vărsător (20.01-20.02). Primiți informații subliminale din toate direcțiile. Depinde de dvs. să fiți atenți, ca să nu ratați șansele reale.

Peștii (21.02-20.03). Deși astrele par să vă fie favorabile sub toate aspectele, apare tendința de a păși pe un teren alunecos pentru o perioadă de timp.

ADEVĂRUL
Cotidian independent Arad

Editor: S.C. ADEVĂRUL Arad S.R.L.
COD FISCAL R 1681938 ● COD SICOMEX 19.604 ● CERTIFICAT J 02/1886 / 31 X 1991 ● COD SIRUES 020956601 ● ISSN 1220 - 7489

Redacția și administrația: 310130 Arad, Bd. Revoluției nr. 81. Telefoane: SECRETARIAT - 281802, fax 280655, 280625; ADMINISTRAȚIE - CONTABILITATE - 281797; MICA PUBLICITATE - 210775; MAREA PUBLICITATE - 280904; CLUBUL PRESEI - 280989.

Consiliul de administrație: președinte - MIRCEA DORGOȘAN, telefon 281802, 280625; vicepreședinte - MIRCEA CONTRAȘ, telefon 280854; membri: LIZICA MIHUȚ, telefon 280070, ȘTEFAN TABUIA, telefon 280854, MIRCEA ȚÎȘCĂ, telefon 280904.

Colegiul de redacție: ȘTEFAN TABUIA (redactor-șef), telefon 280854; MARCEL CANCIU (șef secție foto), telefon 281701; ALEXANDRU CHEBELEU (șef secție sport), telefon 281701; GABRIELA GROZA (secretar general de redacție), telefon 280854; VASILE FILIP (șef secție cultură-învățământ-tineret), telefon 280003; IOAN IERCAN (șef secție politică), telefon 280943; TRISTAN MIHUȚA (șef secție probleme sociale - investigații), telefon 281855; DORU SAVA (șef secție economic), telefon 281738; NICOLAE OPREAN (șef secție actualități), telefon 280003; MIRCEA ȚÎȘCĂ (șef secție publicitate și difuzarea presei), telefon 280904; MIRCEA CONTRAȘ (vicepreședinte al consiliului de administrație), telefon 280854; MIRCEA DORGOȘAN (președinte al Consiliului de administrație), telefon 281802, 280625.

Tiparul executat la S.C. MEDIAGRAF S.A. ARAD, str. Feleacului F.N., telefon 250902, fax 250920

Adresa Internet http://adevarul.arad.ro

Cabinet Ginecologic
DR. POPA ADRIAN
PECICA NR. 2
(în curtea Policlinicii)

TEST PAP
CONSULTAȚII
DISPENSARIZARE GRAVIDE

PROGRAM
MIERCURI-JOI 15 - 19
SÂMBĂTĂ 10 - 14

Pentru pacientele asigurate consulații și servicii medicale gratuite.
(3928488)

CUR$UL VALUTAR

VALORI ÎNREGISTRATE LA SFÂRȘITUL SĂPTĂMÂNII TRECUTE

Denumirea valutei	BNR	BCR		BRD		Banca Transilvania		Banca Românească		Banca Romexterra		Alpha Bank	
		C	V	C	V	C	V	C	V	C	V	C	V
Euro	40618	30200	40700	40015	40515	40000	40750	40150	40780	40030	40730	40100	40550
Dolar S.U.A.	32061	31600	32100	31640	32180	31300	32100	31590	32108	31450	32150	31500	32100
Forint	155	145	160	149	159	150	156	-	-	147	157	-	-

Amenzi pentru angajatori

Refuzul unui angajator, persoană fizică sau juridică, de a aduce la îndeplinire măsurile obligatorii, dispuse de inspectorul de muncă, la termenele stabilite de acesta, constituie contravenție. Cu o astfel de situație s-au confruntat inspectorii de muncă în timpul unui control efectuat la **S.C. Marik Onda S.R.L.** din Arad. Firma nu avea întocmirea și înregistrarea la I.T.M. a contractului de muncă pentru un salariat și evidențierea perioadei lucrate de persoana în cauză pe dovezile de plată ale salariilor. Pe lângă aceasta, au fost depistate mai multe nereguli și anume: sporul pentru munca în zilele de repaus săptămânal, sporul pentru munca suplimentară nu era achitat și calculat ; angajatorul nu a pus la dispoziția inspectorilor de muncă documentele privind normele de muncă prin care să se clarifice modul de stabilire și acordare a salariilor pe luna decembrie a anului trecut; din verificarea statului de plată corespunzător lunii decembrie a anului trecut s-a stabilit că nu a fost garantat în plată salariul minim brut pe țară în cazul a doi salariați.

„Acestea constituie contravenții. În consecință, angajatorul a primit o sancțiune în valoare de cinci milioane de lei și un avertisment...”, declară **Liviu Crișan** - inspector șef la I.T.M. Arad.

Nadia Bodran

Protecția copilului - dezbătută la Șiria

După ce vineri s-a aflat la Lipova, **Susane Kastner,** vicepreședintele Parlamentului Germaniei a vizitat, sâmbătă, localitatea Șiria. Delegația germană, în fruntea căreia se afla înaltul demnitar, a fost însoțită și de consulul general german la Timișoara, **Klaus Peter Marte.** Ceea ce i-a adus pe nemți la Șiria a fost înfrățirea Centrului de plasament și a Școlii speciale din comună cu o instituție similară din Germania. Cu această ocazie s-a desfășurat și un schimb de experiență româno-german, în domeniul protecției și educației copiilor cu nevoi speciale.

Evenimentul a fost organizat de Consiliul Județean Arad, prin Direcția Generală pentru Protecția Drepturilor Copilului, în parteneriat cu Inspectoratul Școlar Județean. La acțiunea de la Șiria a participat și un reprezentant al Autorității Naționale pentru Protecția Copilului și Adopție.

D. Duțu

Recidivist cu patru dosare pe rol

Dorin Nistor Pantiș, de 31 de ani și **Gheorghe Calinciuc**, de 53 de ani, ambii din Arad, au intrat în atenția polițiștilor, fiind cercetați în stare de libertate. Totul a pornit de la Nistor Pantiș. Tânărul a fost depistat în trafic, în timp ce conducea un autoturism marca Opel, neînmatriculat și cu număr fals, fără să posede permis de conducere și, de parcă n-ar fi fost suficient, se afla și sub influența băuturilor alcoolice. După ce polițiștii au reușit să lege un dialog cu individul, au descoperit că mașina i-a fost încredințată tânărului de un inconștient cu vechi state de servicii în domeniu, pe nume **Gheorghe Calinciuc.**

Nu mică le-a fost surpriza polițiștilor, în momentul în care au constatat că Gheorghe Calinciuc are întocmite, pentru același tip de infracțiune, patru dosare penale, mari și late. Ba, mai mult, într-unul dintre cazurile anterioare s-a aflat el însuși la volanul unui autoturism neînmatriculat și cu număr fals, pe care l-a condus lamentabil din moment ce se afla sub influența băuturilor alcoolice. În fine, dacă Pantiș va răspunde pentru o asemenea faptă pentru prima oară, pe Calinciuc îl așteaptă cercetări cât se poate de minuțioase, cu „plata” pe măsură.

Eugenia Pantea

Cadavru neidentificat

Sâmbătă după-amiază, pe malul Mureșului, în imediata apropiere a Zonei Subcetate, a fost descoperit cadavrul unui bărbat. Polițiștii nu au reușit identificarea acestuia și fac publice, pe această cale, semnalmentele individului. Este vorba de un bărbat de 1,75 - 1,80 cm., brunet, cu mustață, îmbrăcat îngrijit. Polițiștii mai spun că pe corpul decedatului nu există urme de violență, excluzându-se varianta unui omor. Medicii legiști urmează să stabilească, astăzi, cum și-a pierdut viața persoana descoperită pe mal.

E. P.

Pașaport falsificat

La sfârșitul săptămânii trecute, la punctul de trecere a frontierei Nădlac s-a prezentat pentru a ieși din țară un cetățean care s-a legitimat cu un pașaport românesc pe numele Florin Ștefan A. Polițistul de frontieră care a efectuat controlul a constatat că pașaportul era falsificat prin înlocuirea fotografiei titularului. Cercetările au dus la identificarea „turistului” în persona lui Petrișor B., domiciliat pe raza județului Mehedinți, returnat din Italia în toamna anului trecut, fapt pentru care s-a ales cu interdicția de mai ieși din țară pe o perioadă bună de timp. Luat la întrebări, acesta a recunoscut că a primit pașaportul de la o persoană necunoscută, în schimbul sumei de 500 de dolari.

În loc de Spațiul Schengen, Petrișor B. s-a ales doar cu un dosar penal pentru tentativă de trecere ilegală.a frontieri de stat și fals privind identitatea, fiind predat Inspectoratului Județean al Poliției de Frontieră Arad.

Sorina Ambruș

Tipografia Mediagraf vinde la preț de producător hârtie pentru ambalaj

(simplă sau personalizată) la diferite dimensiuni, pentru persoane fizice și juridice.

De asemenea execută, la comandă, o gamă largă de imprimate și alte tipărituri.

Informații și comenzi la tel. 250.902 sau direct la sediul Tipografiei Mediagraf, str. Feleacului FN (lângă complexul Jackson), zilnic între orele 8-15.

Crónica măruntă

● Direcția Agricolă și Direcția Fitosanitară au organizat recent o instruire pe tema modului de accesare a fondului Sapard cu agricultorii de pe raza comunei Șimand. Au fost prezentate măsurile 3.1 și 3.4, dar cele peste 60 de persoane prezente la ședință au fost mult mai interesate de cu totul alte probleme cum ar fi: mersul agriculturii în România, legile fondului funciar, asigurarea pieței de desfacere a produselor agricole etc.

● Marian Cristian S. s-a prezentat la vama Turnu, cu intenția de a ieși din țară, în baza unui document de călătorie pe numele unei alte persoane. Lucrătorii de la frontieră au observat însă diferențele între fotografia din pașaport și turistul aflat la ghișeu, motiv pentru care l-au reținut pentru cercetări. Individul fusese expulzat din Franța în luna ianuarie a acestul an. De data aceasta, Marian S. dorea să ajungă în Italia, cu pașaportul fratelui său.

● Străzile municipiului sunt pline de gropi. Chiar și cele centrale. Pe unele drumuri chiar nu poți să treci cu mașina fără să „lovești” într-un „crater”. Cei mai afectați de această situație sunt taximetriștii care s-au cam săturat să „viziteze” service-urile. Unul dintre aceștia ne-a mărturisit că, lunar, cheltuie câteva milioane din această cauză. Probabil, dacă am cere explicații edililor locali, ar da vina pe vreme, răspunzându-ne cu celebra sintagmă: „Iarna nu-i ca vara!”

● Un accident de muncă soldat cu incapacitate temporară de lucru s-a produs, zilele trecute, la **S.C. Brau Union România S.R.L.** din Arad. **Iosif Cioc**, în vârstă de 49 de ani, s-a accidentat în timp ce lucra la montarea tabloului electric cu ajutorul stivuitorului. Din cauza greutății acestuia, paletul de dedesubt s-a rupt, iar tabloul s-a înclinat. Muncitorul a sărit să-l sprijine, însă acesta a fost prea greu, victima alegându-se cu o fractură la antebrațul drept.

● Prefectul Dan Ungureanu a participat la o ședință cu finanțiștii arădeni. După ce în prima parte a întâlnirii conducerea Administrației Generale a Finanțelor a prezentat un scurt bilanț de activitate pe anul trecut, în cea de a doua parte s-au dezbătut două teme importante: * organizarea unor întâlniri tematice cu șefii compartimentului de finanțe din cadrul Consiliilor locale, în care să se discute ultimele modificări ale legislației în domeniu * respectiv, reautorizarea persoanelor fizice și a asociațiilor familiale.

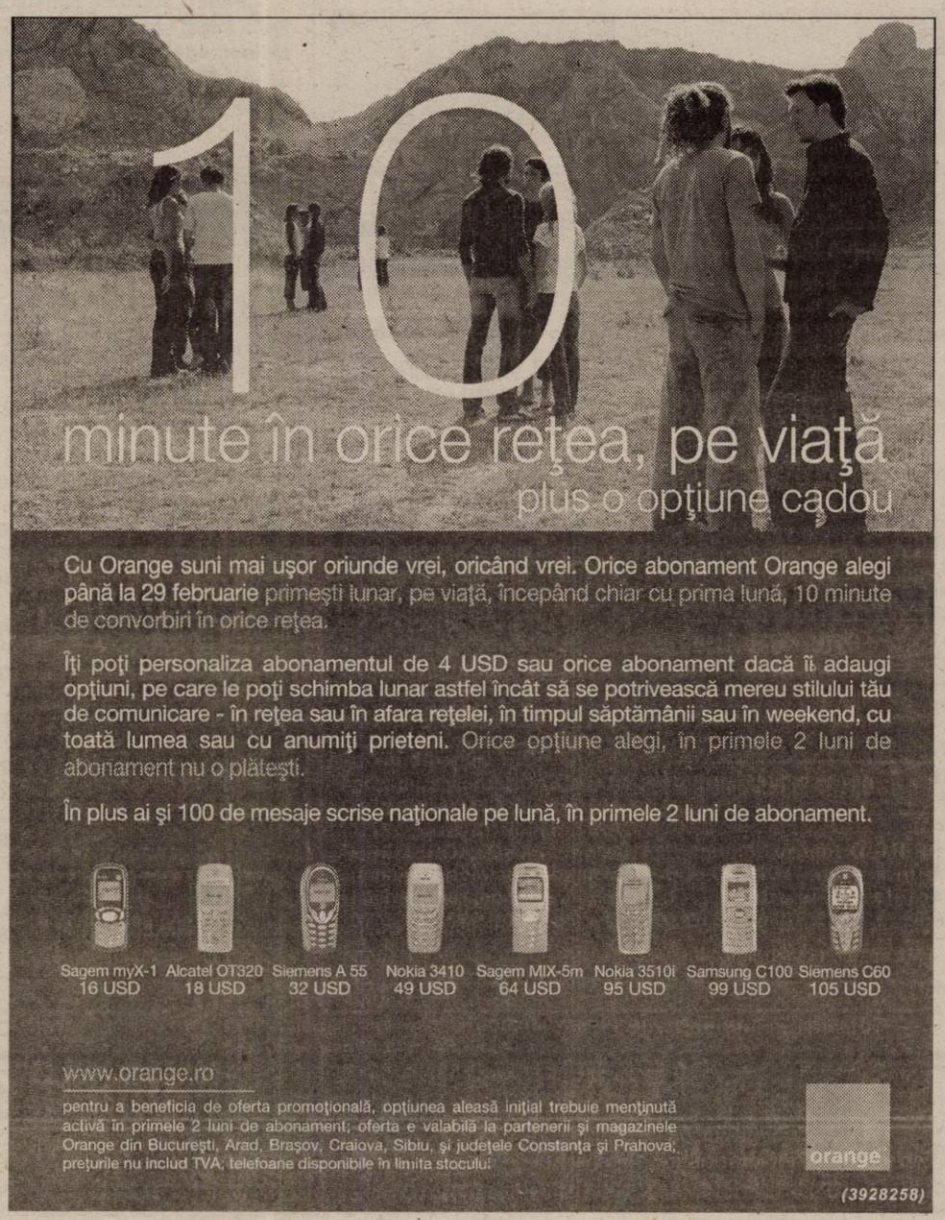

A.T.I.P.O. 1 TRANSPORT INTERNAȚIONAL DE PERSOANE
Călătoriți prin noi în Europa!
AUSTRIA-ITALIA-SPANIA-PORTUGALIA-GERMANIA-BELGIA-OLANDA-FRANȚA
REZERVĂRI ȘI INFORMAȚII:
TEL.: 254.745, 281.028, 0788.43.68.48

Ofertă specială
SPANIA 110 EURO
REPREZENTANȚA
LUCKY TOUR - SAIZ TOUR
societate Spaniolă - Română

REPREZENTANȚA
PLETL, PRIAMUS, ADRIANA
TRANSILVANIA TRANSPORT
societăți Germano - Române
GERMANIA 50 EURO
BELGIA, OLANDA 130 EURO

ITALIA 95 EURO
REPREZENTANȚA
ERIKA INVEST
SAMEX, ADRIANA, FIL
societăți Germano - Române

Arădenii își pot găsi de lucru în Germania!

Oficiul pentru Migrația Forței de Muncă (OMFM), ne informează despre organizarea în perioada **23-26.februarie.2004, a preselecției pentru locuri de muncă în Germania**.

Această preselecție se referă la „lucrătorii oaspeți" (18 luni), pentru persoanele vorbitoare de limba germană, calificate în meseriile: bucătari, ospătari (sunt de preferat femeile) recepționeri (aceștia trebuie să posede și cunoștințe bune de limba engleză și operare calculator). Sunt acceptați și economiști, absolvenți ai facultăților de științe economice sau turism, precum și personal din rândul ospătarilor și bucătarilor pentru a lucra în domeniul fast-food (restaurante Mc Donald's).

Oferta primită de la Centrala de Mediere a Forței de Muncă de la Bonn se referă la cererea pentru participarea în cadrul selecției finale a unui număr de aproximativ 250-300 de persoane, dintre care aproximativ 60 vor fi solicitate pentru domeniul fast-food.

La preselecție pot participa numai persoanele cunoscătoare de limba germană, nivel foarte bun, care au diploma de calificare în domeniu și o vechime de minim 2 ani în activitate, dovedită prin cartea de muncă acestea mai trebuie să aibă vârsta cuprinsă între 18 și 35 de ani.

Oficiul pentru Migrația Forței de Muncă aduce la cunoștință celor interesați faptul că în conformitate „Convenția privind lucrătorii oaspeți", încheiată între Guvernul României și Guvernul Republicii Federale Germania și aprobată prin H.G. 402/1992, **nu pot participa la preselecție acele persoane care au beneficiat, în condițiile prezentei convenții, de un contract de muncă în Germania pe o perioadă care depășește 12 luni.**

Preselecția va avea loc la sediul Oficiului pentru Migrația Forței de Muncă București, str. Valter Maracineanu, nr. 1-3, et. IV, cam. 310, între orele 9,00-14,30.

Persoanele care vor participa la preselecție vor trebui să pregătească un dosar cu șină, care să cuprindă următoarele acte: • 2 poze tip pașaport; • copie după buletinul de identitate; • copie după pașaport cu valabilitate minim un an; • fișă personală (tipizat disponibil la sediul AMFM); • C.V. în limba germană; • Copie legalizată a diplomei sau a certificatului de calificare pentru meseriile solicitate și o traducere a acesteia efectuată de un traducător autorizat; * Copie legalizată a cărții de muncă (toate paginile scrise) și o traducere a acesteia în limba germană efectuată de un traducător autorizat; • Adeverință medicală de la medicul de familie din care să rezulte că solicitantul este apt din punct de vedere medical și nu suferă de boli cronice; • Cazierul judiciar, valabil pe ultimele trei luni.

La preselecție pot participa și titularii de contracte nominale cu angajatori germani care vor prezenta contractul tradus în limba română, precum și restul de documente menționate mai sus.

Selecția finală a persoanelor admise la preselecție va avea loc la sfârșitul lunii martie 2004, în prezența reprezentanților Centralei de Mediere de la Bonn.

Gavril Popescu i-a dus pe ziariști în Grădiște

Scopul declarat al conferințelor de presă organizate în fiecare sâmbătă de către PNL, la inițiativa vicepreședintelui Gavril Popescu, angrenat în bătălia pentru fotoliul de primar al Aradului, este acela de a pune pe tapet probleme de administrație publică. Pe această linie, Gavril Popescu, flancat de către Mihai Calimente, Liviu Bobar, Tiberiu Dekany și Loredana Cismaș, a atacat delicata problemă a introducerii rețelei de canalizare în cartierul Grădiște, respectiv străzile Vișinului și Ardealului. Deși proiectul, care datează încă din 1999 prevedea definitivarea lucrării în anul 2001, nici până în ziua de astăzi lucrările nu au fost finalizate. Pentru a-i convinge pe ziariști că într-adevăr așa stau treburile, Popescu i-a dus pe ziariști la fața locului și a stat de vorbă cu cetățeanul Nagy, care domiciliază pe Str. Ardealului, nr. 51 și de trei ani și jumătate a făcut petiții peste petiții și nu a primit nici un răspuns favorabil. * În altă ordine de idei, Gavril Popescu a cerut din nou ca Raportul Curții de Conturi asupra controlului efectuat la Primărie să fie dat publicității pentru că **„există serioase semne de întrebare asupra modului în care au fost cheltuite sume aprobate de către CLM".**

„Votul anticipat", o nouă găselniță a PSD

Gavril Popescu a intrat în posesia unei liste care poartă antetul PSD și se referă la cei care declară că vor vota PSD și Dorel Popa pentru funcția de primar. **„Poate că încă nu știu exact câți membri au în municipiu și prin intermediul acestei liste vor să verifice. Chiar dacă ar fi așa, tot este o formă de presiune asupra oamenilor, pentru că sunt destui cetățeni care nu cunosc legea electorală și se sperie în momentul în care își pun numele, prenumele, adresa și semnătura pe o asemenea listă. Pur și simplu au impresia că au semnat un angajament pe care trebuie să-l respecte"**, a declarat Popescu.

Simion Todoca

Sancțiuni pentru munca la negru

Inspectorii din cadrul Inspectoratului Teritorial de Muncă au depistat la S.C. Cetina Bradului S.R.L. din localitatea Conop, trei persoane care nu aveau forme legale de angajare. Acestea prestau activitate salarială din luna ianuarie a acestui an. La sediul societății, inspectorii au mai constatat că nu era afișată Ordonanța de Urgență 96/2003 privind protecția maternității la locul de muncă.

„Pentru abaterile constatate, firma a fost sancționată cu 25 de milioane de lei și avertisment", declară **Florina Ghile** - purtător de cuvânt la I.T.M..

N. Bodran

Proxenet reținut la frontieră

La sfârșitul săptămânii trecute, polițiștii de frontieră au reușit să identifice și să rețină un proxenet. Ioan Bociu, 53 de ani, din Ploiești, care a fost condamnat în anul 1999, de către Judecătoria Iași, la 4 ani de închisoare, pentru proxenetism. Proaspăt ieșit din pușcărie, acesta s-a reapucat de treabă și, în perioada august 2003 - februarie 2004, a avut mai multe ieșiri în străinătate, însoțit de fete dornice de o viață mai bună. În data de 20 februarie, Bociu s-a îmbarcat, la Deva, într-un microbuz, fără a ști că una dintre fetele pe care intenționa să le ducă „afară" lucra sub acoperire. Ajuns la vamă, bărbatul a fost reținut de către polițiștii de frontieră și prezentat procurorilor. Aceștia au cerut emiterea unui mandat de arestare pe numele recidivistului. Dacă judecătorul de la Judecătoria Arad a refuzat să îl aresteze pe Bociu, nu același lucru l-a făcut și completul de trei judecători de la Tribunalul Arad care a emis un mandat de arestare de 30 de zile pe numele proxenetului ploiștean.

Romulus Dubăț

Loto „6/49"
12, 7, 32, 10, 13, 22

Noroc
0765376

LUNI, 23 FEBRUARIE 2004

TVR 1
7,00 Jurnalul de dimineață
8,00 Bună dimineața, România!
9,15 Des. animate
10,00 Ascultă azi, votează sâmbătă!
11,00 Dragă, am micșorat copiii! - s.
12,00 Nocturne - rel.
13,00 Dincolo de hartă - rel.
13,30 Sănătate pentru toți - rel.
14,00 Jurnalul de prânz
14,30 Teleenciclopedia
15,30 Pro patria
16,00 Kronika
16,55 TVR în direct
17,30 Sânge de țigan - s.
18,30 Reflecții rutiere
19,00 Jurnal Meteo Sport
20,00 Ascultă azi, votează sâmbătă!
20,10 Iartă-mă!
21,00 Ochiul magic
22,10 Districtul - s.
23,00 Jurnalul de noapte
23,30 Profesioniștii
0,30 Visând imposibilul - f., '98
2,10 Jurnal - rel.

TVR 2
8,00 Documentar -rel.
8,45 Film puzzle-rel.
9,40 Rebelii - s.
10,30 Semnul iubirii
10,40 De dragoste de Dragobete-rel.
11,30 Vacanță la Roma-rel.
12,30 În vizită la noi acasă-doc.
13,10 Piersic Show-rel.
15,00 Primul pas
16,00 Atlas - rel.
16,30 Eco magazin
17,05 Universul naturii
18,00 Evantai
18,30 Știri regionale
18,50 La limită
19,00 Miracole - s.
20,00 Telejurnal
20,30 Auto club
21,00 Rauzan - s.
22,00 Teatru - **Privește înapoi cu mânie** de **John Osborne**
0,00 Mafia din Sankt Petersburg - s.
0,45 Atenție, se cântă!-rel.
2,10 Aventuri în Ontario - rel. '72
3,45 Aleea cu ghimpi - rel.

PRO TV
7,00 Știrile Pro Tv * Ce se întâmplă, doctore? *
9,00 Omul care aduce cartea
9,10 Tânăr și neliniștit - rel.
10,30 Noile aventuri ale lui Robin Hood - s.
11,15 Jack și Jill - s. rel.
12,30 Prietenii - s.rel.
13,00 Știrile Pro Tv
13,30 Banii altor oameni - rel.
16,00 Tânăr și neliniștit - s.
17,00 Știrile Pro TV
17,45 Teo
19,00 Știrile PRO TV * Sport * Vremea
20,10 (12) Un prieten deosebit - comed., SUA, '94
22,00 (AP) LA Bloc
22,30 (12) Chestiunea zilei
23,00 Știrile Pro TV
23,45 Seinfeld - s. 2. ep.
0,45 Icstrim tivi
1,15 Știrile Pro TV
2,15 Revoluția islamică.- f. doc.
3,15 (AP) Heidi Fleiss - Regina nevăzută a Hollywood-ului - dramă, biografic, SUA, 1996

TV ACASĂ
5,30 Inimă sălbatică - s. rel.
7,45 Bucătăria pentru toți - rel.
9,00 Ola, tati! f- rel.
10,15 Legături de familie- rel. (AP)
12,30 Învață spaniola cu Victor
12,45 Iubire fără de păcat -s.
14,15 Între iubire și ură - s. (AP)
15,15 Clona - s. (AP)
16,30 Îndoiala - s.
17,30 Povești adevărate
17,55 Rețeta de Acasă
18,10 (AP) Jurământul - s.
19,00 Îngerul nopții - s. (AP)
20,00 (AP) De 3 x femeie
21,30 Căsătorie de probă
22,00 Legături de familie - s. (AP)
23,10 Iubire cu două fețe - s. (12)
0,00 Să vorbim despre sex
1,00 Clona - s., rel.
1,50 Povești adevărate - rel.
2,15 Chat Acasă
3,30 De 3x femeie - rel. (AP)

HBO
8,00 Cântec de libertate - dramă, 2000 (AP)
9,55 Înapoi pe Pământ - comed., 2001, (AP)
11,20 Vârsta inocenței - dragoste, 1993
13,30 În vreme de război - dramă, 2002 (AP)
16,10 Balda Olsen Junior - av., Danemarca, '01
17,35 Cântec de libertate - dramă, 2000 (AP
19,30 Pe platourile de filmare
20,00 Comedie romantică - comed., Canada, 2001
21,30 Războiul lui Tom Hart - dramă, 2002 (12)
23,35 Vineri 13 - horror, 1980 (16)
1,10 Vlad Nemuritorul - thriller, România, 2002 (16)

PRIMA TV
7,00 Focus 07
9,45 ANDOgrafia zilei
9,55 Clip Art
10,00 Sunset Beach - s., rel.
11,00 În familie - s., rel.
11,42 ANDOgrafia zilei
11,45 Uite cine râde acum - rel.
12,30 Prietene și rivale - s. (AP)
14,00 Minute de milioane
15,30 În familie - s. (AP)
16,00 Sunset Beach - s. (AP)
17,00 Uite cine râde acum
17,30 Poliția în acțiune
18,00 Focus
19,00 Vânătoarea lui „Octombrie Roșu" - act., SUA,' 90
21,00 O viață mai bună - dragoste, SUA, '98
23,00 Focus plus
23,45 Mutant X - s. (AP)
0,40 Clip Art
0,45 Câștigul nopții
2,30 Chat TV

ANTENA 1-TV ARAD
7,00 Observator
8,00 Retrospectiva știrilor 7 zile-rel.
9,00 Pe cont propriu - s.
10,00 Soledad - s.
11,00 Isabella - s.
12,00 Tineri și rebeli - s. (AP)
13,00 Observator
13,15 Tonul câștigător
14,15 Îngerii lui Charlie - s.
15,10 MacGyver - s.
16,10 Publicit, Promo
16,15 Magazin sportiv
16,30 Știri TVA
16,55 Publicitate
17,00 Brigada mobilă
17,45 Din dragoste
19,00 Observator * Sport * Meteo
19,56 Publicitate
20,00 Alianță cu dușmanul - acțiune, SUA, 1997
22,00 Observator
22,15 Știri TVA
22,35 Marius Tucă show
23,35 Gheorghe show
0,35 România mea - rel.
1,30 Soledad - s., rel.
2,30 Isabella - s., rel.
3,15 Zile din viața noastră - s.

RCS
9,00 Des. animate
9,30 Retrospectiva 7x7 - rel.
10,15 Tradiții și folclor
10,30 Farmacia de serviciu - s.
11,15 Dulce ispită - s.
12,00 Emis.- Microb
13,30 Bumerang - s.
14,00 Lumea animalelor - doc.
14,30 Dulce ispită - s.
15,15 Vivat copilăria! - divertisment
16,15 Balanța Justiției - doc.
17,15 Videoclipuri
17,30 Știrile RCS 1
18,10 Videoclipuri
18,15 Nume de cod „dansatorul" - film (AP)
19,45 Lumea adâncurilor -s.
20,00 Emis. Los - informativ
21,00 Neon Rider - s.
22,00 Știrile RCS 2
22,40 Muzică populară
24,00 Închiderea programului

B1 TV
7,00 Calendar ecumenic; 7,30 Știri; **8,00 Beverly Hills, 90210** -rel.; 9,00 Viața în direct - rel.; 11,00 Top joc TV; 12,00 Seri în Serie A - rel.; 12,30 Fotbal II Calcio-rel.; 14,00 Seri în Serie A - rel.; 15,30 Ne privește; 16,30 Viața în direct; 18,00 Știri; 18,45 Rezumat II Calcio; 20,00 Știri; 20,30 Gala; 22,00 Nașul; 23,45 Viața în direct-rel.; 1,15 Știri-rel.; 2,00 Nașul - rel.; 3,45 Chat TV.

TV SPORT
9,00 Telesport; 9,30 Bowling; 10,30 Lumea curselor de cai; 11,00 Primera Division; 13,00 Pescuit; 14,00 Lumea motoarelor; 14,30 Lumea curselor auto; 15,00 Premier League; 17,00 Darts; 18,00 X-Team; 18,30 Telesport; 19,00 Rez. camp. Franței; 20,00 Rez. Primera Division; 21,00 Rez. Premiere League; 22,00 Fotbal - Premier League; 0,00 Telesport

NAȚIONAL TV
7,00 A treia planetă de la Soare - s.rel.
7,25 „Țara lu' Papură Vouă" - rel.
7,30 Națională de bere
8,00 Trimineața
10,15 Expresul de Buftea - rel. (AP)
12,00 Căsătoriți pe viață - s. rel.
13,00 Miezul problemei - rel.
14,00 Mr. Bean - rel.
15,05 Detectivi în Paradis - s.
16,00 Trădată - s.
17,45 Horoscopul de mâine
18,00 A treia planetă de la Soare - s.
18,25 Țara lu' Papură Vouă
18,30 Națională de bere
18,50 Știri,Sport, Meteo
19,50 Țara lu' Papură Vouă
20,00 Asul din mânecă
22,00 Marele singuratic - f. (AP)
0,00 Știri
0,30 Balada presei
0,45 Horoscopul de mâine
1,00 Nopți albe

REALITATEA
7,00 Jurnal; 7,45 Revista presei; 8,15 Trezirea la realitate; 11,15 Inevitabil; 12,00 Jurnal; 12,45 Revista presei; 13,15 În spatele imaginii; 14,15 Turnul de control; 15,15 Realitatea medicală; 16,00 Jurnal; 16,55 No comment; 17,15 Audiența în direct; 18,00 Jurnal; 19,30 În centrul atenției; 20,15 100%; 21,00 Jurnal; 21,55 Pastilă; 22,00 Știrea de la ora 22; 23,00 Jurnal; 23,55 Pastilă; 0,00 Jurnal;

Redacția Adevărul nu își asumă răspunderea pentru modificările ulterioare intervenite în programele TV

La Horia, tinerii pot aștepta mult și bine

Terenurile pentru case - câmp de bătălie între Prefectură și Consiliul Local

(Urmare din pagina 1)

„Am auzit că vor să le concesioneze cu 12.000 lei/ mp. Bine că la tineri le dau cu aceste sume, iar la niște oameni de afaceri le-au dat hectare întregi cu 1800 lei/mp. Consilierul Plaveți vine în sat și duce lumea cu zăhărelul, promițându-le marea cu sarea și organizează

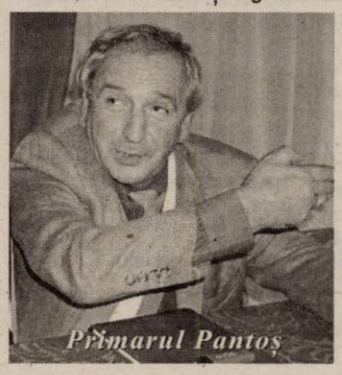

Primarul Pantoș

tot felul de ședințe chiar de două ori pe săptămână, se revoltă **Gheorghe Olteanu care continuă pe același ton: Bine că Plaveți, consilier din Horia, a reușit să-și facă rost de mai multe loturi de pământ la prețuri neînsemnate, pe numele cumnatei, a socrului...**

Firesc, am luat legătura cu cei incriminați.

Consilierul Ioan Plaveți își spune punctul de vedere cu privire la cazul Vârvai: **În 1998 s-au concesionat niște terenuri în baza unei licitații. Dl. Vârvai a participat dar nu a câștigat. De atunci a recurs la tot felul de sesizări, de la Prefectură, la instituția prezidențială... Numai Primăriei Vladimirescu nu i s-a adresat. A venit această perioadă în care primarul și patru consilieri au conceput un proiect de hotărâre care a și fost aprobat de Consiliul Local, privind atribuirea în regim de concesiune fără licitație a unor loturi de teren pentru tineri cu vârste între 18 și 35 de ani. Asta pe Legea 453/2001".** Iar dl. Vârvai nu se regăsește pe lista câștigătorilor, neîntrunind toate criteriile stabilite de CL.

Edilii comunei au ținut să ne informeze că Legea 15/2003 nu poate fi aplicată la nivelul localității Horia, cel puțin într-o primă etapă. Asta deoarece în acest caz este oportună o altă lege: 453/2001, privind atribuirea prin concesionare a unor loturi de teren aceleiași categorii de tineri, adică de la 18 la 35 de ani. I-am întrebat pe interlocutorii noștri de ce nu au aplicat chiar și această lege mai repede, ea apărând cu doi ani înaintea Legii 15. Ne-a răspuns primarul Pantoș:" **Pentru că până în septembrie în 2003, nu am avut aprobat PUG-ul (planul urbanistic general). Pentru aplicarea acestei legi trebuia făcute anumite demersuri în sensul introducerii în intravilan a loturilor destinate concesionării. Iar fără PUG, acest lucru nu se putea realiza. Dar nici măcar cu Legea 453 nu ne-am putut extinde decât în satul Horia, iar această realizare se datorează implicării consilierului Plaveți care s-a ocupat temeinic de toată documentația necesară. După cum vă spuneam, pe raza localității Horia, Legea 453 este cea mai oportună, asta pentru că 90% dintre solicitanții în baza Legii 15 nu ar putea beneficia de terenuri pentru că nu îndeplinesc condiția referitoare la nedeținerea unor terenuri de către părinții lor în suprafațe mai mari de 5000 mp. Mai mult decât atât, dacă nu au bani să-și concesioneze teren, de unde au bani să-și facă o casă" se întreabă dl. Pantoș...** Poate chiar prin creditele ipotecare la care au acces prin aplicarea Legii 15/2003...

De parcă nu era de ajuns toată tărășenia cu terenurile, Consiliul Local a stabilit în baza Legii 453 /2001 și anumite criterii de atribuire: ● locul nașterii; ● starea civilă; ● numărul de membri din familie (prin familie înțelegându-se soț, soție și copii), ● vechime în localitate, iar specialiștii care își desfășoară activitatea pe raza localității sunt favorizați cu 100 de puncte în plus. **„Era și firesc să stabilim o serie de criterii. Dacă noi avem 115 cereri și doar 76 de locuri în medie de câte 800 de mp fiecare, cum am fi ales beneficiarii? După cum arată?"** spune primarul Pantoș. Cert e că pentru această măsură luată în HCL 106/28.11.2003, Prefectura a întocmit un referat de nelegalitate în urma căruia prefectul Dan Ungureanu a atacat actul în contencios administrativ, prima înfățișare urmând a avea loc în 9 martie a.c. Când a auzit una ca asta , primarul Pantoș s-a dus val vârtej în audiență la prefectul Ungureanu.

● *Am rămas dezamăgit de discuția cu dl. prefect*

„Motivele invocate în referatul Prefecturii au fost puerile...Am fost și la domnul prefect. Ne-a primit, însă, eu trebuie să vă spun că am fost total dezamăgit de discuția cu dumnealui. Încă de la început, dl. prefect și-a expus clar punctul de vedere: trebuie aplicată cu orice preț legea 15/2003. A început să ne povestească despre sărăcie, despre cum trebuie să o combatem. Păi Guvernul pe care-l reprezintă dumnealui trebuie să se ocupe de asta. Nu consiliul local Vladimirescu", consideră primarul Pantoș.

● *Explicații*

Referitor la preț, precizam anterior că localnicii erau nemulțumiți că CL a vândut câteva hectare de teren unei societăți comerciale cu prețul de 1800 lei/mp, iar tinerilor le cere 12.000 lei/mp. **„Este vorba despre un alt proiect de hotărâte al CL promovat pentru vânzarea unei suprafețe de patru hectare de teren în schimb cu altul. Am luat și bani și teren în schimb. Mai ales că terenurile acelea nu aveau nici o valoare. Mai mult decât atât, acolo se vor crea locuri de muncă, firma care a cumpărat terenul ridicând acolo un depozit de furaje, o moară de ulei.. Am dat valoare unui teren", spunea primarul Pantoș.**

În ceea ce privește acuzele aduse consilierului Plaveți, acesta a spus: **„Pe numele Plaveți Ioan nu există înregistrat decât un teren pe care soția l-a concesionat cu echivalentul unei mărci pe metru pătrat în anul 1998, pe vremea când nu eram consilier. În ceea ce-l privește pe socrul meu, este pur și simplu o întâmplare că suntem rude prin afin. E adevărat că eu am promovat un proiect de hotărâre care a fost votat de către CL, vot la care eu nu am participat, tocmai pentru a nu fi acuzat de favoritism. Acel proiect de hotărâre, trecut de Consiliu, prevedea o reparație morală pentru 19 familii din comună. În anii' 70 acestea au primit doar 250 mp pentru ridicarea unei locuințe. Mi se pare corect să dăm o șansă acestor oameni. Ce să fi făcut? Să-l scot de pe listă pe socrul meu tocmai pentru că se regăsea și el printre cele 19 familii?**

● *Vicele e de vină!*

Concluzia edililor comunei a fost aceea că **„buba acestei povești este însuși viceprimarul comunei, Ioan Crișan. Este un scenariu pus la cale de el", spuneau participanții la discuții.**

Am luat legătura și cu viceprimarul Crișan. Dumnealui nu a ținut să comenteze afirmațiile colegilor săi, spunând: **Fiecare poate spune ce dorește. Doar este democrație. Cert e că eu consider că s-a obstrucționat aplicarea Legii 15/2003, că la un an de la apariția ei nu s-a făcut nimic pentru punerea ei în aplicare. Cred că pământul poate fi împărțit în baza ambelor legi referindu-mă și la 543/2001 și la 15/2003. După cum i-am spus și d.lui prefect, ideea este de a da pământuri și cu bani și fără. O parte dintre solicitanți să primească gratuit, în baza Legii 15, chiar dacă locurile nu se regăsesc în cele mai bune amplasamente, iar cei care primesc terenul pe bani să aibă parte de amplasamente mai bune. Așa am reușit să-i ajutăm și pe cei care au nevoie într-adevăr de sprijinul nostru",** consideră dl. Crișan.

Vicele Ioan Crișan

● *Mai e mult până departe*

Legat de toată această poveste, Dan Ungureanu a spus că Prefectura consideră HCL 106/28.11.2003 ca fiind ilegală. Așa că procesul se va derula în continuare. Dumnealui afirmă că și la nivelul comunei Vladimirescu trebuie să se înceapă aplicarea legii 15/2003. Aceasta a fost și sarcina trasată de ministrul Gabriel Oprea în cadrul ultimei videoconferințe cu prefecții. **„În aceste condiții ca reprezentant al Guvernului în teritoriu voi face totul ca Legea 15 să fie aplicată",** a conchis Ungureanu.

***

Cu un cadru legislativ atât de vast, cu cele două legi de care trag într-o parte prefectul **Ungureanu** și în alta primarul **Pantoș,** în urma atâtor acuze și interese... tot oamenii simpli, cu situații deosebite, cu materialul necesar ridicării unei locuințe cumpărat, precum Vasile Vârvai, rămân fără un loc de casă...

Foto. Ștefan Matyaș

Jos mâna de pe stadioane!

Sfârșitul de săptămână i-a găsit pe primarul Dorel Popa și pe viceprimarul Emanoil Voicu, în atenția presei locale și, ca niciodată, naționale. Ce n-au izbutit prin activitatea lor de edili, au reușit cu această idee năstrușnică de a scoate la mezat un stadion, și nu unul oarecare, pentru a face pe locul său un magazin, un super-market. Cum era firesc, nici în ziare, nici la TV și nici la Radio, cei doi n-au fost felicitați. Dimpotrivă.

De parcă nu era destul că se atentează la un stadion cu implicații profunde în istoria sportului românesc, viceprimarul Emanoil Voicu mai aruncă o petardă care bagă spaima în „trecători". Ne aduce la cunoștință că în scurt timp va dispărea și stadionul UTA! Că, cică, locul stadioanelor este la marginea orașului, unde există spații pentru parcare și alte utilități. Nu este o regulă. Am fost pe „San Siro" din Milano, am fost pe „Olimpico" din Roma, ca să dau două exemple, și stadioanele sunt în centrul orașului, de multe zeci de ani.

De unde pornirea aceasta nesănătoasă a edililor pesediști împotriva stadioanelor? Să înțelegem că trecerea stadionului UTA în patrimoniul municipalității a fost o cale scurtă ca el să dispară, să facem și acolo magazine? Atunci, dacă e cum „prevede" Emanoil Voicu, înseamnă că introducerea nocturnei pe stadionul UTA este o poveste cu iz electoral, menită să ne plimbe și să ne facă optimiști fără fond. Pentru că, este la mintea cocoșului, ar fi o inepție să cheltuiești miliarde, zeci de miliarde cu nocturna la un stadion care va dispărea curând după aceea. Și nu este vorba doar de nocturnă.

I-am fi înțeles pe cei doi edili dacă ar fi procedat invers, după logică. Dacă ar fi demarat construirea unui stadion municipal, de vreo 30.000 de locuri, dotat cu terenuri de antrenament, cu tot ce presupune o bază sportivă modernă și cum, de altfel, cer normele FIFA și UEFA. Da, în cazul acesta, ideile domnului Voicu n-ar mai părea străini. Așa însă, „rupând" stadioanele în două ca să facă magazine - care și ele pot fi ridicate oriunde altundeva, nu neapărat pe stadioane - edilii noștri demonstrează un amatorism periculos. Nu numai că râde o țară de ei, cum s-a întâmplat în acest sfârșit de săptămână, dar Aradul, sportul arădean, tineretul, toți primim o lovitură cu consecințe inestimabile. Americanii, occidentalii din UE se întrec în a ridica baze sportive și noi le lichidăm! Este inadmisibil, domnilor edili! Lăsați stadioanele în pace! Dacă sunteți bărbați ai acestui mileniu ridicați stadioane, baze sportive, pentru sănătatea copiilor și nepoților. Dacă nu, jos mâna de pe ceva ce nu sunteți în stare nici măcar să-l gospodăriți!

Tristan Mihuța

Tupeu de... parlamentar!

Vor înghiți consilierii gălușca?

În ciuda numeroaselor semnale apărute în presă și a unei evidențe care nu mai are nevoie de nici o motivare, d-lui primar i s-a pus pata - cum am mai arătat nu o dată - pe câinii din Arad.

Nu, nu pe toți, **ci doar pe cei cu stăpân,** deși toți arădenii știu și văd - și bănuiesc că și d-l primar știe și vede - că **adevărata problemă în Arad sunt câinii vagabonzi, câinii fără stăpân, câinii care mușcă și care trimit zilnic în spitale numeroși arădeni.** Treabă care costă spitalele câte 2.000.000 de lei pentru fiecare pacient, care 2.000.000 de lei înmulțiți cu circa 80 de arădeni, câți sunt mușcați lunar de către câinii vagabonzi, dau o sumă incredibilă! Lucruri despre care ziarele au scris de sute de ori, iar oamenii au sesizat tot de atâtea ori! Dar, ce contează - nu? - 160.000.000 de milioane de lei pe lună sau aproape 2 miliarde (!) de lei într-un an pentru un spital!?

Am mai spus-o: nu zice nimeni că nu trebuie să punem ordine și în privința câinilor cu stăpân - **deși în acest domeniu există hotărâri de Guvern extrem de clare și de cuprinzătoare**, dar înainte de aceasta nu ar avea prioritate și nu ar trebui reglementate problemele câinilor care creează cu adevărat probleme, respectiv câinii fără stăpân? Firește, pentru a mai bifa o realizare este mai lesne **să vii cu o altă propunere - una ușoară,** care nu te angajează și care - cred autorii ei - dă bine la populație!

Evident că se înșeală, dar ceea ce este de mirare este faptul că atât unii consilieri cu scaun la cap din PSD, cât și cei din rândul Opoziției **tac și înghit gălușca**! Oare de ce?

Inconștiență...

Până mai ieri guvernul Adrian Năstase era aproape de nota 10 la politica externă: reușise să domolească cerbicia Germaniei și a Austriei obținând eliminarea vizelor, restabilise încrederea marilor instituții financiare internaționale în România, izbutind - pentru prima dată în cei 14 ani petrecuți de la Revoluție - să ducă până la capăt contractul cu Fondul Monetar Internațional și, nu în ultimul rând, România și românii și-au văzut împlinit un alt vis, cel privind intrarea țării noastre în NATO. Cum ziceam, **politica externă este cea care a salvat obrazul actualei guvernări,** pentru că pe plan intern Năstase nu prea are cu ce se lăuda în mod deosebit.

Iată însă că, de vreo lună, o lună și ceva, guvernul Năstase a început să primească lovitură după lovitură exact acolo unde se credea mai tare - în politica externă - totul începând cu mult controversata problemă a adopțiilor internaționale și terminând cu ultima zburlire a baroanei Nicholson. Dincolo de adevărurile de necontestat semnalate de baroneasă și care ar trebui luate foarte în serios de Adrian Năstase, surprinde neplăcut satisfacția manifestată de către o parte a Opoziției pentru cele întâmplate, uitându-se că **dacă România va avea probleme în 2007 cu primirea în U. E. vom avea de suferit cu toții,** inclusiv cei care acum, inconștient, se bucură de palma primită de guvernul Năstase.

De luni până luni

Spațiile de pe strand - plătite a doua oară?

Vânzarea spațiilor comerciale de pe strand amenință să devină o piatră de moară pentru Dorel Popa, deși lucrurile sunt clare și pentru un orb. **Astfel, una este să ceri bani pentru un spațiu comercial care a existat**, fie el și sub forma acelor primitive gherete despre care ne amintim cu toții, **și cu totul altceva să pretinzi zeci și sute de milioane de lei pentru un spațiu comercial construit de la zero** de către un comerciant, caz în care Gospodărirea Comunală a oferit doar terenul - și acela nu al ei! - teren pentru care însă s-a plătit, totuși, chirie. Adică, treaba ar veni cam așa: tu, Primărie sau Gospodărire Comunală îmi închiriezi un teren, eu construiesc pe acel teren o casă și când să înregistrez casa, Primăria sau Gospodărirea Comunală îmi cer să... plătesc casa! **Casa mea, făcută de către mine, casă construită exclusiv din banii mei!** Greu de crezut, dar, cam așa judecă unii astăzi! Unii dintre cei aflați la Putere.

Nu este mai puțin adevărat că și contractele încheiate sub cealaltă guvernare - PNȚCD-PNL-PD - sunt ticăloase, ele nerecunoscând investițiile făcute de către chiriaș, dar actuala Putere a promis că va încerca să îndrepte strâmbătatea. Cum? Se vede cum, obligându-i pe unii proprietari de spații comerciale să-și plătească a doua oară investiția!

Tupeu de... parlamentar!

Ion Predescu, senator PSD, nu s-a prea remarcat cu ceva în cei patru ani de când se află în Parlament, așa că s-a gândit că n-ar fi rău să rămână cumva în istorie. În istorie și mai ales în inima colegilor săi, așa, încât a pritocit o idee pe care a lansat-o sub forma unei propuneri legislative. Respectiv, ca începând de acum înainte, dragii noștri aleși - care, vezi Doamne, o duc atât de „rău"! - să **primească un al 13-lea salariu egal cu salariul lor, adică 37.000.000 de lei!** Mai mult, cei care vor ieși la pensie ar urma să beneficieze - nu ca tot pensionarul din România de o pensie stabilită foarte parcimonios - **ci ea ar urma să reprezinte 80% din indemnizația medie lunară obținută de către cel în cauză în ultimul an înainte de a se pensiona**. Indemnizație care - așa cum se știe nu a coborât în ultimii doi ani sub **20.000.000 lei, ceea ce înseamnă așa, la o primă estimare, o pensie de circa 16.000.000 de lei pe lună!** Și ca și când aceasta nu ar fi fost destul, Ion Predescu propune ca pe lângă pensia de parlamentar, respectiv pe lângă cele 16.000.000 de lei, un parlamentar care va ieși la pensie de pe băncile Parlamentului să mai primească și o pensie normală de serviciu calculată, precum la toți muritorii, în funcție de vechimea în muncă.

Altfel spus, un parlamentar care din toamnă se va pensiona, ar urma să primească - caz unic în istoria României și a Europei! - **două pensii - una de fost parlamentar, adică vreo 16.000.000 de lei, și încă una, normală**.

Ce să mai spui în fața unei asemenea propuneri de un tupeu curat...: parlamentar?

Mircea Dorgoșan

La doar câteva zile după intrarea în PUNR

Deputatul Nicu Cojocaru - un posibil candidat la Primăria Aradului

Sâmbătă dimineață, în prezența secretarului general al partidului, Ioan Curtean de Hondol și a deputatului Mihai Năstase - vicepreședinte al partidului, Consiliul Județean lărgit al PUNR Arad s-a întrunit pentru a lua în discuție ultimele evenimente petrecute în plan politic, mai ales venirea în partid a deputatului Nicu Cojocaru și a celorlalți membri foști umaniști. Până la urmă, PUNR Arad a găsit funcțiile de conducere necesare pentru a-i mulțumi pe noii veniți. Astfel, deputatul Nicu Cojocaru a primit funcția de prim-vicepreședinte (funcție pe care o deținea și la PUR), fostul vicepreședinte umanist Sabin Baniciu este, începând de sâmbătă, vicepreședinte al organizației județene PUNR Arad, Dan Ologeanu și Ioan Gabor - tot vicepreședinți, în timp ce Doru Bogdan va fi secretar al partidului. În privința organizației municipale, foștii umaniști Eugen Butaru, Petru Roncov și Emil Șimăndan vor fi vicepreședinți cel puțin până la Conferința municipală care se va desfășura în 6 martie. În cazul organizației județene, alegerile sunt programate pentru data de 20 martie, atunci când se vor întruni delegații la Conferința județeană.

Deputatul Nicu Cojocaru a anunțat ieri, în cadrul unei conferințe de presă desfășurate la finalul ședinței de Consiliu Județean, că formațiunea al cărei proaspăt membru a devenit, a oferit, în ultimele patru zile, peste 980 de adeziuni unor persoane venite de la alte formațiuni politice, în special de la PUR (**„aproximativ 60% sunt veniți de la Partidul Umanist"**). **„Avem membri noi la Zimandul Nou - majoritatea de la PUR, la Beliu - foști membri PUR, PD și PSD, la Cermei, la Ineu, la Șiria, la Chișineu Criș, la Pâncota și, mai ales, reprezentantul comunității bulgare, Petru Roncov a ales să vină la PUNR. Sunt convins că PUNR va obține la viitoarele alegeri patru-cinci funcții de consilieri județeni, trei-patru de consilieri municipali și, de ce nu, un post de vicepreședinte la Consiliul Județean Arad. Apreciez, în mod deosebit pe aceia care au rămas în PUNR și am constatat cu satisfacție că au o valoare politică ridicată. Pentru menținerea PUNR-ului în Arad țin să subliniez activitatea președintelui interimar, părintele Emil Roman, vicepreședintelui Ioan Popa, a doamnei doctor Dutca de la Gurahonț și nu în ultimul rând a doamnei Ana Ionescu"** a precizat deputatul Cojocaru.

În continuare, Ioan Curtean de Hondol a spus că este foarte mulțumit de noile sosiri în partid și apreciază că rolul PUNR, la alegerile din acest an, va fi de o cu totul altă factură decât cel din 2000.

Actualul președinte interimar al PUNR Arad, părintele Emil Roman, a declarat că până la Conferința județeană din martie își va păstra funcțiile deținute în partid, iar ulterior nu va mai dori nici o funcție, păstrându-și probabil doar calitatea de membru, dar fără activitate politică.

Cât despre candidatul (anunțat) la Primăria Aradului, Ioan Miclăuș, situația nu este „atât de bătută în cuie", existând o mare probabilitate ca deputatul Nicu Cojocaru să candideze pentru acest fotoliu, deoarece deține un procent cu mult mai bun în sondajele de opinie. Cu privire la candidatura sa, Cojocaru n-a exclus această posibilitate dar nici n-a ținut s-o declare oficial, hotărârea urmând a fi luată de conducerea centrală a partidului.

Alin Olteanu

Din cauza neamplasării „Statuii Libertății"

UDMR Arad nu mai semnează protocolul cu PSD

Membrii Consiliului Reprezentanților Județeni (CRU) al UDMR s-au întrunit, la sfârșitul săptămânii trecute, la Târgu Mureș, pentru a aproba strategia electorală și a analiza protocolul de colaborare cu PSD. Un alt punct al lucrărilor a fost raportul politic al președintelui Marko Bela, care a amintit ca nerealizare amplasarea „Statuii Libertății". Din partea organizației județene a UDMR Arad au participat la lucrări președintele Kiraly Andras, Cziszter Kalman, Levente Bognar și Levente Horvath.

Conform celor declarate ziarului nostru de către Kiraly Andras, nu s-a hotărât când se va încheia un nou protocol cu PSD, la nivel național, majoritatea celor prezenți considerând că ar fi bine să existe doar o colaborare pe puncte concrete.

Cauza nesemnării unui nou protocol o constituie neamplasarea „Statuii Libertății" și neînființarea celor două facultăți, în limba maghiară, în cadrul Universității „Babeș-Bolyai". **„Am propus ca organizațiile județene să nu mai încheie un nou protocol cu PSD datorită nerespectării unor puncte din vechiul protocol. În cazul celui de la Arad, chiar dacă am avut o colaborare bună cu PSD, nu s-a respectat punctul în care se stipulează amplasarea „Statuia Libertății". Vom colabora cu PSD Arad doar pe anumite puncte concrete fără a avea alte obligații și fără a semna vreun protocol de colaborare"**, ne-a declarat Király András, liderul Uniunii arădene .

Daniel Albu

PRM și-a stabilit candidații la Șiria și Frumușeni

Președintele PRM Arad, Gheorghe Feieș, însoțit de președintele organizației de tineret, Claudiu Gojda și de vicepreședinții Vasile Vasii și Adi Pantea au participat sâmbătă la constituirea a două noi organizații, la Șiria și Frumușeni. Cu această ocazie au fost stabiliți și viitorii candidați de primar în respectivele localități, la Șiria - profesorul Petru Mistor, care este și președinte al organizației, iar la Frumușeni - Ilie Huc.

Peremiștii din Frumușeni îl vor avea președinte pe Gheorghe Orădan.

A. O.

URR

Întâlnire cu arădenii

Filiala arădeană a Uniunii pentru Reconastrucția României a organizat sâmbătă seara, într-un cadru informal (Clubul Frontiera), o întâlnire la care au participat membri ai acestei formațiuni, reprezentanți ai societății civile și ai presei. Ureriștii au avut posibilitatea de a-l avea în mijlocul lor și pe președintele partidului, Cosmin Alexandru, în prezența căruia s-a vorbit despre prezent și viitor, despre faptul **„că mai există oameni** (cei înscriși în URR) **care au încăpățânarea, puterea, răbdarea și competența de a reclădi un Arad în care normalitatea, bunul-simț și decența să fie centrul vieții comunității"**.

A. O.

Politica la țară:

„Vadim și Funar prea amenință lumea"

Gheorghe Sălăjan, 51 de ani, agricultor Seleuș

- Cine ați vrea să ajungă președintele României?

- Din păcate, dl Iliescu, care avea un dialog cu omul, nu mai poate continua. Îl voi vota pe Năstase.

- PSD duce o politică bună în agricultură?

- Nu îi prea laud la acest capitol.

- În ce domeniu îi lăudați?

- Apropierea față de Uniunea Europeană este benefică pentru români.

- Ce câștigăm din acest lucru?

- Subvenționarea agriculturii.

- Ce părere aveți despre Alianța PNL - PD?

- Dacă nu s-ar ciocni, acolo în conducere, cred că ar merge mai bine.

- Cum îl caracterizați pe Stolojan?

- Ca specialist în economie. Nu-mi dau seama cum ar fi la conducerea țării.

- În ce funcție ar fi bun?

- Prim ministru.

- Ce părere aveți despre Vadim?

- Vadim și Funar prea amenință lumea.

- Cu ce?

- La noi, la țară, se aude cam așa: ar fi buni, dar știți ce fac? Într-un an de zile ne bagă în război cu ungurii.

- Nu este o moară de vânt?

- Poate.

- Atunci?

- Dacă mandatul ar fi de doi ani sau un an, lumea poate l-ar vota. Un mandat de patru ani este prea mult pentru Vadim.

- Vă uitați la știri?

- Mă încurcă nevasta și fiica pentru că se uită la seriale.

- Ziarele le citiți?

- Sunt abonat la **„Adevărul"** de Arad.

Daniel Albu

Cumetrii politice

(Urmare din pagina 1)

Cu jenantă slugărnicie, uitând (ori prefăcând-se) că a dus o luptă pe viață și pe moarte cu acesta pe vremea când deținea funcția de director al Gospodăririi Comunale. Stau mărturie numeroasele articole publicate în ziarul nostru de la ședințele CLM în care, cel puțin în primul an de legislatură - 2001 - între Dorel Popa și Ovidiu Marian s-a dus o luptă acerbă: primarul îl dorea luxat de la conducerea Gospodăririi Comunale, iar Marian își apăra cu încrâncenare poziția. Așa cum se știe, în cele din urmă directorul Marian a pierdut lupta, fiind învins de un subaltern care a delapidat o sumă mare de bani și a dispărut. Amenințat cu o posibilă implicare directă în dosarul de cercetare, Ovidiu Marian a fost obligat să bată în retragere. Nu știm exact, dacă și cu ce îl are Popa la mână, dar după ce a fost dat jos din biroul directoral, Marian a devenit dintr-un politician bătăios, aprig în lupta cu adversarii, o umbră a celui ce a fost. El, cel care ar trebui să îl atace din toate pozițiile pe Dorel Popa, se poartă ca un subordonat al acestuia. Sluga Popii să fie și tot n-ar fi mai jalnică prestația sa politică lipsită de combativitate față de adversarul său pesedist! Cum se explică această cumetrie politică neconvențională? Să fie, Marian, șantajat de Popa, sau pur și simplu e vorba despre un târg politic la mijloc? Sau și una și alta? Ovidiu Marian, un tânăr (încă tânăr!) cu personalitate puternică nu este nici pe departa omul care să îl slugărească pe un Popa Dorel, decât poate dacă se simte șantajat cu dosarul delapidării de la Gospodărirea Comunală. Se poartă asemenea zvonuri prin târg, și poate că este adevărat, deși, personal nu cred în această variantă. Mai degrabă putem vorbi despre o înțelegere între cei doi, un târg pornind de la abandonul țărănist pentru Primăria Aradului. Este în logica lucrurilor să apreciem că Marian a înțeles că nu are șanse să câștige competiția pentru funcția de primar și atunci este posibil să lucreze în contul PSD, respectiv a lui Dorel Popa, știind că prin candidatura sa, țărănistul rupe o parte bună din voturile liberarilor. Și poate a pediștilor. Oricum, pentru a fi sigur că intră în turul doi, Popa a ajuns la concluzia că este înțelept să-și asigure o slăbire a adversarilor reali - respectivi Falcă și Popescu - beneficiind de colaborarea lui Ovidiu Marian, în calitatea sa de politician cu posibilități apreciabile de a fura voturi din centru dreapta, în special din zestrea electorală a liberalilor. Că astfel pot sta lucrurile s-au convins și cei care au urmărit prestația de-a dreptul curtenitoare a lui Ovidiu Marian la întâlnirea sa televizată sâmbătă seara cu primarul Dorel Popa. Ce înțelegere există între cei doi, în plan electoral? Ce înțelegere vrea Victor Ciorbea cu PSD în perspectiva viitoarelor alegeri?

Poșta paginii politice

D-l Ilisie Ioan din Șicula, **„un abonat al ziarului dvs."** pornind de la articole din ziarul la care este abonat, ne scrie o scrisoare ce reflectă o stare de spirit proprie unor oameni (destui) care au trăit sub regimul comunist, Scrisoarea e intitulată

Zile din trecut și ziua de azi

„Aveți toată dreptatea, nu poate să vă conteste nimeni, ați scris realitatea. Dar nu putem să ne lăudăm nici cu guvernanții care au fost, nici cu care sunt în prezent la conducerea acestei țări. Înainte de 1989 am fost un simplu membru P.C.R. În toți acești ani înante de '89 am urât nespus de mult politica dusă de cadrele superioare de partid, din cauză că ei erau niște lingăi de curte ai fostului dictator și ai politicii lui. Au crezut că ei nu vor cădea niciodată de la putere acei îndoctrinați, și care aveau creierul spălat cu detergentul comunismului. Dar să nu uităm căci toți aceia care erau atunci în posturi cheie, toți au venit din nou la locurile de conducere. Ați arătat că pentru câțiva știuleți de porumb făceai pușcărie. Astăzi pentru găinării ești arestat și condamnat, iar cei cu fraude de sute de milioane sunt în stare liberă pe motiv că nu suportă regimul de detenție, au certificate de boală și așa mai departe. Toți aceștia s-au îmbogățit pe spatele oamenilor cinstiți, fără muncă și umblând cu escrocherii. Sunt alții care au dobândit o moștenire, cum sunt americanii, din moș strămoș, dar ai noștri bogătași nu înțeleg cum s-au putut îmbogăți în așa scurt timp. Toți aceștia critică cu asprime comunismul și pe dictatorul Nicolae Ceaușescu. Nu își aduc aminte căci erau și ei printre aceia care îi aduceau osanale dictatorului și care au făcut studii superioare în alte țări pe cheltuiala statului mânați de conducerea comunistă.

Eu, personal, speram că după Revoluție situația se va îndrepta, democrația va triumfa și noi cu toții o vom duce mai bine. Dar acestea au fost vise. Mi-e rușine să spun dar am dus-o mai bine înainte de '89. Dacă am deschide un subiect despre sănătate ce am putea spune? Dacă nu ai bani, mori pe marginea drumului. Ce a ajuns omul, cel mai de preț capital? Afacerile murdare, bișnița, corupția bântuie țara. Câți „Țepeși" ne-ar mai trebui. Păcat că au murit atâția în Revoluție, care au luptat pentru o viață mai bună și un trai mai bun. L-au „omorât pe Nicolae Ceaușescu să ajungă ei la putere, care au fost și sunt și astăzi. „Turcul te bate, turcul te judecă". Aș avea multe să vă scriu dar mă limitez aici și doresc ca bunul Dumnezeu să ne îmbogățească pe toți cu sănătate și pace pe pământ".

Dl. Ilisie scrie destule adevăruri despre zilele din trecutul comunist și viața de azi. Există mulți oameni care au sperat că înlăturarea comunismului și instaurarea democrației va aduce prosperitate în casele oamenilor. Numai că prosperitatea nu vine singură. Prosperitatea vine pe multe căi, dar toate înseamnă muncă. Caragiale zicea: **„iubim travaliul, care nu se face deloc în țara asta"**. Nu se făcea pe vremea lui Caragiale, nu se face nici azi. Scriam într-un articol că parazitii nu se mulțumesc doar să paraziteze societatea, ci vor s-o și conducă. Și reușesc deseori. Cum poate fi prosperă o țară condusă de paraziți? Căci țara va fi după modelul lor. Din păcate, țara o conduc hoții și paraziții. De aceea suntem ultimii în Europa. Nu democrația e de vină, ci oamenii care mimează comportamentul democratic, dar acest comportament nu e departe de comportamentul dictatorial de pe vremea lui Ceaușescu.

Cred, totuși, că societatea românească a pornit pe un drum care, până la urmă, se va deosebi destul de mult de vremurile dictatoriale ceaușiste. Nu știu câți ani are dl. Ilisie Ioan, dar îi doresc să ajungă și acele zile mai bune.

I. Iercan

Cartea - ca prilej și spațiu al replicii

Există un conflict mocnit de idei între prietenii Gabriel Liiceanu și Andrei Pleșu (nume la vârf în cultura română) cu scânteieri sporadice. „Teatrul de operațiuni" se găsește, așa cum le stă bine unor scriitori, în cărți. Totul pare să fi început cu „Jurnalul de la Păltiniș", în care sunt imortalizate vizitele celor doi învățăcei la școala de filozofie a venerabilului Noica. Gabriel se instalează cuminte, obedient, în programul nicasian, în timp ce Andrei, care „joacă" rolul Fiului risipitor are, de la bun început, o atitudine discretă de frondă, pleacă urechea la cuvintele superiorului, dar la urmă „execută" tot cum vrea el. Între cei doi „elevi" se instalează o serie de delimitări, perpetuate și accentuate în timp. Ceea ce ne interesează pe noi, aici, este că Liiceanu se înscrie pe un traseu raționalist-filozofic, în timp ce Pleșu se încadrează în tiparele unei gândiri „mistice", a început cu sondări timide, asemenei șuruburilor aruncate de Stalker spre Zona misterioasă în „Călăuza", apoi cu plonjări tot mai spectaculoase și mai lipsite de echivoc în lumea „nevăzutului". Concret, Andrei Pleșu scrie, în 1994, ultimul capitol din „Limba păsărilor" (ed. Humanitas), intitulat „Idiomuri cerești. Îngerii. Elemente pentru o teorie a proximității", în care îngerii sunt considerați „filtre ale cunoașterii mistice". Pleșu conferă angeologiei statutul de „știință". După cum îi reproșa și Noica, în Pleșu se ghicește o nerăbdare, o „panică" ce reclamă o urgență a mântuirii. Andrei Pleșu nu are ce face, până la urmă, cu Hegel, Kant, cu Heidegger, nu alții decât cei ce au dus gândul omului până spre limita lui ultimă. Poziția, „ieșirea din decorul" filozofiei, îi este sever amendată de Gabriel Liiceanu în „Ușa interzisă" (Editura Humanitas, 2002). Iată ce spune, tranșant, la pag. 241-242: „Or, pe mine tocmai siguranța celor care s-au înstăpânit pe Dumnezeu mă face să ridic glasul, lipsa lor de precauție, complicitatea lor în ignoranță, ușurința cu care își apropriază nevăzutul, felul în care vorbesc despre el plescăind de plăcere, scamatoriile la care se dedau de îndată ce intră în arena lui, felul competent pe care și-l arogă în organizarea văzduhului..." Andrei este acuzat, direct, că preferă gargara guenoniană unei luciditați virile. Și, mai departe, la pagina 244: „Nu deschiderea către posibilul altei lumi îmi lipsește, ci disponibilitatea de a crede că imposibilul poate fi sistematizat, investigat, într-un cuvânt cunoscut." „Povestea" și „desenul", spune Liiceanu, au pătruns în spațiul inexprimabilului și al fără-de-chipului. În sfârșit, în replică, Andrei Pleșu publică „Despre îngeri" (Editura Humanitas 2003), de fapt o prelungire a „capitolașului" din „Limba păsărilor" care devine o întreagă carte și în care este „reabilitat" în cultura română, dar și direct în planul existențial al omului, îngerul, consacrat în iudeo-creștinism, în special. Iar călugărului autentic, cel care prin sfințenie poate anticipa (înainte de moarte, așadar) legătura cu corespondentul nostru protector și simetric - îngerul, i se face un adevărat „cult al personalității". La pag. 136, se poate citi: „oamenii cei mai interesanți pe care i-am întâlnit, între călugări i-am întâlnit..." Cu alte cuvinte, asta ar vrea, prin excludere, să spună: Oamenii cei mai interesanți nu sunt Noica, Liiceanu!...

Una peste alta, un dialog interesant între două „pene" de înaltă competență, doi gânditori de profunzime și cultură, dus în decursul anilor, cu destulă eleganță, totuși, și într-un „teritoriu" decent, în care fiecare nouă apariție editorială ce poartă semnătura Pleșu sau Liiceanu este, în același timp, și un prilej și spațiu al replicii.

Dan Popa

Tabletă

Un autor care fuge de criticul său

(urmare din pagina 1)

Acest scenariu se află, repet, în capul meu și pentru a-i da o corporalitate scriptică am nevoie de cele două volume din ***Război cu toată lumea.*** *Am nevoie, dar de unde să le iau dacă ele s-au supărat pe mine și au dispărut pur și simplu din casă? Plec în vacanță și, când mă întorc, reiau cercetările metodic și liniștit. Nu se poate, îmi zic, trebuie să fie, aici, pe undeva, doar nu mi le-a furat cineva... Cercetarea mea nu duce însă la nimic. Blestematele volume sunt de negăsit. Ideea de le împrumuta de la o bibliotecă publică nu-mi surâde: ar trebuie să le mai citesc o dată, să fac alte fișe și, în plus, nefiind cărțile mele, nu pot să fac însemnări pe margine.*

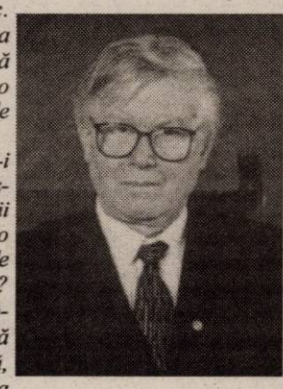

*Abandonez în cele din urmă ideea de a-i găsi un loc lui Eugen Ionescu în existențialismul românesc, fie ce-o fi, dau drumul cărții mele (**Fragmente critice,** IV) fără el... Peste o lună, căutând în sertarul biroului un act de identitate, peste ce credeți că dau? Bineînțeles, peste cele două volume cu coperți roz de pe care mă privește, cu o figură mălițioasă, un tânăr care ține în mână, parcă, un pistol... Mă mirunez de miopia mea, cum de am cercetat toate colțurile din casă și nu m-am gândit o clipă că afurisitele cărți pot fi chiar în sertarul de alături?!... Asta-mi amintește de o povestire a lui Poe în care toată lumea caută, înnebunită, o scrisoare și scrisoarea este pe polița din față... Descoperirea pe care o fac îmi schimbă starea de spirit și îmi schimbă destul de repede și hotărârea în privința eseului: va trebui să-l scriu, trebuie să-l scriu, Eugen Ionescu nu poate fi ignorat când e vorba de generația tânără din anii '30, chiar dacă el fuge mereu, spiritual vorbind, din tablou... Decizie fermă: peste zece zile voi aborda tema, fie ce-o fi. Zis și făcut. Pun bine cele două volume și, peste zece zile, cum am promis, îmi pregătesc uneltele și... mă duc țintă spre locul în care lăsasem, cu multă grijă, cele două volume... N-o să mă credeți, dar acesta este adevărul: volumele dispăruseră din nou. Cineva din casă făcuse între timp ordine în cameră și, nu vreau să lungesc vorba, cărțile lui Eugen Ionescu plecaseră în altă direcție.*

Fac o anchetă sumară, mă uit spre rafturile din sectorul I, controlez sertarele, mă decid, în fine, să examinez grămada de cărți ce așteaptă să fie citite, nimic, Eugen Ionescu s-a supărat din nou și a dispărut fără adresă... Nu este de mirare, văzând aceste semne, că am intrat la idei. Un demon ironic își bate joc de mine, poate chiar autorul, reputat pentru incisivitatea și bogăția imaginației sale comice, fuge de mine, nu vrea să se lase analizat, comentat, fixat într-un compartiment al literaturii. Dacă mă gândesc bine, nu i-au plăcut niciodată spiritele clasificatoare și, chiar în articolele din tinerețe, a creat un personaj simbolic, criticul Berembest, expresie a criticii țepene, scolastice și fără gust... Cu aceste gânduri rele, abandonez numaidecât (și, pot spune acum, definitiv) ideea de a scrie despre tânărul Eugen Ionescu. Prea multe fugi, prea multe ghinioane, prea multe semne ... Mă resemnez. N-a fost să fie. Existențialismul românesc poate să aștepte...

Nu vreau să lungesc povestea și nici să scriu, aici, o narațiune fantastică în stil Edgar Poe (un fantastic care se bazează pe supralicitarea raționalului sau pe raționalizarea excesivă a misterului!) dar trebuie să vă spun, de credeți ori nu, că istoria mea are o continuare... ionesciană: după un an de zile, când să plec în vacanță, caut un sac de voiaj pentru a pune în el cărțile pe care voiam să le consult și, desfăcându-l, bănuiți ce-am aflat: nu v-ați înșelat, sunt cele două volume cu coperți roz pe care domină, sfidător și jucăuș, figura tânărului Eugen Ionescu care ține decorativ în mână un pistol... Ah, zic eu, în fața acestei noi revelații: am pus mâna pe voi, nu-mi mai scăpați, vă arăt eu vouă... Le-am luat și le-am încuiat în sertarul biroului. Azi (20 februarie 2004), m-am sculat devreme, hotărât să pun capăt acestei povești... Am luat cheia, am deschis sertarul, am dat deoparte hârtiile și am înaintat precaut spre colțul sertarului, acolo unde așezasem cu grijă pe tânărul, imprevizibilul și irepresibilul Eugen Ionescu. Și... nu, era acolo unde îl ascunsesem. N-a mai putut să fugă. Iată-l, stă în fața mea, cu pistolul în mână și privirea mefientă... Deschid cu hotărâre caietul dictando, apuc pixul cu vârf fin și zic în gând, balzacian: "Acum, între noi, doi, domnule Eugen Ionescu..., Îți arăt eu ție, nu-mi mai scapi din mână".

20 februarie 2004

Donație de carte în spiritul ideii:

„Nu uita că ești român!"

Pentru a veni în sprijinul elevilor de naționalitate română, care studiază în școli din Serbia, conducerea **Liceului Particular nr. 1 „Vasile Goldiș" Arad** a pornit o acțiune de strângere de carte. Este vorba despre volume de beletristică, printre care se regăsesc cei mai importanți scriitori români. De altfel, nu este pentru prima dată când, în virtutea protocolului de colaborare semnat între instituția arădeană și **Școala Medie de Economie și Comerț** din Alibunar-Serbia, elevii sunt sprijiniți prin astfel de donații.

Liceul arădean și-a adus aportul și la dotarea bibliotecii **Școlii Generale** din Sânmihai, localitate unde trăiește o semnificativă comunitate românească.

Având în vedere protocolul semnat, elevi și cadre de la instituțiile partenere au beneficiat de schimburi de experiență și excursii în țara vecină.

Toți cei interesați în a sprijini completarea fondului de carte care urmează a fi donat se pot adresa organizatorilor la tel. 256394 sau la sediul instituției, din str. Feleacului, nr. 1.

Speranța Milancovici

Pentru elevii care vor reprezenta Aradul în SUA...

Trei elevi ai Colegiului Economic din Arad sunt invitați să participe la Târgul Internațional al firmelor de exercițiu, care se va desfășura la New York în perioada 23 martie-10 aprilie. Conceptul didactic „Firma de exercițiu", implementat în liceele economice din România este o componentă a programului ECO-NET, derulat de Ministerul Educației, Cercetării și Tineretului, în colaborare cu Ministerul de Externe al Austriei, prin Kultur Kontact.

În Arad, firma de exercițiu a fost inaugurată în luna ianuarie, iar elevii care au lucrat la acest proiect, deși neexperimentați, s-au afirmat în mod pozitiv, astfel încât îi vor însoți în America pe colegii lor de la liceele din București și Timișoara.

Ei vor prezenta firma de exercițiu „Euro Travel", care are ca obiect servicii turistice. Alături de exersarea abilităților de comunicare în limba engleză, a tehnicilor de negociere, a uzanțelor comerciale de diferite feluri, unul dintre obiectivele principale ale târgului este promovarea reală a imaginii României, și în special a turismului din țara noastră.

Prefectura județului va sprijini, pe linia competențelor sale, activitatea angajaților firmelor de exercițiu care aparțin Colegiului Economic din Arad. În acest context, prefectul Dan Ungureanu face un apel la cetățenii cu posibilități financiare să sprijine, la rândul lor, participarea elevilor arădeni la târgul din SUA. Costul deplasării se ridică la 1600 de dolari de persoană, iar donațiile se pot depune în contul Colegiului Economic Arad, nr. 500 735 197 20 de la Trezoreria municipiului.

Sorina Ambruș

În continuarea programului SECAL,

Delegație de la UVVG Arad, la Veszprem- Ungaria

O delegație a **Universității de Vest „Vasile Goldiș" Arad,** condusă de **prof. univ. dr. Aurel Ardelean,** rectorul instituției, va participa la ultima etapă a programului internațional **Leonardo da Vinci- SECAL,** eveniment care va reuni reprezentanții celor patru țări implicate (Franța, Italia, Ungaria și România) și se va desfășura la Veszprem-Ungaria. Acest program se va finaliza prin tipărirea unui manual în domeniul securității alimentare, domeniu prioritar al preocupărilor vizând sănătatea și protejarea populației.

Din delegație mai fac parte: **conf. univ. dr. Dorina Ardelean,** prodecan al **Facultății de Marketing, Management, Informatică** din cadrul **UVVG** și **conf. univ. dr. Ladislau Klein.**

Tot cu această ocazie, conducerea **UVVG Arad** va avea o întrevedere cu reprezentanți ai universității din Veszprem, în vederea întăririi colaborării între cele două instituții.

S. M.

Puștimea lui Iordănescu

Sâmbătă, în Cipru, naționala de fotbal a României și-a încheiat pregătirile câștigând finala turneului în fața Ungariei. E drept, ambele echipe au jucat fără stranieri, doar cu jucători din campionatul intern. O victorie în fața Ungariei, la un scor concludent (3-0), are rezonanță în lumea fotbalului. Selecționerul Anghel Iordănescu a adunat în jurul său jucători tineri, de 19-20 de ani, puștimea talentată din Divizia A și i-a trimis în teren să câștige un meci al orgoliilor. Și l-au câștigat chiar dacă pe banca ungurilor a stat un neamț, fostul jucător al lui Bayern München, celebrul Lotar Matthäus, antrenor al naționalei maghiare. Întărită cu doi-trei jucători mai experimentați, puștimea lui Iordănescu a jucat dezinvolt, cu fantezie, de parcă nu acum ar fi îmbrăcat pentru prima oară tricoul național, precum acest Mihuț, de la F. C. Oradea, autorul primului gol al finalei. Dar fiecare din acești tineri a lăsat o bună impresie, ceea ce ne întărește convingerea că avem un bogat izvor de talente. Păcat că fotbalul arădean nu este și el reprezentat la acest nivel, pentru că talente avem și noi, dar poate nu sunt suficient cultivate. Cu două săptămâni înainte de reluarea campionatului, F. C UTA s-a deplasat la Oradea, pentru un amical cu echipa de primă divizie din localitate. Deși scorul contează mai puțin în aceste meciuri de pregătire, să menționăm, totuși, că au câștigat gazdele cu 2-1, golul arădenilor fiind înscris de Ștefăligă. Mai e puțin și urmează meciurile pe puncte.

La baschet, derbyul campionatului feminin s-a jucat la Arad, între B. C. ICIM și Livas Târgoviște, deținătoarea titlului. A câștigat la o diferență de cinci coșuri echipa la care joacă Ancuța Stoenescu și Bianca Drăguș, adică Livas. Sperăm că de la anul situația se va inversa și fetele noastre vor înscrie un coș mai mult decât adversarele. Și asta mai ales în finală. O finală pe care își dorește să o câștige și Diana Ciupe-Pop, numai că în campionatul Germaniei. Dintr-o scrisoare trimisă la redacție, prin poșta electronică, aflăm despre Diana că „după șase sezoane în Ungaria, am ales Bundesliga, unde probabil o să joc până la sfârșitul carierei. Echipa mea se numește TSV 1880 Wasserburg și este vicecampioană în sezonul trecut, asta după doi ani de activitate în 1 Bundesliga. Suntem pe locul 2, mai avem 3 etape până la play-off și sperăm să câștigăm apoi toate meciurile și desigur... finala!" Frumos obiectiv, Diana. După ce ai câștigat titluri naționale în România, îți dorim să fii campioană și în Germania! Băieții de la West Petrom au mai urcat o treaptă în clasament, ajungând acum, după victoria de sub Tâmpa, pe locul 6. Urmează meciul de pe Bega, cu Elba, echipă ce a provocat înfrângerea formației ploieștene Asesoft. Viața în Divizia A nu e ușoară nici atunci când te numești Dragan Petricevici. La handbal masculin am asistat la prima victorie a echipei arădene din această ediție a Ligii Naționale. Victoria asupra Bucovinei Suceava se adaugă unui meci egal cu handbaliștii din Iași și cam la atât se reduce zestrea de puncte a celor de la H C. Arad. Bătălia pentru evitarea retrogradării va fi extrem de grea, dar sperăm încă într-o revenire a jucătorilor pregătiți de Ștefan Deacu și Titi Ionescu.

Alex. Chebeleu

Baschet feminin *Greșelile și experiența au făcut diferența*

B. C. ICIM Arad - Livas Târgoviște 71-81 (16-20, 18-16, 16-24, 21-21)

Diferența dintre Livas și B. C. ICIM se învârte undeva în jurul a 10 puncte dacă ar fi să facem media celor trei întâlniri dintre cele două echipe. Pentru mulți reprezintă un lucru bun și motivația ar fi simplă. Livas dispune de un lot valoros, are jucătoare experimentate, pe când ICIM-ul a pornit anul trecut competițional de la zero, având în acest sezon o comportare la care mulți nu îndrăzneau să spere. Poziția celor două în clasament a făcut din acest meci un derby, unul în care campioanele en-titre porneau favorite și era greu de crezut că adversarele le vor pune probleme. Și le-au pus, totuși, timp de două sferturi, ce au fost echilibrate și cu dese răsturnări de scor, după care oaspetele s-au distanțat la 10 puncte și nu au mai putut fi ajunse. Dar, să vedem cum s-a scris soarta acestei partide, câștigată de echipa mai bună...

Zece minute echilibrate

Pătrunzând prin apărare ușor, oaspetele au preluat conducerea și au avut 6-2 (min. 3). Imediat, cu o „triplă" semnată Anne Marie Părău și un coș al Cristinei Moiseev se face 7-8 (min. 4). ICIM-ul chiar preia conducerea, 14-10 (min. 7), lucru ce l-a determinat pe antrenorul oaspete să ceară time-out. Unul a cărui efecte s-a văzut, Istrătescu și Stoenescu, într-un minut, stabilind egalitatea și, mai apoi, au făcut ca echipa lor să termine în avantaj primul sfert, 20-16.

Se continuă la fel

La fel de echilibrate au fost și următoarele zece minute, nici una dintre cele două formații neputându-se desprinde pe tabela de marcaj. Au ieșit în evidență pătrunderile fundașului Anne Marie Părău, la care adversarele, de cele mai multe ori, au rămas fără replică. A fost 23-23 (min. 13), 28-26 (min. 16) și chiar 32-29 (min. 18), Livasul încheind și de această dată în avantaj.

„Filmul" s-a rupt în min.23

La revenirea de la vestiare, jucătoarele oaspete au știut ce au de făcut. Au profitat de greșelile adversarelor, au înscris prin Guneva și Stoenescu două coșuri de după linia de 6,25 astfel încât s-a consemnat cea mai mare diferență, 36-46, min. 23. O diferență pe care au știut să o fructifice în continuare, chiar dacă Ioana Grecu, cu un coș de trei, reaprinde speranțele celor prezenți, în min. 28, scorul fiind 45-52. În zadar, însă...

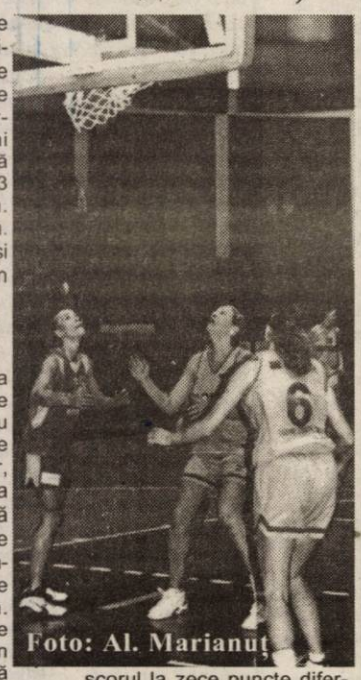
Foto: Al. Marianuț

Greșelile, bată-le vina

În ultimele zece minute Livasul nu a făcut altceva decât să-și mențină avantajul. A prelungit atacul până la limita celor 24 de secunde, Evelina Guneva - prin jocul foarte bun practicat - a primit numai „urări de bine", pe când ICIM-ul a forțat, fără rezultat, însă, „triplele". A fost una în min. 35 a căpitanului Cristina Matei Tămaș, care a făcut ca scorul să fie 61-69. După care, Corina Moroșan aruncă ca în curtea școlii la coș, de partea cealaltă, Bayreva ducând, din nou, scorul la zece puncte diferență, cum s-a și încheiat de altfel, meciul, 71-81.

Formații și marcatoare: B. C. ICIM: Părău 28 (1x3), Grecu 11 (1), Matei Tămaș 11 (2), Nagy 11, Drăgoescu 4, Moroșan 4, Moiseev 2, Perdei, Ciofu, Șipoș, Grigoraș, Chirilă. **Antrenor** Dan Moraru. **Livas:** Guneva 23 (1), Drăguș 21 (1), Bayreva 13, Istrătescu 12, Stoenescu 9 (1), Zhecheva 3, Ștefănescu, Condei, Savu, Lungu. **Antrenor** Dan Brașoveanu.

Au arbitrat: Roxana Grigorescu (cu greșeli) și Gabriel Dima (bine), ambii din București

Delegat FRB: Costel Dumitrache (București)

Ioan Faur, președintele clubului: „M-a deranjat pasivitatea"

Imediat după meci, dl. Ioan Faur, președintele echipei B. C. ICIM, i-a reproșat, în văzul lumii, directorului tehnic, Constantin Wünsch, lipsa de reacție din timpul meciului. Contactat telefonic, ieri, dl. Faur ne-a declarat: **„ Toți ne-am agitat doar dl. Wünsch a stat pasiv pe scaun. Nu mi-a plăcut reacția lui. Nu am avut ce să ascund, de aceea am spus-o imediat după meci. A fost o simplă dojeneală, nu se pune problema să fie dat afară de la club.** " Cât privește jocul echipei, dl. Faur a spus: **„Le-am spus că nu mă deranjează dacă pierd, numai să joace. Lucru care nu s-a întâmplat că, dacă ar fi jucat, puteau pune probleme mai mari Livasului."**

Părerea antrenorilor

Dan Moraru, antrenor B. C. ICIM Arad: „Am jucat contra unei echipe valoroase, mature, care a ținut neapărat să învingă. Nu puteam câștiga decât dacă pivoții ne-ar fi ajutat, lucru ce nu s-a întâmplat. Ildiko Nagy, de când a fost la lotul național și s-a accidentat, joacă slab, mai puțin în disputa cu Sportul Studențesc. Fără pivoți și fără recuperări e greu să câștigi. Sunt mulțumit doar de jucătoarele de afară."

Dan Brașoveanu, antrenor Livas Târgoviște: „Diferența s-a făcut în sfertul al III-lea, când am trecut la o apărare mai agresivă. De asemenea s-au respectat schemele de joc și s-a văzut acest lucru. Echipa arădeană este într-un progres vizibil față de campionatul precedent. Sper să jucăm finala cu ICIM-ul."

Rezultatele etapei a XIII-a:

Olimpia București - CSU Oradea 91-73, Someșul Dej - Magic Sibiu 54-60, CET Govora - „U" Cluj 84-64, Sportul Studențesc - Rapid 63-54, **B. C. ICIM Arad - Livas Târgoviște 71-81**

Clasament

1. Livas	13	13	0	1087-697	26
2. Govora	13	9	4	840-732	22
3. B. C. ICIM	**13**	**9**	**4**	**980-789**	**22**
4. Sportul	13	9	4	908-691	22
5. „U" Cluj	13	9	4	916-773	22
6. Rapid	13	6	7	832-752	19
7. Olimpia	13	5	8	855-915	18
8. Dej	13	2	11	627-950	15
9. Sibiu	13	2	11	612-923	15
10. Oradea	13	1	12	600-1034	14

Runda următoare, sâmbătă, 28 februarie: Rapid - Oradea, „U" Cluj - Sportul Studențesc, Livas - CET Govora, **Magic Sibiu - B. C. ICIM Arad**, Olimpia - Someșul Dej

Grupaj realizat de Adela Ciolocoi

Baschet masculin

Romradiatoare Brașov - West Petrom Arad 74-84 (18-30, 18-18, 19-16, 19-20)

Echipa noastră vicecampioană a obținut sâmbătă, pe teren brașovean, o victorie meritată, după o desfășurare sigură, fără emoții a meciului. Arădenii au luat un start fulminant, într-un ritm extraordinar, surprinzându-și adversarii și ajungând să conducă în min. 7 cu 21-3. Precum ne-a relatat antrenorul secund Emeric Davidhazi, a intervenit relaxarea, gazdele echilibrând apoi întâlnirea. Cu toate acestea, petroliștii au păstrat avantaje de 8-10 puncte pe tabelă, succesul nefiind pus, nici o clipă, la îndoială.

West Petrom a deplasat sub Tâmpa un lot redus numeric, în condițiile în care au lipsit Toroman, Tosic, Laza și C. Boric, accidentați sau incomplet refăcuți. De asemenea, Iov a ocupat loc pe banca rezervelor fără a fi recuperat în proporție de 100 %. Din fericire însă, nu au intervenit probleme de acestă natură, doar Mocanu adunând 5 greșeli personale, și asta în ultimul minut de joc. „Ne-am gospodărit bine cu faulturile" - ne-a spus antrenorul Davidhazi, care a subliniat puterea echipei de a se menține la timonă fără a avea o bancă lungă, de valoare.

Cel mai prolific arădean din acest joc s-a dovedit Haslett, cu 27 de puncte înscrise. Din „cinciul" de start au mai făcut parte Petrovici 19, Zarici 15, Moceanu 12 și Mocanu 11. Pe parcurs au fost utilizați Betea și Isleam. De la formația locală au ieșit în evidență Ionuț Mocanu, fratele arădeanului Viorel, Horopciuc și Dumitru.

„Bombă" pe Bega!

Etapa cu numărul 17 din Divizia A de baschet masculin a fost marcată de victoria senzațională a timișorenilor de la Elba în fața unei mari candidate la titlu, Asesoft Ploiești, echipă care nu a contat la Sala Olimpia pe aportul lui Alexe și Helcioiu. Rezultatele complete ale rundei: Saifcar Alexandria - Axiopolis Cernavodă 0-20, Univ. Iași - Dinamo București 62-80, Romradiatoare Brașov - West Petrom Arad 74-84, ISA Pitești - Rompetrol 77-96, Elba Timișoara - Asesoft Ploiești 66-64, CSU Sibiu - Poli Carbochim Cluj 81-75. Rapid a stat.

Clasamentul se prezintă astfel:

1. Dinamo Erbașu	16	16	0	0	1375-977	32
2. Asesoft	16	14	2	0	1468-1014	30
3. Rompetrol	16	11	5	0	1251-1133	27
4. Poli Carbochim	16	10	6	0	1235-1178	26
5. Elba	15	10	5	0	1280-1140	25
6. West Petrom Arad	16	9	7	0	1227-1171	25
7. CSU Sibiu	15	9	6	0	1332-1142	24
8. Univ. Iași	16	6	10	0	1124-1230	22
9. Romradiatoare	16	6	10	0	1113-1253	22
10. ISA Pitești	16	6	10	0	1135-1252	22
11. Rapid	15	3	12	0	942-1234	18
12. Cernavodă	15	2	13	0	837-1168	17
13. Alexandria	16	0	12	4	830-1275	12

* Saifcar Alexandria s-a retras din campionat la finele turului

Etapa următoare (sâmbătă, 28 februarie) programează partidele: Asesoft Ploiești - CSU Sibiu, Rompetrol - Elba Timișoara, West Petrom Arad - CSU ISA Pitești, Dinamo - Romradiatoare Brașov, Cernavodă - Univ. Iași, Rapid -Alexandria 20-0. Poli Carbochim Cluj va sta.

Grupaj realizat de Adrian Hărțău

Polo

Astra pare să-și fi asigurat bronzul

Vineri, sâmbătă și duminică, bazinul acoperit „Delfinul" a găzduit turneul al doilea pentru juniori I la polo. După primul tur, desfășurat la București, echipa **Astra Arad**, pregătită de Cristian Cosma, se afla pe poziția a treia, după Triumf și Steaua, ambele din București.

Tânărul antrenor arădean a folosit următorul lot: **Mereg, Mod, R.Ranca, Cârstoiu, Cotrău, F.Ranca, Samuilă, Holenciuc, Foltuț, Szabadai, Perian, Iuhasz, Hălmăgean, Zach.**

Rezultate

Triumf - Astra 8-7 (pentru arădeni au marcat Holenciuc - 3, Cotrău, Szabadai - 2, R.Ranca); Rep. Moldova - Steaua 3-20; Triumf - Dinamo 4-3; **Astra - Rep.Moldova 16-6** (Samuilă - 6, Iuhasz, R.Ranca, Foltuț, Hălmăgean, Perian - 2, Cârstoiu, Holenciuc, F.Ranca - 2); **Steaua - Astra 7-6** (R.Ranca - 2, Samuilă - 2, Holenciuc, Cotrău; meciul a fost decis de o gravă eroare de arbitraj, arbitrul Mischian validând golul victoriei bucureștenilor după ce inițial acordase time-out); Rep.Moldova - Dinamo 4-22; Triumf - Rep.Moldova 20-2; Dinamo - Steaua 6-5; **Astra - Dinamo 5-4** (Foltuț, Holenciuc - 2, R.Ranca, Samuilă); Steaua - Triumf 4-5.

Arbitrii turneului au fost Attila Broșovschi (Arad), Ladislau Veherdi (Oradea), Mircea Mischian (Cluj).

În clasament, după două turnee, pe primele două locuri se află Triumf și Steaua. Astra se află pe poziția a treia, urmată de Dinamo, în timp ce Republica Moldova se află pe ultimul loc.

Turneul final se va desfășura la București, în luna iunie. „Avem cele mai mari șanse la medalia de bronz" a declarat Cristian Cosma, antrenorul Astrei obținând până acum patru victorii, iar locul al treilea pare asigurat.

Radu Romanescu

„La data concesionării stadionului «Gloria», autoritățile locale ne-au promis sprijin“

● *Interviu cu **prof. univ. dr. Aurel Ardelean**, rectorul Universității de Vest „Vasile Goldiș“*

– Domnule prof. univ. dr. Aurel Ardelean, în calitatea dumneavoastră de rector al Universității de Vest „Vasile Goldiș“ Arad, vă rugăm să ne explicați de ce credeți că în decurs de o săptămână s-a redeschis în două rânduri „subiectul Gloria”?

– Sunt anumite interese pe care nu consider oportun să le discutăm acum. Câteva precizări legate de aceste „anumite interese“ mă văd obligat să fac. S-a afirmat de exemplu că nici un reprezentant al Universității n-a mai trecut pe la Consiliul Local după concesionarea stadionului. În calitatea mea de rector, pot afirma că am onorat cu prezența, a mea sau a unui reprezentant al Universității, orice invitație legată de discutarea problemei stadionului „Gloria“ în Consiliul Local, sau am redactat materiale detaliate privind starea stadionului - a derulării lucrărilor - și le-am pus la dispoziția consilierilor locali.

– Stadionul v-a fost concesionat în anul 2000. De atunci și până acum nu numai că lucrările nu au fost terminate și nu s-a organizat un Campionat European cum a promis doamna Iolanda Balaș când a venit la Arad, dar nici măcar n-au avansat...

– Într-adevăr la nivel declarativ concesionarea a fost discutată în anul 2000, dar momentul real al concesionării a fost - rețineți vă rog - abia la sfârșitul anului 2001, adică momentul finalizării raportului tehnic de evaluare. Acest raport a fost făcut de o comisie a Consiliului Local (n.a. proprietarul stadionului), moment în care practic putem vorbi de preluare prin concesionare. Rețineți deci că anul 2001 era încheiat. Putem vorbi concret și pe documente cu începutul anului 2002. Lunile de primăvară ale anului 2002 au fost insuficiente chiar și pentru demolarea vechii infrastructuri și organizarea de șantier de către „Conar“. Din vara anului 2002, scăzând lunile de iarnă, când timpul nu permite lucrări de structuri de beton și drenaj și până în prezent, firma „Conar“ a executat lucrări de aproximativ 2 miliarde de lei, exact suma cu care ne-am angajat în contractul de concesionare. Luați vă rog în calcul și multele luni de zile necesare pentru obținerea numeroaselor avize de la Inspectoratele abilitate să vizeze demararea lucrărilor. Apoi, mai trebuie reținut un aspect. Stadionul ne-a fost doar concesionat, nu suntem proprietarii lui. Proprietari fiind, am investi mult și repede pentru a introduce stadionul în circuitul european și mondial al marilor evenimente altetice. Pentru toți cei care înțeleg mecanismele economiei de piață este limpede ce înseamnă calitatea de proprietar cu tot ce decurge de aici. Să precizăm și un alt lucru extrem de important. La preluarea în concesionare a stadionului am primit promisiuni de sprijin din partea Consiliului Local, a Consiliului Județean și a Direcției Județene pentru Tineret și Sport. Ele au rămas, din păcate, la stadiul de promisiuni!

– În anul 2000, când ați cerut concesionarea stadionului v-ați bazat pe fonduri PHARE în valoare de peste 2 milioane de dolari. De ce nu au mai venit acești bani?

– La preluarea de facto, care a fost în anul 2001, Federația Română de Atletism ne-a asigurat întregul sprijin pentru promovarea proiectului stadionului „Gloria“ prin Grupul Român de Instituții și Consultanță la Comisia pentru Sport a Comunității Europene, fondurile urmând să fie obținute prin Ministerul Integrării Europene. Proiectul a fost dezbătut în anii 2002 și 2003 existând premise că în anul 2004, care este declarat anul internațional al sportului, Comisia de Sport a Comunității Europene să adopte o decizie favorabilă.

– Din câte am înțeles, suma totală a investiției se ridică la aproximativ 70 de miliarde de lei. De unde credeți că veți obține toți acești bani?

– Suma de care vorbiți depășește angajamentele noastre și ca sumă dar, mai ales ca destinație - fiind vorba de o tribună circulară de 10.000 locuri care nu intră în clauzele concesionării. Dar, repet, proprietari fiind altfel am gestiona întreaga problemă.

– Mai credeți în posibilitatea organizării Campionatului Mondial de Juniori din 2005, pe stadionul „Gloria”?

– Există premise: infrastructura poate fi terminată, capacitatea noastră de organizare este la nivelul evenimentului, lucruri care pot contribui la credibilitatea Federației Române de Atletism în fața forului mondial.

– Luați în calcul și o posibilă retragere a concesiunii din partea Consiliului Local Municipal, pentru nerespectarea clauzelor contractuale?

– Acest aspect mi se pare nerealist, nerealizabil și neconstituțional. Prin ceea ce am afișat până acum se deduce ușor că în limitele de timp ale diferitelor avize, etc., am respectat clauzele contractuale integral. Restul sunt speculații și ce spuneam la început „interese oculte“.

– În momentul de față, nu ați fi dispus să vă asociați cu alți oameni de afaceri pentru realizarea proiectului?

– Nu numai dispuși, dar chiar bucuroși să vedem că firme sau oameni de afaceri se implică într-o formă sau alta în realizarea unui obiectiv prin care Aradul intră de fapt în circuitul european și mondial. Dar, fiindcă este un obiectiv de interes comun, în primul rând proprietarul, Consiliul Local, trebuie să-și manifeste interesul față de realizarea proiectului. Deocamdată, doar Universitatea de Vest „Vasile Goldiș“ luptă pentru modernizarea stadionului „Gloria“.

– Vă mulțumim.

Călin Mnerie
Daniel Scridon

Baschet masculin

Juniorii arădeni - fără înfrângere

La sala „Decebal” s-a desfășurat al III-lea turneu din cadrul C. N. de baschet masculin pentru juniori II. În toate partidele baschetbaliștii arădeni, pregătiți de Valeria Bondor și George Mandache, s-au impus, ocupând poziția întâi. Au mai rămas două turnee de disputat, primul la Oradea, între 10-12 martie, iar dacă își vor consolida locul ocupat acum juniorii arădeni vor accede la faza finală, unde se califică prima echipă din fiecare zonă.

Rezultatele înregistrate în cele trei zile de întreceri sunt:

Vineri

LPS CSȘ West Petrom Arad - Elba Timișoara 77-34. Au înscris: Bondor 21, Mandache 14, Baltă 10, Ostafi 9, Vakarcs 7, Ardelean 6, Betcher 4, Laza 3, Ilena 3; LPS Oradea - Bega Timișoara 78-50, LPS Satu Mare - Elba Timișoara 57-58, **LPS Oradea - LPS CSȘ West Petrom Arad 53-90.** Și-au trecut numele pe lista marcatorilor: Bondor 41, Vakarcs 18, Mandache 15, Baltă 11, Ardelean 3, Laza 2.

Sâmbătă

LPS Satu Mare - Bega 49-67; LPS Oradea - Elba 77-47, Bega - Elba 54-49; **LPS CSȘ West Petrom Arad - LPS Satu Mare 108-61.** Au înscris: Mandache 28, Bondor 25, Baltă 19, Ardelean 14, Vakarcs 8, Presură 6, Laza 5, Betcher 3.

Duminică

LPS CSȘ West Petrom - Bega 79-35. Au marcat: Bondor 28, Mandache 17, Vakarcs 11, Baltă 9, Ardelean 4, Ostafi 4, Ilena 4, Laza 2; LPS Satu Mare - LPS Oradea 41-75.

Adela Ciolocoi

Tir

De trei ori pe podium, la Cupa României

Sportivii Clubului Municipal PAB au urcat de trei ori pe podiumul de premiere al Cupei României la tir, în proba de pistol. Concursul rezervat armelor cu aer comprimat a prilejuit lui Andres Freer un loc 1 la juniori și o poziție 3 la seniori. Totodată, Felix Lazăr s-a clasat al treilea în întrecerea juniorilor. La manifestarea din Capitală arădenii au fost coordonați de antrenorul Gheorghe Pop.

Pe de altă parte, Marius Cenădan și Georgiana Pintea se află la Chișinău, participând la o competiție internațională, tot de aer comprimat. Marius a reușit un rezultat de 567 puncte, pentru el acesta fiind un examen în vederea apropiatelor „europene” de la Győr (Ungaria), din luna martie, unde va ținti, după toate probabilitățile, alături de un alt reprezentant al C.S.M. PAB, Andres Freer.

A. Hărțău

Handbal *Prima victorie, după multă suferință*

UAV HC Arad - Bucovina Suceava 28-26 (17-12)

Echipa arădeană de handbal masculin a câștigat un meci oficial după nouă luni de zile. În mai 2003, elevii lui Ștefan Deacu și Titi Ionescu se impuneau la Baia Mare, promovând în prima ligă, unde a început „calvarul”. Cu un singur rezultat de egalitate în compania celor de la Iași, handbaliștii au intrat în posesia „lanternei roșie”, având șanse infime de supraviețuire chiar și după disputarea întrecerilor din play-out. De fapt, aproape nimeni nu mai crede în miracole, atâta timp cât băieții joacă de „amorul artei”, salariile și primele devenind o scumpă amintire. Iar, atunci succese de genul celui obținut sâmbătă trebuie apreciate la valoarea lor, cu speranța că acești băieți tineri au un viitor în sportul cu mingea pe semicerc. Dar numai cu condiția să fie luați în serios, așa cum a făcut-o cândva regretatul Teo Țucudean. Victoria de sâmbătă i-a aparținut și lui, căci băieții s-au mobilizat exemplar pentru a-i cinsti memoria.

Trecând peste unele momente ale jocului destul de slabe, apărute pe fondul lipsei de concentrare, gazdele și-au dovedit superioritatea față de partenerul de întrecere. Exceptând debutul partidei, moldovenii s-au văzut conduși tot timpul, reușind o singură dată egalarea, la mijlocul reprizei secunde.

Așa cum am spus, startul a fost favorabil oaspeților, care s-au distanțat la trei goluri. Era 5-8 în minutul 14, moment în care „bomberul” Vaidasigan a sunat trezirea. Dublat de extrema Ursache, optarul nostru a înscris din orice poziție, aducând pe UAV HC Arad în avantaj și mai apoi ducând-o la cinci goluri diferență, 17-12, rezultatul pauzei.

Galopul de sănătate așteptat de aproximativ cei 200 de spectatori în repriza secundă s-a amânat pentru o altă ocazie. Greșelile individuale ale amfitrionilor și arbitrajul confuz al brigăzii moroșene i-au readus pe suceveni în joc, care fac 19-19, în minutul 43. Atât pe parchet cât și în tribune, tensiunea a atins cote înalte, iar de aici și până la „avalanșa” de eliminări parțiale dar și definitive (Vaidasigan - minutul 49, Gabor - min. 58) nu a fost decât un pas. Totuși, arădenii au avut forța să mai apese odată pedala de accelerație, Gabor, Biriș, dar în special portarul Mihai Botez fiind eroii unui final de infarct. Victorie, dar ce suferință!

Formații și marcatori:

UAV HC Arad: Botez, Toma - Tăbârcă 5, Kovaci 3, Cristescu 1, Vaidasigan 9, Biriș 2, Gabor 3, Ursache 5. **Antrenori:** Ștefan Deacu și Titi Ionescu.

Bucovina Suceava: Nicolaevici, Bârtoi - Mitrea 9, Alexandroaie, Tcaciuc 2, Hatneanu 3, Iriciuc 6, Juravle 1, Anghelache 1, Chiruț 4.

Au arbitrat cu greșeli: Ionuț Marta și Ștefan Chendrea - ambii din Baia Mare

Observator F.R.H.: Sorin Voicu (Timișoara)

Călin Mnerie

Cupa „Paul Harris” a devenit turneu

Ediția întâi a revenit Aradului

Clubul Arad al Rotary International a câștigat competiția de fotbal în sală, desfășurată în week-end la Polivalentă, la care au fost invitate echipe din Timișoara și Valjevo (Serbia Muntenegru). Au fost înregistrate următoarele scoruri: RC Timișoara - RC Valjevo 2-2, RC Arad - RC Timișoara 5-1, RC Valjevo - RC Arad 1-3. Din echipa arădeană s-au remarcat D. Herlo, A. Ilica, A. Nițu, C. Bâja, I. Vârciu și L. Sârb. Înmânarea diplomelor a avut loc la restaurantul „Continental”, hotărându-se ca această inițiativă să se transforme într-un turneu internațional anual, în organizarea formației câștigătoare, iar cupa să fie transmisibilă.

Au fost acordate diplome celui mai bun jucător - Slobodan Cirici, celui mai bun portar - R. Popescu (Timișoara) și golgeterului competiției - Constantin Bâja (Arad). Atmosfera a fost prietenească, cu spectatori între care s-au regăsit dr. Mili Stamoran, dr. Al. Pop, ec. V. Brad, ing. Ion Marian, ing. T. Podrumaru, confirmându-se astfel spiritul rotarian. Manifestarea vizează cultivarea prieteniei, a relațiilor interumane și pricipiilor „servește mai întâi” și „cultivați iubirea”.

Handbal juvenil **Locul patru pentru LPS Arad**

Sâmbătă dimineața s-au încheiat ultimele meciuri din cadrul C. N. de handbal masculin pentru juniori II. Revenim astăzi, după ce în ziarul de sâmbătă v-am prezentat primele rezultate, cu ultimele partide ce s-au desfășurat vineri începând cu orele amiezii și sâmbătă dimineața:

vineri: LPS Arad - Poli Timișoara 14-22, Liceul Beiuș - Poli Timișoara 18-26, **LPS Reșița - LPS Arad 23-28**, Banatul Timișoara - LPS Lugoj 24-20, **LPS Arad - Banatul 21-25.**

sâmbătă: Poli Timișoara - LPS Reșița 24-24, LPS Lugoj - Liceul Beiuș 32-20.

Echipa arădeană, pregătită de Ioan Buruc, ocupă poziția a IV-a după acest turneu, șansele de a accede la faza semifinală, chiar dacă mai sunt două astfel de competiții, sunt mici. Acest lucru deoarece doar primele două se califică în penultimul act al campionatului.

Adela C.

Societate Comercială
ANGAJEAZĂ PERSONAL
CASĂ AMANET
str. P-ța GĂRII, bl. G, sc. B, ap. PARTER
(vis - a - vis de magazinul CHIC 3)
INTERVIU ÎN DATA DE 26.02.2004 ORA 13.00
relații la telefon: 0233.231451, 0722.324167

Meciuri amicale

F.C.Oradea - F.C.UTA 2-1 (1-0)

Meciul a fost de o bună factură tehnico-tactică, cele două echipe angajându-se într-o luptă fără menajamente, ce a plăcut publicului spectator. Au fost prezenți la partidă și zece suporteri arădeni, de la „Spezza Ultra Rossa", care au afișat un banner, pe care scria: **„Club de legendă - caut conducere"**. ● Dacă UTA a evoluat cu tot ce are mai bun la ora actuală, formația de pe Criș a folosit, în prima parte, mai mulți jucători aflați în probe, majoritatea din fosta Yugoslavie. În repriza secundă au intrat majoritatea titularilor, pe când vizitatorii au trimis pe teren rezervele. ● În primele 15 minute, elevii lui Gigi Borugă au beneficiat de trei oportunități de a marca, dar norocul a surâs bihorenilor. La fel ca și la primul gol, când Sfârlea a șutat de la distanță, mingea a lovit bara, s-a dus apoi în capul lui Merșca și de acolo în plasă. ● În repriza secundă, tot gazdele au fost cele care au marcat prima dată, prin nou-venitul Lupașcu, scorul devenind 2-0. ● După mult timp, Ștefăligă a reintrat în lotul UTA-ei, iar la acest joc a și reușit să înscrie, golul de onoare al „Bătrânei Doamne", stabilindu-se, astfel, scorul final, 2-1.

FC Oradea: Simov - Novici, Cireș, Pantelic - Andronic, Lungan, Siljanovski, Rankovici - Sfârlea, Demjen. **Au mai jucat:** Braicin - Stanciu, Lazăr, Dumitra, Dianu, Lupașcu, Mărginean, Gado, Berde.

FC UTA: Merșca - Panin, Luca, Demian, Costache - Bota, Szilyer, Chitescu, Panaitescu - M.Popescu - Albeanu. **Au mai jucat:** Stanciu - Varga, Rădoi, Lingurar, Farcaș, Ștefăligă.

Următorul joc amical al UTA-ei este programat mâine, la Arad, contra prietenilor de la Tricotaje Ineu.

Leo Sfâra

Frontiera Curtici - Muncitorul Reșița 3-0 (3-0)

■ Sâmbătă, la Sânmartin, Frontiera Curtici a continuat seria amicalelor, învingând divizionara D Muncitorul Reșița, echipă de la care provine atacantul Preda, legitimat în această iarnă la Curtici. ■ **Mircea Bătrânu** și **Honoriu Dobra** au început cu **Burtic - Culac, D.Maghici, Iova, Băd II - Don, Ciucur, M.Bătrânu, Burlan - Preda, Horvath.** Au mai evoluat: **C.Moț, Fador - Căprariu, Militaru, Stan, Ciba, Pleș, Pantea.** Golurile Frontierei au fost marcate de Bătrânu, Preda și Horvath. ■ Miercuri, Frontiera are în program un nou meci de verificare, în compania colegei de serie și județ, Șiriana Șiria.

Radu R.

De astăzi

Apostu ar putea deveni jucător la UTA

După ce s-a zbătut enorm să-l ducă pe Apostu la echipă, antrenorul Gigi Borugă a izbutit, în final, să vadă că eforturile depuse nu au fost în zadar. Toate aceste pentru că jucătorul sosește, astăzi, la Arad și se va pune la masa tratativelor cu conducătorii clubului UTA.

Surse demne de încredere din cadrul clubului ne-au dezvăluit că au existat discuții preliminare cu Apostu, iar astăzi doar se vor semna și parafa actele. Cum și hunedorenii sunt de acord cu transferul, totul pare a fi o simplă formalitate.

Să nu uităm, însă, că în urmă cu vreo 10 zile, același Apostu a declarat că nu vine la UTA, deoarece este o echipă destul de slabă. Ce va fi, vom vedea astăzi, când se va decide totul.

Leo Sfâra

Merșca a fost convocat la lotul național de juniori

Cooptat în această iarnă în lotul de seniori al echipei UTA, portarul **Cosmin Merșca** a fost convocat de antrenorul **Dan Firițeanu** la lotul național al României de juniori născuți în 1985. Merșca a venit la UTA în 2001 de la Reșița și a evoluat la juniorii republicani și la echipa a doua a „Bătrânei Doamne", care activează în Divizia D, ambele antrenate de **Dan Cuedan.** Prestațiile tânărului și talentatului portar l-au adus în atenția conducerii tehnice a „textiliștilor", care l-au cooptat în lotul de seniori, unde a și apărat în câteva partide amicale.

Radu Romanescu

Futsal

FC Transilvania Târgu Mureș - FC Arad 6-3

Ieri, FC Arad s-a deplasat la Târgu-Mureș, unde a întâlnit FC Transilvania. Partida s-a încheiat cu scorul de 6-3, pentru echipa antrenată de Ioan Farcaș marcând Burtea, Beserman și Militaru.

Etapa viitoare, arădenii joacă pe teren propriu, cu Frăția Râmnicu Vâlcea.

R.R.

Ion Crăciunescu, a urmărit testele divizionarilor arădeni

Ion Crăciunescu, s-a aflat sâmbătă la Arad, unde a urmărit testele fizice periodice ale arbitrilor arădeni din lotul divizionar, desfășurate la nivel local în toată țara. Președintele Comisiei Centrale de arbitri a stat la tribuna a doua a stadionului UTA - unde divizionarii au dat testul fizic, alături de Ioan Igna și fostul coleg de arbitraj (și viitor, în CCA?), Nicolae Grigorescu. Crăciunescu a părăsit Aradul imediat după sfârșitul testului „Cooper" (primii trei care au trecut proba au fost Silviu Mocanu, Ovidiu Hațegan și Mihai Jivan jr.).

Radu Romanescu

Unirea Sânnicolaul Mare - CS Tricotaje Ineu 2-2 (1-2)

Echipa pregătită de Sorin Cigan s-a deplasat la sfârșitul săptămânii trecute în județul Timiș, la Sânnicolaul Mare, unde a întâlnit o pretendentă la Divizia B. Fără Ibric, Mariș și după câteva minute de joc și fără Vereș, toți trei acuzând contracturi musculare, Tricotaje Ineu a scăpat victoria în ultimele minute de joc, după ce a condus aproape tot meciul. Cristian Luca și Mițiți, acesta din urmă printr-o execuție de excepție, au fost marcatorii „tricotorilor", care, una peste alta, au făcut un bun antrenament, pe un teren excelent. Ineuanii au început în formula: Irimia - Porumboiu, Vereș, Jurcă - Mițiți, Abrudean, Almășan, Iambor - Georgiu - C. Luca, Sas, pe parcursul partidei mai intrând pe teren: Păscălău - Seceleanu, Velțenescu, Liga, P. Luca, Plisca și Nastor. În această săptămână, într-un nou meci al ogoliilor, Tricotaje va fi oaspetele „Bătrânei Doamne".

C. Mnerie

A. C. U. Goldiș Arad - Poli AEK Timișoara 0-0

Ieri dimineață, peste 400 de împătimiți ai fotbalului au ținut să asiste - pe terenul Motorul din Aradul Nou - la „amicalul" dintre ACU Goldiș Arad și Poli AEK Timișoara. Printre ei și două micuțe galerii. Cei 20-30 de timișoreni veniți la Arad s-au dezbrăcat până la brâu, în ciuda vremii nefavorabile și au dat tonul scandărilor triviale, cu „țintă" precisă: UTA. Zoran Arsenov și compania, ajutați și de un grup de fani ai „Bătrânei Doamne" au ripostat, spectacolul - pe alocuri de prost gust - din tribune fiind „sarea și piperul" întâlnirii.

Meciul în sine a fost echilibrat în marea majoritate a timpului, doar că fazele de poartă au putut fi numărate pe degetele unei mâini. Pentru tehnicianul studenților arădeni, „amicalul" cu divizionara A a constituit un bun prilej pentru a vedea roadele muncii din această iarnă și cine poate să prindă un loc de titular la ACU Goldiș. Au remizat, scor 0-0, cu echipa de pe Bega, următorii jucători pregătiți de Marcel Coraș: Sinescu-Stupar, Balint, Bogojel-Folea, Aslău, Pavel, Vișan, Vezan-Mușat, C. Roșca. Au mai evoluat: Turcan și Tupiță.

D. Scridon

Foto: V. Mușca

UTA II - Progresul Pecica 3-2 (1-0)

A marcat: Oprea (3).

UTA II: Buzna - Ionele, Pavel, Molnar - Vulpe, Turcuș, Românu, Mirciov - Bandi - Nica, Neamț. **Au mai jucat:** Dina - Strecicov, Lionti, Ferencz Popescu, Oprea. **Antrenor:** Dan Cuedan.

◆ Echipa lui Dan Cuedan a învins sâmbătă Progresul Pecica, echipă care activează în campionatul județean Onoare, din care fac parte fostele glorii ale UTA-ei, Târlea, Lucaci, Gaica și Hirmler. ◆ La UTA II a evoluat atacantul Ferencz Popescu, aflat în litigiu cu conducerea clubului. ◆ Surpriza plăcută a meciului s-a numit Oprea, care a efectuat și cantonamentul cu echipa de seniori, sâmbătă autor al unui hattrick.

R.R.

Hexe Jebel - Șiriana Șiria 3-0 (1-0)

Echipa oaspete nu a rezistat decât o repriză, în care a primit doar un gol și a făcut un joc destul de bun. În partea secundă a întâlnirii, o dată cu schimbările efectuate de antrenorul Gigi Cameniță, Șiriana Șiria nu a mai putut pune reale probleme echipei gazdă, care a mai marcat de două ori, stabilind scorul final la 3-0.

Șiriana: Rusu - Drida, Boicu, Văleanu, Giulău - A. Ardelean, Olteanu, Schmidt, Bălan - Cimbrea, Moțiu. **Au mai jucat:** Acsan - Bărbosu, Iancu, Morar, Filipaș, Sabou, Teacă, Sociu.

Șiriana Șiria va disputa următorul meci amical în compania Frontierei Curtici, miercuri, 25 februarie a.c.

Leo S.

Sport universitar

Universitatea „Aurel Vlaicu" are echipă de handbal

Asociația Sportivă a Ligii Studenților de la Universitatea „Aurel Vlaicu" continuă promovarea sportului în rândul studenților. Cea mai recentă acțiune o reprezintă constituirea unei echipe de handbal, formată în exclusivitate din studenții Universității arădene, care va activa în Campionatul Univer-sitar. După o primă preselecție, antrenorii Ioan și Maria Buruc au reținut în lot doisprezece jucători, campionatul urmând a demara - probabil - după încheierea semestrului doi.

R.R.

Ionela Târlea - învingătoare la Atena

Aseară, în reuniunea atletică de sală de la Atena, Ionela Târlea (CSM Arad PAB - România) a câștigat proba de 400 de metri. Concursul a reprezentat repetiția finală înaintea mondialelelor de sală de la Budapesta, unde valoroasa noastră atletă va participa la proba amintită.

C.M.

Fotbal Internațional

Premiere League - etapa a 26-a

Chelsea - Arsenal 1-2; Manchester Utd. - Leeds 1-1; Bolton - Manchester City 1-3; Charlton - Blackburn 3-2; Newcastle - Middlesbrough 2-1; Southampton - Everton 3-3; Wolverhampton - Fulham 2-1; Aston Villa - Birmingham 2-2; Tottenham - Leicester 4-4.

În clasament: 1. Arsenal 64p, 2. Manchester Utd 57p, Chelsea 55 p.

Il Calcio - etapa a 22-a

AC Milan - Inter 3-2; Sampdoria - Parma 1-2; Udinese - Ancona 3-0; Modena - Empoli 1-1; Bologna - Juventus 0-1; Chievo - Lazio 0-0; Reggina - Perugia 1-2; Roma - Siena 6-0.

În clasament: 1. Milan 55 p, 2. Roma 50 p, 3. Juventus 49 p, 4. Lazio 40p.

Primera Division - etapa a 25-a

Celta Vigo - Malaga 0-2; Sevilla - Real Sociedad 1-0; Valencia - Barcelona 0-1; Espanyol - Real Madrid 2-4; Atletico Madrid - Deportivo La Coruna 0-0; Albacete - Murcia 1-0; Osasuna - Mallorca 1-1, Santander - Valladolid 1-0; Zaragoza - Villarreal 4-1.

În clasament: 1. Real Madrid 56p, 2. Valencia 51p, 3. Deportivo 50p, 4. Barcelona 43p.

„Tricolorii" au câștigat turneul din Cipru

România-Ungaria 3-0 (1-0)

Opt goluri marcate, nici unul primit și trei victorii. Acesta este bilanțul naționalei României obținut în Cipru, la tradiționalul turneu internațional de iarnă.

După 3-0 cu Georgia (singurul meci care a contat pentru palmaresul naționalei) și 2-0, cu Belarusul, sâmbătă după-amiază, la Nicosia, România a spulberat Ungaria - scor 3-0 (1-0) - în finala competiției.

Chiar dacă nu ne încălzește prea mult, faptul că am zdrobit Ungaria demonstrează că fotbalul românesc este peste cel din vecini. Iar câtiva din „autohtonii" testați în Cipru pot reprezenta soluții pentru Iordănescu, în perspectiva atacării campaniei de calificare la „mondialul" din 2006.

Golurile „tricolorilor" au fost semnate de: Mihuț min. 10, Dănciulescu min. 89 și Caramarin min. 90. De menționat că la scorul de 1-0, Ungaria a ratat un penalty prin Tokoli (min. 31).

România a început jocul în formula: Curcă-Stancu, Iencsi (min. 46 - Rada), Mihuț, Alexa (min. 89 - Ghionea), M. Constantin, Pleșan, Fl. Petre (min. 76 - Caramarin), T. Moldovan (min. 56 D. Niculae), Marica (min. 60 -Dănciulescu), Cristea (min. 86 - Lungu).

D. Scridon

Cerc de prietenie româno-german pentru zona Lipova

La Lipova funcționează o asociație numită sugestiv **„Cercul de prietenie româno-german din zona Lipova"** care are ca scop ajutorarea persoanelor cu probleme materiale, în special copii. Domnul Ioan Schmidt, președintele asociației, a avut amabilitatea să ne acorde acest interviu:

– De când funcționează asociația pe care o conduceți?

– Asociația „Cercul de prietenie româno-german din zona Lipova" funcționează din anul 1990.

– Cine sunt partenerii dvs.?

– Trebuie să precizez că asociația noastră are o soră mai mare în Germania, care se numește „Cercul de prietenie româno-german din landul Saar". Acolo sunt prietenii noștri, care ne ajută și cu care colaborăm în cele mai bune condiții. De asemenea trebuie să menționez și marele ajutor pe care l-am primit de la firma germană „THW". Toți sunt niște oameni minunați. Cer scuze că nu-i pot aminti pe toți, nu pot să nu aduc un cuvânt de mulțumire domnului **Willi Gehring**, deputat în Parlamentul landului Saar, care este sufletul parteneriatului nostru.

– Care este aria de acțiune a asociației pe care o conduceți?

– După cum spune și numele, noi ne desfășurăm activitatea în zona Lipova, dar avem o rază de peste 100 km în care am distribuit ajutoare, practic am acoperit toată Valea Mureșului. Ajutorul nostru constă în repararea sau construirea de grupuri sociale la școli și grădinițe, donații de

rechizite, calculatoare, îmbrăcăminte, alimente, jucării și altele. Avem un program permanent de susținere financiară prin plata cheltuielilor de cazare și masă la un număr de 16 elevi interniști de la Gr. șc. „Sever Bocu" din Lipova, asigurăm plata cheltuielilor de transport și școlarizare unor studenți merituoși, dar cu posiblități materiale reduse.

– Fondurile dvs. provin exclusiv din Germania?

– Prietenii și partenerii noștri germani ne trimit sume bănești, dar în special ne trimit bunuri pe care le donăm (cum ar fi calculatoarele, rechizite, etc.); de asemenea, ne trimit și diferite bunuri, de bună calitate, pe care le valorificăm ca marfă second-hand prin magazinul nostru din Lipova, la prețuri foarte accesibile. Acestea sunt sursele noastre de finanțare.

– Sunt suficiente aceste fonduri pentru tot ce vreți să înfăptuiți?

– Necazurile și lipsurile oamenilor sunt multe. Noi încercăm să aducem o rază de lumină și bucurie celor necăjiți. Pentru asta asigurăm pâinea zilnică mai multor persoane sărace din Lipova și împrejurimi. Ocazional, mai ales de sărbători, oferim cadouri celor nevoiași. Numai de Crăciunul anului 2003 am distribuit peste 7.000 de pachete. În sezonul de vară asigurăm locuri în tabără pentru circa 50 de copii. Dar putem vreodată spune că am făcut destul?

– Ce intenționați pentru viitor?

– Să continuăm ceea ce am realizat până acum și chiar mai mult, iar prietenii noștri germani să fie încredințați că eforturile lor sunt în folosul celor care au nevoie de ajutor. Totuși, am avea și un țel de stringentă actualitate. La Lipova se construiește o frumoasă sală de sport. De asemenea, echipele de fotbal, volei, arte marțiale, tir cu arcul sau alte sporturi au nevoie de materiale sportive. Sper ca în acest sens, al dotării sportului lipovan, să orientez dărnicia partenerilor germani. Sunt sigur că ei vor înțelege și ne vor ajuta.

Interviu realizat de
Dorin Ocneriu

Piața hobby

Păsări mici: Papagal Cântător: 450.000 de lei, papagal Peruș standard: 200.000 de lei, papagal Peruș normal: 150.000 de lei, papagal Nimfă: 350.000 de lei, papagal Rozelă: 1,5 milioane de lei, Micul Alexandru: 100 Eu, Marele Alexandru: 100 de Eu.

Hrană pentru animale: Semințe de rapiță: 10.000 lei/pungă, palaris 15.000 lei/500 g, tubiflex (mâncare pentru pești de acvariu): 10.000 de lei/porție amestec pentru papagali: 20.000 lei/kg, mâncare dafny pentru pești: 10.000-20.000 lei/pliculeț, vitamine fulgi 15.000 lei - 7 șapte pliculețe, purici de baltă vii: 2.500 lei/porție, purici de baltă uscați: 6.000 lei/ pachet, mâncare combinată pentru papagali: 10.000 lei/pungă, semințe de floarea soarelui pentru papagali: 10.000/ pungă, semințe mei 20.000 lei/kg, ovăz 15.000 lei/kg, semințe cânepă: 10.000 lei/200 g, semințe in: 15.000 lei/500 g,

Pești acvariu: plati: 15.000/pereche, sifo: 10.000-15.000 lei/buc, cărășei 50.000 lei/buc, oconius 10.000-15.000 lei/buc, tetrazona 10.000 lei/buc, melci acvariu 10.000 lei/buc, gupi: 5000-7500 lei/buc, plante de acvariu: 20.000-80.000 lei/ buc., macropodus: 20.000 lei/pereche, molinezia: 15.000lei/pereche, nigro: 5000 lei/buc, caras auratus:50.000 lei/buc, Scalari: 10.000/buc.

N. B.

Lansare de carte

Dicționar de comunicare

La sfârșitul săptămânii trecute, în sala festivă a Colegiului Național „Moise Nicoară", a avut loc lansarea cărții **Dicționar de comunicare (lingvistică și literară)** - vol. 1 și 2, semnată de **Doina Comloșan** și **Mirela Borchin,** cadre academice la Facultatea de Litere a Universității de Vest Timișoara. La eveniment, organizat de Inspectoratul Școlar Județean Arad și ANPRO (Asociația națională a profesorilor de limba și literatura română), au participat profesori de limba română din Arad și elevi ai colegiului gazdă și ai Liceului „Vasile Goldiș". Volumele, apărute la Eduitura Excelsior Art, se adresează atât profesorilor de română, cât și elevilor și studenților, fiind un suport didactic util în predarea noțiunilor de teorie literară și lingvistică, de exemplu în modulul de Limbă și comunicare pe care elevii îl urmează în clasa a IX-a. Cartea a fost prezentată de **Maria Andrei** de la U.V. Timișoara și de profesoarele de limba și literatura română **Mirela Mureșan** de la Colegiul Național „Moise Nicoară" și **Livia Nadiș** de la Liceul „Vasile Goldiș". La finalul lansării, trupa de teatru a Liceului „V. Goldiș" a prezentat celor prezenți în sala festivă „Justiție" de I.L.Caragiale.

C. L.

Final în campania anti-SIDA

Serviciul de Promovare a Sănătății și Programe de Educație pentru Sănătate din cadrul Direcției de Sănătate Publică a încheiat campania **„Deschide ochii! Deschide inima!"**

„A fost o campanie inițiată de Ministerul Sănătății și Ministerul Educației, de solidarizare cu bolnavii infectați cu virusul HIV. Acțiunea a debutat în decembrie anul trecut și s-a concretizat într-o serie de acțiuni în școlile și grădinițele din municipiu. Pentru sfârșitul acestei campanii am ales Complexul Social Multicultural pentru că aici sunt copii defavorizați, mai expuși riscului infectării cu HIV, datorită promiscuității în care trăiesc în familiile lor de origine" - spune **Magda Berinde**, referent de specialitate în cadrul Serviciului de Promovare a Sănătății.

D. Duțu

BANCA COMERCIALA ROMANA

Economisește inteligent!

prin ...

Certificatele de depozit cu discount

Ai cel puțin patru motive să economisești:

- ❑ Beneficiezi de cea mai avantajoasă dobândă fixă de pe piața bancară: 17% / an
- ❑ Ai posibilitatea răscumpărării, în condiții avantajoase, înainte de scadență
- ❑ La răscumpărările prin cont curent sau cu numerar, nu plătești comision
- ❑ Risc zero

(c./2004)

www.bcr.ro

PRODAGRO BIAN

ATENȚIE AGRICULTORI!

S.C. PRODAGRO BIAN S.R.L., ARAD str. Bicaz nr. 6 pune la dispoziția clienților întreaga gamă de semințe, îngrășăminte, pesticide, stimulatori, literatură de specialitate necesare în campania de primăvară 2004, astfel:

★ Sămânță de porumb - marca PIONEER - LA PREȚ PROMOȚIONAL PÂNĂ LA 31.03.2004

★ Semințe de floarea-soarelui, soia, mazăre, lucernă, ovăz, ghizdei, trifoi, alte plante furajere pentru păşuni şi fânețe, gazon, semințe de legume import Ungaria şi soiuri româneşti etc.

★ Erbicide pentru porumb, floarea-soarelui, soia, grâu, orz, lucernă, legume.

★ Fungicide şi insecticide pentru legume în răsadnițe, sere, solarii şi câmp.

NOU ! NOU ! NOU !

(C.A.85/2004)

Oferă subdistribuție firmelor autorizate în vânzarea de semințe şi pesticide

DE SEZON !

• Oferim substanțe pentru tratamentul de iarnă al pomilor fructiferi: Polisulfură de bariu, Oleodiazol, Oleocarbetox, Piatră vânătă.

• Produse pentru răsadnițe: Previcur, Captadin, Sinoratox 5G, Sintogril.

Vă stăm la dispoziție prin magazinele din Arad: Piața Mihai Viteazu, Aradul Nou, Pecica, Nădlac, Chişineu Criş, Beliu, Tîrnova, Ineu, Cermei, Sebiş, Gurahonț, Lipova, Vărădia de Mureş.

INFORMAȚII LA TELEFON: 0257/288.000, 0257/288.100

Angajează

Tehnicieni
cu experienţă în vopsitorie şi finisaj textil
pentru fabrica de tricotaje din Iaşi

Se oferă retribuţie motivantă, cazare (împreună cu familia), transport gratuit şi alte facilităţi.

Teba Industries
www.tebaindustries.com

Persoanele interesate vor depune CV la sediul societăţii sau prin e-mail: tebaindustries@tebaindustries.com
Analizele la angajare sunt suportate de societate

310106 Arad, Str. Patria nr.14, J02/2108/1994, CUI R 6785611, tel. 004 0257 280343, fax 004 0257 280701, tebaindustries@tebaindustries.com

(c:113/2004)

S.C. „MIOCAR" SRL
Str. Decebal nr. 2-4
Cam. 121 tel. 285.915

acordă ÎMPRUMUT pentru locuințe, teren etc.

Cu dobândă 6% pe an până în 100 luni rambursabil de la 300 euro la 20.000 euro.

(4127357)

AMARAD-S.A.
Civil & industrial constructions, production and engineering company

ANGAJEAZĂ
INGINER sau TEHNICIAN pentru activitate de OFERTARE-DECONTARE

Condiții:
- cunoaștere DOCLIB, EXCEL, INTERNET, LEGISLAȚIE ACHIZIȚII PUBLICE.

Pentru informații suplimentare ne puteți contacta la telefoanele 289.850, 289.867.

(4127360)

S.C. AMRO - DC S.R.L.
Execuție și montaj
ferestre din lemn stratificat
lemn tropical - meranti
autohton - brad, frasin, stejar
cu geam termopan
MOBILIER MODERN LA COMANDĂ
Arad, str. FRAȚIEI nr. 27-29
Tel./Fax: 0257-259.483, 0723.068.257

(c.4/2004)

---

european STANDARDS consulting

Clientul nostru, un important furnizor zonal de servicii în domeniul instalatiilor electrice, industrialesi domestice, doreste sa-si completeze echipa de marketing cu 2 noi colegi care să ocupe postul de :

RESPONSABIL MARKETING
pentru judetele Timis(cod TM-e1) si Arad(cod AR-e1)

Rolul lor principal este acela de a identifica noi oportunitati de afaceri în vederea cresterii portofoliului de clienti activi ai firmei in zona de acoperire (jud. Timis, respectiv jud.Arad)

Candidatii cei mai potriviti vor fi:
-Cu studii superioare tehnice/economice,eventual, experientă în marketing/ vânzari;
-Cu carnet de conducere categoria B;
-Cu cunostinte foarte bune de limba germană (limba germană constituie un avantaj pentru caiera în cadrul firmei);

Cei ce se consideră potriviti postului sunt rugati să trimită o scrisoare de intentie însoțită de un CV detaliat la adresa de mail recrutăm@zappmobile.ro până în data 01.03.2004.

(A 803/2003)

TAHOGRAFIE - LIMITATOARE

S.C. VOLANUL S.A.
Str. Șiriei nr. 19A
tel: 0257-259.552, 0257-259.558

EXECUTĂ
- Montare și verificare **TAHOGRAFE**
- Montare și verificare **LIMITATOARE**
- **INSPECȚII TEHNICE PERIODICE** pentru toate tipurile de autovehicule.

(3928480)

ManitobaTex
is looking for an experienced
graphic designer

Requirements:
- proficiency in Adobe Photoshop, Adobe Illustrator, Macromedia Freehand
- very good knowledge of English language
- keen sense of creative design
- the ability to handle multiple projects simultaneously
- strong communication and interpersonal skills

If you are interested in this job posibition, send your portfolio and resume in English to **Manitoba Tex, str. Ursului nr. 21 phone 0257-250.505, fax. 0257-281.322 e-mail: c.trabok@manitobatex.org**

(3928460)

INTERBREW ROMANIA S.A.
cu sediul în București, str. Siriului nr. 20, sector 1
în calitate de organizator al promoției **„Bergenbier te premiază!"**, având perioada de desfășurare **01.01.2004-29.02.2004**, al cărei Regulament Oficial a fost publicat în cotidianul „Adevărul" Arad, din data de 05.01.2004, **anunță**

următoarea modificare a prevederilor Regulamentului:

Data tragerii la sorți a câștigătorilor promoției este **12.03.2004**, în loc de 05.03.2004, cum s-a prevăzut inițial în Regulament. Restul prevederilor Regulamentului rămân neschimbate.

(4127359)

PROGES
pentru amenajări interioare
str. Dorobanți nr.55
Tel.: 0257/282.021

PARCHET LAMINAT - CLICK
de la **167.000** lei/mp*
LAMBRIURI PVC, TAVANE POLISTIREN, GLAFURI
PROMOȚIA LUNII!!!
LAMBRIURI LAMINATE
de la **131.000** lei/mp*
(c.10/2004)
* fără TVA

Vindem
Hârtie de împachetat
la sediul ziarului
ADEVĂRUL
din B-dul Revoluției nr. 81.

CG & GC Soluții Integrate B2C
Filtre de cafea • Aparate foto • Casetofoane • Telefoane fixe

CADOUL ÎL ALEGI SINGUR

** Preturile nu includ TVA si sunt valabile doar pentru abonament la Connex. În limita stocului disponibil.*

OFERTA CONNEX
- •Reducere de 50% la tarifele pentru convorbirile în retea, în primele 5 luni de abonament.
- •20 de minute gratuite, lunar, pe viata.

DEALER CONNEX

B-dul Revolutiei nr. 42, Tel: 0257-233.103, e-mail: cgarad@cg-gc.ro
www.cg-gc.ro 0722.55.77.99 www.gsm4all.ro

(3928451)

Drepturi de autor © 2000. Nokia Mobile Phones. Toate drepturile rezervate.

BRITISH AMERICAN TOBACCO ROMANIA

INTERBRANDS
Marketing & Distribution SRL
B.A.T. DIVISION

KENT LUCKY STRIKE PALL MALL VICEROY

British American Tobacco operates in 180 countries and has 100 years of experience in international tobacco markets. With more than 320 brands we are the market leaders in over 50 countries, making two billion cigarettes every day. Our successful business is driven by more than 90,000 dynamic employees worldwide. Success, a global presence and continued growth - this is British American Tobacco

BRITISH AMERICAN TOBACCO's
exclusive distributor
INTERBRANDS MARKETING & DISTRIBUTION SRL
is in search for ambitious and dynamic candidates for the following position:

MERCHANDISER
(entry level for DISTRIBUTION REPRESENTATIVE position)
with residence in:

ARAD

Requirements:
- University degree could be an advantage
- PC knowledge (Windows, MSOffice)
- Excellent communication skills
- Knowledge of English could be an advantage
- Able to work independently
- Willing to work long / flexible hours
- Clean driving licence / at least one year

Responsibilities:
- Display and product visibility at outlet level and achievement of merchandising targets
- Promotional activities in the market
- Provide accurate reports in order to ensure an effective comunication with the management
- Ensure support for distribution activities

Please send your CV with application letter and photo within 7 days from the print day in attention of the Human Resources Department, at the following address:
Macul Roșu 1-3, sector 1, București
or fax it to: (021) 210.09.73, e-mail: ro_recruitment@bat.com

Only suitable candidates will be contacted for an interview

(3928486)

ANIVERSĂRI

La primii doi trandafiri din buchetul vieții, pentru
FLAVIA SUCIU
din Sebiș, urări calde de bucurie, sănătate și fericire din partea părinților FLAVIUS și LEONORA, bunicilor TRAIAN și EVA, mătușii LAVINIA, verișoarei PAULA și unchiului PAVEL.

VÂNZĂRI APARTAMENTE O CAMERĂ

Vând apartament 1 cameră tot confortul, central, 14.000 EU negociabil. Telefon 211591. (3033)

VÂNZĂRI APARTAMENTE DOUĂ CAMERE

Vând apartament 2 camere, la casă, zona Poliție, preț fix 15.300 Euro. Telefon 0744.953.042. (p)

Vând apartament 2 camere, anexe, pivniță (la casă), Legea 112. Telefon 358259, Socodor. (3362)

Vând apartament 2 camere, semidecomandat, zona 500. Telefon 368369; 0788.102.620. (2922)

Vând apartament 2 camere, Vlaicu, etaj III, lângă Stas Market, preț 25.000 Eu. Telefon 349379. (3147)

Vând 2 camere, Vlaicu, la cheie, et. 5/8, bloc nou. Telefon 0722.606.527, 0744.589.950. (2992)

Vând apartament 2 camere, Vlaicu, 16.500 Euro, accept credit. Telefon 256353. (3413)

Vând apartament 2 camere, amenajat modern, 2/4, zona Miorița, preț 19.500 Eu. Telefon 256353. (2448)

VÂNZĂRI APARTAMENTE TREI CAMERE

Vând apartament 3 camere, amenajat ultramodern, mobilat/ nemobilat, preț negociabil. Telefon 0742.292.163. (2948)

Vând apartament la casă 3 camere, bucătărie, living, garaj, suprafața 180 mp, front stradal 15 m, 2 băi, posibilitate mansardare, str. Barabas Bela (fostă Afinelor). Telefon 0722.692.973. (1940)

Vând apartament 3 camere, etaj I, bloc X34 sau schimb cu 2 camere. Telefon 0740.310.318. (2883)

Vând apartament 3 camere, str. Iuliu Maniu (zona Podgoria), garaj și multe îmbunătățiri. Informații 253861, orele 8-17; 230074, seara; 0722.344.725. (3367)

Vând apartament 3 camere, central. Relații la telefon 0744.774.649 sau 531497. (2407)

Vând 3 camere, Intim, bloc nou, etaj 8/10, clima, 34.000 Eu. Telefon 253364, 0722.257.409. (2884)

Vând apartament 3 camere, Podgoria, amenajat lux, et. II, + garaj, 37.000 Euro. Telefon 256353. (3413)

Vând apartament 3 camere, decomandat, central, multiple îmbunătățiri, et. 4, 100 mp, 35.000 Eu. Telefon 254909, 0722.597.016. (3435)

VÂNZĂRI APARTAMENTE ȘASE CAMERE

Vând apartament 6 camere, etaj I, ultracentral, 333 mp, proprietate, 120.000 Euro. Telefon 213192; 0722.257.409. (2884)

VÂNZĂRI CASE

Vând casă (sălaș) pe șoseaua Pecica, teren 7.915 mp, bun pentru privatizare. Telefon 216517. (p)

Vând casă + 1.000 mp teren, pe centura din Gai. Telefon 0744.785.497. (p.)

Vând casă 460 mp, gaz, apă, singur în curte, cu posibilitate de privatizare magazin (depozit), preț 30.000 EU. Telefon 0744.607.258. (2666)

Vând casă în Conop. Relații telefon 557187, orele 18-20. (3153)

Vând casă cu anexe și grădină în Lipova. Telefon 563136. (44, Lipova)

Vând sălaș în cartierul Alfa, lângă pădurar. Telefon 214428; 0721.825.558. (3026)

Vând casă în curte, independentă, 3 familii total, Rusu Șirianu, ultrarenovată, gaz, bună sediu firmă, 35.000 Euro. Telefon 213192; 0722.257.409. (2884)

Vând casă în Aradul Nou, 3 camere, bucătărie, pivniță, pod posibil mansardare, coridor închis 143 mp, anexe 130 mp, curte mare 230 mp + grădină cu fântână 750 mp, total 1.253 mp. Informații telefon 0745.634.631. (3194)

Vând vilă, construcție 2003, 390 mp utili, teren 950 mp, finisată 70%, str. Ep. Roman Ciorogariu nr. 82, Pârneava, preț 115.000 Euro. Telefon 0724.292.318; 257724. (1416)

Vând vilă, construcție 2003, 370 mp utili, teren 900 mp, str. Ep. Roman Ciorogariu nr. 84, preț 180.000 Euro. Telefon 0724.292.318; 257724. (1416)

Vând casă Bujac, 3 camere, cărămidă, teren 250 mp, 20.000 Eu. Telefon 213192, 0722.257.409. (2884)

Vând casă 2 camere, bucătărie, baie, încălzire cu gaz, str. Școalei, nr. 13. Telefon 289422, 270820; 0745.664.885. (p)

Vând casă la Sânleani, apă, gaz, telefon. Informații telefon 381823. (3449)

VÂNZĂRI TERENURI

Vând teren intravilan, 5.000 mp, în comuna Șagu. Telefon 0723.631.021. (2918)

Vând 11.000 mp zona industrială SERE-Grădiște. Telefon 0744.603.850; 285249. (3024)

Vând teren pentru casă localitatea Vladimirescu, 7.000 EU negociabil. Informații la telefon 279406 orele 15-20. (3335)

Vând 11.000 mp cu clădire 7.000 mp construiți (14 HALE x 300 mp, h-8 m) LIPOVA, CF, post trafo, toate utilitățile. Telefon 0740.907.366. (2728)

Vând 3 ha extravilan cu CF, 100 mp front stradal, pe șoseaua spre ORADEA, 2 Eu/ mp, negociabil. Telefon 0740.907.366. (2727)

Vând loc casă, comuna Șofronea, 700 mp. Telefon 0723.536.933. (3354)

Vând teren pe centură, 23.000 mp, din care 10.000 mp, scos din circuitul agricol. Telefon 0257-229348; 0744.964.850. (3361)

VÂNZĂRI AUTO

Vând autoturism Opel Astra, benzină, 1.600 cmc, an 2003; Renault Kango, 2001, Diesel. Telefon 0722.251.555. (3097)

Vând camion DAF 330 CP, an 85, prelată, stare bună, 6.500 Eu, negociabil sau schimb cu cap tractor. Telefon 0745.850.022. (2978)

Vând motoretă „Kreidler" cu piese de rezervă, 150 Eu. Telefon 0740.491.282. (3389)

Vând ARO 244, motor Brașov, stare funcționare. Telefon 372487. (3073)

Vând Golf III, an 1994, stare impecabilă, 5.400 Euro, negociabil. Telefon 0723.326.334. (3073)

Vând Dacia Berlină, 1993, albă, preț avantajos. Telefon 0740.941.100. (UTA, 72)

Vând Tico, fabricație 2000, stare impecabilă, 3.000 Euro. Telefon 0740.093.973. (3098)

Vând Nisan Cargo Vanet 2001 2,3 D. unic proprietar, 48.000 km. Telefon 260485. (3369)

Vând buldozer S650. Informații telefon 514620, după ora 19. (3368)

Vând VW Passat Combi Diesel, an 1986, neînmatriculat, 700 Euro. Telefon 0744.593.175. (3398)

Vând semănătoare porumb pe 4 rânduri, stare foarte bună. Telefon 216477; 0722.945.348. (Ag. Lipova, 45)

Vând Opel Vectra Caravan, negru metalizat, an 2001, full extrase, 9.600 Eu. Telefon 0722.294.842. (3113)

Vând VW Passat 1.9 TDI, 2001, 130 CP, climatronic, ASR, geamuri electrice, genți aluminiu, preț 13.900 Euro, negociabil. Telefon 0722.345.002. (2941)

Vând VW Passat 1.9 TDI, 2001, 100 CP, climatronic, geamuri electrice, genți aluminiu, carte service, preț 13.900 Euro, negociabil. Telefon 0722.345.002. (2941)

Vând tractor U-445 DT, stare funcționare și U-445 DT incomplet. Telefon 313513. (3311)

Vând microbuz J5 Peugeot motor 2500 pentru piese schimb și talon. Telefon 413248. (3304)

Vând Dacia 1300, recarosat 1310, CIV, VT, asigurare, stare bună. Telefon 256859, 0744.810.630. (3447)

VÂNZĂRI ELECTRO

Vindem CASE MARCAT FISCALE, CONSUMABILE, CÂNTARE ELECTRONICE, str. Vicențiu Babeș, nr. 22 A. Telefon 211211, 281188. (2044)

Vindem CASE de MARCAT FISCALE, CÂNTARE ELECTRONICE și CONSUMABILE, str. I. L. CARAGIALE nr. 22. Telefon 272727. (1597)

Vând TELEVIZOARE COLOR, cele mai mici prețuri, garanție 1 an. Telefon 287404. (3113)

Vând mașină de spălat Alba Lux 12 și mașină de cusut Ileana. Telefon 263815. (3023)

Vând CONGELATOR, COMBINĂ FRIGORIFICĂ și FRIGIDER, foarte ieftin și garanție. Telefon 275277. (1248)

Vând TV COLOR, MAȘINĂ AUTOMATĂ DE SPĂLAT, foarte ieftin și garanție. Telefon 275277. (1250)

Vând la prețuri bune TELEVIZOARE COLOR, MAȘINI SPĂLAT AUTOMATE, CONGELATOARE, LĂZI și COMBINE frigorifice. Ofer garanție. Calea Radnei 153. Telefon 274600. (1250)

Vindem LĂZI, COMBINE FRIGORIFICE, CONGELATOARE, FRIGIDERE, MAȘINI DE SPĂLAT, TV COLOR second hand, cash sau în rate cu AVANS ZERO Calea Radnei nr. 225, telefon 563027, 259339, 0744.706.321. (2595)

Vând TV color, MAȘINI SPĂLAT automate, frigorifice. Garanție. Teleofn 233511. (3339)

Vând, ieftin, TELEVIZOARE COLOR, diferite diagonale, telecomandă, garanție. Telefon 338090. (3446)

VÂNZĂRI DIVERSE

Vând COLȚARE, CANAPELE, FOTOLII. Telefon 286069. (3167)

Vând PLASĂ GARD ZINCATĂ, 26.750 lei/kg; PLASĂ SUDATĂ; CUIE; RABITZ; toată gama de SÂRME, COTURI și BURLANE FUM; ELECTROZI; CAIELE; SCOABE; TABLĂ, etc. Str. Vrabiei, nr. 4. Telefon 289997, 0744.289.997. (3002)

Vând mașină de cusut Singer mare. Telefon 358258, Socodor. (3362)

Vând POMI FRUCTIFERI și ORNAMENTALI, trandafiri, sămânță lucernă, din PEPINIERA POMICOLĂ DOROBANȚI. Informații: ing. GLIGOR CAZAN, telefon 535001 sau 0744.519.481. (2542)

Vând garaj Calea Aurel Vlaicu, lângă Piața Fortuna. Telefon 0740.069.930. (2666)

Vând plapume, import Germania, calitate deosebită, 200.000 lei/bucata, Arad, telefon 0745.802.348. (2784)

Vând garaj mare, din tablă, preț negociabil. Telefon 0742.292.163. (2948)

Vând sufragerie Lengyel, negru, curbat, stare excepțională. Telefon 286545. (3147)

Vând pentru BEBELAȘ, la preț de en gros: CĂRUCIOR GEMENI, PĂTUȚ cu SALTEA, ȚARC, SCAUN MAȘINĂ, PREMERGĂTOR, scaun cu măsuță, triciclete, biciclete. Informații telefon 0744.566.851; 0745.645.563; 0745.494.417. (3399)

Vând combină C 14 M fabricație 1994, stare bună funcționare, plug PP3, fân, lucernă de calitate foarte bună. Informații telefon 0744.767.368; 534732. (3336)

Vând mașină de cusut Singer, veche. Telefon 0723.263.749. (3042)

Vând PARCHET fag, stejar, carpen. Pervazuri (fag, stejar). Telefon 0744.555.338, 235271. (2821)

Vând familie struți ouătoare, semiremorcă 3,5 t cu arcuri, frâne și basculantă pe spate. Telefon 380071, 0722.417.397. (3138)

Vând BOLȚARI TERMOIZOLANȚI vibropresați, 300x 250x200, 11.500 lei/buc; mc - 770.000. Telefon 281491; 0722.381.750. (2891)

Vând FURAJE GRANULATE, import UNGARIA, la prețuri fără concurență. Telefon 253589. (c. 544)

Vând baloți paie grâu, 20.000 lei/bucata. Telefon 0257 - 275585; 0721.594.426. (3018)

Vând un vier, o scroafă gestantă, o scrofiță și 8 purcei, toți Landrace. Telefon 287384. (3075)

Vând mobilă Aneland, diferite corpuri, inclusiv dulapuri 2 uși. Telefon 214561. (3184)

Vând 120 oi mame țurcane. Telefon 0745.595.639 sau 0742.077.201. (3254)

Vând fân, lucernă, sfeclă furajeră, Conop nr. 129. Telefon 0745.320.929. (46, Lipova)

Vând 2 vaci gestante, luna a-8-a și o junincă. Sat Sânleani nr. 275, după ora 16. (95, UTA)

Vând CASĂ MARCAT, CÂNTAR, masă inox 1,90/1 pentru patiserie. Telefon 282774. (3191)

Vând garaj metalic autorizat, Micălaca bl. 535, preț 1200 Euro. Telefon 260974 sau 0723.294.423. (3422)

CUMPĂRĂRI TERENURI, IMOBILIARE

Cumpăr teren arabil în localitatea Pâncota. Telefon 0721.689.807. (2952)

Cumpăr teren arabil, calitatea I-II, 15-20 ha între localitatea Ghioroc și Miniș. Plata pe loc. Informații telefon mobil 0745.654.447. (3108)

Cumpăr garsonieră, apartament, chiar cu probleme financiare, preferabil Micălaca. Telefon 279718; 0744.542.931. (3388)

CUMPĂRĂRI AUTO

Cumpăr planetare față, pentru ARO 10. Telefon 0744.180.982. (3324)

CUMPĂRĂRI ELECTRO

Cumpăr urgent CAMERĂ FOTO DIGITALĂ, minim 3 Megapixeli. Telefon 0723.645.308. (2967)

(Continuare în pagina 15)

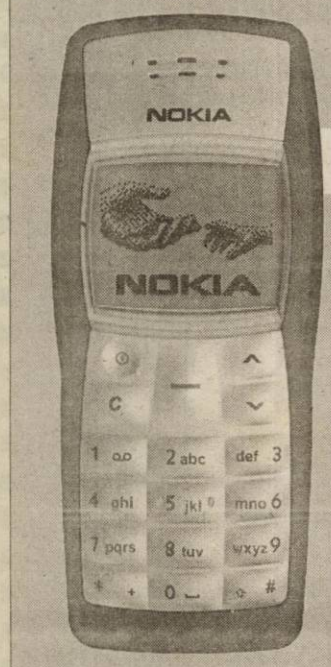

Descoperă diversitatea tehnologică!

1.390.000 lei* Incredibil de accesibil
NOKIA 1100

1.172.000 lei*
NOKIA 3310

945.000 lei*
Telit G82

699.000 lei*
SIEMENS A50

+ CADOU un telefon fix!

OFERTA CONNEX
• Reducere de 50% la tarifele pentru convorbirile în rețea, în primele 5 luni de abonament.
Ofertă valabilă până la 15 martie 2004.
DEALER CONNEX

* Preț fără TVA, valabil cu abonament la Connex, în limita stocului disponibil.

GERMANOS te conectează cu tehnologie

(3928487)

CENTROSOJA SRL
Arad - Str. Poetului nr. 105-107
Ofertă specială
Pune la dispoziția agricultorilor la cele mai bune prețuri semințe certificate de:
Porumb din hibrizii: - NSSC 420
- CORONEL
- TORPEDO
Floarea-soarelui: VALENTINO
Soia: CONDOR
Precum și o gamă variată de pesticide SYNGENTA.
Informații la telefoanele 270.408 și 243.648. (3928477)

NOSFERATUM S.r.l. **20% reducere pensionari** **SERVICII FUNERARE COMPLETE** certificat ISO 9001:2000 **Arad, str. GHIBA BIRTA nr. 26 Tel. 0257/270.437;0744/554.874**

(Urmare din pagina 14)

CUMPĂRĂRI DIVERSE

Cumpăr convector pe gaz, defect. Telefon 0724.373.950. (2929)

Cumpăr pene și coarne de cerb. Telefon 210480. (2934)

Cumpăr capre. Informații sat Hodiș nr. 76, comuna Bârsa, județul Arad. Telefon 0740.323.425.

Cumpăr porumb boabe. Telefon 0742.216.340. (3214)

Cumpăr tulpină de nuc, ofer 3.500.000-4.000.000 lei/mc. Telefon 0724.673.071. (3233)

Cumpăr mobilă din lemn curbat veche, ceasuri perete și de mână, porțelanuri vechi și obiecte vechi. Telefon 0744.203.945. (3424)

LOCURI DE MUNCĂ

DEPOZIT MATERIALE de CONSTRUCȚII angajează SUDORI electric și autogen, IFRONIȘTI cu carnet de rutierist. Telefon 270079. (3170)

DEPOZIT MATERIALE de CONSTRUCȚII angajează LUCRĂTORI COMERCIALI (băieți și fete). Telefon 270079. (3170)

SC EURO IMOBILIARE SRL angajează: 1) SECRETARĂ; 2) CONTABILĂ. Informații la sediul firmei: ARAD, ZONA INDUSTRIALĂ VEST, str. I, nr. 9, ap. 1-2. Telefon 0257-214177, telefon/ fax 0257-214171. (3003)

SOCIETATE COMERCIALĂ angajează AGENȚI VÂNZĂRI, ȘOFERI DISTRIBUITORI (permis categoria B). Telefon 287482. (2910)

Angajăm VÂNZĂTORI - VÂNZĂTOARE cu experiență, salariu fix + comision și MECANIC pentru service biciclete, salariu fix + comision. Telefon 0724.454.794. (3031)

SC PAN PRO SRL angajează VÂNZĂTOARE și FEMEI pentru FELIAT PÂINE. Telefon 289162. (3189)

SOCIETATE COMERCIALĂ angajează cunoscătoare CONTABILITATE PRIMARĂ cu experiență. Telefon 0740.834.087. (3359)

Angajăm CONFECȚIONERI, CROITORIE UNGARIA. Asigurăm cazare gratuită, salar mare. Telefon 0036705357539. (3383)

AGENȚIE NAȚIONALĂ angajează cu carte de muncă TINERI competitivi (fete și băieți). TRAINING GRATUIT. Salarizare deosebită. Telefon 0723.131.092. (3409)

Angajăm CONFECȚIONERE cu experiență pe mașini liniare și triplock. Telefon 256585. (2886)

S.C. AQUAROM ELEMENT SRL angajează: SECRETARĂ ADMINISTRATIV. Condiții: franceză, engleză, PC, contabilitate primară. CV la telefon/fax 0257/214171. Informații 0721.849.563. (f.)

SC PANPRO SRL angajează FACTURISTĂ. CERINȚE: studii medii; cunoștințe minime operare PC și evidență primară. Persoanele interesate sunt rugate să trimită CV pe fax 289162 sau la adresa Arad, str. Predeal FN. (UTA, 73)

ADRIANA TURISTIK angajează ȘOFERI categoria D, ÎNSOȚITOARE GRUP. B-dul Revoluției 24. (3068)

Angajez BRUTARI, PATISERI. Telefon 280841, seara 278000. (3069)

TOP SECURITY, Arad, Piața Sârbească 1, telefon 281410, 280228, angajează PERSONAL PAZĂ din Arad. (2606)

COAFURĂ, angajează COAFEZE (fete sau băieți) MANICHIURISTĂ-PEDICHIURISTĂ, MASEUZĂ. Telefon 282019. (3330)

FIRMA SINAPIS angajează FARMACIȘTI. Telefon 282369, 0722.373.940. (2991)

Angajăm TEHNICIAN AUTO și MECANIC AUTO, vârsta maximă 35 ani, pentru activitatea de montat tahografe. Telefon 216950; 0744.668.335. (3177)

Firma „EUROLINES" angajează AGENȚI DE TURISM, cu experiență. CV-urile se vor depune la sediul firmei din ARAD, B-dul Revoluției nr. 31. Data limită - 24 februarie 2004, ora 12. Telefon 250397; 0722.212.464. (p)

Angajăm VÂNZĂTOARE magazin alimentar. Telefon 214298, după ora 10. (3428)

„NEDRA" angajează AGENT COMERCIAL și ȘOFER. Telefon 270660. (3421)

Primăria SÂNTANA scoate la concurs un post de CASIER PIAȚĂ. Informații telefon 462082. (3405)

Angajez BARMANĂ OSPĂTARĂ și SPĂLĂTOR AUTO. Telefon 289905. (3263)

Angajez VÂNZĂTOARE pentru magazin alimentar în cartierul Aurel Vlaicu. Telefon 275855. (3430)

FIRMĂ ITALIANĂ DE CONFECȚII cu sediul în TURNU, județul Arad, dorește să angajeze SECRETARĂ cu cunoștințe de limba italiană, operare calculator. Telefon 0742.303.936. (3444)

PRESTĂRI SERVICII

REPAR FRIGIDERE, CONGELATOARE, garanțial, depla-sare gratuită. Telefon 380071, 0722.417.397. (3138)

Școala IRIMIA înscrie. Plata negociabilă. Telefon 286602; 0744.183.885. (2228)

SILDOR PROD
vânzări, montaj, reparații: VITRINE, CAMERE FRIGORIFICE și AER CONDIȚIONAT. Telefon service: 0257-349121; sediu: 0257-270622. (c)

DESIGN GRAFIC - sigle, pagini internet, tipărituri - www.design-inside.ro Telefon 244222, 0722.440.520. (3165)

REPARĂM TERMOTECI, ARAGAZE, MICROUNDE, vindem termoteci, RENOVĂM APARTAMENTE. Telefon 0740.848.239. (3443)

DIVERSE

SC AGROMEC ȘICULA închiriază sau vinde SPAȚII de PRODUCȚIE și COPERTINE. Licitația va avea loc în fiecare zi de luni, începând cu, 1 martie 2004, ora 9. Telefon 512253. (62, Ineu)

Unul dintre cei mai mari producători de MOBILIER pe plan INTERNAȚIONAL, caută COLABORATORI pentru deschiderea unui MAGAZIN în regim de franciză, suprafață minimă 200 mp, capital minim 10.000 Euro. Telefon 0722.581.877. (3253)

SCCA „FIGARO" Arad, convoacă ADUNAREA GENERALĂ A ACȚIONARILOR joi, 26 februarie, ora 8,30, la Unitatea 15, str. Aristide Dragomir nr. 2. (3358)

Primăria BUTENI vinde la licitație publică suprafața de 1425 mp, TEREN din localitatea BUTENI, în data de, 22 martie 2004. Relații la sediul Primăriei Buteni, telefon 320129, 320045. (3179)

BISERICA BAPTISTĂ ARAD-GRĂDIȘTE, str. P. Rareș nr. 52, vă invită la SERVICIILE DE EVANGHELIZARE, perioada 22-29 februarie, ora 18. (3441)

PREZICĂTOARE

Mulțumesc MAMEI MARIA, pentru că mi-a DEZLEGAT CUNUNIILE, acum sunt căsătorită. Telefon 0257-245390; 0740.504.553. (3376)

CITAȚII

Numitul MULLEK MARTIN cu domiciliul necunoscut este citat în ziua de, 26 februarie 2004, la Judecătoria Arad, dosar 997/04 în proces cu NEMETH ȘTEFAN pentru uzucapiune. (3247)

TURISM

RĂDUCU TRANSPORT, transportă persoane în GERMANIA de la 95 Euro; ITALIA de la 135 Euro, FRANȚA de la 165 Euro; SPANIA dela 200 Euro, PORTUGALIA de la 250 Euro. Închiriază microbuz pentru TRANSPORT INTERNAȚIONAL de la 21 locuri cu climă și video. Telefon 0745.202.337. (3387)

ÎNCHIRIERI

Ofer spre închiriere garsonieră, mobilată, Vlaicu. Telefon 0722.848.649. (3420)

Caut să închiriez apartament sau casă 3 camere, zona 6 Vânători, pretabil sediu firmă. Telefon 287482; 0788.328.052. (2910)

Închiriez (ofer) SPAȚIU COMERCIAL, 60 mp, zonă centrală. Telefon 230614. (3167)

Oferim spre închiriere SPAȚII COMERCIALE. Informații telefon 0744.709.051. (UTA, 80)

Închiriez (ofer) apartament ultracentral, 208 mp, Dragalina nr. 2, ideal sediu firmă, birou avocați, birou notarial, farmacie. Telefon 0744.639.809. (3378)

FIRMĂ DISTRIBUȚIE PRESĂ caută spre închiriere SPAȚIU DEPOZIT: centru, Podgoria, gară. Telefon 0744.779.300. (3277)

Ofer spre închiriere apartament 2 camere, central, tot confortul. Telefon 274024, după masă sau 0744.546.579. (3427)

Închiriez (ofer) apartament 2 camere, str. M. Eminescu, gaz, gresie, faianță, ne/mobilat. Telefon 0745.520.453, 0744.235.843. (3434)

✝ DECESE ✝

Cu adâncă durere în suflet anunț moartea fulgerătoare a scumpei mele soții,
LELE MARIA,
în vârstă de 74 ani.
Înmormântarea va avea loc azi, 23 februarie 2004, ora 13, de la Capela Cimitirului ETERNITATEA. Dumnezeu s-o odihnească! Soțul îndoliat, TICĂ.

✝ CONDOLEANȚE ✝

Cu adâncă durere în suflet, ne despărțim de iubita noastră soră, cumnată și mătușă,
LELE MARIA.
Dumnezeu s-o odihnească în pace! Familiile îndoliate: HÎRȚAN și CRIȘAN. (p)

Cu adâncă durere în suflet, ne luăm rămas bun de la iubita noastră mătușă,
LELE MARIA.
Dumnezeu s-o odihnească în pace! Familiile: CONTRAȘ și DRAGOȘ. (p)

Transmit SINCERE CONDOLEANȚE familiile TORCOȘ și familiei BUROȘ la trecerea în neființă a celui care a fost
TEODOR TORCOȘ,
cel mai în vârstă consătean al meu, voce blândă, inimă aleasă. Regret că nu ți-ai văzut visul, să mă vezi PRIMAR al arădenilor. Dumnezeu să te binecuvânteze, în veci: AMIN. ONEȘ FLORIAN, sălăjan prunc de țăran. (3439)

Transmit sincere condoleanțe familiei ing. Mircea VAMOȘIU, la trecrea în neființă a mamei tale. Dormi în pace, vecina mea,
ILEANA,
ți-ai făcut pe deplin datoria. FLORIAN ONEȘ. (3439)

Sincere condoleanțe și întreaga noastră compasiune vecinului nostru, Lele Petre în aceste clipe grele pricinuite de trecerea în eternitate a scumpei sale soții,
LELE MARIA.
Dumnezeu s-o odihnească în pace! Asociația proprietari bl. 26, str. Călimănești nr. 1. (3436)

Sincere condoleanțe familiei ing. Mircea Vamoșiu, la decesul mamei dragi. Locatarii din Bd. Revoluției 52-54. (3438)

✝ COMEMORĂRI ✝

Pios omagiu, tristă amintire la 4 ani de când a plecat dintre noi dragul nostru,
VLAD TEODOR.
Dumnezeu să-l odihnească în pace! Fiul și soția. (3374)

Se împlinește un an de la decesul celui ce a fost, BELTRAME RINO, plecat în veșnicie la numai 57 ani. Când în aceea noapte fără suferință/ Voiai din pat să te ridici/ Ți-am fost aproape cu credință/ Te-ai dus și mai lăsat aici/Te-ai stins precum o lumânare/ Și n-am putut a te salva/ Pustiu e totul fără tine/ Pustie e toată casa ta" Cu tristețe în suflet și lacrimi în ochi rog pe bunul Dumnezeu să-ți dea liniștea și odihna sufletului tău cald și generos. Nu te va uita niciodată, soția CHIVA. (3393)

De 6 luni, MIHAI LASC, a trecut al lumii hotar, neașteptat și dureros. O punte de dor și dragoste, între cer și pământ, leagă sufletul lui bun de sufletele noastre îndurerate. Parastasul, la TĂMĂȘEȘTIUL lui natal, pe care l-a iubit nespus, duminică, 29 februarie. Dumnezeu să-l odihnească în pace! LUCICA și MIHAELA LASC. (3354)

S-au scurs 3 ani de lacrimi și dor de când te-am pierdut iubită Maică. Nu putem uita dragostea și bunătatea pe care ne-ai arătat-o în fiecare clipă a vieții tale. Bunul Dumnezeu dă dea odihnă veșnică sufletului minunat, a celei care a fost,
FLORICA MUREȘAN,
din MACEA. Rămân veșnic îndurerați soțul TEODOR, fiica LUCI, ginerele PETRICĂ și nepotul OVIDIU. (3364)

Se împlinesc 3 ani de la trista despărțire de cea mai bună și iubitoare soție, mamă, soacră și bunică
PAVEL CORNELIA FLORICA.
Se cuvine să-ți aprindem o lumânare și cu lacrimi în ochi să ne rugăm bunului Dumnezeu să vegheze odihna sufletului tău. Familia. (3371)

IN MEMORIAM
TEODOR VLAD.
„Trecut-au patru ani de zile/ De când tu ai plecat/ În lumina viselor și-a veșniciei/ Pe un tărâm îndepărtat/ Vor trece ani în șir/ Tu ești tot mai departe/ Dar, amintirea ta/ În gândul nost străbate." Fratele PAVEL cu familia. (3429)

Nimic nu a fost mai real în viața mea, decât dragostea ta pentru mine. Te iubesc din tot sufletul și știu că mă auzi de acolo de unde ești.

ELENA ȘIMANDAN,
vei rămâne veșnic în sufletul meu: „O mamă, dulce mamă". Fiica Iulia Vătămăniță. (3434)

NUȚI ȘIMANDAN
4.07.1957-23.02.2002
Atâta dor vom aduna în inimile noastre, până ne vom revedea în serile albastre. Mama Lenuța, sora Viorica și cumnatul Simion. (3434)

Pios omagiu, duioasă amintire, la 3 ani de la plecarea în veșnicie a scumpei mele
MUREȘAN FLORICA (MAICA)
din Macea. Dumnezeu să te aibă în paza lui. DOINA. (3437)

Un gând pios, o rugăciune, lacrimi, acum, când ar fi trebuit să-ți spunem „La mulți ani" ție, celui de neînlocuit soț și tată,
IONICĂ PANDA.
Dumnezeu să-ți dea odihnă veșnică. Familia.(3442)

✝ SERVICII FUNERARE ✝

IN MEMORIAM "KUKI"
SERVICII FUNERARE COMPLETE
Str. M Eminescu Nr.4 în curte
Tel: 211.929 - 0723.343.964
MAGAZIN DESCHIS LA ORICE ORĂ
OFERĂ:
■ **SICRIE** 10 modele de la 900.000 - 3.400.000
■ **SICRIE LUX** 6 modele de la 3.600.000-22.500.000
Mânere. Șuruburi, prosoape, lumânări, colaci și colivă
■ **LENJERIE** 10 modele de la 350.000 - 2.000.000
Apelând la serviciile noastre (spălat, îmbrăcat, formolizat și transport)
BENEFICIAȚI DE 20% REDUCERE LA SICRIU
GRATUIT Transportul sicriului la domiciliu
Transport Intern și Internațional
Se poate plăti și după ridicarea ajutorului de înmormântare

RO STYL COMPANY
SERVICII FUNERARE COMPLETE
Magazin deschis și noaptea
ARAD STR. M. EMINESCU 22 peste drum de ARTEX
Tel. 214.422, 0744.690.121
ACCESORII FUNERARE
Pentru că suntem producători de sicrie nu simpli comercianți, PUTEM FACE O REDUCERE REALĂ de 40% LA SICRIU, clienților care fac toate serviciile cu firma.
PLATA ȘI DUPĂ ÎNCASAREA AJUTORULUI DE ÎNMORMÂNTARE.
TRANSPORT intern și internațional.

S.C. SATLINE S.R.L. TELEFON 251.461, 0744/507.211 SHOW ROOM ARAD,Piata Mihai Viteazul - BL. M7 - PARTER
TÂMPLĂRIE DIN ALUMINIU ŞI P.V.C.
CU GEAM TERMOPAN; PROFILE PVC TROCAL Germania; PROFILE ALUMINIU Grecia
Reduceri între 8 şi 12% în perioada ianuarie-februarie
(c.532/2004)

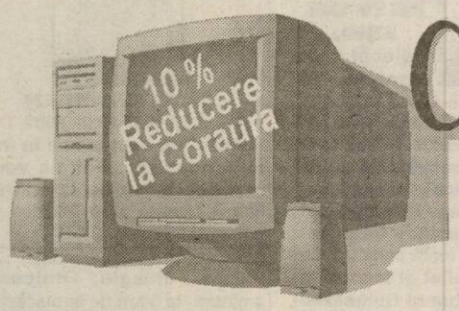

Coraura
Oferta
10 % Reducere la CORAURA
lunii februarie

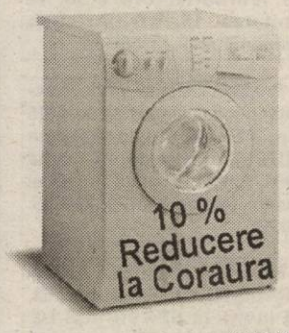

Telefon : 270525
(c.806/2003)

S.C. Aeroportul Arad S.A.
vinde prin licitaţie publică cu strigare
- autocamioneta ARO
- autoturism Dacia Break
- microbus Mercedes 22 locuri

De asemenea, închiriază prin LICITAŢIE PUBLICĂ cu strigare următoarele:
- spaţii cu destinaţie de birouri în clădirea Corp de gardă şi în Aerogară
- teren 12 metri pătraţi pentru amplasarea unei staţii de benzină de aviaţie

Licitaţia va avea loc în data de **10.03.2004 ora 10**, la sediul S.C. Aeroportul Arad S.A. Documentele de licitaţie se pot achiziţiona de la sediul Aeroportului Arad.
Informaţii suplimentare se pot obţine la sediul aeroportului sau la telefon nr. 254.542, 254.553.
(3928485)

PODELE LAMINATE
în peste 25 de culori, cu folia izolantă de 3 mm GRATIS...
de la **165.000** lei/mp + TVA
MATROS 2000
OFERTĂ SPECIALĂ
trafic intens 7 mm
196.000 lei/mp + TVA
STOC LIMITAT!
Tel: 0257-349.888, 0744.755.786
Arad, Calea Aurel Vlaicu nr. 28-32
(înainte de stadionul UTA - fosta şcoală de şoferi)
(c.679/2003)

MB TÂMPLĂRIE PVC CU GEAM TERMOPAN
CALITATE GERMANĂ GEALAN Fenster+Systeme
ACUM ŞI CU PLATA ÎN RATE
ARAD, STR. CAIUS IACOB BL.R
FOSTUL Mag. CĂMINUL (lângă BANC POST)
Telefon: 0257-213.145, 0788.391.769
CEL MAI BUN! CEL MAI IEFTIN!
(c.64/2004)

S.C. STUDIO FRG S.R.L.
Relaţii la sediul din: VLADIMIRESCU, Str. Gării nr. 59
Tel. 0257-514.931, 0740.189.599
Execută la comandă
- ferestre din lemn stratificat pentru geam termopan
- uşi interioare, exterioare
- scări interioare din lemn
- mobilier din lemn masiv sau PAL melaminat
- podele, lambriuri

(3928442)

Tipografia Mediagraf
vinde la preţ de producător
HÂRTIE PENTRU AMBALAJ
(simplă sau personalizată) la diferite dimensiuni, pentru persoane fizice şi juridice.
De asemenea execută, la comandă, o gamă largă de
IMPRIMATE ŞI ALTE TIPĂRITURI
Informaţii şi comenzi la tel. 250.902 sau direct la sediul Tipografiei Mediagraf, str. Feleacului FN (lângă complexul Jackson), zilnic între orele 8-15.

CAMERA DE COMERŢ ARAD
BIROUL ASISTENŢĂ SOCIETĂŢI COMERCIALE
Oferă servicii pentru:
Intenţionaţi să înfiinţaţi o firmă sau să dezvoltaţi o afacere?

- ♦Constituire societăţi comerciale
- ♦Modificări acte constitutive
- ♦Autorizare persoane fizice şi asociaţii familiale
- ♦Preschimbare certificat de înmatriculare / cod unic
- ♦Obţinere avize / autorizaţii
- ♦Informaţii legislative

Informaţii: Tel. 0257-208836, 208831
sau la sediul CCIA Arad, str. Cloşca nr.5, cam.3
(c.75/2004)

Lia Ardelean

COMERCIALIZAM CEL MAI BOGAT SORTIMENT DE MOBILA
CASA DE CULTURA A SINDICATELOR
P-TA GARII NR. 6 BLOC I
TEL: 235666 FAX:306099
ORAR zilnic 9 - 17 sâmbătă 9 -13
Lia Ardelean 1993~2003
10 ANI DE ACTIVITATE
(c.750/2003)

Camera de Comerţ, Industrie şi Agricultură a Judeţului Arad
Organizează întâlnirea între firmele arădene şi reprezentanţii DIRECŢIEI GENERALE A FINANŢELOR PUBLICE ŞI CONTROLULUI FINANCIAR DE STAT dedicată lămuririi unor aspecte importante legate de LEGEA nr. 371/22.12.2003 privind CODUL FISCAL apărută în Monitorul Oficial al României nr. 927/ 23.12.2003 şi NORMELE METODOLOGICE de aplicare a acestei legi aprobate prin HOTĂRÂREA GUVERNULUI ROMÂNIEI Nr. 44/2004, apărută în Monitorul Oficial al României nr. 112/06.02.2004.
Întalnirea va avea loc în data de 26.02.2003, ora 10,00, în Sala de Consiliu situată în Arad, Str. Cloşca nr. 5, etaj 1.
Sunt invitate să participe atât firmele membre ale tuturor secţiunilor Camerei, cât şi alţi agenţi economici arădeni.
Informaţii la tel: 0257-208811, 208816, 208818, 208820, 208827 sau e-mail: vdiaconescu@ccia-arad.ro, plucian@ccia-arad.ro
(c.75/2004)

SANPAOLO IMI BANK
Depozit la termen
între 12 și 36 de luni
Cu plata dobânzii lunar
18% p.a. - DOBÂNDĂ ÎN PRIMA LUNĂ
Informații suplimentare
ARAD, B-dul Revoluției nr. 86
TELEFON : 284.888 ; FAX : 285.202

ADEVĂRUL
Cotidian independent Arad

ASTRA VAGOANE CĂLĂTORI
Singurul producător de confort din domeniu
Str. Petru Rareș 1-3
Tel: 233.651 Fax: 258.168
e-mail: astra.calatori@astrac.rdsar.ro

Anul XVI, nr. 4145 | 16 pagini | MARȚI, 24 FEBRUARIE 2004 | 6.000 lei
adevarul@arad.ro; adv.pub@arad.ro | http://adevarul.arad.ro
Publicație auditată de BRAT | Tiraj mediu zilnic vândut: 28 134

Se tulbură apele

D. Zăvoianu

Viața politică arădeană s-a agitat într-un mod inexplicabil în ultimele zile. Nu știu ce a putut provoca o atare teamă, însoțită de tot felul de suspiciuni în rândul unor lideri ai diferitelor partide de pe scena politică. Oameni care se consideră serioși, cu succese pe care și le atribuie, au intrat într-o panică inexplicabilă în urma unor făcături imaginate sau reale, dar care nu ar fi trebuit să le provoace insomnii dacă soliditatea activității desfășurate i-ar fi ridicat peste insinuările din reclamații. Această panică dovedește o anumită fragilitate a construcțiilor și proiectelor propuse, faptul că în spatele unor declarații sforăitoare există o anumită slăbiciune.

De fapt, pe plan național se agită spiritele politice, se provoacă lovituri fără acoperire sau se atâță focul pentru a scoate fum. Partidele puternice PSD, PRM, PNL sunt atacate de partide și oameni politici compromiși sau se încaieră între ele. Astfel, PSD a fost și este mereu lovit în imaginea sa care este destul de solidă, făcându-se apel chiar la politicieni din U.E. PRM este de asemenea atacat, încercându-se compromiterea liderului său - Corneliu Vadim Tudor. Este atacat cu duritate, folosindu-se ca probe intervenția unor lideri ai partidelor sau a societății civile. Și PNL este în vizor, nu atât datorită lui cât alianței, considerată compromițătoare, pe care a făcut-o cu PD. Aceste lupte de culise sau fățișe sunt prezente și în proiecția județeană a acestor forțe.

PSD este puternic în Arad, însă mergând în continuare pe mâna actualului său lider, Dorel Popa, va pierde mult din electorat. Deși actualul primar și lider al PSD este ca notorietate fruntaș categoric, la capitolul credibilitate este în cădere liberă.

(Continuare în pagina 6)

Ale cui interese apără Primăria Arad?

Meci dur pentru stadionul ACU Goldiș

Foto: V. Musca

Stadionul Atletic Club Universitatea (ACU) V. Goldiș Arad a fost construit în anul 1913, fiind cel mai vechi stadion din municipiu. Valoarea sa este cu atât mai mare cu cât, în 1899, pe locul acestui stadion, s-a jucat primul meci oficial de fotbal din România. În orice alt loc din lume, un stadion cu o asemenea istorie ar fi fost considerat, probabil, monument istoric și ar fi intrat urgent în atenția autorităților locale pentru a fi recondiționat. Nu este cazul stadionului ACU. Până acum cinci ani, când l-a preluat un grup de investitori arădeni, stadionul s-a aflat în paragină. În ultimul timp, însă, fața lui s-a schimbat cât de cât. Mulțumită acestor investitori, și nicidecum edililor municipiului. Dar pentru a nu fi acuzată că a uitat cu totul stadionul ACU, Primăria Arad s-a gândit să accepte propunerea unor investitori germani de (re)amenajare a terenului pe care acum se află stadionul. În ce se concretizează această propunere, pe cine (ne)mulțumește ea, ce cred primii edili ai orașului despre viitorul stadionului ACU Goldiș, citiți în pagina 8.

Diana Duțu

STIHL®
Pentru orice motofierăstrău cumpărat în februarie primiți:
1 lanț
1 litru ulei
(c.p. 69/2004)
SC FOX IMPEX SRL
ARAD, CALEA TIMIȘORII NR. 11
TEL/FAX 278474

ABONEAZĂ-TE la ADEVĂRUL
PENTRU CA TU SĂ FII BINE INFORMAT!
Abonamentele se pot face atât la factorii poștali, cât și la oficiile poștale din fiecare localitate.
Prețul abonamentului este de 80.000 lei

Atenție - să nu se fure bugetul!

Interviu cu dl. Gavril Popescu, consilier municipal

– Domnule Popescu, ați făcut o serie de declarații, ați criticat Primăria. Ce urmări au avut?

– Pot să afirm că în activitatea Primăriei nu s-a schimbat absolut nimic, intervențiile, propunerile mele sau ale colegilor nu sunt luate în seamă. Singura urmare este faptul că am fost dat în judecată de primarul Dorel Popa.

– Pentru care motiv?

– Pentru că el consideră intervențiile mele, criticile, chiar și propunerile concrete, drept calomnii. Așa consideră și așa procedează primarul nostru foarte creștin și foarte democrat.

A consemnat,
D. Zăvoianu

(Continuare în pagina 6)

Parlamentarul german Susanne Kastner - cetățean de onoare al Lipovei

Foto: Șt. Matyaș

Doamna Susanne Kastner, vicepreședinte al Parlamentului Germaniei, și totodată președinte al Grupului parlamentar de prietenie germano-român din Bundestag, este de ieri cetățean de onoare al Lipovei, titlu decernat de Primăria acestui oraș. Alături de parlamentarul german, la eveniment a mai fost prezent și Klaus Peter Marte, consulul Germaniei la Timișoara, dar și prefectul Aradului, Dan Ungureanu. Sala festivă a Primăriei Lipova a fost plină, Susanne Kastner fiind considerată „o prietenă a județului Arad", datorită implicațiilor sale din ultimii ani, în special în domeniul protecției copilului. Fundația pe care vicepreședintele Bundestag-ului o reprezintă, Kinder Sofort Hilfe, a înființat anul trecut la Lipova o casă de tip familial, Casa Prieteniei.

Gerlinde Knap

(Continuare în pagina 5)

ASIROM RCA este șansa ta!
Încheind asigurarea RCA la ASIROM
până la 1 MARTIE 2004, pentru întregul an
Veți participa la extragerea computerizată a următoarelor premii:
●) Premiul I - 46 autoturisme Matiz Daewoo
●) Premiul II - 93 sejururi de câte CINCI ZILE fiecare în GRECIA
Încheind asigurarea RCA la ASIROM până în 15 MARTIE 2004 pentru întregul an sau doar pentru primul semestru, veți participa la extragerea premiilor speciale - obiecte electro-casnice (televizoare, aspiratoare, filtre de cafea și călcătoare) care are loc la sediul sucursalei în fiecare zi de marți pentru cei care au încheiat asigurarea în săptămâna care a trecut.
(3928129)

MOBILĂ CANAPELE COLTARE FOTOLII SCAUNE
MOBILIER TAPIȚAT ÎNTR-O GAMĂ DE SUTE DE MODELE SI CULORI
PIAȚA SPITALULUI BL.NR. 5
TEL: 0257-338.606

Meditația zilei

„Filosofia caută adevărul, teologia îl găsește și religia îl stăpânește".
(Pico della Mirandola)

Calendar

Astăzi, Soarele răsare la ora 7 și 02 minute și apune la ora 17 și 57 de minute. Au trecut 54 de zile din acest an. Au mai rămas 312 zile până în 2005.

Praznicul zilei: Biserica ortodoxă: Întâia și a doua aflare a Capului Mergătorului înainte și Botezătorului Ioan (Zi aliturgică); **Biserica greco-catolică**: Întâia și a doua aflare a Capului Sf. Ioan Botezătorul (453); **Biserica romano-catolică**: Sergiu.

A venit barza!

La Arad: Nagîț Anamaria-Ștefania, Șiclovan Andreea-Maria, Vid Claudia - Florentina, Dragotă Denisa - Loredana, Morar Raluca - Denisa, Aiordăchioaie Alexandra - Geanina, Rimovecz - Gherman Titus, Gabor Ecaterina, Bold Elisabeta - Ramona, Sterciuc Vinicius.

„Adevărul" vă ascultă

La telefonul dimineții, 280944, între orele 9,00-12,00

*** S-a găsit o carte de identitate pe numele Draia Răzvan Raul. Actul se află la biroul de sesizări și reclamații al ziarului nostru și poate fi ridicat zilnic între orele 9,00-12,00.**

*** Orădan Liviu,** în vârstă de 21 de ani, dorește să-și găsească un loc de muncă într-o gospodărie. **„Sunt un tânăr necăjit, nu prea am de nici unele și aș vrea să îmi găsesc o slujbă într-o gospodărie, să îngrijesc de animale și să mai ajut pe lângă casă".** Dacă există persoane interesate de oferta tânărului pot suna la telefonul redacției.

* Mai mulți cetățeni domiciliați în zona Fortuna, strada Sever Bocu, fostă Decebal, sunt nemulțumiți de modul în care primăria se ocupă de asigurarea serviciilor în zonă. Iluminatul public suferă, multe becuri lipsesc, sunt arse, n-a mai venit nimeni să le înlocuiască, deși cetățenii au făcut mai multe sesizări pe adresa Primăriei. Și carosabilul este plin de gropi, iar prin zonă mai circulă și mașini de tonaj greu care distrug și mai tare asfaltul. Pe lângă semnalele pe care le adresează Primăriei, locuitorii zonei țin să primească vizita consilierului local Gavril Popescu, candidat de primar, care le-a trimis felicitări de Crăciun. Iar acum este invitat la fața locului.

Redactor de serviciu, S. A.

La telefonul după-amiezii, 280944, între orele 15,00 - 18,00

Mihai M., de pe strada Bihorului, ne-a contactat, ieri, la redacție pentru a-și exprima nemulțumirea față de intențiile administrației locale de a construi un supermarket pe locul actualului stadion Astra. „Așa cum domnul primar a umblat pe tot mapamondul, a putut să vadă la Munchen, la Viena, la Budapesta, peste tot, că toate complexele comerciale sunt în afara orașelor. Numai noi vrem să dărâmăm un stadion pentru a ridica un magazin. Dacă se dărâmă stadionul CFR, ei sunt ultimii oamerii. La Graz, stadionul e în plin centru, la Viena, la fel, la Munchen, e în oraș. Dacă ei vor să dărâme nu sunt oameni. Nicăieri nu se distruge un complex sportiv să faci supremarket. La Varșovia, spre exemplu, au făcut un supermarket în afara orașului, iar firma a pus la dispoziție autobuze pentru clienți. Dacă reușesc acestă afacere, puteți scrie să le fie rușine", ne spune cititorul nostru.

Redactor de serviciu, C.M.

Comenzi taxi

- ALFA PLUS 949; 349.349
- DELMAR 229220
- TAXI ALFA 22.88.88; 25.25.26; 0723-200.301; 0745-50.60.70
- TAXI ARAD 244.244; 274.444; 0722-755.440
- DIESEL STAR 212.222; 0722-361.011; 0745-645.645
- EUROPA 275.555; 0723-677.555; 0744-828.163
- FAVORIT 280.000; 281.111; 0740-083.333; 0742-409.992
- VALI DIESEL 280.705; 280.100
- MIRCO MILI 230.530; 230.730; 0740-152.828; 0723-062.366

Meteo

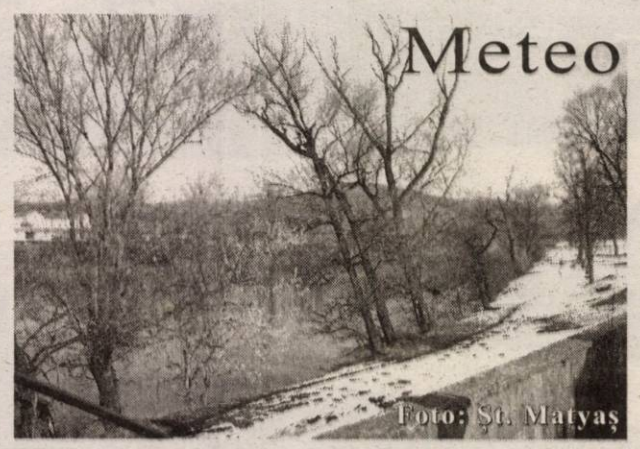

Vremea se va răci ușor. Cerul va fi temporar noros. Pe alocuri se vor semnala precipitații, ziua sub formă de ploaie, iar noaptea și sub formă de lapoviță. Vântul va sufla slab la moderat din sector vestic.

Temperaturi maxime: 4 la 6° C.
Temperaturi minime: -2 la 1° C.

Utilitare

PIEȚE, TÂRGURI

Astăzi este zi de piață la Sebiș, Almaș, Apateu, Semlac, Sântana, Șilindia, Vârfurile. Târguri săptămânale se desfășoară astăzi la Chișineu Criș, Almaș, Șilindia și Vârfurile.

Mâine, miercuri, va fi zi de piață la Pâncota, Beliu, Buteni, Șiclău, Macea, Vânători, Pecica, Șiria și zi de târg la Beliu și Buteni.

PRIMĂRIA MUNICIPIULUI

Program de relații cu publicul (camera 5) luni-miercuri-vineri între orele 8-12; marți-joi între orele 8-12; 15-17 - tel. 284.744, tel. centrală 281.850.

FARMACII DE SERVICIU

- Farmacia **REMEDIUM** Arad, B-dul Revoluției nr. 52-54. Program luni-vineri: 7,30-20,00; sâmbătă 8,00-14,00. Telefon 233.195. Eliberează medicamente compensate și gratuite.
- Farmacia **„ALEXANDRA"**, str. Tribunul Dobra, nr. 24 (stația tramvai Boul Roșu), tel. 282.062. Program luni-vineri: 7-22; sâmbăta: 8-18; duminica: 9-15. Eliberează medicamente compensate și gratuite
- Farmacia **„OMNIAFARM"**, Calea Aurel Vlaicu, Bl. Z28, cu program zilnic de la orele 8,00-22,00. Telefon 271.724. Eliberează rețete gratuite și compensate.

URGENȚE STOMATOLOGICE

- Cabinetul de pe str. Crișan (în spate la Gionelli) are program non-stop. Telefon: 253794.

UROLOGIE

Cabinet urologie (în clădirea Policlinicii Municipale). Program zilnic, inclusiv sâmbăta, între orele 9-12, telefon 213036.

DISPENSAR VETERINAR

- Dispensarul veterinar din Aradul Nou efectuează zilnic, orele 8-16 (sâmbăta 8-12 și duminica) examen trichineloscopic, vaccinări antirabice și sterilizări câini-pisici, însămânțări artificiale. Telefon 287.298
- Dispensarul veterinar din Curtici: examen trichineloscopic, vaccinări, tratamente, consultații, la toate speciile de animale. Telefon 464.145

ÎNTRERUPERI CURENT

Marți, 24 februarie: Faleza Sud Bl. 58, 77, 78, 79, 80, 56, 76 **(8-15)**; **(9-15)** Ferma 5 (fosta ARNO).

Miercuri, 25 februarie: Faleza Sud Bl. 68, 75, 74, 79, 70 **(8-15)**; str. Orșovei - Fabrica Ouă Praf (9-14); str. Mamei, Orizont, Ulpiu, Țichindeal, Alunului, Septimiu, Ulmului, Mircea Vodă, Nădejde, Trotuș, Năsăud, Buziaș, Teuz, Suceava, Sportului, Veneției, Gloriei (p), Agrosem Pusta Bujac, Baba Novac, Brâncoveanu, Mestecăniș, Fluieraș, Bruno, Trestiei, Socului, Hașdeu, Simbolului (p), Intercoop Bujac, Aprodul Purice, Cocorilor (p), Nicolae Oncu și Șezătorii (p) **(11-14)**.

ADMINISTRAȚIA FINANȚELOR PUBLICE

Administrația Finanțelor Publice a municipiului Arad: Asistență contribuabili (impozitul pe venitul global) - telefon 280633, 280733, int. 198 (persoane fizice) și 125 (persoane juridice) între orele 8,00-12,00. Informații suplimentare la www.finantearad.ro

TELEFOANE DE URGENȚĂ

POMPIERI 981; 251.212

AMBULANȚĂ ARAD - 961 sau **251.313**

POLIȚIE: 955

Numărul de centrală telefonică al I. J. P. (Inspectoratul Județean de Poliție) Arad: 207.100.

S. C. DISTRIGAZ-NORD S. A. TÂRGU MUREȘ

Sucursala de Distribuție a Gazelor Naturale Arad, Dispeceratul permanent - telefon 218.928; 256.928

DERANJAMENTE CURENT ELECTRIC 235.991

S. C. SALUBRITATE S. A. ARAD

Dispecerat între orele 7,00 - 19,00, tel.: 280.873

PROTECȚIA CONSUMATORULUI

B-dul Revoluției, nr. 50. Telefon: 257049

DIRECȚIA DE SĂNĂTATE PUBLICĂ - serviciul de permanență: 254.438

GARDA FINANCIARĂ

B-dul Revoluției nr. 79, telefon: 280971

INSPECTORATUL TERITORIAL DE MUNCĂ ARAD

Str. Episcopiei nr. 11-13, tel.: 211762, 211862, 257251

AGENȚIA JUDEȚEANĂ PENTRU OCUPAREA FORȚEI DE MUNCĂ

Str. Gheorghe Lazăr nr. 20, tel: 281998, 211791

POLIȚIA DE FRONTIERĂ: tel.: 959

CINEMATOGRAFE

DACIA (tel. 255.576): Ultimul samurai (SUA) 11; 14,00; 17; 18
MUREȘUL (tel. 280. 532): Terminator 3 Supermația roboților (SUA) 10; 12; 14; 16; 18
ARTA (tel. 280.526): Dragoste la a doua vedere (Franța) 16; 18; 20
SALA MICĂ: Cursă pentru nătărăi (Franța) 15,30; 18,30

CUR$UL VALUTAR

VALORI ÎNREGISTRATE IERI, 23 FEBRUARIE 2004

Denumirea valutei	BNR	BCR		BRD		Banca Transilvania		Banca Românească		Banca Romexterra		Alpha Bank	
		C	V	C	V	C	V	C	V	C	V	C	V
Euro	40505	40350	40850	40225	40725	40200	40800	40250	40800	40200	40900	40400	40850
Dolar S.U.A.	32253	31750	32250	32060	32600	31600	32300	32018	32571	31870	32650	31900	32700
Forint	155	146	162	149	159	150	157	-	-	148	158	-	-

ADEVĂRUL

Cotidian independent Arad

Editor: S.C. ADEVĂRUL Arad S.R.L.
COD FISCAL R 1681938 ● COD SICOMEX 19.604 ● CERTIFICAT J 02/1886 / 31 X 1991 ● COD SIRUES 020956601 ● ISSN 1220 - 7489

Redacția și administrația: 310130 Arad, Bd. Revoluției nr. 81. Telefoane: SECRETARIAT - 281802, fax 280655, 280625; ADMINISTRAȚIE - CONTABILITATE - 281797; MICA PUBLICITATE - 210775; MAREA PUBLICITATE - 280904; CLUBUL PRESEI - 280989.

Consiliul de administrație: președinte - MIRCEA DORGOȘAN, telefon 281802, 280625; vicepreședinte - MIRCEA CONTRAȘ, telefon 280854; membri: LIZICA MIHUȚ, telefon 280070, ȘTEFAN TABUIA, telefon 280854, MIRCEA ȚÎȘCĂ, telefon 280904.

Colegiul de redacție: ȘTEFAN TABUIA (redactor-șef), telefon 280854; MARCEL CANCIU (șef secție foto), telefon 281701; ALEXANDRU CHEBELEU (șef secție sport), telefon 281701; GABRIELA GROZA (secretar general de redacție), telefon 280854; VASILE FILIP (șef secție cultură-învățământ-tineret), telefon 280003; IOAN IERCAN (șef secție politică), telefon 280943; TRISTAN MIHUȚA (șef secție probleme sociale - investigații), telefon 281855; DORU SAVA (șef secție economic), telefon 281738; NICOLAE OPREAN (șef secție actualități), telefon 280003; MIRCEA ȚÎȘCĂ (șef secție publicitate și difuzarea presei), telefon 280904; MIRCEA CONTRAȘ (vicepreședinte al consiliului de administrație), telefon 280854; MIRCEA DORGOȘAN (președinte al Consiliului de administrație), telefon 281802, 280625.

Tiparul executat la S.C. MEDIAGRAF S.A. ARAD, str. Feleacului F.N., telefon 250902, fax 250920

Adresa Internet http://adevarul.arad.ro

Horoscop

Marți, 24 februarie 2004

Berbec (21.03-20.04). Puneți planurile în mișcare cu ajutorul unor colaboratori impuși chiar de șefi.

Taur (21.04-20.05). Prudența dvs. este justificată. Nu-i cunoașteți aproape deloc pe noii colaboratori și vi se cere să le dați amănunte mai mult sau mai puțin complexe.

Gemenii (21.05-20.06). Sunteți rugat de către doi foarte buni amici să îi ajutați, însă nu aveți mijloace necesare și timp decât pentru a-i sprijini pe unul dintre ei.

Rac (21.06.-22.07). Cariera ocupă un loc din ce în ce mai important în viața dvs., dar este greu să-i faceți pe toți să vă înțeleagă.

Leu (23.07-22.08). Aveți o zi destul de grea, în mare parte din cauza încercărilor de a-i convinge pe cei dragi că sentimentele dvs. nu s-au schimbat.

Fecioara (23.08-22.09). Este nevoie de multă perseverență pentru a depăși toate obstacolele și a vă realiza planurile „mărețe".

Balanța (23.09-22.10). Un adversar vă pune bețe în roate și vă face plăcere să vedeți cum este penalizat.

Scorpion (23.10-21.11). Relansați unele mici afaceri abandonate de curând. Este necesar să faceți rost de bani și sunteți hotărât să faceți unele împrumuturi.

Săgetător (22.11-21.12). Decideți că ați dat în ultima perioadă o prea mare atenție părții financiare și că este momentul unei schimbări în viața dvs.

Capricorn (22.12-19.01). Treceți printr-o perioadă foarte dificilă. Aveți o stare de teamă pe care nu o puteți depăși decât cu ajutorul cuiva mai puternic.

Vărsător (20.01-20.02). Cheltuiți foarte mulți bani și faceți o sumedenie de drumuri. O despărțire provizorie de dovedește foarte stresantă.

Peștii (21.02-20.03). Ați rămas în urmă cu predarea unor lucrări importante pentru cariera dvs. și nu prea mai aveți timp să le pregătiți.

POLARIS M HOLDING
Bd. Aurel Vlaicu 186
Tel: 0241 548.700 www.polaris.ro
Fax: 0241 548.711 office@polaris.ro

www.polaris.ro
Împreună pentru un oraș curat!

Criminalul de la Sebiș a fost trimis în judecată

Anul trecut, în Ajunul Crăciunului, o altercație de proporții s-a sfârșit, la Sebiș, cu moartea unuia dintre cei doi bătăuși. Tragicul incident s-a petrecut la una dintre fermele din preajma orașului amintit. **George Vlai**, procurorul care a instrumentat cazul, a fost în măsură, ieri, să ne declare: **„Am reușit, după cercetări minuțioase, să trimitem criminalul în judecată. Se numește Laszlo Bela Paul, este de loc din Sălaj, domiciliat în județul Maramureș și se afla la Sebiș în calitate de muncitor sezonier. Își câștiga traiul la pădure, ca tractorist."**

Nici persoana care a fost ucisă, cu sânge rece, de Laszlo, nu era de loc din Sebiș. Ajunsese în oraș, ca și cel care l-a omorât, pentru a câștiga un ban în calitate de îngrijitor de animale, la o fermă de profil. **„Am stabilit** - a detaliat procurorul Vlai - **că Ioan Havriș, de 48 de ani și Bela Laszlo, de 35 de ani, se cunoșteau de mai multă vreme și frecvent consumau, împreună, băuturi alcoolice. În ziua comiterii crimei, cei doi au băut, ca de obicei, suficient de mult încât să nu mai fie stăpâni pe ceea ce fac. Incidentul s-a petrecut chiar în incinta fermei în care lucra Havriș. În fine, după ce s-au îmbătat, cei doi s-au luat la harță. Nu am reușit să stabilim foarte exact motivul pentru care au început să se certe, fiindcă Laszlo nu și-a amintit din cauza aburilor alcoolului. Oricum, scandalul a luat dimensiuni tragice, Laszlo apucând, înfuriat, o scândură, cu care i-a aplicat amicului său câteva lovituri zdravene în moalele capului. Acestea i-au fost, în cele din urmă, fatale..."**

Ioan Havriș a fost transportat de urgență la Spitalul Județean Arad, cu diagnosticul de traumatism cranian acut deschis. A intrat în comă, iar a doua zi a decedat.

Procurorul Vlai a muncit mai bine de o lună și jumătate pentru elucidarea circumstanțelor în care s-a produs crima

***

Laszlo Bela Paul a fost arestat și urmează ca Justiția să-și spună cuvântul. Pentru comiterea infracțiunii de omor, de care se face vinovat, riscă o pedeapsă cu închisoarea cuprinsă între 10 și 20 de ani. Mai trebuie menționat și faptul că Laszlo este recidivist, gratiile nefiindu-i străine. Utima infracțiune pe care a comis-o, înainte de loviturile cauzatoare de moarte, este aceea de tâlhărie, pentru care a fost închis mai bine de șase luni și jumătate, iar înainte de aceasta a înfăptuit o serie de furturi, mai mult sau mai puțin consistente.

Eugenia Pantea

Accident grav lângă Șagu

Duminică după-amiază, în jurul orelor 15,30, pe DN 69, în afara localității Șagu, a avut loc un accident grav de circulație. **Alin Gabriel Scroban,** de 30 de ani, din localitatea Șirenț, județul Alba, în timp ce conducea autoturismul cu numărul AR-02-YCV, din cauza neatenției în conducere a părăsit carosabilul și s-a izbit de un copac. Din nefericire, șoferul s-a accidentat grav, fiind internat la Spitalul Județean Arad.

E. P.

Cadavrul descoperit pe mal nu a fost încă identificat

Consemnam, în ziarul nostru de ieri, că sâmbătă după-amiază a fost descoperit, pe Malul Mureșului, în apropierea cartierului Subcetate, cadavrul unui bărbat. Dr. **Corina Crișan**, medic legist, ne-a declarat: **„Persoana a decedat ca urmare a unui infarct miocardic. Nu am observat prezența unor leziuni care să conducă la ipoteza că acesta ar fi fost, anterior instalării decesului, agresat."**

Polițiștii fac un apel, pe această cale, pe adresa tuturor celor care pot da relații cu privire la identitatea bărbatului.

E. P.

Cronica măruntă

● Consilierii municipali se întrunesc astăzi, 24 februarie, în ședința ordinară pe luna în curs. Ordinea de zi cuprinde nu mai puțin de 30 de puncte. Multe și (nu tocmai) mărunte! Asta dacă ne gândim la subiectele vizând concesionarea serviciului de salubrizare menajeră, aprobarea planurilor urbanistice de detaliu pentru noile sedii ale Agenției de Mediu și Cadastrului, concesionări de terenuri și lista poate continua.

● Tot astăzi, aleșii municipiului au prilejul să aprobe „Regulamentul privind întreținerea și circulația câinilor cu stăpân pe teritoriul municipiului Arad". Asta la inițiativa primarului, după cum se arată negru pe alb în convocatorul adus la cunoștința consilierilor. De altfel, este a doua tentativă de înscriere pe ordinea de zi a acestui „subiect fierbinte" de pe agenda de lucru a edililor, după ce la „ordinara" din ianuarie primarul a retras proiectul invocând o nouă serie de consultări cu arădenii!?

● Pregătirile pentru desfășurarea alegerilor au început deja. Într-o primă fază, prefectul Dan Ungureanu s-a întâlnit cu reprezentanții Direcției de Statistică și ai Serviciului de Evidență Informatizată a Persoanei. Reprezentantul guvernului în teritoriu s-a arătat foarte optimist în ceea ce privește buna desfășurare a alegerilor, bazându-se pe succesul înregistrat la referendumul din 2003.

● **Sorin Hugeanu,** de 46 de ani, din Iași, nu a plătit, cu rea credință, pensia alimentară pentru copilul său minor. Îi datorează aproape șapte milioane de lei, bani de care copilul chiar ar avea nevoie. Mare.

● **Dimitrie Patcani**, de 45 de ani, din Socodor, este cercetat de polițiști în stare de libertate, pentru că a condus un autovehicul, pe drumurile publice, fără să posede permis de conducere. Până se școlarizează, «plătește». Anticipat.

● Ieri, au rămas fără permise de conducere, fiindcă au urcat la volan sub influența alcoolului, **Sorin Blejenar, Ioan Doru Pașcalău, Ștefan Bede, Daniel Balintoni, Dumitru Leucuța, Mihai Cosma, Nicolae Suciu, Sorin Cornea**, toți din Arad, **Sorin Bonciuc și Nicolae Prejanu,** ambii din Timișoara, **Constantin Cziklas**, din Beliu, **Lucian Dragomir**, din Mâsca, **Dan Adrian,** din Vinga, **Lucian Inovan,** din Mănăștur, **Aron Eftingea**, cetățean belgian, respectiv **Antonio Frigneto,** cetățean italian. Toți vor fi, pentru trei luni încheiate, pietoni.

● **Mircea Aldea**, de 61 de ani, din Covasna, a sustras din magazinul Profi, din Micălaca, bunuri alimentare în valoare de numai 316.000 de lei. Dar, chiar și pentru atât, este cercetat de polițiști în stare de libertate.

● Tot în stare de libertate sunt cercetați de polițiști și **Lazăr Faur**, de 53 de ani, respectiv **Ionică Lingurar,** de 46 de ani, ambii din Ineu, care au sustras din magazia unei societăți comerciale din oraș piese auto în valoare de 10 milioane de lei.

ARĂDENI! UN NOU MAGAZIN DE CARNE ȘI PRODUSE DIN CARNE
PRODUSE ROMÂNEȘTI - CALITATE GERMANĂ - PREȚURI PENTRU ROMÂNI
FIRMA „LAZAR" COMERCIALIZEAZĂ EN GROS ȘI EN DETAIL
PRODUSE DIN CARNE DE PORC ȘI VITĂ

SĂPTĂMÂNA ACEASTA
PREȚURI PROMOȚIONALE LA:
Tobă 54.000 lei/kg
Șuncă ardelenească 119.000 lei/kg
NUMAI LA FIRMA „LAZAR"
ARAD, Calea 6 Vânători nr. 1-3, tel. 253.551; fax: 253.377, mobil: 0745.027.582
LA CIRCA 100 METRI DE LA AUTOGARĂ
(C.774/2003)

În sprijinul persoanelor cu nevoi speciale

Noi termene pentru accesibilizarea cabinelor telefonice

Pe parcursul întregii săptămâni, Inspecția Regională a Autorității Naționale pentru Persoanele cu Handicap organizează întâlniri cu directorii Direcțiilor Județene ale Romtelecom, pe tema accesibilizării cabinelor telefonice.

Aurel Lucea, inspectorul șef al inspectoratului regional a programat discuțiile pe această temă în județele arondate: Timiș, Caraș Severin, Hunedoara și bineînțeles, Arad.

Întâlnirile de lucru se vor desfășura în prezența reprezentanților organizațiilor neguvernamentale, urmând ca la nivelul fiecărui județ să se stabilească urgențele privind accesibilizarea telefoanelor publice instalate până în prezent.

Trebuie menționat că termenul stabilit prin lege, până la care cabinele telefonice trebuia accesibilizate pentru persoanele cu nevoi speciale, este mai mult decât depășit, el expirând la 31 decembrie 2002.

S. Ambruș

Incendiu pe strada Oituz

Ieri dimineață, la ora 7,20, pe strada Oituz, din municipiu, la numărul 128, a izbucnit un incendiu în bucătăria locuinței lui **Constantin Gavrilescu.** Efectul termic al unei perne electrice, lăsată în funcțiune lângă materiale combustibile, a determinat aprinderea mobilierului, valoarea bunurilor distruse fiind de 30 de milioane de lei. De asemenea, fumul și gazele fierbinți au degradat zugrăveala unei camere alăturate bucătăriei.

Intrevenind operativ, pompierii militari arădeni au reușit să lichideze incendiul în mai puțin de 10 minute, iar casa, în valoare de 500 de milioane de lei, a fost salvată de flăcările care amenințau să se extindă.

Eugenia Pantea

În spatele Teatrului

Un tramvai a intrat într-un autoturism

Ieri dimineață, în jurul orei 9,00, în spatele Teatrului „Ioan Slavici" a avut loc un accident care s-a soldat, din fericire, doar cu pagube de ordin material. **Zoltan Attila Leseay**, de 30 de ani, din Arad, aflat la volanul autoturismului proprietate personală, cu numărul AR 04 DSR, nu a acordat prioritate tramvaiului numărul 149, care l-a lovit în plin. Autoturismul a fost serios avariat, șoferul scăpând doar cu o speritură zdravănă. Conducătorului auto i-a fost reținut permisul de conducere pentru o perioadă de 90 de zile, în vederea suspendării.

Eugenia Pantea

Foto: M. Szego

A sosit poarta Euro-GSM în Arad
Dacă ai văzut această poartă înseamnă că au scăzut preturile!
In "Saptamana Indragostitilor" poarta Euro-GSM iti aduce preturi mai scazute la telefoane mobile* si oferte "special pentru perechi".
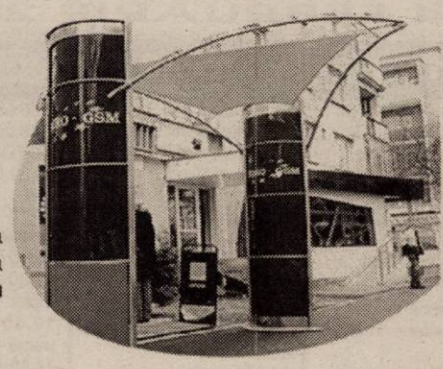

"Orice abonament alegi pana la 29 februarie primesti lunar pe viata 10 minute de convorbiri nationale iar orice optiune alegi, in primele 2 luni nu o platesti. In plus ai si 100 de mesaje scrise nationale pe luna, in primele 2 luni de abonament si telefoane la preturi speciale:
Sagem my X-1 - 16 usd
Alcatel OT320 - 18 usd
Siemens A55 - 32 usd
Nokia 3410 - 49 usd
Sagem MIX-5m - 64 usd
Samsung C100 - 99 usd
Siemens C60 - 105 usd
Pentru a beneficia de oferta promotionala, optiunea aleasa initial trebuie mentinuta activa in primele 2 luni de abonament.
Nokia 3410 - 49$, Siemens A55 - 32$
Preturile nu includ TVA.
Telefoane in limita stocului."
*exceptie fac telefoanele din oferta Orange
orange™
EURO - GSM partener Orange
www.magazineurogsm.ro
(c.44/2004)

Parcul „Eminescu" - vandalizat

„Organele competente nu-și fac datoria..."

Bănci rupte și răsturnate, garduri vii smulse, jardiniere din marmură devastate... Așa arăta ieri Parcul bătrânilor din spatele Palatului Administrativ Arad. Cu toate că zona este păzită de patrule jandarmi și gardieni, nimeni nu știe ce s-a întâmplat, făptașii nu au fost văzuți de nici un organ de ordine publică.

Bătrânii care vin zilnic în parc spun că este vina organelor responsabile care nu-și fac datoria: **„Astea încă sunt nimicuri pe lângă ce s-a întâmplat anul trecut când au fost sparte și mesele și nu știm dacă au prins și atunci pe cineva. Jandarmii și gardienii care ar trebui să stea aici, nu fac nimic. Acum câtva timp a fost aici o bătaie. Am fost de față. Nu au făcut nimic. Din contră, au fugit... Dacă ar lua măsuri, nu cred că ar mai îndrăzni cineva să facă una ca asta"**, declară unul dintre aceștia.

N. B.

Foto: Margareta Szego

La Șimand, „scandalul" continuă

„Câinele primarului a ajuns la mine printr-o întâmplare", se disculpă consilierul Moroșteș

După cum era de așteptat, relatarea ședinței Consiliului Local Șimand a stârnit oarecare controverse, mai ales legate de hilarul subiect referitor la câinele primarului, care ar fi fost furat de către un contracandidat pedist. Acuzat că ar fi plătit un om pentru a sustrage câinele primarului Ioan Șonca, fostul viceprimar și actual consilier, Constantin Moroșteș, s-a prezentat la redacția ziarului nostru însoțit de „hoțul" propriu zis, pe numele lui Ion Ardelean.

Acesta ne-a rugat să consemnăm mărturia celui care ar fi primit o sută de mii de lei, pentru serviciul făcut. **„Eu lucrez pentru dl. Moroșteș, pe care îl mai ajut în gospodărie. În ziua respectivă, mă întorceam de undeva și am găsit pe stradă un cățel. L-am luat cu mine ca să nu-l fure cineva și l-am dus la dl. Moroșteș. Dânsul nici măcar nu era acasă, iar când s-a întors m-a certat că am adus câinele acolo. Dar nici vorbă de bani, sau de alte intenții din partea d-lui Moroșteș"**, a precizat Ion Ardelean, cunoscut în comună și sub numele de „Mutu".

La rândul său, Constantin Moroșteș spune că totul este o minciună, că Ardelean a adus cățelul la el doar pentru a-l „feri" de hoți. **„Este dureros că primarul se ocupă de găinării, ca de obicei, în loc să se ocupe de problemele urbei. Și mai dureros este că se asociază cuvântul hoț cu apartenența mea la PD. Iar, despre boii de la bicicleta primarului, nu are rost să vorbim, eventual despre cei 110 cai putere de la cele două tractoare pe care le are"**, a încheiat consilierul Constantin Moroșteș.

În ceea ce privește furtul câinelui ne abținem, dar cert este că ne aflăm în plină campanie electorală, deocamdată neoficială, iar astfel de mici scandaluri și acuze vor fi de acum înainte tot mai dese.

Sorina Ambruș

PD Arad și-a pus în funcțiune rezerva de cadre

Ieri, la ședința Biroului Permanent Județean, PD Arad i-a înlocuit de urgență pe cei care au plecat la partidul lui Petre Roman. Conform celor declarate de către Adrian Nițu, președinte pe municipiu și înlocuitor la comandă al lui Gheorghe Seculici, în locul lui Petru Doboș a fost numit președinte al organizației județene de tineret Ciprian Luca. Ioan Moș, fost președinte al PUNR, a devenit vicepreședinte județean, în locul lui Ioan Căucean, iar Teodor Beniuc, secretar județean, în locul Marianei Faur. Tot în locul d-nei Faur, Gheorghe Stângu a fost numit vicepreședinte la municipiu. În locul colonelului în rezervă, Ioan Urzică, vicepreședinte la municipiu a fost numit un alt colonel în rezervă, Marin Bucur.

„După cum vedeți, rezerva noastră de cadre este inepuizabilă, putând să facem oricând schimbări post pe post", ne-a declarat Adrian Nițu.

Simion Todoca

Azi e sărbătoarea dragostei la români:

Dragobetele

Dragobetele (Sfântul Valentin românesc) vine de la „beat de dragoste" sau Sân Ion de primăvară, fiu al Babei Dochia. I se mai spune și Dragomiru-Florea și „Granguru" pentru că acum este „ziua când se logodesc păsările". Originea acestei sărbători este în lumea păsărilor, unele din cele mai vechi divinități ale naturii și dragostei. Tradiția spune că păsările neînsoțite la Dragobete rămân singure și fără pui până la cel viitor. Credința este extinsă și la oameni: cine nu-și găsește pereche de Dragobete nu-și mai găsește tot anul.

Dragobete este, de fapt, numele patronului dragostei și al bunei dispoziții la români. Printre figurile mitice românești se numără și frumosul Dragobete, o făptură cu valențe mitico-erotice. Fantezia populară l-a imaginat ca fiind un tânăr voinic, frumușel și cumsecade, care inspiră tinerilor încredere si dragoste curată. Dragobetele, personificare magică a iubirii, era însoțit de zâne numite Dragostele. Soli ai destinului, acestea îl pândeau pe om pe cele mai neașteptate cărări ale vieții. Ele cunoșteau anume cuvinte de dragoste, pe care le șopteau tinerilor îndrăgostiți pentru a-și atrage iubirea dorită. Dragobetele se serbează tradițional la 24 februarie. Fetele și băieții îl „țineau" cu sfințenie, căci el semnifica iubirea si bucuria tinereții, ajutându-i să-și găsească ursitul. Tradiția spune că dacă nu serbau Dragobetele, tinerii nu se puteau îndrăgosti în anul care urma; în plus, era considerat un semn destul de rău dacă o fată sau un băiat nu întâlnea în acea zi măcar un reprezentant al sexului opus.

La închiderea ediției

UTA a bătut palma cu Apostu

După ce a câștigat de unul singur meciul cu CFR Cluj, chiar în fieful acestora, atunci când feroviarii erau în vervă, marcând patru goluri, Apostu și-a făcut cotă. Nu a evoluat prea mult în turul campionatului, dar hunedoreanul a fost pe placul lui Gigi Borugă, ultima dată la „amicalul" de la Arad, cu Corvinul. De atunci, tehnicianul UTA-ei „s-a dat peste cap", pentru a-l aduce în grădina „Bătrânei Doamne". Nu a durat prea mult și problema s-a rezolvat.

Ieri, la sediul clubului UTA, Apostu a negociat cu conducerea arădeană, iar după câteva zeci de minute a semnat un contract valabil pentru următorii doi ani și jumătate. Așadar, fostul atacant al Corvinului devine speranța UTA-ei, rămâne doar să și confirme. Cum conducătorii hunedorenilor sunt de-acord cu transferul, doar actele mai trebuie înregistrate la FRF.

Leo Sfâra

MARȚI, 24 FEBRUARIE 2004

TVR 1

7,00 Jurnalul de dimineață
8,00 Bună dimineața, România!
9,15 Desene animate
10,00 Ascultă azi, votează sâmbătă!
11,00 Dragă, am micșorat copiii! - s.
12,00 Profesioniștii - rel.
13,00 Destine secrete - s., rel.
14,00 Jurnalul de prânz
14,30 Vector III
15,00 Alege viața!
15,30 Kronika
16,55 TVR în direct
17,30 Sânge de țigan - s.
18,30 Agenția de plasare
19,00 Jurnal. Meteo. Sport
20,00 Ascultă azi, votează sâmbătă!
20,10 Nu-i așa că e grozavă? - comedie, SUA, 2000
22,00 Foc încrucișat
23,00 Jurnalul de noapte
23,30 Poveste fără sfârșit
0,30 Amerika - SF, SUA, 1987, p. I2,20 Jurnal - rel.
3,20 Alege viața!-rel.

TVR 2

7,00 Documentar - rel.
8,00 Miracole - s., rel.
9,00 Rauzan - s., rel.
9,45 Rebelii - s., rel.
10,30 Semnul iubirii
10,40 Tonomatul DP2
12,30 Top sport
13,15 Magazinul studiourilor teritoriale
14,00 Desene animate
15,00 Emisiune în limba germană
16,00 Tribuna partidelor...
16,30 Răscruci
17,05 De la om la om
17,30 Cronica germană (emis. în limba germană)
18,00 Grădina tranziției
18,30 Știri regionale
18,50 La limită
19,00 Spune „Da" de Dragobete (I)
20,00 Telejurnal
20,30 Spune „Da" de Dragobete (II).
22,30 Lacrimi în ploaie - dramă, Anglia, 1988, cu Sharon Stone, Christopher Cazenove
0,15 Box
1,20 D'ale lui Mitică - rel.
2,15 Lacrimi în ploaie - f. rel.

PRO TV

7,00 Știrile Pro TV * Ce se întâmplă doctore?
9,00 Omul care aduce cartea
9,10 (AP) Tânăr și neliniștit - s., rel.
10,15 Promotor - rel.
11,15 Un prieten deosebit - f. rel.
13,00 Știrile Pro Tv
13,20 Jacques Cousteau - Incursiune în adâncuri - doc.
14,15 Seinfeld - s., rel.
15,10 La Bloc - rel.
16,00 (AP) Tânăr și neliniștit - s.
17,00 Știrile Pro TV
17,45 Teo
19,00 Știrile Pro TV * Sport * Vremea
19,45 Sister Act 2 - comedie, SUA, 1993, cu Whoopi Goldberg, Kathy Najimy
21,45 UEFA Champions League: Bayern München - Real Madrid
22,30 Știrile Pro TV (la pauza meciului)
22,45 UEFA Champions League: Bayern München - Real Madrid
23,45 Știrile Pro TV
0,15 Rezumat Champions League
1,15 Mission Hill - Cartierul trăsniților - s.

TV ACASĂ

7,00 Îndoiala - s., rel.
7,50 Jurământul - s., rel.
9,00 De 3 x femeie - rel.
10,30 Căsătorie de probă - rel.
11,15 (AP) Legături de familie - s., rel.
12,05 5' shopping - rel.
12,30 Învață engleza cu Victor
12,45 Iubire fără de păcat - s. (AP)
14,15 Între iubire și ură - s. (AP)
15,15 (AP) Clona - s.
16,30 (AP) Îndoiala - s.
17,25 Vremea de acasă, horoscop
17,30 Povești adevărate
17,55 Rețeta de Acasă
18,10 (AP) Jurământul - s.
19,00 (AP) Îngerul nopții - s.
20,00 De 3 x femeie
21,30 Căsătorie de probă
22,00 (AP) Legături de familie - s.
23,05 5' shopping
23,10 Iubire cu două fețe - s.
1,00 Clona - s., rel.
1,50 Povești adevărate - rel.
2,15 Chat Acasă
3,30 De 3 x femeie - rel.

HBO

8,00 Ca-n vremurile bune! - comedie, 2001
9,30 Elina - aventuri, Suedia-Finlanda, 2002
10,45 La pândă - comedie, 1987 (AP)
12,40 Nici un pas înapoi - dramă, Spania, 2002 (12)
14,20 Nebun după mambo - comedie, M. Britanie-SUA, 1998 (AP)
15,55 Lupii - aventuri, Norvegia, 2003 (AP)
19,30 Ca-n vremurile bune! - comedie, 2002
21,00 Carnivale - s. (12)
21,50 Sub pământ S.R.L. - s.
22,45 Toleranță zero - acțiune, Suedia, 1999 (12)
0,25 În patru - dragoste, 2000 (12)

PRIMA TV

7,00 Focus 07
9,45 ANDOgrafia zilei
9,55 Clip Art
10,00 Sunset Beach - s., rel.
11,00 În familie - s., rel.
11,42 ANDOgrafia zilei
11,45 Uite cine râde acum - rel.
12,30 Prietene și rivale - s. (AP)
14,00 Minute de milioane
15,30 În familie - s. (AP)
16,00 Sunset Beach - s. (AP)
17,00 Uite cine râde acum
17,30 Poliția în acțiune
18,00 Focus
19,00 Frankie și Johnny - comedie, SUA, 1991, cu Al Pacino, Michelle Pfeiffer
21,00 Star Trek: Insurecția - SF, SUA, 1998, cu Patrick Stewart, Brent Spiner (AP)
23,00 Focus plus
22,45 Mutant X - s. (AP)
0,45 Câștigul nopții
2,30 Chat TV

ANTENA 1-TV ARAD

7,00 Observator
8,00 Știri Arad - rel.
8,25 Magazin sportiv - rel.
8,40 Divertisment
9,00 Pe cont propriu - s.
10,00 Soledad - s.
11,00 Isabella - s.
12,00 Tineri și rebeli - s.
13,00 Observator
13,15 Tonul câștigător
14,15 Îngerii lui Charlie - s.
15,10 MacGyver - s.
16,10 Publicit, Promo
16,15 Reportajul săptămânii
16,30 Știri TVA
16,55 Publicitate
17,00 Brigada mobilă
17,45 Din dragoste
19,00 Observator * Sport * Meteo
19,56 Publicitate
20,00 Din dragoste. Prezintă Mircea Radu
22,00 Observator
22,15 Știri TVA
22,35 Marius Tucă Show
23,35 Gheorghe - talk-show
0,35 Pe cont propriu - s., rel.
1,30 Soledad - s., rel.
2,30 Isabella - s., rel.
3,15 Zile din viața noastră - s.
5,00 Marius Tucă Show - rel.
6,00 Păcatul - s., rel.

RCS

9,00 Desene animate
9,30 Știrile RCS 1 - rel.
10,10 Videoclipuri
10,15 Tradiții și folclor
10,30 Farmacia de serviciu - s.
11,15 Dulce ispită - s.
12,00 Luptând pentru un caz - film (AP)
13,30 Știrile RCS 2 - rel.
14,10 Videoclipuri
14,30 Dulce ispită - s.
15,15 Videoclipuri
15,30 Life magazin - rel.
17,00 Conviețuiri
17,30 Știri RCS 1
18,10 Videoclipuri
18,15 Centura lui Orion - f. (AP)
19,45 Atitudini - informativ
21,00 Universitatea A.V. - informativ
22,00 Știrile RCS 2
22,40 Dublu impact - f. (12)
24,00 Închiderea programului

B1 TV

7,00 Calendar ecumenic; 7,25 Info ec.; 7,30 Știri; 8,00 Un nou început - rel.; 8,30 Ne privește - rel; 9,30 Fan X; 11,00 Top joc TV; 12,00 Gala-rel.; 13,30 Des. animate; 14,15 Rez. II Calcio-rel.; 15,30 Ne privește - rel.; 16,30 Viața în direct; 18,00 Știri; 18,45 Info economic; 18,50 Max It; **19,00 Beverly Hills, 90210** - s.; 19,55 Info ec.; 20,00 Știri; 20,30 Gala; 22,00 Nașul; 23,45 Viața în direct - rel.; 1,15 Știri - rel.; 2,00 Nașul - rel.

TV SPORT

9,00 Telesport; 9,30 Fotbal Rezumate Primera Division - rel.; 10,30 NASCAR - rel.; 11,30 Fotbal Primera Division Valencia - Barcelona - rel.; 13,00 FANATIK - rel.; 15,00 Fotbal Primer League Newcastle - Middlesbrough - rel.; 17,00 Hat-trick - talk show; 18,30 Telesport; 19,00 Rezumate Premier League; 20,00 Football, Footbal - rel.; 20,30 Cronica microbiștilor talk-show; 22,00 Telesport - știri sportive; 22,30 Fotbal Liga I Franța Marseille - Nantes (înregistrare); 0,00 Telesport

NAȚIONAL TV

7,00 A treia planetă de la Soare - s., rel.
7,25 Țara lu' Papură Vouă - rel.
7,30 Naționala de bere - rel.
8,00 Trimineața
10,15 Marele singuratic - f. rel.
12,00 Even Steven - s., rel.
13,00 Miezul problemei - rel.
14,00 Oameni formidabili - s.
15,00 Știri
15,05 Detectivi în Paradis - s.
16,00 Trădată - s.
17,45 Horoscopul de mâine
18,00 A treia planetă de la Soare - s.
18,25 Țara lu' Papură Vouă
18,30 Naționala de bere
18,50 Știri
19,50 Țara lu' Papură Vouă
20,00 Mr. Bean
21,00 Miezul problemei
22,00 O clipă de răgaz - dragoste, România, 1985, cu Ștefan Iordache, Manuela Ciucur
0,00 Știrile de la miezul nopții
0,30 Balada presei

REALITATEA

7,00 Jurnal; 7,15 Revista presei; 8,15 Trezirea la realitate; 11,15 100%; 12,00 Jurnal; 12,45 Revista presei; 13,00 Știrea zilei de la ora 22; 14,15 În centrul atenției; 15,15 Realitatea medicală; 16,00 Jurnal; 16,45 No comment; 17,15 Audiența în direct; 18,00 Jurnal; 18,55 Pastilă; 19,15 În centrul atenției; 20,15 100%; 21,00 Jurnal; 22,00 Știrea de la ora 22; 23,00 Jurnal; 23,55 Pastilă; 0,00 Jurnal

Redacția Adevărul nu își asumă răspunderea pentru modificările ulterioare intervenite în programele TV

Parlamentarul german Susanne Kastner - cetățean de onoare al Lipovei

(Urmare din pagina 1)

„Am câștigat un protector de invidiat"

„Sunt profund onorat că am reușit să focalizez atenția distinșilor oaspeți asupra urbei noastre și să-i fac să înțeleagă că avem mare nevoie de o colaborare și că dorim să ne ajute în aducerea de investitori germani în Lipova, în cât mai multe domenii de activitate. Dacă intențiile noastre vor găsi ecou în agenda de lucru a doamnei Susanne Kastner, atunci înseamnă că am câștigat un protector de invidiat, un colaborator de încredere, corect. Ca recunoștință pentru intențiile dumneavoastră de viitor pentru acest oraș și pentru întreaga dumneavoastră activitate, dați-mi voie să vă acord titlul de cetățean de onoare al orașului Lipova", a spus, vădit emoționat, primarul Petru Gherman.

„E o onoare, dar și o obligație..."

„Sunt onorată pentru acordarea titlului de cetățean de onoare al orașului Lipova. E o mare onoare, dar e totodată și un angajament și o mare obligație pentru mine. În ultimii 14 ani colaborarea dintre Germania și România a crescut foarte mult, dar aceste relații nu sunt atât de bune încât nu pot fi îmbunătățite. Una din obligațiile administrației este de a crea locuri de muncă. Prin activitatea diferitelor ONG-uri, aici la Lipova s-au creat multe locuri de muncă în domeniul protecției copilului. Cu mândrie pot să spun că Aradul e un județ cu multe realizări în acest domeniu. Revenind la problemele locale, una din preocupările Primăriei Lipova e introducerea gazului metan. Apoi, e necesar introducerea canalizării, a apei, probleme care sunt discutate la nivel parlamentar, în cadrul comisiilor mixte româno-germane. E important rolul Primăriei de a concepe proiecte care să fie sprijinite de UE. Eu îi sprijin pe acei oameni care au inițiativă, care doresc să facă ceva. Sper că împreună vom realiza multe lucruri pentru Lipova", a spus Susanne Kastner.

La dispoziția etnicilor germani

Parlamentarul german s-a adresat și locuitorilor de origine germană care mai sunt în Lipova. Doamna Kastner a spus că Guvernul German finanțează anual cu 5 milioane de euro Forumul German din România. „Modul de utilizare a acestor fonduri intră în atribuția etnicilor germani. În calitate de moderator, stau oricând la dispoziția etnicilor germani. Eu voi reveni la Lipova în iunie și atunci sunt dispusă să am o întâlnire cu germanii de aici".

Casa Prieteniei

În domeniul protecției copilului, Fundația pe care Susanne Kastner o reprezintă a înființat la Lipova Casa Prieteniei, unde și-au găsit, deocamdată, cămin șapte copii abandonați. „Numărul copiilor va crește în viitor. Anul acesta va fi construită și o anexă la Casa Prieteniei, pentru tineri. Colaborarea noastră cu Fundația doamnei Kastner e foarte bună, care va continua și pe viitor, prin înființarea la Arad a unui centru pentru victimele traficului de persoane", ne-a spus Edita Iuhasz, director executiv al Direcției Generale pentru Protecția Drepturilor Copilului Arad.

Un exemplu de urmat

„Particip cu emoție la acestă întâlnire și mă bucur că voința Consiliului Local Lipova a fost atât de bine primită de doamna Kastner. Găsesc aici o nouă calitate a relațiilor interumane și doresc să subliniez personalitatea doamnei Kastner, care prin ceea ce face ne dă un exemplu de urmat", a spus prefectul Dan Ungureanu.

După festivitate, participanții au putut vedea o expoziție de picturi a unui artist local, studentul la Arte Plastice, Dan Gherman.

Pe urmele minciunii unei adolescente

Peste 40 de polițiști au cercetat un viol imaginar

În după-amiaza zilei de sâmbătă, o tânără de numai 14 ani a plecat de acasă, sub pretextul că își vizitează o prietenă. Cel puțin așa le-a mărturisit părinților săi. Cum, necum însă, fata a hotărât că nu mai are chef să-și caute prietena, dându-și întâlnire cu prietenul ei, într-o garsonieră de pe strada Simfoniei, din Micălaca. Ajunsă la garsonieră, tânăra a stat o vreme de vorbă cu iubitul ei, după care s-au culcat, amândoi, fără să pună și un ceas deșteptător care să-i trezească. Timpul a trecut, cei doi făcând ochi abia la orele 22,30. Fata, speriată că s-au scurs atâtea ore și că nu are ce să le spună părinților săi pentru a-și justifica absența de acasă, a apărut în fața acestora povestindu-le un scenariu de-a dreptul uluitor...

Peste 40 de polițiști au trecut la treabă, spre a prinde doi violatori imaginari

Din ciclul „ce-ți pot face copiii"

Adolescenta le-a spus mamei și tatălui său că, în timp ce mergea la amica ei, a fost acostată de doi indivizi cu cagule pe cap, care au coborât dintr-o mașină ce s-a oprit exact în dreptul ei; că respectivii au dus-o într-o pădure de lângă Arad și au violat-o, pe rând, după care au fugit și au abandonat-o acolo; că abia a reușit să vină acasă, în condiții grele etc. etc.

Firește, oripilați de cele întâmplate, părinții au cerut ajutorul Poliției. Comisarul - șef **Gheorghe Țica**, șeful Poliției municipiului, ne-a declarat: **„S-au pus în mișcare, pentru elucidarea cazului, pestre 40 de polițiști, mașini etc., să reușim, în timp util, până nu se răcesc evenimentele, să prindem infractorii. Am încercat să facem reconstituirea, să străbatem același traseu pe care fata ni l-a indicat, însă am observat, la un moment dat, că tânăra era destul de nesigură în declarații. Considerând că ne ascunde ceva, am amenințat-o că o vom supune unui test cu detectorul de minciuni. Și, culmea, speriată, ne-a mărturisit că totul a fost, de fapt, o înscenare, o zămislire a minții ei, spre a nu fi pedepsită de părinți în caz că vor auzi pe unde a umblat toată după-amiaza...."**

Cum era de așteptat, ancheta a fost oprită, părinților fetei nevenindu-le să creadă de ce-a fost aceasta în stare, astfel că au plecat acasă, cu fruntile plecate...

Inspectorul principal **Emil Moțiu**, purtătorul de cuvânt al Poliției, ne-a declarat: **„Având în vedere că pentru fapta acestei minore trebuie să răspundă părinții săi, s-a hotărât, inițial, ca familiei să i se aplice o pedeapsă contravențională. Cum însă părinții fetei nu au avut absolut nici o vină în toată «afacerea», situația fiind unică, în felul ei, s-a luat doar măsura avertizării acestora și a minorei, deopotrivă..."**

Eugenia Pantea
Foto: V. Musca

Averea noastră suntem noi

Duminică, seara, națiunea a fost trezită din visare în mod brutal. Adio, speranțe de îmbogățire! Adio, iluzii! Potul cel mare de la Loto a fost câștigat de doar trei reprezentanți ai poporului, așa că, la muncă națiune!

La muncă, zice românul, dar te trage inima? Nu te trage, îți răspunde tot el. Pentru asemenea salarii, cum să te entuziasmezi! Este o replică pe care, sub diverse forme, dar mereu egală cu sine în esență, o auzi la tot pasul. Și înainte de '89, circula sintagma cu „ei se fac că ne plătesc, noi ne facem că muncim", dar ironia cu care ne „autoflagelam" a dispărut și locul ei este luat astăzi de supărare. Doar înjurătura însoțitoare mai lipsește ca nemulțumirea salariaților să fie relevată în toată amplitudinea sa.

Da, se plătește prost în societatea românească. Dar replica nu poate fi în nici un caz, îndepărtarea de muncă, ci, dimpotrivă, îndârjirea noastră în muncă. Muncind mai mult, mai bine, mai conștiincios, nu se poate ca situația socială și chiar statutul fiecăruia să nu se schimbe. Cel harnic, serios, competent va fi remarcat și promovat. Orice patron are nevoie de oameni capabili și va avea grijă de ei, va investi în ei ca să nu-i piardă și ca afacerea să-i meargă bine. Soluția este, prin urmare, să dai muncii tot ce ai mai bun și abia apoi să aștepți ca și el, angajatorul să te plătească bine. Altfel, se intră într-un cerc vicios - nu se muncește (serios) pentru că salariul e mic, iar salariul e mic tocmai pentru că atât cuantifică societatea munca prestată, valoarea acesteia.

Neșansa noastră, a românilor, a fost aceea că niciodată nu ne-a ajuns cuțitul la os. Mereu s-a mai găsit pe undeva o rezervă în cămară, în grădină, la bunici, mereu am fentat disperarea. Și apoi, la noi, la români, lumea este antrenată să se mulțumească de fiecare dată cu foarte puțin. Nu avem exercițiul ambițios al revoltei de nevoiași. Sau, chiar dacă ne revoltăm, o facem renunțând și mai mult la lupta cu viața, spunându-ne total vitregiilor. Milioane de oameni, de români se complac în postura învinsului, a celui care nu mai așteaptă nimic bun de la viață. Cel mult o minune, o pleașcă i-ar mai putea scoate din starea de cedare deliberată în fața greutăților, iar o asemenea minune ia fel de fel de chipuri - de jocuri piramidale, tip Caritas, de dobânzi spectaculoase la banii investiți în fonduri de genul FNI, iar mai nou, banii biletului câștigător la 6 din 49. Sume fabuloase s-au adunat, în numai cinci-șase săptămâni, din bani pe care milioane de români i-au rupt de la gura lor și a copiilor lor, sperând fiecare că el va fi câștigătorul, că el va râde sfidător vieții amare de care se va despărți definitiv. Este ciudată această psihologie și oameni în toată firea (nu facem excepție) își joacă șansa de unu la trei milioane. Că, da' dacă... Penibil este însă că, de cum și-au cumpărat biletul, unii merg ață la biserică, să dea un acatist, ca să-l îmbuneze pe Dumnezeu! Toate însă s-au sfârșit duminică seara. Măcar pentru o vreme, avem șansa de a descoperi că bogăția e în noi, în mintea și brațele fiecăruia. Asta e ceea ce dă Dumnezeu fiecăruia. Restul e iluzie.

Tristan Mihuța

Doriți să faceți carieră în domeniul asigurărilor?
S.C. Asigurarea Românească - ASIROM S.A.
liderul național în asigurări
ANGAJEAZĂ PERSOANE PUTERNIC MOTIVATE
cu un bun potențial de dezvoltare profesională, pentru a se alătura echipei sale.
Candidatul trebuie să: ● fie absolvent al învățământului superior
● aibă abilități analitice, organizatorice și de comunicare
● aibă cunoștințe de utilizare a calculatorului
Cei interesați de această oportunitate sunt rugați să transmită un CV și o scrisoare de intenție la
S.C. ASIGURAREA ROMÂNEASCĂ - ASIROM S. A. Sucursala Arad
Arad, str. N. Grigorescu nr. 1-3, telefon 255.927; fax 255.925. (3928204)

Brutărie amendată cu 40 de milioane

Garda Financiară împreună cu Oficiul Județean pentru Protecția Consumatorului și Inspectoratul Teritorial de Muncă au descins la societatea „Ardelean Import Export", care are ca obiect de activitate prepararea și desfacerea produselor de panificație. Controlul s-a efectuat în urma unor sesizări venite de la persoane nemulțumite de modul în care societatea își desfășoară activitatea.

„La fața locului am descoperit mai multe nereguli în documentele financiar-contabile ale societății, cu referire directă la evidența stocurilor de materii prime și produse finite. S-a aplicat o amnedă de 40 de milioane de lei și am extins verificările și la furnizorii și beneficiarii societății cu pricina. De asemenea, am sesizat și alte organe de control pentru nereguli pe alte segmente, care nu fac obiectul activității noastre", ne-a declarat **Dan Cancel**, comisarul șef al Gărzii Financiare Arad.

Sorina Ambruș

s.c. Salubritate S.A. Arad
Bd. Iuliu Maniu F. N.
● **ÎNCĂRCAT, TRANSPORTAT și DEPOZITAT reziduuri nemenajere sau resturi din construcții**
● **ÎNCHIRIERI autobasculante de 16 t, autocamioane, tractoare, ifroane, Fadroma L2**
● **MĂTURAT, SPĂLAT MANUAL și MECANIZAT TROTUARE, platforme etc.**
INFORMAȚII LA: Tel.: **262.417, 264.367; 280.873**
Fax: **219.388**
E-mail: **salarad@inext.ro** (C. 20/2004)

TAHOGRAFE - LIMITATOARE
S.C. VOLANUL S.A.
Str. Șiriei nr. 19A
tel: 0257-259.552, 0257-259.558
EXECUTĂ
Montare și verificare **TAHOGRAFE**
Montare și verificare **LIMITATOARE**
INSPECȚII TEHNICE PERIODICE
pentru toate tipurile de autovehicule.
(3928480)

Atenție - să nu se fure bugetul!

Interviu cu dl. Gavril Popescu, consilier municipal

☛(Urmare din pagina 1)

– S-a simțit jignit că i-am amintit nerealizările în cei aproape patru ani de mandat și pentru a ieși din situația jenantă în care a intrat, a pus semnul egalității între intervențiile mele și calomnie. Este clar că urmărește să mă împiedice să candidez pentru următorul mandat de primar. Și este clar și pentru colegii mei, pentru mulți cetățeni ai Aradului, care afirmă răspicat că este vorba de un proces politic.

– Considerați că actuala componență a conducerii Primăriei și a Consiliului Local este favorabilă Aradului?

– Actuala componență a conducerii Primăriei și-a dat definitiv examenul în fața alegătorilor. Nu a făcut nimic din ce s-a angajat, mai mult, a sfidat și a nesocotit interesele cetățenilor. Tot ce am spus negativ la adresa ei, tot ce am exprimat s-a adeverit. La fel, nici componența Consiliului local nu este favorabilă intereselor orașului, dar este favorabilă intereselor conducerii Primăriei. De fapt, a făcut jocurile primarului. Rezolvarea unor probleme de care orașul avea nevoie urgentă nu s-a întâmplat. Investițiile făcute, lucrările contractate nu au urmărit interesele cetățeanului și au mușcat nejustificat și adânc din bugetul local.

– Ce credeți că trebuie făcut până la alegerile locale?

– Trebuie să avem o activitate susținută în cadrul Consiliului, să urmărim executarea bugetară pe cele patru luni care au mai rămas, să urmărim finalizarea investițiilor necesare orașului și aprobate în Consiliul Local, cât și deschiderea altor investiții pentru legislatura următoare, care să nu afecteze interesele orașului, să țină cont de cerințele cetățenilor. În același timp, trebuie să fim atenți ca banii din buget să nu fie folosiți în acțiuni de propagandă electorală și mai cu seamă în campania electorală a primarului. Orice altă interpretare decât aceasta a intervențiilor mele trebuie pusă pe seama actualului primar și a acoliților săi.

– Cum apreciați faptul că primarul v-a dat în judecată?

– Din punctul meu de vedere acest demers al primarului îmi este favorabil, deoarece opinia publică poate să-și dea seama că, în calitate de consilier și reprezentant al cetățenilor, nu am făcut decât să exprim dorințele și interesele acestora, ceea ce mă onorează. Oamenii pot să tragă concluziile necesare din faptul că și prin acest demers domnul dipl. ingl Dorel Popa le nesocotește interesele în calitatea pe care o are. Nu-mi este mai puțin favorabil nici faptul că sunt reprezentat în justiție de o personalitate importantă a vieții diplomatice și politice din România - dl. Melescanu. La ultimul termen de judecată, dl. Popa și-a dat seama de greșeală și vrea să mute această acțiune politică la Parchet, astfel încât să scoată din lumina reflectoarelor și a opiniei publice modul în care înțelege să rezolve problemele cetățenilor Aradului. El dorește să obțină de la instanță un certificat de bună purtare pentru această legislatură în care n-a rezolvat nimic din promisiuni. Eu cred că acest lucru îl va obține la vot, când cetățenii, analizându-i activitatea, îl vor sancționa dur.

– Înțeleg că primarul vă „interzice" să aveți opinii diferite. De când acționează în acest mod?

– Această atitudine a apărut în momentul în care D. Popa a devenit și președinte al organizației județene PSD, concentrând o putere absolută, politică și administrativă, pe care o folosește în mod abuziv. Mă miră faptul că tocmai D. Popa, care nu pierde ocazia să se laude că a făcut vizite în SUA, țară cu democrația cea mai avansată, unde orice cetățean poate să critice, să-și exprime puncte de vedere la adresa președintelui, nu am auzit să fie nimeni dat în judecată pentru asemenea fapt. Dar dl. Popa nu admite să fie contrazis, se dorește atotștiutor și procedează în consecință. Se pare că nu a învățat nimic din vizitele întreprinse în SUA. Este adeptul puterii discreționare, după principiul - Primăria sunt Eu.

– Ce semnale aveți din partea cetățenilor?

– Dacă eu m-am hotărât să candidez la Primărie nu a fost doar dorința mea, ci și a faptului că oamenii de pe stradă, reprezentanți ai societății civile, sindicatele, colegii de partid mi-au spus să candidez și s-au și angajat să-mi susțină candidatura. Acest lucru este rezultatul clar al activității în cadrul Consiliului Municipal. Aceasta mă încurajează în demersurile mele, pentru că sunt ale cetățenilor și merg cu șanse serioase la obținerea mandatului de primar.

Uite UE, nu e UE...

Adrián CIOROIANU

La drept vorbind

Joia neagră a integrării noastre - 19 februarie a.c. - a început calm. Mă aflam, cu treburi, la Târgu Jiu, începând ziua în sala teatrului din localitate, martor, mai mult întâmplător, la debutul sesiunii de comunicări "Brâncușiana" - prilej de întâlnire pentru cercetătorii lui Constantin Brâncuși din țară și din străinătate.

Gorjenii - ca și arădenii, sau botoșănenii, sau tulcenii, sau bucureștenii - aveau și alte treburi în acea dimineață, ca toți românii. Faptul că, în Parlamentul de la Bruxelles, Comisia europeană pentru afaceri externe a aprobat cu 39 de voturi la zero raportul dnei Emma Nicholson nu era, joia trecută după prânz, treaba celor mai mulți dintre noi.

Din păcate, decizia de la Bruxelles - adică "reorientarea" strategiei de aderare a României, în funcție de respectarea criteriului politic - ne privește pe toți. Drumul nostru spre UE se află într-un impas fără precedent. Nu cred că cineva, cât de cât responsabil, s-ar putea bucura de acest lucru. Ceea ce contează acum nu este polemica politică, alimentată cu orice preț, ci cum de s-a ajuns aici.

Partea bună în această poveste (dacă ar putea fi numită astfel) este că, fără să vrem, am intrat de-a dreptul în istoria Parlamentului UE - pentru că este pentru prima dată când se întâmplă așa ceva. Precedentul lipsește. Pe fondul unor raportări interne cosmetizate astfel încât să ascundă criticile sau reținerile care se strecurau, guvernul român a preferat să scoată în față mesajele de încurajare standardizate ce veneau din partea raportorilor europeni, sau, atunci când a fost cazul, să interpreteze în felul său concluzia diferitelor rapoarte. De exemplu, cazul dilemei din noiembrie trecut: avem sau nu economie funcțională de piață? Guvernul spunea că raportul spune Da, UE spunea că raportul spune Nu.

Acest joc de-a câinele și pisica ne-a condus aici. Parlamentul european a înregistrat, în final, tendința guvernului de a fugi de o realitate care nu-i convine și a dat, joi, un avertisment foarte serios - cel mai grav pe care l-a primit un guvern românesc până acum. Politica lui "zicem ca ei și facem ca noi" s-a dovedit falimentară. Toate subiectele de care presa românească vorbește de câțiva ani (corupție în creștere, presiuni asupra presei, amestecul politicii în justiție, abuzurile poliției, plus în ultima vreme "exportul" de copii dați spre adopție în ciuda moratoriului semnat, comentat nefavorabil tot de baroana Nicholson etc.) sunt acum prinse în acest raport, veritabil cartonaș galben dat unei strategii de integrare care, iată, ne-a condus sub semnul întrebării.

În discursul nostru public, "șmecheria" românească era subiect de bancuri din care ieșeam, de regulă, bine. Dacă alții sunt mai serioși, mai muncitori, mai punctuali sau mai eficienți, noi eram mai "descurcăreți". Și uite că vine UE și ne spune că bancurile nu sunt reprezentative pentru inteligența noastră. Când dăm din cap la ce ne sugerează Europa și apoi ne facem cu ochiul între noi și ne continuăm obiceiurile nu câștigăm nimic. Integrarea europeană este ea însăși în impas: costurile aderării celor 10 țări care ne-au luat-o înainte sunt foarte mari, așa că baremul de includere tinde să se înăsprească. Față de mai harnica Bulgarie, România a ajuns, cum spuneam, în situația îngrată de a admite, spășită, că sunt probleme în care șmecheria nu ține.

Putem să-i ducem de nas pe europeni, dar mai mult în bancuri decât în viața reală.

Se tulbură apele

☛(Urmare din pagina 1)

PD a primit pe plan central lovituri serioase prin desprinderea grupului condus de Petre Roman care dorește să-și creeze propriul partid - Forța Democrată - un partid situat tot la centru stânga al eșichierului politic, un fel de social-democrație originală. În Arad o serie de membri ai PD au îmbrățișat această idee și au trecut la noul partid - Forța Democrată. Partidul lui Băsescu a primit o nouă lovitură care-l aruncă în rândul forțelor politice neînsemnate, iar pe plan local va suporta consecințele unor acțiuni aventuriste.

În județul nostru, PRM se bucură de o serioasă susținere, mai ales în mediul rural cu toate atacurile concentrate împotriva acestui partid. Dacă va reuși să-și exprime politica, proiectele de viitor și prin candidații săi, nu este exclus ca la alegerile din acest an să obțină un categoric câștig de cauză în Arad.

În sectorul liberal deși lucrurile par limpezi la prima vedere, există o anumită frământare, chiar neîncredere și o problemă care mocnește - alianța cu PD.

În orice caz, Organizația Județeană PNL dovedește într-o privință o linie fermă - în susținerea candidatului său la Primăria municipiului Arad, în persoana domnului ing. Gavril Popescu. Este de fapt singura forță politică care și-a conturat un model de primar și a ales candidatul nu după vechimea în partid, ci după experiența, capacitatea managerială. Pentru că dintre candidații situați pe primele trei locuri, doar Gavril Popescu se poate lăuda cu succese de nimeni negate, și înainte de 1989 și după revoluție. Lăsând de o parte apartenența sa politică, cred că un om cu experiență în conducerea unor întreprinderi și instituții importante, care a știut să-și conducă cu succes și propriile afaceri după 1989, poate să candideze cu succes la Primăria Aradului, să-și surclaseze adversarii. Arădenii vor ști să-sprijine un om serios, tânăr, deschis de la început spre valorile europene, care cu experiența acumulată, cu certele calități manageriale va reuși să scoată Aradul din adormirea la care a fost condamnat de predecesorii săi.

Cu șanse candidează și reprezentanții PUR și PUNR la consiliile județean, municipal și locale și cu o anumită șansă la Primăria Aradului. Nu trebuie uitat că PUNR are un electorat puternic în județ, iar PUR cu o anumită abilitate în conducerea campaniei electorale poate depăși PD.

Președintele OT- PD a trecut la Forța Democrată

Ieri, la conferința de presă a Comitetului de Inițiativă Forța Democrată, Livius Ioja i-a prezentat pe cei mai proaspeți membri, demisionari din PD Arad. Petru Doboș, președinte al organizației județene de tineret, s-a înscris în Forța Democrată împreună cu un grup de tineri cu care a lucrat la PD. **„Am venit alături de o echipă în care credem, împreună cu care vom lua totul de la zero. Nu am încercat și nici nu vom încerca să racolăm membri de la OT-PD, însă cei care vor veni vor fi bineveniți"**, a declarat Doboș. Un alt demisionar din PD este Ioan Urzică, vicepreședinte pe municipiu, care ne-a declarat că **„am ajuns la concluzia că nu mă mai regăsesc în PD, că nu mai regăsesc ideile pentru care m-am înscris în partid, fără să pretind funcții sau loc pe liste. Forța Democrată este mult mai apropiată de acele idei"**.

Pentru că la prima conferință de presă nu a fost prezent, fiind plecat în Egipt, Livius Ioja și-a motivat abia acum plecarea din PD: **„În ultima perioadă, în PD nu se mai respectă nimic. Nu mi-a plăcut niciodată atitudinea de șmecher de București a lui Băsescu, iar picătura care a umplut paharul a fost primirea lui Gușă în partid. Regret că d-l Seculici a putut să facă acea declarație jignitoare și vă spun sincer că niciodată nu l-aș fi crezut în stare de așa ceva"**. În altă ordine de idei, Ioja a declarat că deja au fost adunate peste 700 de semnături pentru înscrierea partidului la Tribunal. Dacă totul va decurge normal la București, în maximum trei săptămâni Petre Roman va fi invitat la lansarea organizație județene Arad.

Simion Todoca

Țărăniștii vor să transforme strandul Neptun într-o stațiune

La conferința de presă se ieri a PNȚCD Arad, Ovidiu Marian, președintele organizației județene, a declarat că, consilierii PNȚCD vor promova un proiect de hotărâre care să asigure cadrul legal pentru ansamblul de funcțiuni din Strandul Neptun, care va cuprinde următoarele: vânzarea activelor către agenții economici, care au contracte de închiriere la data emiterii hotărârii, iar vânzarea se va face prin negociere directă conform cu valoarea actualizată a activului ce urmează să fie vândut. Suprafețele de teren, care sunt domeniu public, identificate conform contactelor de închiere, se vor concesiona prin negociere directă actualilor titulari ai contractelor de închiriere.

Țărăniștii mai consideră că, în perspectiva transformării Strandului Neptun, în stațiune, trebuie eliminată intrarea plătită pentru ca accesul să fie liber tuturor potențialilor turiști, iar finanțarea lucrărilor de întreținere curentă să fie efectuată prin aplicarea unei taxe speciale care va fi plătită de către toți agenții economici, care își desfășoară activitatea în incinta acestuia.

În altă ordine de idei, Ionel Costin, secretar general al PNȚCD Arad, a prezentat ultimele acțiuni desfășurate în teritoriu. Au fost bifate organizațiile din Nădlac și Pecica, unde conform celor spuse de către liderul țărănist situația este bună, în sensul că țărăniștii vor prinde chiar funcția de primar.

Vasile Ciobâncan și Aurel Mladin ne-au declarat că întâlnirile din cadrul Clubului Politic și al Senatului PNȚCD Arad dau rezultate, mai ales că **„electoratul - dur - al țărăniștilor nu s-a îndreptat spre o altă formațiune politică, rămânând în continuare acel electorat, cu coloană vertebrală, pe care l-au avut atât Coposu, cât și Maniu"**.

Daniel Albu

Campania agricolă de primăvară va costa 69.000 miliarde de lei

Costurile totale ale campaniei agricole de primăvară se vor ridica la aproximativ 69.000 de miliarde lei, din care aproape jumătate (34.729 miliarde lei) reprezintă suma necesară fertilizării terenurilor și erbicidării culturilor, potrivit datelor de la Ministerul Agriculturii, Pădurilor, Apelor și Mediului.

Cheltuielile pentru pregătirea terenurilor, conform acelorași surse, se ridică la 12.545 miliarde lei, din care pentru arat aproape 3.000 miliarde lei, iar pentru grăpat și discuit 9.545 miliarde lei. Suprafața prevăzută pentru arat în această primavara se ridică la 1,7 milioane hectare. De asemenea, în campania de primăvară, costul tratamentelor pentru semințe și combatere a dăunătorilor se ridică la 5.700 miliarde lei, iar pentru înființarea culturilor și a lucrărilor de întreținere sunt estimate 15.908 miliarde lei.

Parcul de tractoare și mașini agricole, cu care se vor executa lucrările agricole de primăvară, se ridică în prezent la 162.559 tractoare, 81.400 pluguri pentru culturile mari, 63.660 grape cu discuri și

Foto: St. Matyas

combinatoare și peste 63.000 de semănători.

Potrivit estimărilor MAPAM cantitatea de motorină necesară realizării tuturor lucrărilor agricole de primăvară se ridică la 2,2 milioane tone, necesarul de motorină pentru următoarele patru luni fiind de 10.000 tone în februarie, 72.000 tone în martie, peste 91.000 tone în aprilie și aproximativ 50.000 tone în mai. Specialiștii MAPAM estimează că pentru culturile importante cum ar fi porumb, cartof, ovăz, sfeclă de zahăr, orzoaică de primăvară și floarea soarelui sunt asigurate semințele aproape în totalitate.

Cosmin Mihuța

Agricultorii vor primi subvențiile în martie

Direcția pentru Agricultură și Dezvoltare Rurală Arad a acordat producătorilor agricoli subvențiile pentru anul trecut. Astfel, sumele pentru subvenționarea semințelor s-au ridicat la 41,019 miliarde de lei,iar pentru irigații s-au alocat 1,5 miliarde de lei.

Primele pentru producătorii de lapte s-au cifrat la 6,986 miliarde de lei, conform OUG 29/2000.

Pentru producția vegetală sprijinul financiar a fost de 12,374 miliarde de lei, iar pentru sectorul zootehnic subvenția s-a ridicat la 8,89 miliarde de lei.

Subvenția de 2 milioane de lei pe hectar a fost de 56,32 miliarde de lei pentru agricultorii individuali, iar pentru societățile agricole de 19,92 miliarde de lei. **„În total s-au acoperit 70.000 de hectare, pentru care s-au făcut 38.345 de cereri de către persoane fizice și 7.888 de cereri de către persoane juridice”**, a spus Iuliana Miltaller, director executiv adjunct economic, la D.A.D.R. Arad. Aceste sume s-au acordat pentru anul trecut.

Pentru înființarea culturilor de primăvară se vor aloca subvenții care se ridică la valoarea de 59,2 miliarde de lei. Banii vor fi disponibili începând cu luna martie. Subvențiile se repartizează de către Direcția Agricolă primăriilor din județ, iar agricultorii își pot lua banii de acolo. Dacă există. În ce privește acest an agricol toți oficialii au clamat că vor fi bani la timp.

Fiind un an electoral este posibil ca acest lucru să se întâmple la timp.

G. Constantinescu

Verificările sanitar-veterinare obligatorii ar putea fi suportate din bugetul de stat

Foto: V. Musca

Finanțarea acțiunilor sanitar-veterinare publice de interes național ar putea să fie suportate, în viitor, integral de la bugetul de stat, prin Ministerul Agriculturii, Pădurilor, Apelor si Mediului, dacă va fi aprobată o inițiativă legislativă existentă în acest sens.

Potrivit propunerii, printre activitățile sanitar-veterinare propuse pentru subvenționare sunt vaccinarea antirabică la câini și pisici, vaccinarea aviara și la porcine, recoltări de probe de sânge la toate speciile de animale, identificarea și individualizarea bovinelor, ovinelor, porcinelor, cabalinelor și caprinelor etc.

Acțiunile sanitar-veterinare publice de interes național (obligatorii) vor fi efectuate de medicii veterinari de liberă practică, care au încheiat contracte de prestări servicii cu direcțiile sanitare și pentru siguranța alimentelor din județe și municipiul București.

Conform inițiatorului proiectului de lege, posibilitățile financiare ale proprietarilor de animale din România nu permit suportarea costurilor aferente serviciilor sanitare.

Cosmin Mihuța

„Să n-ajungem, din nou, la cal și bou...”

După Revoluție, Vasile Mustea, locuitor al satului Cil, comuna Almaș, s-a gândit să-și cumpere toată gama de utilaje agricole, pentru a face o agricultură mecanizată, nu cum se făcea înainte, cu calul și boul. Și-a cumpărat omul două tractoare, trei pluguri, semănătoare pentru păioase și porumb, mașină pentru împrăștiat îngrășămintele, mașini pentru tăiat păioase, remorci și camioane pentru transport.

Mustea are 18 hectare de pământ, iar în arendă a luat încă cinci. Pământul pe care îl lucrează împreună cu familia cere de multe ori sacrificii. **„Au fost zile în care am mâncat doar o dată, ca să ne rămână timp pentru muncă, să fim cu lucrările la zi. Dar am și obținut rezultate bune”**, spune Mustea. **„Cea mai rentabilă cultură la noi e porumbul, care merge bine în terenurile de pe lângă Criș. Însă treburile în agricultură merg tot mai rău. Nu mai merită să te zbați, în țara asta nu te ajută nimeni. Nici nu-mi vine să mă apropii de stația de motorină, atât e de scumpă, iar produsele noastre sunt la prețuri de nimic. Apoi, nu prea avem unde să ne valorificăm animalele, fiindcă se aduce totul din afară. Eu acum am 60 de porci pe care nu știu unde să-i valorific, dar care consumă mult. Ar fi bine dacă guvernanții ar stopa importurile de carne și să se folosească ce producem noi. Eu sper să nu ajungem să facem lucrările din agricultură cu calul și boul”**, ne-a spus, dezamăgit, Vasile Mustea.

Voicu Sida

ERBICIDE, FUNGICIDE, INSECTICIDE, BIOSTIMULATORI - ACUM ȘI SEMINȚE
Gamă diversă de erbicide, fungicide, insecticide, biostimulatori,fertilizanți, folie solarii, la prețuri de importator.
NOU!
Semințe, generatoare de aerosoli.
Sfaturi și consultanță gratuite!
Str. Petru Rareș nr. 81
Tel./Fax 270.145
Grădiște
ECOCHEM
prietenul fermierilor
(C.A.8/2004)

Și în Uniunea Europeană a scăzut prețul cărnii de porc

Uniunea Europeană se confruntă cu o criză de supraproducție fără precedent în ceea ce privește carnea de porc. Motivul? Rusia - una dintre principalele piețe ale europenilor - a impus contingentarea importurilor de carne de porc în anul 2003, măsura fiind încă actuală. Prin urmare, prețurile la carnea de porc au scăzut cu 16% numai în ultimele trei luni, astfel că marii producători europeni (Danemarca, Spania etc.) au intrat în alertă.

Numai că, spre deosebire de producătorii români, de care guvernanții nu se preocupă câtuși de puțin, comisarul european pentru Agricultură, Franz Fischler a dispus **„acordarea de subvenții pentru producătorii europeni de carne de porc, care își exportă marfa în afara spațiului comunitar.”**

Doru Sinaci

S.C. Cotta Internațional SRL
Str. Bicaz Nr. 1-5, Arad Cod Poștal 310239
Tel.: 0257 - 278.600, 0257-278.601 Fax: 0257-278.602
angajează
Magazioner-depozit materiale
CERINȚE:
● experiență minim 5 ani
● cunoștințe operare calculator
● abilități organizare și coordonare
OFERIM:
● salariu motivant
● tichete de masă
● transport gratuit la și de la locul de muncă
RUGĂM persoanele interesate să trimită Curriculum Vitae la fax nr: 0257-278602
(3928448)

Konica Digital Photo Express
Foto Lux
8-dul Revoluției Nr. 94
Tel./Fax 0257+281169
NOU ÎN ARAD
Procesăm:
- Fotografii de pe suport clasic (film negativ color ,alb-negru și diapozitiv), DIGITAL (CD,memorii aparate digitale, într-un cuvânt tot ce înseamnă suport digital). Mărimi poze până la 20x38.
Servicii:
- Scanări filme și diapozitive pe CD; reproduceri de pe fotografii
- Toata gama de fotografii pentru acte și studio .
- O gamă largă de baterii, acumulatori (video, aparate digitale etc) și articole foto.
Calitatea contează!
(c.40/2004)

Ale cui interese apără Primăria Arad?

Meci dur pentru stadionul ACU Goldiş

Clubul vrea să-şi hotărască singur soarta

Nemții vor să ciopârțească stadionul

Soarta stadionului și a bazei sportive a clubului au devenit un subiect foarte discutat și disputat în ultimele zile. De ce? Primăria a primit, din partea firmei germane Kaufland, propunerea de a se construi un supermarket în acest loc. Chiar dacă au promis investiții de 1,2 milioane de euro în refacerea stadionului, intențiile de ansamblu ale nemților produc nemulțumire în rândul conducerii ACU Arad. Asta pentru că unul din cele două terenuri de fotbal care există, în acest moment, la club, ar urma să fie eliminat, prin „mutarea" terenului mare în spate, peste cel de zgură, astfel încât în fața stadionului, către strada Banu Mărăcine, să poată fi construit supermarketul. În plus, refacerea stadionului - în viziunea nemților - înseamnă, de fapt, o ciopârțire a sa, pentru că de la o capacitate de 13.000 de locuri - cât are acum - se va ajunge la doar 3.000 de locuri - cu ceva mai multe decât are Polivalenta.

„Noi credem că - per ansamblu - intențiile noastre sunt bune, că ajutăm mișcarea sportivă arădeană, iar Aradul se îmbogățește cu un obiectiv elegant, decent, util. Dar dacă asta strică intențiile voastre, noi nu asta vrem - le-a spus primarul **Dorel Popa** reprezentanților conducerii clubului. **Atunci putem să stăm de vorbă la masă și să vedem cum vă ajutăm. Nici un moment nu ne-am gândit la altceva decât la cum să creăm o facilitate pentru ACU."**

ACU: „Vrem să construim un complex sportiv"

În contrapartidă cu intențiile grupului de investitori germani, reprezentanții ACU Goldiș Arad vin cu propunerea de a construi, ei înșiși - cu ajutorul unor investitori străini cu care au purtat deja discuții - un complex sportiv. **„Noi putem concura oricând cu nemții pe care Primăria vrea cu atâta insistență să-i aducă** - spune **George Albu,** președinte al Consiliului de administrație al clubului. **Am făcut și niște proiecte în care se concretizează intențiile noastre. Vrem să dărâmăm potcoava și să facem o tribună modernă, cu toate facilitățile, inclusiv cu spații comerciale sub tribună. În spate, dar fără să afectăm terenul de zgură, avem de gând să construim un hotel cu 3-4 etaje, cu tot felul de facilități, în special pentru sportivi, dar și pentru oameni de afaceri. Există deja investiți banii în infrastructura acestui hotel, în partea metalică."** Ulterior, se are în vedere refacerea tribunelor dinspre strada Voluntarilor, astfel încât să se ajungă la un stadion cu 20-25.000 de locuri, capacitate impusă de forurile europene pentru cei care vor să participe la competițiile UEFA. Sigur că acum nu poate fi vorba de participarea echipei de fotbal la competiții UEFA, dar opțiunea clubului este gândită pentru perspectivă.

Pe viitor, clubul trebuie să se autoîntrețină

Care sunt prioritățile investiționale ale clubului pentru viitorul apropiat, ne spune **Marin Lupaș**, vicepreședintele Consiliului de administrație: **„Noi ne-am propus ca, probabil chiar în acest an, să amenajăm pe terenul de zgură un teren de iarbă absolut esențial pentru Centrul de copii și juniori și absolut necesar pentru prima echipă, de seniori, ca teren de antrenament".** În acest context, este important de amintit că, astăzi, la ACU își desfășoară activitatea șapte antrenori care pregătesc, fiecare, câte două grupe de copii.

„Clubul acesta se va dezvolta. Va avea și atletism, și volei, și alte tipuri de sport, nu numai fotbal - subliniază **Ioan Măinescu,** vicepreședinte al Consiliului de administrație. **În paralel, noi dorim și dezvoltarea bazei sportive prin dezvoltarea unor activități comerciale, hoteliere care să susțină activitatea sportivă. Noi am gândit dezvoltarea acestei baze astfel încât să aducă acel profit prin care să acoperim bugetul necesar existenței și funcționării normale a clubului. Pentru că nimeni nu va da bani la infinit, vrem să facem această investiție pentru ca, în final, clubul să se poată întreține singur, măcar în proporție de 70-80%. Treaba mea nu este să mă duc să investesc în pădure la Ceala. Acolo poate să meargă Primăria, să facă, din banii publici, un stadion municipal sau mai știu eu ce"** - încheie I. Măinescu, referindu-se la oferta pe care Primăra a făcut-o clubului, de a construi complexul sportiv pe un teren aflat la marginea cartierului Alfa.

***

Ce vrea, de fapt, conducerea clubului ACU Goldiș Arad, ne explică Marin Lupaș: **„Vrem ca destinul acestui club să-l hotărâm noi. Și nicidecum d-l Voicu, care n-a făcut nimic pentru sport, ba, mai mult, acum ne dă sfaturi și chiar vrea să ia decizii în numele nostru. Destinul acestui club să-l hotărâm noi, cu oamenii care vor să facă aici o treabă serioasă. Primăria ar trebui să înțeleagă acest lucru și să nu ne pună piedici sau să ne facă fel de fel de șicane, cu fel de fel de hârtii."**

În loc ca întâlnirea cu edilii să le aducă liniște, cei de la ACU au fost avertizați să se pregătească de licitație

„Noi vrem să-i împăcăm și pe cei care iubesc sportul, și pe cei care nu-l iubesc"

Susține viceprimarul Emanoil Voicu

- Reprezentanții clubului spun că vor să facă acolo ceva, iar dumneavoastră vreți altceva...

- Noi nu vrem altceva, noi vrem să fie altfel făcute lucrurile. Este o diferență și de conținut și de nuanță. În timp ce dânșii susțin ideea strict pentru un mod de dezvoltare a activității fotbalistice de acolo, noi propunem o îmbinare de care să fie mulțumită mai multă lume. Atât oamenii din zonă - prin dezvoltarea unui centru comercial care lipsește cu desăvârșire acolo -, cât și mișcarea sportivă.

- Ei spun că centrele comerciale nu se mai construiesc, niciunde în lume, în zone centrale, ci la periferie.

- Eu spun, de asemenea, că nici stadioanele nu se construiesc în zone centrale, ci mai la margine. În plus, ceea ce s-a propus pentru acest loc nu este genul de supermarket care se vrea construit în afara orașului. Investitorul german a dorit, la fel ca și Billa, să construiască în cartiere. Noi i-am propus terenul liber de lângă Billa, însă el a vrut la Astra.

Dar reprezentanții clubului privesc lucrurile din punct de vedere strict unilateral, al fotbalului, al sportului - zic dânșii - în general.

- Ei vor să construiască un complex sportiv...

- Dacă vor să construiască un complex sportiv, le dăm alt spațiu. Le-am oferit un alt spațiu în Alfa, cu un PUD specific, încă destul de vechi, care are ca destinație activități de sport, de agrement și alte lucruri care înseamnă petrecerea timpului liber. Dacă cineva are curaj să facă investiții și dacă dorește, poate să-l preia. Nu e nici o problemă, nu încurcă pe nimeni și corespunde din toate punctele de vedere.

- Dar la ACU există deja un stadion, există un fundament de la care se poate merge mai departe, pe când în Alfa ar trebui pornit totul de la zero...

- Dar fundamentul care există trebuie reparat, trebuie repus în ordine, ceea ce presupune niște costuri de expertizare...

- Dar ei se angajează să suporte aceste costuri!

- Se angajează, dar rezolvă strict numai problema fotbalului. Noi trebuie să ținem cont de toată lumea, și nu toată lumea iubește fotbalul. Acolo avem oameni care cer amplasament. Dar dacă facem o analiză a celor din jur, sunt convins că vecinii preferă un supermarket decât un stadion.

- Dar și reprezentanții ACU doresc să construiască, în cadrul complexului sportiv, spații comerciale.

- Da, dar știți cum e? După ce vine unul cu o soluție, întotdeauna vine altul și spune că are o soluție mai bună. Noi am eliberat două certificate de urbanism până acum. De al treilea, nu știu să existe. Soluțiile acestea două au venit după discuții de doi ani de zile. Iar discuțiile au trenat tocmai datorită faptului că noi nu am dorit să eliminăm stadionul de acolo. Și nici acum nu vrem. Propunerea făcută de un birou de arhitectură este un stadion de 3.000 de locuri pentru acea zonă. Nou-nouț, cu toate dotările necesare.

- 3.000 de locuri este o capacitate care nu corespunde standardelor sportive europene...

- Depinde ce vor să facă. Acela este un stadion de cartier și dacă vor să investească să facă un stadion nou...

- ACU are o echipă de fotbal pentru care investitorii au gânduri mari.

- Deocamdată nu au echipă, să fie foarte clar. Deocamdată este o idee de perspectivă care nu e nici măcar pusă pe hârtie. Noi nu avem nici o propunere din partea lor. Mă întreb de ce nu au venit până acum cu propunerile. Pentru că eu nu le-am visat pe astea două peste noapte.

- La ce se referă cele două propuneri despre care dumneavoastră aveți cunoștință?

- Există o propunere care presupune ca terenul de sport să se pună mai în spate și în față, spre Banu Mărăcine, să se construiască un supermarket de care ar beneficia toată zona de acolo. Aceasta e o soluție care s-a materializat în proiecte, studii și propuneri concrete. Este o soluție ce se poate transforma în certitudine în doi ani de zile. Într-o certitudine și pentru oraș, și pentru sport, pentru că împacă două lucruri deodată. Nu este eliminat sportul, nici nu se vrea acest lucru. Nici nu ne gândim să dăm locația la altcineva. Tot ACU va administra și va avea cel mai modern și mai cochet stadion din municipiu fără să investească bani. Doar în stadion, grupul german va investi 1,2 milioane de euro.

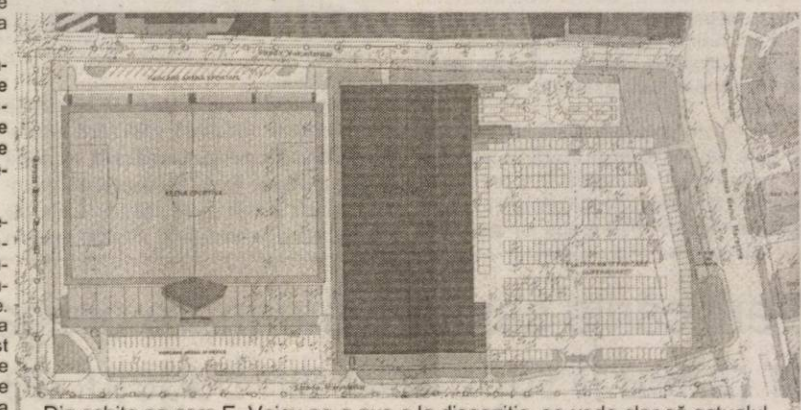

Din schița pe care E. Voicu ne-a pus-o la dispoziție, se vede clar că actualul stadion, tribunele și terenul vor dispărea

- Care este cealaltă propunere?

Am mai eliberat un certificat de urbanism pentru cineva care a venit cu o schiță și a spus că va construi sub peluza din Banu Mărăcine un supermarket. Dar n-are studiu de fezabilitate, nu are nici un calcul, nu spune în cât timp, cum o face. În afară de acești oameni, nimeni nu a mai venit cu nici o propunere concretă. Decât cu vorbe: „vrem să facem", „ne angajăm să...", „când vom intra în divizie"...

- Conducerea clubului spune că nu poate face ceva concret atâta timp cât nu este clară situația juridică a terenului, pentru că nici unui investitor nu-i convine să investească bani în ceva pentru care nu are nici o certitudine.

- Nu este adevărat. Nu i-a oprit nimeni. Aaaa, că dânșii vor să fie siguri că este în proprietatea lor... asta este o formă de acoperire. Dreptul de proprietate este al nostru, transferat de către Trinity, la înțelegere cu dl primar. Stadionul a fost donat, ca mijloc fix, acum doi ani, Primăriei. Ei beneficiază de o clauză de folosire pe care au încheiat-o mai demult și pe care noi o respectăm.

Dare în folosință gratuită sau licitație?

Discuțiile care au avut loc, vineri, la sediul ACU Goldiș, între reprezentanții conducerii clubului și primii edili ai municipiului (primarul Dorel Popa și viceprimarul Emanoil Voicu), în loc să calmeze spiritele, spre final, nu au făcut decât să le încingă și mai tare.

„Cerem darea în folosință gratuită a terenului"

Ioan Kocsis Josan, avocatul clubului, a atras, din capul locului, atenția reprezentanților administrației locale **„să nu cadă în capcana investitorului german care, sub masca că face ceva pentru municipiu și pentru fotbal, nu face altceva decât să-și urmărească propriile interese. Nu poți să vii și să tai un stadion bucățele pentru că, vezi Doamne, o faci în interesul Aradului".** De asemenea, el atrage atenția că **„art. 49, lit. d, Ordonanța 26/2000 arată că cluburile non-profit au dreptul să li se atribuie gratuit terenul pentru construcția și desfășurarea activității. Noi suntem la ora actuală un club privat, fără scop lucrativ și ca, atare, administrația locală este obligată să ne ajute în desfășurarea activității. Pe această bază, noi cerem să se legifereze darea în folosință gratuită a terenului pe o perioadă de 49 de ani. Ca să ai garanția, ca investitor, că poți să investești și că mâine nu vine cineva să te dea afară."**

„Avem argumente în favoarea noastră"

Pe lângă argumentele juridice invocate de avocatul clubului, solicitarea ACU mai este susținută și de investițiile care au fost făcute în ultimii cinci ani, de actuala conducere. **„Ceea ce am făcut noi aici a costat miliarde de lei. Am refăcut toată infrastructura de sub tribuna mare, am făcut o igienizare totală, am refăcut toate facilitățile pentru jucători, pentru copii - vestiare, bazin, saună, sistem de încălzire, apa caldă, apa rece. Am pus scaune într-o parte a tribunei, urmează să completăm... În plus, fiind locatarii stadionului și având grijă de el în ultimii ani, eu zic că noi am fi cei mai îndreptățiți să facem această construcție. Ca să nu mai vorbim că avem un centru de copii în plină formare și grupe de juniori cum puține cluburi din Arad au. În zona centrală nu mai există o altă bază sportivă și acesta ar putea fi un argument pentru ca proiectul nostru să fie considerat mai viabil și mult mai realist decât celelalte"** - consideră **G. Albu.**

Cu toate că au ascultat și uneori chiar au apreciat argumentele ACU, reprezentanții Primăriei nu au fost atât de impresionați încât să promită clubului că viitorul va fi așa cum ACU îl dorește. De altfel, acest lucru nici nu putea fi făcut din punct de vedere legal, susțin oficialii Primăriei.

Primarul Popa susține ideea licitației

„Noi am primit o ofertă din partea firmei Kaufland, pentru acest teren. Am acceptat varianta pe care ne-au propus-o pentru că nu am avut alta. Proiectul și intenția aceasta de investiție nu sunt ale municipalității, nu se face nimic pe ban public, nu este proiectul vreunuia din CLM sau Primărie. Aflând, în ultimele zile, o serie de elemente noi, suntem dispuși să le luăm în considerare. Acceptăm inițiativa celor de la ACU de a veni cu un plan de afaceri și cu o alternativă. Așteptăm să depună propunerea cât mai repede. Eu le doresc să aibă o propunere cel puțin la fel de bună ca cea pe care o avem deja. Jocurile nu sunt încă făcute, suntem în perioada de transparență, nu s-a luat nici o decizie. Se va organiza cândva o licitație la care toată lumea poate participa cu șanse egale. Oricare ar fi rezultatul final, dorim ca ACU Arad să aibă bază sportivă, să aibă rezultate și vom face demersuri să fie susținută financiar și din banii bugetului" - promite primarul **Dorel Popa.**

Scoaterea la licitație a terenului a stârnit un val de nemulțumiri. De ce să-l scoți la licitație când aici există deja ceva? Nu este Primăria mulțumită de activitatea care se desfășoară aici? Nu s-ar schimba destinația acestui teren, odată cu construirea supermarketului? Este permis așa ceva? De ce Primăria nu i-a anunțat pe reprezentanții clubului despre intențiile grupului german, imediat ce a aflat de ele? Este permis să hotărăști soarta unui teren fără a-i anunța și pe „chiriașii" acelui teren? De ce nu se pot aplica, pur și simplu, prevederile OG 26/2000? Oare chiar are cineva interesul să fărâmițeze această bază sportivă de tradiție?

Iată câteva întrebări la care primii edili ai orașului au răspuns doar parțial și neconvingător.

Pagină realizată de Diana Duțu

Colonul iritabil

Este o afecțiune gastrointestinală de tip funcțional, destul de frecvent întâlnită în practica medicală. Colonul iritabil creează un disconfort mare bolnavului. Deși nu este o afecțiune gravă, totuși sperie foarte mult pacientul, mai ales că nici tratamentul nu este întotdeauna însoțit de succes.

Cum se manifestă?

- durere abdominală asociată cu tulburări de tranzit intestinal (constipație, diaree sau alternanța acestora). Durerea abdominală este ameliorată de defecație, de cele mai multe ori
- senzație incompletă de evacuare după defecație
- mucus în scaun
- balonare (abdomen destins)
- modificarea formei scaunului

Colonul iritabil apare cel mai frecvent la persoane care au în rest o stare bună a sănătății și care dau o atenție exagerată diverselor simptome. S-a constatat că pacienții cu colon iritabil consultă medicul de familie pentru boli extradigestive mult mai frecvent decât ceilalți, acest lucru demonstrând tendința lor de a raporta simptome mai ușor și mai frecvent decât ceilalți pacienți, care minimalizează simptomele, sau, le ignoră.

Cauzele colonului iritabil

Nu se cunosc cu certitudine. Cele mai acceptate posibilități sunt dereglările senzoriale și/sau motorii.

- Un număr mare dintre pacienții cu colon iritabil au un **intestin hipersenzitiv**, acest lucru fiind dovedit prin producerea durerii prin inflația de baloane montate în interiorul intestinului
- Pot apărea **tulburări motorii** ca urmare a stării de hipersenzitivitate sau ca răspuns exagerat la stress, la

anumite medicamente sau factori hormonali
- **Distonia neuro-vegetativă** poate fi incriminată în apariția colonului iritabil
- **Factorii psihosociali** - traume psihice diferite sau boli psihice diverse pot contribui în mod neclar la producerea colonului iritabil
- **Deficitul de fibre, intoleranța la anumite alimente, anumite infecții** pot genera sechele funcționale ce pot conduce la colon iritabil
- Unii pacienți prezintă un **exces de mastocite la nivelul ileonului terminal**

Diagnosticarea bolii

Orice boală funcțională gastrointestinală poate fi diagnosticată numai după ce s-a exclus o boală organică. Acest lucru este favorabil și pentru starea psihică a bolnavului care aflând că boala lui nu este gravă (nu-i pune viața în pericol), va suporta mult mai bine simptomele.

Dacă colonoscopia/sigmoidoscopia/irigografia sunt normale, iar testele biochimice screening sunt negative, înseamnă că este exclusă o boală organică.

Tratamentul

- relația medic-pacient este deosebit de importantă pentru un succes terapeutic al colonului iritabil. Pacientului trebuie să i se explice că boala nu este gravă, ci doar enervantă prin manifestări
- e nevoie de o modificare a stilului alimentar, precum și de psihoterapie
- ca medicamente se folosesc cele simptomatice: antispastice (împotriva durerii), substanțe cu efect carminativ (pentru absorbția gazelor), antidiareice (Imodium), laxative, medicație psihotropă (amitriptilină, doxepin, prozac etc.)
- **ceaiuri:** ienupăr, șovârv, fenicul, busuioc, talpa-gâștei, roiniță, mentă (diaree), cicoare (constipație) etc. Se recomandă și tinctura de valeriană (60 picături pe zi).

Sfaturi pentru hipertensivi

- luptați-vă să aveți o greutate corporală cât mai apropiată de limitele normale
- evitați excesul de aclool, cafea și tutun
- consumați cât mai multe legume și fructe
- renunțați la excesul de sare, la prăjeli, carne grasă, slănină, untură, lactate grase, exces de ouă
- nu uitați de activitatea fizică regulată
- femeile hipertensive trebuie să evite anticoncepționalele
- urmați medicația recomandată de medic fără să o întrerupeți nici măcar o zi, chiar dacă valorile tensiunii arteriale au revenit la normal sub tratament
- hipertensiunea arterială netratată este deosebit de periculoasă pentru sănătate, afectând organele țintă: creier, inimă, ochi, rinichi, vase de sânge
- chiar dacă nu aveți nici un simptom, tensiunea arterială crescută trebuie tratată
- măsurarea tensiunii arteriale trebuie făcută de către medic sau de o altă persoană corect instruită în privința tehnicii de măsura-re. Dacă aveți un tensiometru electronic, urmați instrucțiunile de utilizare, în ceea ce privește poziția corectă a mâinii față de corp.

Medicul vă răspunde!

■ **R. I., 38 ani, Arad.** Vă recomand sfaturile care li s-au dat francezilor de însuși ministrul Sănătății, Jean-François Mattei, în cadrul „Planului Național de Nutriție Sănătoasă", pe perioada 2001-2005:

- mâncați cât mai echilibrat și la ore fixe. Nu rontâiți nimic între mese
- consumați zilnic cel puțin cinci fructe și legume, pentru a vă menține imunitatea crescută
- evitați dulciurile concentrate, sucurile dulci, grăsimile animale și excesul de carne
- luptați împotriva sedentarismului, în felul următor: mergeți pe jos, zilnic, cel puțin 30 de minute • dezlipiți-vă de canapea și din fața televizorului • parcați-vă mașina la o distanță de cinci minute de locul în care trebuie să ajungeți • dacă mergeți cu un mijloc de transport în comun, coborâți cu o stație înaintea celei de destinație și plimbați-vă de-a lungul stației până vine autobuzul sau tramvaiul • folosiți treptele în locul ascensorului
- renunțați la tutun, care vă scurtează viața
- asigurați-vă că există un echilibru între activitate și relaxare
- comunicați cu cei din jur, evitând izolarea, singurătatea

Adoptarea acestor principii vă pot ajuta să vă mențineți sănătatea!

■ **M.T., 41 ani, Arad.** Într-adevăr, cerealele integrale sunt foarte sănătoase și sunt de preferat făinurilor rafinate, cel puțin din două motive:

• conținutul nutritiv al cerealelor integrale și al făinurilor nerafinate este mai

mare decât al celor rafinate
• fibrele nedigerabile din cerealele integrale reduc posibilitatea apariției constipației și efectelor substanțelor toxice care, fiind antrenate de fibre și eliminate, nu staționează și deci nu au timp să acționeze.

Dacă sunt consumate constant și pe parcursul întregii vieți, acțiunea de regularizare și de legare a fibrelor din cereale se pare că se manifestă prin reducerea incidenței cancerului de colon.

Actualități medicale

- cercetările efectuate de Martin Cowie, cardiolog la Colegiul Național al Inimii din Londra, arată, pentru prima oară, că **„boala iubirii" se numără printre factorii de risc pentru inimă, la fel ca și abuzul de grăsimi și de alcool.**

Procesul de îndrăgostire declanșează în organism același răspuns care se verifică în situațiile de mare stres, ca atunci când suntem în fața unui examen sau a unui interviu pentru angajare. Dar și sfârșitul unei iubiri se repercutează asupra organismului: funcțiile fiziologice încetinesc, sistemul imunitar slăbește, hormonii de stres circulă în tot corpul, declanșând dureri difuze, scade pofta de mâncare și nu mai există randament în activitatea normală, desfășurată.

- **oamenii de știință suedezi au inventat patul antisforăit.** Patul este conectat prin senzori la un calculator care monitorizează bătăile inimii, ritmul respirației, mișcările și sunetele pe care le produce cel care sforăie. Dacă trebuie, computerul începe ușor-ușor să ajusteze capul patului, ridicând încet capul celui care doarme, până când acesta încetează să mai sforăie. Ridicarea capului poate duce la încetarea sforăitului, împiedicând limba să blocheze partea din spate a gâtului. După ce zgomotele nedorite încetează, patul devine la poziția inițială.
- **un nivel prea ridicat al fierului în sânge poate indica apariția diabetului,** potrivit unui studiu american, publicat în Journal of the American Medical Association. Dacă rezultatele vor fi confirmate de studii ulterioare, un simplu test al sângelui i-ar putea ajuta în viitor pe medici să identifice pacienții cu risc crescut de a se îmbolnăvi de diabet. Se știe deja că bolnavii de hemocromatoză - o boală genetică care determină absorbția unei cantități prea mari de fier în sânge - sunt predispuși la diabet, fiindcă nivelurile ridicate de fier pot provoca o alterare a modului în care organismul folosește hormonul insulinic, secretat de pancreas, care reglează metabolismul glucidelor în organism.

Un nivel ridicat al fierului în sânge poate fi de natură ereditară, poate fi provocat de consumul unor mari cantități de alimente bogate în acest element sau de administrarea unor doze prea ridicate de fier.

Autorii studiului nu recomandă însă, deocamdată, renunțarea la suplimentele de fier.

Meningita meningococică - în limitele așteptate

Potrivit datelor oficiale raportate de către autoritățile de sănătate publică din teritoriu Ministerului Sanatății, de la începutul anului 2004 și până în prezent, se constată că evoluția meningitelor meningococice este cea așteptată în sezonul rece, înregistrându-se un număr total de 60 de cazuri, cu opt decese.

Față de ultimele date comunicate în 29 ianuarie 2004, când se înregistrează 56 de cazuri de meningite meningococice, cu opt decese, au mai fost raportate la Ministerul Sanatății încă patru cazuri.

Ministerul Sănătății recomandă, în continuare, populației evitarea aglomerațiilor și prezentarea la medic imediat ce apar primele semne de boală, respectiv febra mare, dureri atroce de cap și insuportabilitatea luminii.

Pagină realizată de dr. Maria Filimon

ON CLINIC
CENTRU MEDICAL INTERNAȚIONAL
Ejaculare precoce ? Tulburări de erecție ? Impotență ? Acum ai soluția !
TRATAREA DISFUNCȚIILOR SEXUALE MASCULINE
Și îmbunătățirea apetitului sexual
Timișoara: 0256-302588
București: 021-3111929
Brașov: 0268-333989
Iași: 0232-265551
Baia Mare: 0262-214243
Constanța: 0241-548461

PROCTOLINE
CENTRU MEDICAL PROCTOLOGIC
Acum nu mai este nevoie de spitalizare
Cele mai moderne metode de tratament pentru
HEMOROIZI și FISURI ANALE
fără operații !!!
Timișoara: 0256-221219
București: 021-3808167
Brașov: 0268-333985
Iași: 0232-261818
Baia Mare: 0262-212622
Constanța: 0241-548463

Psoremiss
CENTRU MEDICAL DERMATOLOGIC
Încă nu ați găsit un remediu eficient pentru
psoriazis?
Există o metodă eficientă de tratament
FĂRĂ CORTICOIZI
Timișoara: 0256-302589
București: 021-3304745
Brașov: 0268-332220
Iași: 0232-222198
Baia Mare: 0262-213222
Constanța: 0241-548431
(c. 785/2003)

Judo, finala C. N. de juniori III

Remus Lazea și Cristian Bodârlău - campioni naționali

Ziua de duminică a fost dedicată judoului. Acest lucru deoarece pe parchetul sălii „Polivalente" 300 de sportivi au luptat pentru cucerirea de medalii în cadrul finalei C. N. pentru juniori III, atât la masculin cât și la feminin. Orașul a fost reprezentat de către trei cluburi: **CSȘ Gloria Arad, CSM Arad -PAB România și CS Cimvest Petrolul,** care au avut o comportare meritorie.

„Rezultatele sunt foarte bune, iar în clasamentul pe județe Aradul s-a clasat pe primul loc", ne-a declarat Mihai Telechi, unul dintre antrenorii de la CSȘ Gloria Arad.

Nouă medalii au revenit sportivilor noștri **....dintre care două din cel mai prețios metal.** Au urcat pe prima treaptă a podiumului de premiere **Remus Lazea** (cat. 38 kg) și **Cristian Bodârlău** (cat. 60 kg), de la CSȘ Gloria Arad, ambii devenind campioni naționali la categoria lor de greutate. Argintul a fost al lui Amado Lazea (cat. 38 kg) - CSȘ Gloria Arad și al Adrianei Șereș (cat. 57 kg) - CS Cimvest Petrolul. Ultima treaptă a podiumului a aparținut următorilor judoka: Norbert Kazamer (cat. 66 kg) - CSȘ Gloria Arad, Iosif Bartha (cat. 66 kg) - CSȘ Gloria Arad, Alexandru Sarafoleanu (cat. 55 kg) - CSȘ Gloria Arad, Florin Timiș (cat. 42 kg) - CSȘ Gloria Arad, Mihaela Stan (cat. 36 kg) - CSM PAB România. Aproape de cucerirea unei medalii au fost Alin Ciobâncă (cat. 46 kg) și Cosmin Lăzăreanu (cat. 42 kg), de la CSȘ Gloria Arad, ambii ocupând poziția a V-a.

Sportivii de la CSȘ Gloria Arad sunt pregătiți de Mihai Telechi, Alin Pfaffenrath, Alin Moț și Adrian Rău. De cei de la CS Cimvest Petrolul se ocupă Ion Brădean, iar de cei de la CSM PAB, Ionel Lazăr.

Adela Ciolocoi

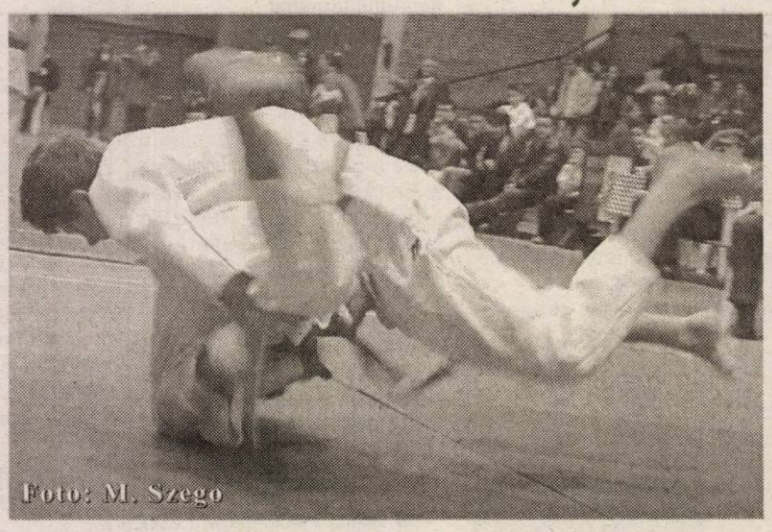
Foto: M. Szego

Albe și negre

Pro și contra conducerii UTA-ei

*„Intelectualii" galeriei „alb-roșii", cum mai sunt cunoscuți cei din grupul „Spezza Ultra Rossa", au reușit să-l enerveze pe președintele Călin Chișbora. Banner-ul afișat de suporteri la „amicalul" de la Oradea, cu mesajul: **„Club cu tradiție caută conducere"**, l-a scos din „peneni" pe boss-ul „Bătrânei Doamne". Atitudinea suporterilor - ce pentru dragostea lor UTA înfruntă cu stoicism vicisitudinile vremii și a vremurilor - vine ca o reacție la slaba campanie de achiziții din această iarnă și la problemele financiare cu care se confruntă clubul. Unii, pot considera mesajul deplasat. Alții, îi felicită pe curajoșii suporteri că s-au trezit din letargie și prin atacul îndreptat asupra lui Chișbora et company demonstrează că nu sunt plătiți - ca alții de pe la noi și de prin alte locuri - pentru a „cânta" în struna conducerii.*

*Vom încerca în cele ce urmează, succint, să vedem de ce am putea fi **pro** sau **contra** actualei conduceri a UTA-ei.*

***Pro** Chișbora ar trebui să fim, pentru că a preluat frâiele clubului într-un moment greu al existenței sale. Pentru că a investit niște bani în club, pe care poate să-i uite. Deoarece a avut ambiția de a-și propune ca obiectiv revenirea în elita fotbalului românesc.*

***Contra** echipei Chișbora trebuie să ne manifestăm fiindcă a greșit strategia de transferări, de abordare și de mentalitate pe vremea când echipa evolua în prima divizie. Apoi a „eșuat" un proiect pompos denumit „Barcelona" și a „făurit" o societate pe acțiuni „moartă" din naștere. În plus, s-a înconjurat de prea mulți proști - sfătuitori în ale fotbalului și s-a încăpățânat să mențină clauza cu limitarea pachetului de acțiuni. Și, să nu uităm că a încercat să se pună contra „curentului", prin atacarea lui Dumitru Dragomir, lucru ce a cântărit într-o oarecare măsură la retrogradarea în Divizia B.*

*Cu siguranță, mai sunt și alte „bile" albe și negre legate de actuala conducere a UTA-ei. Cititorii noștri și suporterii fideli echipei știu cel mai bine încotro se înclină balanța. Înspre **pro** sau **contra**...*

Daniel Scridon

Handbal masculin

Realismul lui Deacu

● Sâmbătă, după o lungă așteptare, iubitorii handbalului arădean au avut ocazia să aplaude un succes al favoriților, primul din actuala stagiune a Ligii Naționale. Victima celor de UAV HC Arad a fost Bucovina Suceava, o echipă modestă, care probabil va împărtăși soarta arădenilor și anume retrogradarea în eșalonul secund. ● Poate ar trebui să fim mai optimiști după o victorie, dar nu facem decât să fim în ton cu cele spuse de antrenorul Ștefan Deacu după meci: **„Este mai mult o victorie de palmares, pentru că e aproape imposibil să mai evităm retrogradarea. Acești copii mai trebuie să crească în valoare pentru a putea face față rigorilor primului eșalon. Ați văzut și astăzi (n.a. sâmbătă) cum de la un avantaj de cinci goluri, aproape că au pierdut meciul din mână. Acestea sunt greșeli de curtea școlii, nu de o echipă din elita handbalului românesc. Apoi, mai este și latura financiară care ne condamnă la retrogradare."** ● Într-adevăr, nu vedem cum se poate face performanță, atâta timp cât unii jucători aleg - și trebuie să-i înțelegem - să-și câștige existența cumva, neglijând o activitate frumoasă, dar păguboasă. La meciul cu moldovenii, Adrian Dreghici a fost plecat în cursă pentru firma de transporturi la care lucrează, iar lipsa lui s-a simțit. ● Noroc că Vaidasigan a fost din nou în mână, așa cum și extremele Ursache și Tăbârcă și-au adus un important aport la bifarea primului succes după aproape un an de zile.

Turneul Play-out - Rezultatele etapei a II-a: Universitatea Craiova - Poli Iași 25-22, Poli Izomet Timișoara - CS Universitatea Pitești 33-16, UAV HC Arad - Bucovina Suceava 28-26.

CLASAMENT

9. Poli Timișoara	7	7	0	0	218-159	14
10. Univ. Pitești	7	4	1	2	171-170	9
11. Poli Iași	7	3	2	2	188-180	8
12. Univ. Craiova	7	2	1	4	161-181	5
13. Suceava	7	1	1	5	194-197	3
14. UAV HC Arad	**7**	**1**	**1**	**5**	**183-220**	**3**

Etapa viitoare (28 februarie 2003): U. Pitești - UAV HC Arad, Poli Timișoara - Poli Iași, Bucovina Suceava - U. Craiova.

Călin Mnerie

Baschet feminin

Se putea mai mult...?

● Părerile vis-a-vis de meciul dintre B.C. ICIM Arad și Livas Târgoviște sunt împărțite, mai exact față de înfrângerea suferită de către arădence. Mulți consideră că ICIM-ul a ieșit cu fața curată dintr-o bătălie cu echipa ce are cel mai bun lot din țară. Dl. Ioan Faur, președintele clubului, este de părere că se puteau pune probleme mai mari campioanei entitre. Dan Moraru, antrenorul echipei, nu s-a sfiit să demaște „bubele", și anume jocul pivoților. Într-un meci, recuperările atât în faza ofensivă cât și în apărare contează enorm. Or aici suferă echipa cel mai mult. Și Ildiko Nagy, care altfel juca în campionatul precedent, se complace acum în mediocritate. Iar de la ea se așteaptă mult pentru că poate. E valabil și în cazul celorlaltor fete. Desigur, e nedrept ca vina să cadă doar asupra pivoților, însă, trebuie să înțeleagă și cele care acoperă acest post că rolul lor contează mult în joc.● Bianca Drăguș are „lipici" la rolul de căpitan de echipă. Înainte de a părăsi ICIM-ul, Bia a purtat banderola, iar acum, după două sezoane petrecute la Livas, are din nou această „meserie". Oricum, Drăguș a reușit un joc bun împotriva fostei sale formații, fiind utilizată toate cele 40 de minute. ● Evelina Guneva și-a arătat încă o dată clasa, fiind la 23 de ani o jucătoare ce încântă prin joc. La Cupa României a fost declarată cea mai bună jucătoare, iar sâmbătă, la Arad, a făcut cât jumătate din echipă. ● Frumos gestul galeriei de a oferi, înainte de confruntare, fostelor jucătoare ale ICIM-ului, Stoenescu și Drăguș, un buchet de flori. ● După ce presa a tot scris să o folosească mai mult pe Cristina Moiseev, antrenorul Dan Moraru a început cu jucătoarea în primul cinci însă Cristina nu a evoluat în așa fel încât să îl determine pe antrenor să o mai introducă pe teren. ● Patru coșuri de la distanță au înscris arădencele. Și era nevoie mare de ele, mai ales când partenera de întrecere s-a distanțat la 10 puncte. După multe încercări, căpitanul Cristina Matei Tămaș a reușit una făcând ca diferența să se facă de opt puncte. Fără a se profita de situație, însă. ● De remarcat, după evoluția de la Cluj, încă o dată jocul conducătoarei de joc Anne Marie Părău. Și sâmbătă a fost coșgetera formației cu 28 de reușite, puține fiind meciurile când Anne prinde o zi mai slabă. ● Pentru B. C. ICIM urmează dispute mult mai lejere în care se poate impune fără probleme, până în ultima etapă când, la Arad, sosește CET Govora. Având în vedere că echipele fruntașe mai au de jucat între ele, problema locului doi poate să fie rezolvată.

Adela Ciolocoi

Fotbal - Liga Campionilor

Bayern - Real, derby-ul optimilor

Astăzi și mâine se desfășoară partidele tur din cadrul optimilor de finală ale Ligii Campionilor la fotbal. Iată programul disputelor ce vor începe la ora 21,45:

Astăzi

Bayern München - Real Madrid **(în direct, Pro TV)**; Celta Vigo - Arsenal Londra; Sparta Praga - AC Milan; Lokomotiv Moscova - AS Monaco.

Mâine

VFB Stuttgart-Chelsea Londra (în direct, Pro TV); FC Porto-Manchester United; Real Sociedad-Olimpique Lyon; Deportivo La Coruna-Juventus Torino. Partidele retur vor avea loc pe 9 și 10 martie.

D. S.

Atleții arădeni nu se dezmint

Târlea - record personal al anului, Vieru - locul 2 la Atena

Atena a fost duminică gazda unui Grand Prix atletic indoor, verificare a celor mai valoroși sportivi înaintea Jocurilor Balcanice, organizate la sfârșitul acestei săptămâni, tot în sală și tot în capitala Greciei, respectiv a „mondialelor" de sală de la Budapesta, din prima decadă a lunii martie.

Arădenii de la C.S.M. PAB nu s-au dezmințit, fiind printre evidențiații mitingului atletic. Astfel, Ionela Târlea a câștigat cursa de 400 m cu un rezultat care reprezintă cea mai bună performanță personală din acest sezon, în sală: 51,59, cu 12 sutimi de secundă mai bine decât în precedentul test, desfășurat la Stockholm.

În ceea ce îl privește pe Ionuț Vieru, acesta a ocupat locul în serie la 400 m, pierzând la mustață, la o diferență de 4 sutimi, întâietatea în cursa efectuată. Vieru a izbutit un timp de 46,72 sec.

Din păcate, Adina Anton nu a prins finala de opt a probei de săritură în lungime, campioana mondială de junioare nereușind o performanță care să îi permită acest lucru.

Merită remarcat, de asemenea, recordul mondial de sală la săritura cu prăjina, obținut de rusoaica Svetlana Feofanova, cu 4,85 m și, nu în ultimul rând, că românul Ștefan Vasilache a câștigat proba de săritură în înălțime, cu 2,30 m, ratând de puțin ultima încercare, la 2,34 m.

Adrian Hărțău

COMUNICAT

privind citirea contoarelor de apă caldă de consum și energie termică

Onorata clientelă a SC ARTERM SA este anunțată pe această cale că citirea contoarelor de apă caldă de consum și energie termică se va face de către cititorii SC MPC ARAD SRL, societate de servicii creată pentru administrarea parcului de contoare, după următorul program:

25.02.2004	26.02.2004	27.02.2004	28.02.2004
PT 2 / I Vlaicu	PT 2 / II Vlaicu	PT 2 Prim Padurice	PT 2 Prim Padurice
PT 23 TEBA	PT 23 TEBA	PT O.Terezia	PT O.Terezia
PT 4 zona II	PT 4 Zona II	PT Teatru	PT Teatru
PT Maiakovschi	PT Pasaj	PT 5 Gradiste	PT 5 Gradiste
PT 2 M.Costin	PT 3 Udrea	PT 5 zona III Mic.	PT 5 zona III Mic.
PT 8V Obedenaru	PT 18 Faleza Sud	PT18 Faleza Sud	PT 32 Faleza Sud
PT 1V Dambovitei	PT 1V Dambovitei	PT Pasaj	PT 4 Macul Rosu
PT Lic.Industrial	PT Lic.Industrial	PT 1 Micalaca	PT 1 Micalaca
PT 10 Astoria	PT 10 Astoria	PT 7 Metalul	PT 7 Metalul
PT 21 E.Necunoscut	PT 21 E.Necunoscut	PT 2V Fortuna	PT 2V Fortuna
PT 14 Sp. Dermato	PT 14 Sp.Dermato	PT 15 IJTLA	PT 15 IJTLA
PT 6V Posta A.V	PT 19 Lic.A.Vlaicu	PT 19 Lic.A.Vlaicu	PT Paroseni
PT 2 Micalaca	PT 2 Micalaca	PT 2 Micalaca	PT 8 Policlinica
PT 3 Micalaca	PT 3 Micalaca	PT 3 Micalaca	PT 6 Vanatori
PT 2 zona 5 Mic.	PT 2 zona 5 Mic.	PT 1 zona 5 Mic.	PT 1 zona 5 Mic.
PT UTA	PT UTA	PT 6 Dispecerat	PT Aradul Nou
PT 3V Poli.Stomat.	PT 3V Poli Stomat.	PT 4C Dep. Mobila	PT 9 Matern
PT Simion Balint	PT 1 Gară	PT Paroşeni Agenţi	PT 1 A Micălaca
Agenţi Economici	PT Simion Balint	Economici	Agenţi Economici
	Agenti Economici		

Cititorii vor purta legitimatii având sigla SC MPC ARAD SRL.

Reamintim pe această cale celor interesați, că acțiunea de ***răscumpărare*** a contoarelor începută în data de 1 Martie 2003 se derulează conform programului anunțat.

Pentru depunerea dosarelor de răscumpărare vă stăm la dispoziție la sediul nostru din str. Ștefan Augustin Doinaș nr.32, între orele: 8:00 - 16:00.

(3928489)

SIF BANAT-CRIȘANA S.A.
SOCIETATE DE INVESTIȚII FINANCIARE

310158 Arad, Calea Victoriei nr. 35A, tel: +40 257 234 167, fax: +40 257 250 165, e-mail: sifbc@banat-crisana.com, site internet: www.banat-crisana.com
Registrul Comerțului: J02/1898/1992, Cod unic de înregistrare: 2761040, Capital social: 548,84 miliarde lei
DEPOZITAR: ABN AMRO Bank România S.A., București, Bdul Expoziției nr. 2; **REGISTRATAR:** S.C. REGISCO S.A., București, str. Făgăraș nr. 2

C O N V O C A R E A
Adunării Generale Ordinare a Acționarilor Societății de Investiții Financiare Banat-Crișana-SA

Consiliul de Administrație al Societății de Investiții Financiare Banat-Crișana-SA, înregistrată la ORC sub numărul J02/1898/92, având Codul unic de înregistrare 2761040, convoacă Adunarea Generală Ordinară a Acționarilor, pentru data de 23.04.2004, ora 10, la sediul societății din Arad, Calea Victoriei, nr. 35A, pentru toți acționarii înregistrați în Registrul Acționarilor la sfârșitul zilei de 04.03.2004, considerată ca dată de referință.

Adunarea generală ordinară a acționarilor va avea următoarea ordine de zi:

1. Discutarea și aprobarea situațiilor financiare ale exercițiului financiar 2003, inclusiv a rezultatelor reevaluării, pe baza rapoartelor întocmite de administratori și de auditorii financiari, fixarea dividendului, a terменului de plată a dividendelor cuvenite acționarilor și descărcarea administratorilor de gestiunea exercițiului financiar expirat;
2. Aprobarea bugetului de venituri și cheltuieli și a Programului de activitate pentru anul 2004;
3. Stabilirea remunerației lunare în exercițiul financiar 2004 pentru membrii Consiliului de Administrație și pentru membrii Comisiei de Cenzori;
4. Stabilirea datei de înregistrare în baza Legii nr. 525/2002 pentru aprobarea Ordonanței de Urgență a Guvernului nr. 28/2002;
5. Validarea numirii domnului Stancu Ion ca membru în Consiliul de Administrație al S.I.F. Banat-Crisana SA în temeiul art. 7, alin.(1), teza 2 din Statutul S.I.F. Banat-Crisana SA, pentru o durată egală cu perioada ce a rămas până la expirarea mandatului predecesorului său.

Exprimarea votului cu privire la punctele înscrise pe ordinea de zi se poate face direct, prin prezența în sală la data ședinței sau prin reprezentant, conform Instrucțiunilor C.N.V.M nr. 8/1996, OUG nr. 28/2002 aprobată de Legea nr. 525/2002 și Legea 31/1990 republicată.

Reprezentarea acționarilor persoane fizice la A.G.A. se poate face prin:
- alți acționari, pe baza unei procuri speciale solicitată de Consiliul de Administrație al SIF Banat-Crișana-SA,
- alte persoane decât acționari (cu excepția administratorilor SIF Banat-Crișana-SA) pe bază de procură specială autentificată.

Reprezentarea acționarilor persoane juridice se poate face prin:
- reprezentantul legal al persoanei juridice respective;
- un angajat al persoanei juridice respective, căruia reprezentantul legal i-a delegat acest drept printr-o procură specială care va conține: numele și semnătura reprezentantului legal, numele și funcția angajatului, precizarea obiectului procurii (participarea la A.G.A. SIF Banat-Crișana - SA din data de 23.04.2004 sau 24.04.2004), ștampila persoanei juridice;
- alți acționari, pe baza unei procuri speciale solicitată de Consiliul de Administrație al SIF Banat-Crișana-SA;
- alte persoane decât acționari (cu excepția administratorilor SIF Banat-Crișana-SA) pe bază de procură specială autentificată.

Formularele pentru procuri speciale de reprezentare se pot obține începând cu data de 01.03.2004 de la sediul central al societății sau sediile sucursalelor sale, la adresele menționate în prezentul convocator și se vor depune sau primi prin poștă la sediul central al societății sau sediile sucursalelor sale până la data de 19.04.2004.

Procurile speciale autentificate trebuie să conțină cel puțin informațiile prevăzute în formularul de procură specială pus la dispoziție de Consiliul de Administrație al SIF Banat-Crișana-SA.

Accesul acționarilor sau al reprezentanților acestora la ședința A.G.A. se va face pe baza actului de identitate (buletin sau carte de identitate, din care să rezulte codul numeric personal pentru cetățenii români sau pașaport pentru cetățenii străini) și după caz a procurii speciale.

Reprezentanții acționarilor persoane juridice își vor dovedi calitatea astfel:
- reprezentantul legal pe baza documentului care îi atestă această calitate, eliberat de către Registrul Comerțului sau Registrul Asociațiilor și Fundațiilor, după caz, cu cel mult 5 zile înainte de data adunării generale la care va participa;
- persoana căreia i s-a delegat competența de reprezentare pe baza documentului menționat anterior, care atestă calitatea de reprezentant legal al persoanei care semnează procura specială și procura specială de reprezentare.

Documentele prezentate de persoanele fizice sau juridice străine în alte limbi decât limba română vor fi traduse în limba română de către un traducător autorizat și legalizate la un birou notarial.

Documentele și materialele informative referitoare la problemele înscrise pe ordinea de zi vor putea fi consultate sau se vor putea procura de către acționari contra cost, de la sediul societății din Arad sau sediile sucursalelor de mai jos, începând cu data de 01.03.2004 și până la data de 19.04.2004 inclusiv, de luni până vineri, între orele 14-16. Arad, Calea Victoriei, nr. 35A, tel. 0257-255046; Alba-Iulia, str. T. Vladimirescu, nr. 1, tel. 0258-812842; Baia Mare, B-dul. Traian, nr. 3, tel. 0262-223362; Bistrița, str. General Grigore Bălan, nr. 23, tel. 0263-218551; București, B-dul Regina Elisabeta, nr. 54, ap.2, sector 5, tel. 021-3111647; Cluj-Napoca, Piața Muzeului, nr. 1, ap. 2/1, tel. 0264-593400; Deva, str. 22 Decembrie, nr. 37/A, tel. 0254-233537; Oradea, Piața Independenței, nr. 44, bl. A.2, tel. 0259-437706; Reșița, str. Păcii, bl.1, scara 2, ap.1, tel. 0255-213987; Satu Mare, str. Mareșal Averescu, nr. 3, ap.37, tel. 0261-710756; Zalău, Piața 1 Decembrie 1918, nr. 7, tel. 0260-616580; Timișoara, str. Gh. Lazăr nr. 36, tel. 0256-497154.

În situația neîndeplinirii condițiilor statutar-legale de cvorum în data de 23.04.2004, Adunarea Generală Ordinară a Acționarilor este convocată pentru data de 24.04.2004, ora 10, la adresa din Arad, Palatul Cultural, situat în Piața George Enescu nr. 1, cu aceeași ordine de zi.

Informații suplimentare se pot obține la adresele și telefoanele menționate mai sus, zilnic de luni până vineri, între orele 14-16.

Consiliul de Administrație
al Societății de Investiții Financiare Banat-Crișana-SA

Președinte
Ioan Cuzman

(3928496)

ÎNCREDEREA ȘI COMPETENȚA SUNT VALORILE NOASTRE

În contextul dezvoltării activității companiei Holcim (Romania) SA, pentru **Stația de Betoane Arad** căutăm

Conducător Autobetonieră

Principale responsabilități:
- distribuția de betoane
- întreținerea autobetonierelor în perfectă stare de funcționare

Candidatul ideal va avea:
- experiență în domeniu
- seriozitate, spirit de echipă

Cei interesați sunt rugați să trimită un CV, însoțit de o scrisoare de intenție până la data de 15.03.2004, la următoarea adresă: **Arad, str. Câmpul Liniștii nr. 8, tel. 216.646, 216.647, 0740.110.564, fax 216.648 .** Așteptăm cu interes candidatura Dumneavoastră!

Putere. Performanță. Pasiune.

Holcim

(3928491)

Nimic nu vă este ascuns și o întreagă lume de mistere se deschide în fața dumneavoastră.
În postul Paștelui

Valeria Zena din Arad
vă poate desface orice tip de farmece și blesteme
cu rugăciuni și ritualuri sacre pe timpul nopții, la apă curgătoare.

Sunați 0257-262.935, 0744.288.220.

(4127364)

ANIVERSĂRI

Un buchet cu cele mai frumoase flori, astăzi de ziua ta, draga noastră
OANA CĂTĂLINA VID,
noi toți cei dragi îți dorim „LA MULȚI ANI!", tot binele din lume, succese la învățătură, noroc și fericire. (2964)

Trei trandafiri și fericire în viață, pentru MUTU MARIA FRANCISCA, din partea bunicilor. (3440)

VÂNZĂRI APARTAMENTE O CAMERĂ

Vând apartament 1 cameră tot confortul, central, 14.000 Euro, negociabil. Telefon 211591. (3033)

Vând apartament 1 cameră Aleea Amara, bloc X37, etaj 3/4. Telefon 0745.101.066; 0722.591.934. (3498)

Vând apartament 1 cameră ultracentral. Telefon 0742.507.060. (3521)

Vând garsonieră, confort I, zona III, etaj intermediar, 11.500 Euro, negociabil. Telefon 0257/251050; 0741.016.434. (3562)

VÂNZĂRI APARTAMENTE DOUĂ CAMERE

Vând apartament 2 camere, la casă, zona Poliție, preț fix 15.300 Euro. Telefon 0744.953.042. (p)

Vând apartament 2 camere, anexe, pivniță (la casă), Legea 112. Telefon 358259, Socodor. (3362)

Vând apartament 2 camere, Vlaicu, etaj III, lângă Stas Market, preț 25.000 Eu. Telefon 349379. (3147)

VÂNZĂRI APARTAMENTE TREI CAMERE

Vând apartament 3 camere, str. Iuliu Maniu (zona Podgoria), garaj și multe îmbunătățiri. Informații 253861, orele 8-17; 230074, seara; 0722.344.725. (3367)

Vând apartament 3 camere, central. Relații la telefon 0744.774.649 sau 531497. (2407)

Vând apartament 3 camere, decomandat, central, multiple îmbunătățiri, et. 4, 100 mp, 35.000 Eu. Telefon 254909, 0722.597.016. (3435)

Vând apartament 3 camere decomandat, contorizat, 2 băi, 2 balcoane, parchetat, Miorița. Telefon 261629. (3510)

Vând apartament 3 camere recent renovat, toate facilitățile, zonă centrală, intrare auto, 3 familii în curte, gaz încălzire proprie, preț 28.000 EU. Telefon 212478. (3518)

Vând apartament 3 camere zona UTA (Z 23). Telefon 0722.227.428; 289931. (3524)

VÂNZĂRI APARTAMENTE 4-6 CAMERE

Vând apartament 4 camere zona 300, multiple îmbunătățiri, cu garaj, preț 38.000 EU. Telefon 0722.405.626; 0722.281.054. (3323)

Vând apartament 6 camere ultracentral, etaj I, 333 mp, poziție ideală, 120.000 EU. Telefon 213192; 0722.257.409; 0788.253.364. (3425)

VÂNZĂRI CASE

Vând casă (sălaș) pe șoseaua Pecica, teren 7.915 mp, bun pentru privatizare. Telefon 216517. (3428)

Vând casă + 1.000 mp teren, pe centura din Gai. Telefon 0744.785.497. (p.)

Vând casă 460 mp, gaz, apă, singur în curte, cu posibilitate de privatizare magazin (depozit), preț 30.000 EU. Telefon 0744.607.258. (2666)

Vând casă cu anexe și grădină în Lipova. Telefon 563136. (44, Lipova)

Vând casă Pâncota, 2.500 mp, str. Gării 8, excelent firmă. Telefon 0257 - 282086; 0744.552.086. (2652)

Vând sălaș în cartierul Alfa, lângă pădurar. Telefon 214428; 0721.825.558. (3026)

Vând casă la Sânleani, apă, gaz, telefon. Informații telefon 381823. (3449)

Vând casă, VLADIMIRESCU, toate utilitățile (încălzire centrală, telefon, cablu, grădină, teren extravilan, anexe gospodărești). Telefon 514955, 287623; 0722.663.275.

Vând casă modestă, central, toate utilitățile, singur în curte, intrare auto, 39.000 Euro, str. Bela Bartok (Făgăraș), nr. 2A. Telefon 0721.587.910 sau după ora 17 0257/228711. (3172)

Vând casă mare, în Șimand, la șosea, multiple posibilități. Informații telefon 373279. (3164)

Vând vilă S+P+1, 400 mp, teren 600 mp, complet utilată (mobilată) în Mureșel, Aradul Nou, 300.000 Eu, negociabil. Telefon 0722.381.749. (758)

Vând vilă pivniță, parter + 2 etaje, Aradul Nou, prețul la vedere. Telefon 0744.587.713. (2690)

Vând casă 3 camere, încălzire cu gaz, curte, garaj, grădină, str. Sibiului, nr. 10. Telefon 283591; 0740.777.520. (2690)

Vând casă în curte, independentă, 3 familii total, Rusu Șirianu, ultrarenovetă, gaz, bun sediu firmă, 35.000 EU. Telefon 213192, 0722.257.409; 0788.253.364. (3425)

Vând casă comuna Semlac nr. 1109, suprafața 1440 mp, 15.000 EU negociabil. Telefon 0257 - 534041. (3404)

Vând imobil posibil activitate diversă, str. Pădurii. nr. 47. Mobil 0741.672.330. (3477)

Vând, schimb urgent, plus diferență, casă mare plus grădină, stil occidental, str. Stan Dragu, nr. 1, colț cu Ștefan cel Mare, posibilitate de privatizare. Telefon 0745.862.042. 287773. (3492)

Vând casă bucătărie, debara, pivniță, bucătărie vară, anexe, suprafața 450 mp, preț 21.000 Euro. Telefon 214131. (3513)

Vând casă, central, 5 camere + dependințe, suprafața 443 mp, str. Ghe. Barițiu nr. 20. Telefon 0744.803.940.

Vând casă, apă, gaz, str. Budai Deleanu 16 (Grădiște). Telefon 231833. (3542)

VÂNZĂRI SPAȚII

Vând SPAȚIU COMERCIAL, MICĂLACA, 110 mp, amenajat. Telefon 0740.907.366. (2728)

Vând sau închiriez HALĂ (AUTOSERVICE), 54 mp, cu teren 852 mp, GRĂDIȘTE, Bradului 16. Vând TEREN 1.500 mp, lângă SANEVIT. Telefon 218909; 0722.295.928. (3558)

Vând SPAȚIU COMERCIAL amenajat, str. Barabaș Bela. Telefon 0722.692.973. (p)

VÂNZĂRI TERENURI

Vând teren pentru casă localitatea Vladimirescu, 7.000 Euro, negociabil. Informații la telefon 279406 orele 15-20. (3335)

Vând loc casă, comuna Șofronea, 700 mp. Telefon 0723.536.933. (3354)

Vând teren pe centură, 23.000 mp, din care 10.000 mp, scos din circuitul agricol. Telefon 0257-229348; 0744.964.850. (3361)

Vând 11.000 mp zona industrială SERE-Grădiște. Telefon 0744.603.850; 285249. (3024)

Vând 7.600 mp intravilan cu clădire, toate utilitățile, zona PĂDURII, 14 Euro/mp, front stradal 72 mp. Telefon 0740.907.366. (2728)

Vând 2.000 mp pe colț, TURNU, 5 Euro/mp. Telefon 0740.907.366. (2727)

Vând teren intravilan Micălaca și Bujac, 10 Euro/mp. Telefon 213192; 0722.257.409; 0788.253.364. (3425)

Vând urgent 700 mp FS 14 m, Vladimirescu, șosea, 12.500 Euro. Telefon 0745.214.355. (3320)

Vând 0,5 ha pădure zona Nadăș-Văsoaia. Telefon 286705. (3458)

Vindem TEREN în PARCUL INDUSTRIAL. Telefon 208810. (3554)

Vând 1.30 ha pădure salcâm și rășinoase, la Agrișul Mare, comuna Târnova. Telefon 370363. (3545)

VÂNZĂRI AUTO

ADUC la COMANDĂ AUTOTURISME și MICROBUSE EURO 3 sau pentru RECAROSARE. Telefon 0744.552.140. (3097)

Vând Renault Megane, înmatriculat, impecabil, an 2000, extrase, 7.300 Euro. Telefon 0722.344.705. (3195)

Vând autoturism Opel Astra, benzină, 1.600 cmc, an 2003; Renault Kango, 2001, Diesel. Telefon 0722.251.555. (3097)

Vând papuc 2 locuri, alb, acoperit, an 1998, stare foarte bună, preț 2.100 Euro. Telefon 0745.489.912; 0257/214355. (3573)

(Continuare în pagina 12)

(Urmare din pagina 11)

Vând motoretă „Kreidler" cu piese de rezervă, 150 Eu. Telefon 0740.491.282. (3389)

Vând ARO 244, motor Brașov, stare funcționare. Telefon 372487. (3073)

Vând Golf III, an 1994, stare impecabilă, 5.400 Euro, negociabil. Telefon 0723.326.334. (3073)

Vând Dacia Berlină, 1993, albă, preț avantajos. Telefon 0740.941.100. (UTA, 72)

Vând Tico, fabricație 2000, stare impecabilă, 3.000 Euro. Telefon 0740.093.973. (3098)

Vând Nisan Cargo Vanet 2001 2,3 D. unic proprietar, 48.000 km. Telefon 260485. (3369)

Vând buldozer S650. Informații telefon 514620, după ora 19. (3368)

Vând Opel Vectra Caravan, negru metalizat, an 2001, full extrase, 9.600 Eu. Telefon 0722.294.842. (3113)

Vând tractor U-445 DT, stare funcționare și U-445 DT incomplet. Telefon 313513. (3311)

Vând microbuz J5 Peugeot motor 2500 pentru piese schimb și talon. Telefon 413248. (3304)

Vând tractor U 650 și remorcă auto 7 tone. Telefon 260208. (2640)

Vând VW Golf III, an 1998, benzină, climă, 4 electrice, preț 6.950 Eu. Telefon 0722.655.324. (3132)

Vând IFA W50, prelată, 5,7 tone, CIV, numere noi. Telefon 287832. (3417)

Vând tractor INTERNAȚIONAL, DEUTZ, FERGUSON, combine: CLASS, INTERNAȚIONAL; pluguri reversibile, combinatoare 3-6 m, cositori, prese balotat, semănători, aparate recoltat știuleți, aparat ierbicidat, uscător cereale. Telefon 0744.505.494. (2767)

Vând Dacia an 1986, stare bună, 690 EU. Telefon 0740.096.800. (3454)

Vând Dacia 1310 an '91, foarte bună, 950 EU. Telefon 0723.837.619. (3073)

Vând VW Golf 1.6 Diesel, 1981, 4 uși, 950 Euro, piese din dezmembrare, Opel Omega 2.3 D, Ascona 1.6 benzină, Ford Siera, 2.000 cmc, Escort 1100, VW Santana 1.6. Telefon 218909; 0722.295.928. (3558)

Vând Dacia 1310, an 1998, gri metal, originală, preț 2.150 Euro. Telefon 0745.489.918. (3573)

Vând Passat Variant 1,9 TDI an 2000, multiple opțiuni, recent adus, preț 11.100 EU. Telefon 0744.439.590. (3463)

Vând semănătoare porumb pe 4 rânduri. Informații telefon 0744.617.817. (Ag. Sebiș, 30)

Vând AUDI 100, 1.600 cmc, preț negociabil. Telefon 0740.296.293. (p)

Vând Dacia 1310 TX stare bună, fabricație 1992, preț 1.000 EU. Telefon 0745.399.589. (3469)

Vând Dacia 1300 an 1978, negociabil. Telefon 0745.811.973.

Vând Citroen BX 19 an 1985, înmatriculat, preț informativ 1500 EU. Informații telefon 214933; 0722.262.250. (3509)

Vând piese buldozer (utilaje). Telefon 0726.253.412. (3512)

Vând Ford Escort Diesel fabricație 1995, adus recent din afară, numere valabile 2004 decembrie. Telefon 216081; 0745.899.017. (3520)

Vând Ifron, tractor 650, buldozer 650, lama 3 m. Telefon 0744.635.400. (3532)

Vând combină „Forschit", masa 4 m, porumb, grâu, erbicidator 600 l, tocătoare tulei, mașină balotat paie pe ață, mașină scos sfeclă, TIH, tractor 650, caroserie Ford Escort, 1988, 300 Euro. Telefon 464577; 536157; 0744.838.773; 0722.457.293. (3572)

Vând tractor U650, disc GD 3.4, remorcă RM2, plug PP 4,30. Telefon 0745.359.205. (3555)

Vând camion Scania 112M, 14 tone, 3 axe, nefuncționabil + talon, preț 1.900 Euro. Telefon 0744.165.466; 0788.706.041. (3561)

Vând camion MAN 7.5 tone, funcționabil, neînmatriculat. Telefon 0744.165.466; 0788.706.041. (3561)

Vând Renault 25 Diesel, an 1985, 2.200 Euro. Telefon 228228. (3568)

Vând Piagio Bravo, stare foarte bună, roți aluminiu, 250 Euro, negociabil. Telefon 275390. (UTA, 103)

Vând Dacia 1310, an 1991, CIV, VT 2005, preț 1.150 Euro. Telefon 0740.869.274. (UTA, 104)

Vând tractor U650. Telefon 0257/338229. (3576)

VÂNZĂRI ELECTRO

Vindem CASE de MARCAT FISCALE, CÂNTARE ELECTRONICE și CONSUMABILE, str. I. L. CARAGIALE nr. 22. Telefon 272727. (1597)

Vindem CASE MARCAT FISCALE, CONSUMABILE, CÂNTARE ELECTRONICE, str. Vicențiu Babeș, nr. 22 A. Telefon 211211, 281188. (2044)

Vând frigorifice: VITRINE, RAFTURI, CAMERE, AGREGATE, VAPORIZATOARE. Telefon 281384. (3020)

Vând TELEVIZOARE COLOR, cele mai mici prețuri, garanție 1 an. Telefon 287404. (3113)

Vând frigider „Arctic" și ladă frigorifică 5 sertare, stare foarte bună. Telefon 0722.327.269.

Vând CONGELATOR, COMBINĂ FRIGORIFICĂ și FRIGIDER, foarte ieftin și garanție. Telefon 275277. (1248)

Vând TV COLOR, MAȘINĂ AUTOMATĂ DE SPĂLAT, foarte ieftin și garanție. Telefon 275277. (1250)

Vând la prețuri bune TELEVIZOARE COLOR, MAȘINI SPĂLAT AUTOMATE, CONGELATOARE, LĂZI și COMBINE frigorifice. Ofer garanție. Calea Radnei 153. Telefon 274600. (1250)

Vindem LĂZI, COMBINE FRIGORIFICE, CONGELATOARE, FRIGIDERE, MAȘINI DE SPĂLAT, TV COLOR second hand, cash sau în rate cu AVANS ZERO Calea Radnei nr. 225, telefon 563027, 259339, 0744.706.321. (2595)

Vând, ieftin, TELEVIZOARE COLOR, diferite diagonale, telecomandă, garanție. Telefon 338090. (3446)

Vând CLCULATOARE orice configurație și COMPONENTE (numai noi). Prețuri promoționale. Telefon 259913 după ora 16.30 sau 0745.091.626. (3468)

Vând computer diplomat, negociabil. Telefon 0742.688.713. (3471)

Vând MAȘINI SPĂLAT, TV color, în 2 rate. Telefon 251392. (3496)

Vând DVD Amstrad, model 2004, citește orice, nou, cutie + garanție, preț 100 Euro. Telefon 277788; 0722.698.868. (3557)

Vând Pentium III, 800 MHz, în garanție, preț 240 Euro, negociabil. Telefon 275390. (UTA, 103)

Vând mașină de spălat automată, 3.000.000 lei, negociabil; vând aparat de cafea Saeco, 170 Euro, negociabil. Telefon 0257/277113, seara; 0745.252.510. (UTA, 105)

VÂNZĂRI DIVERSE

Vând COLȚARE, CANAPELE, FOTOLII. Telefon 286069. (3167)

Vând BUTAȘI ZMEURĂ soiuri americane; PĂLINCĂ Zalău 52°; porumb; circular; scule forat fântâni; mașnă măcinat fructe; Peugeot 205. Telefon 0257 - 338216; 0744.566.143. (3482)

Vând mașină de cusut Singer seria S1331715, preț negociabil. Informații telefon 457309. (3207)

Vând PLASĂ GARD ZINCATĂ, 26.750 lei/kg; PLASĂ SUDATĂ; CUIE; RABITZ; toată gama de SÂRME, COTURI și BURLANE FUM; ELECTROZI; CAIELE; SCOABE; TABLĂ, etc. Str. Vrabiei, nr. 4. Telefon 289997, 0744.289.997. (3002)

Vând POMI FRUCTIFERI și ORNAMENTALI, trandafiri, sămânță lucernă, din PEPINIERA POMICOLĂ DOROBANȚI. Informații: ing. GLIGOR CAZAN, telefon 535001 sau 0744.519.481. (2542)

Vând garaj Calea Aurel Vlaicu, lângă Piața Fortuna. Telefon 0740.069.930. (2666)

Vând strung SNA-560 + 2000 MM, stare funcționare, 2 bazine metal pentru combustibil, 5.600 litri/bucată. Telefon 415108; 0744.555.327. (p)

Vând plapume, import Germania, calitate deosebită, 200.000 lei/bucata, Arad, telefon 0745.802.348. (2784)

Vând PAIE GRÂU, 20.000 lei/balot; PAIE ORZ - 30.000 lei/balot; PAIE OVĂZ - 70.000 lei/balot; ANVELOPE 530/610/21,3-24, aproape noi. Telefon 0742.992.270. (p)

Vând sufragerie Lengyel, negru, curbat, stare excepțională. Telefon 286545. (3147)

Vând combină C 14 M fabricație 1994, stare bună funcționare, plug PP3, fân, lucernă de calitate foarte bună. Informații telefon 0744.767.368; 534732. (3336)

Vând pentru BEBELAȘ, la preț de en gros: CĂRUCIOR GEMENI, PĂTUȚ cu SALTEA, TARC, SCAUN MAȘINĂ, PREMERGĂTOR, scaun cu măsuță, triciclete, biciclete. Informații telefon 0744.566.851; 0745.645.563; 0745.494.417. (3399)

Vând familie struți ouătoare, semiremorcă 3,5 t cu arcuri, frâne și basculantă pe spate. Telefon 380071, 0722.417.397. (3138)

Vând fân, lucernă, sfeclă furajeră, Conop nr. 129. Telefon 0745.320.929. (46, Lipova)

Vând mașină cusut Singher Adria. Telefon 0741.020.636. (3139)

Vând PLASĂ GARD ZINCATĂ (orice dimensiune), plasă sudată, panouri bordurate pentru împrejmuiri și alte materiale de construcții, str. V. Conta 1. Telefon 273862. (2981)

Vând în comuna Vladimirescu, casă, 2,5 ha arabil, talon ARO 320, 2 juninci. Închiriez grădină. Telefon 514560; 0744.834.138. (3420)

Vând baloți paie comuna Olari. Telefon 377128; 0745.878.473. (3400)

Vând pivniță central, 375 mp. Telefon 0744.621.779. (3415)

Vând ceas taxare Telco pentru taxi, 30 EU negociabil. Telefon 0744.810.630. (3466)

Vând POMI ALTOIȚI și TRANDAFIRI. Familia OLOIERU, sat CUVIN, nr. 210. Telefon 461064; 0744.174.785. (3470)

Vând LEMNE USCATE 600.000 lei/mc. Telefon 0742.418.799; 278375. (3478)

Vând cuptor aragaz butelie, sobă de încălzit la butelie, flex Bosch nou, telefon Nokia 8210. Telefon 0726.487.402; 270794. (3480)

Vând urgent țiglă, geam, uși, preț convenabil, în stare perfectă. Telefon 0745.862.042, 287773. (3492)

Vând frigider cu congelator Arctic și Dacia 1100. Telefon 282817. (3497)

Vând motopompă (benzină) pentru grădinărit, 400 EU. Telefon 280628 seara. (3514)

Vând dormitor „Alex" preț convenabil, copus: 2 dulapuri, 2 corpuri, 1 servantă, 1 oglină, 2 noptiere, pat dublu. Telefon 0723.777.183. (3516)

Vând mașină cusut Singer nr. 73078 seria r. Telefon 0724.844.642. (3523)

Vând cherestea tei. Telefon 411186 sau 0723.651.957. (3541)

Vindem PATURI TINERET, noi, pentru 4-18 ani, en-gros și en-detail, gamă variată de culori, prețuri atractive. Telefon 0745.595.902. (3546)

Vând 6 tone CARTOFI ROȘII, 10.000 lei/kg. Telefon 0721.327.987. (3552)

CUMPĂRĂRI TERENURI, IMOBILIARE

Cumpăr teren arabil, calitatea I-II, 15-20 ha între localitatea Ghioroc și Miniș. Plata pe loc. Informații telefon mobil 0745.654.447. (3108)

Cumpăr garsonieră, apartament, chiar cu probleme financiare, preferabil Micălaca. Telefon 279718; 0744.542.931. (3388)

Cumpăr teren agricol, suprafețe mari. Telefon 0740.010.311. (2874)

Cumpăr pământ arabil până la 120 km distanță de Arad, între 8 și 300 ha, ofer preț bun. Telefon 0722.961.946 non-stop și 264938 orele 16-22. (3481)

CUMPĂRĂRI AUTO

Cumpăr planetare față, pentru ARO 10. Telefon 0744.180.982. (3324)

Cumpăr motoretă cu pedală, ofer 150 EU sau ofer Nokia 8210 + diferență. Telefon 0726.487.402. (3480)

CUMPĂRĂRI ELECTRO

Cumpăr urgent CAMERĂ FOTO DIGITALĂ, minim 3 Megapixeli. Telefon 0723.645.308. (2967)

CUMPĂRĂRI DIVERSE

Cumpăr tulpină de nuc, ofer 3.500.000-4.000.000 lei/mc. Telefon 0724.673.071. (3233)

Cumpăr PORCI pentru sacrificat. Plata pe loc. Telefon 0788.,323.255. (3494)

LOCURI DE MUNCĂ

SC angajează ȘOFER PROFESIONIST pentru camion + remorcă 20 tone, experiență minim 3 ani, intern și internațional, vârsta maxim 35 ani. Relații joi, 26 februarie, ora 13, Calea Radnei nr. 262. (3490)

Angajez MUNCITOR NECALIFICAT, str. Vrabiei nr. 4. Telefon 289997. (p)

SC „ RAȚIO WEST" angajează personal calificat: GRATARAGIU, BUCĂTAR, BARMAN, OSPĂTAR. Informații la firma din incinta Ștrandului „NEPTUN". (3040)

SC EURO IMOBILIARE SRL angajează: 1) SECRETARĂ; 2) CONTABILĂ. Informații la sediul firmei: ARAD, ZONA INDUSTRIALĂ VEST, str. I, nr. 9, ap. 1-2. Telefon 0257-214177, telefon/ fax 0257-214171. (3003)

Agenție de CONCEPT și IMAGINE angajează WEB DESIGNER (cunoștințe pachet MACROMEDIA, programe HPML, PHP). Informații telefon 0724.904.888.

Angajăm VÂNZĂTORI - VÂNZĂTOARE cu experiență, salariu fix + comision și MECANIC pentru service biciclete, salariu fix + comision. Telefon 0724.454.794. (3031)

Angajăm CONFECȚIONERI, CROITORIE UNGARIA. Asigurăm cazare gratuită, salar mare. Telefon 0036.705357539. (3383)

AGENȚIE NAȚIONALĂ angajează cu carte de muncă TINERI competitivi (fete și băieți). TRAINING GRATUIT. Salarizare deosebită. Telefon 0723.131.092. (3409)

TOLEDO, angajează MAȘINIȘTE cu experiență, zona UTA și ARADUL NOU, salar atractiv, bonuri masă. Asigurăm calificarea. Telefon 275444; 0788.477.149. (2646)

S.C. „ARCOOM" S.C.C.A. Arad, str. Cloșca nr. 8, telefon 255889, angajează pentru secțiile din ARAD și CURTICI, CONFECȚIONERI la mașini de cusut industriale. (2900)

TOMAIFICIO ELISA, profil fețe încălțăminte angajează PERSONAL pentru mașina de subțiat și MAȘINISTE, str. Feleacului nr. 1. Telefon 338579. (3145)

Societatea „SERGIU & GIANINA" angajează domnișoară pentru SERVICII HOTELIERE, studii superioare, prezență plăcută, cunoaștere limbi străine, salar 200 EU, maxim 26 ani. Telefon 0722.292.559. (3223)

Societatea „SERGIU & GIANINA" în colaborare cu societatea germană KOMERLING - tâmplărie PVC, angajează personal (bărbați), studii medii, permis conducere, posibilitate cunoștințe PC, vârsta 25 ani, ambițioși, salar 200/300 EU. Telefon 0722.292.559. (3223)

SC POȘTA ATLASSIB CURIER RAPID SRL angajează AGENT COLETAR, studii medii, experiență în activitatea de gestiune, permis de conducere, domiciliul în ARAD, telefon. Relații telefon 0269/224101 sau 0269/231012 int. 355 sau 354 între orele 7.30 - 16. (3210)

FABRICĂ de ÎNCĂLȚĂMINTE angajează: DESIGNER, absolvent de facultate, cunoștințe în design-ul grafic, domiciliul în Arad și TÂNĂR ABSOLVENT al Facultății de Industrie Ușoară, dornic a învăța o meserie, motivat, foarte serios, stagiul militar (bărbați), limba italiană prezintă avantaj. Candidații sunt așteptați cu CV-ul la sediul firmei din str. Pădurii 2-u 354, între orele 7.30-16. (3210)

S.C. ATLANTIC TRAVELS SRL angajează: AGENT DE PAZĂ, studii medii, stagiul militar satisfăcut, pașaport, permis auto, cunoașterea unei limbi străine constituie un avantaj, domiciliul în Arad, telefon. Relații la telefon 0269/224298 sau 0269/231012 int. 354 sau 355, între orele 7.30-16. (3131)

SC ASA ASIGURĂRI ATLASSIB SA - Sucursala Arad, angajează SECRETAR - CASIER, persoană cu studii medii sau superioare și cunoștințe foarte bune operare calculator. Telefon 232848. (3232)

Angajez PERSONAL salar fix-procent, muncă teren-birou. Telefon 213192. (3425)

Căutăm PROGRAMATOR PHP/MYSQL/CGI pentru Germania, cunoscător limba germană sau franceză. info@valentic.net (3445)

Angajez MUNCITOR NECALIFICAT pentru manipulant marfă. Telefon 0744.793.023. (3452)

Angajăm urgent absolventă CONTABILITATE primară și FEMEIE SERVICI. Telefon 285685. (3457)

Angajăm PRESATOR - REGLOR la prese mecanice. Str. Independenței, nr. 9-11. (3465)

SOCIETATE COMERCIALĂ angajăm VÂNZĂTORI PRESĂ. Telefon 271772. (3485)

Angajăm CONFECȚIONERE mașini liniare, uberdek, triplok. Str. Ceahlău, nr. 13. Telefon 284736. (3501)

Angajez BARMANĂ str. Pădurii, nr. 37, pentru Bar. (3529)

Angajăm VÂNZĂTOARE pentru magazin alimentar. Telefon 0726.633.348. (3502)

Benzinărie Non - Stop SHOP și bar, angajăm PERSONAL TÂNĂR și DINAMIC. Telefon 0722.664.080. (3507).

Hotel Restaurant ARDEALUL angajează OSPĂTARI. Informații la hotel, între orele 10-16. (3511)

SOCIETATE COMERCIALĂ angajează BARMANĂ cu experiență. Telefon 270021. (3515)

SC angajăm VÂNZĂTOARE cu experiență pentru Alimentara. Salarizare bună. Telefon 280110. (3358)

EDITURĂ DE CARTE caută REPREZENTANT TERITORIAL pentru rețea școlară. Condiții de angajare; mașină proprie, persoană juridică (minim P.F.A.), timp liber. Se asigură retribuție atractivă, cursuri și seminarii periodice de perfecționare. Telefon 0259 - 453511; 0722.356.708. Așteptăm CV la numărul de fax 0259 - 414885. (f, 3928492)

HOTEL PARADIS - Aradul Nou, angajează AJUTOR BUCĂTĂRIE (muncitor necalificat). (3526)

Firmă distribuție PRODUSE COSMETICE, angajează ȘOFER livrare marfă, 20 - 35 ani, domiciliul în Arad, carnet B, ordonat; AGENT VÂNZĂRI 20-35 ani, experiență în domeniu, carnet B. Trimiteți CV la fax 250869. (3533)

FIRMĂ DE DISTRIBUȚIE angajează pentru Arad, FACTURISTĂ, GESTIONAR. Informații și CV telefon 278111. (3535)

SC AUTO SUPER SRL angajează BRUTARI, FELIATOR PÂINE, cu experiență în panificație. Informații telefon 212829, 0744.918.256. (3540)

Restaurant LAKE GROVE, angajează OSPĂTARI, cu STUDII și EXPERIENȚĂ în domeniu 5 ani, salar minim 4.000.000 lei; BUCĂTARI cu STUDII și EXPERIENȚĂ în domeniu 5 ani, salar minim 8.000.000 lei. Telefon 0744.639.809; 0723.460.610. (3548)

SC ASIGURARE-REASIGURARE AGI ROMÂNIA SA - Sucursala ARAD, angajează INSPECTORI DE ASIGURĂRI. CV și scrisoarea de intenție vor fi depuse la sediul societății din str. Blajului nr, 3 sau la telefon/fax 270900. (3553)

Angajăm VÂNZĂTOARE pentru magazin alimentar. Telefon 229886, după ora 15. (UTA, 101)

Angajez VÂNZĂTOARE pentru gheretă, serioasă, dinamică, cu experiență minimă. Telefon 0257/277113, seara; 0745.252.510. (UTA, 105)

SOCIETATE COMERCIALĂ angajează BARMANĂ. Informații telefon 0721.371.868. (3578)

PRESTĂRI SERVICII

RENOVĂRI interioare-exterioare, ACOPERIȘURI. Construcții noi, HALE. Vopsitorii. Telefon 0745.787.198. (3486)

SILDOR PROD
vânzări, montaj, reparații: VITRINE, CAMERE FRIGORIFICE și AER CONDIȚIONAT. Telefon service: 0257-349121; sediu: 0257-270622. (c)

LUCRĂRI CONSTRUCȚII, gipscarton, faianțări, case din lemn. Telefon 0721.570.008. (3508)

Execut INSTALAȚII SANITARE noi și REPARAȚII; FAIANȚĂRI, ZIDĂRIE. Telefon 263081. (3531)

(Continuare în pagina 13)

NOSFERATUM S.r.l. **20% reducere pensionari** **SERVICII FUNERARE COMPLETE** certificat ISO 9001:2000 **Arad, str. GHIBA BIRTA nr. 26 Tel. 0257/270.437;0744/554.874**

(Urmare din pagina 12)

SC execut CASE, ACOPERIȘURI, preț și calitate deosebite. Telefon 0740.398.362. (2689)

ȘCOALA ȘOFERI ONCIU, toate categoriile. Prețuri foarte mici. Garantăm reușita. Telefon 282440; 0722.566.405. (2782)

Executăm CONFECȚII METALICE hale, șoproane, porți garaj. Telefon 0257 - 253036; 0722.275.563. (2668)

Reparații: MAȘINI SPĂLAT AUTOMATE, FRIGIDERE, la domiciliul clientului. Telefon 216517. (p)

SOCIETATE COMERCIALĂ execută lucrări de ZUGRĂVELI, GLETUIELI și VOPSIT. Telefon 289342. (3322)

AUTOMATIC SERVICE repară MAȘINI SPĂLAT AUTOMATE. Domiciliu. Telefon 259146; 0744.241.398. (3451)

Execut INSTALAȚII SANITARE-ÎNCĂLZIRE, GAZ, contorizări, scurgeri separate; ELECTRICE. Telefon 514859.

REPAR și ACORDEZ PIANE la domiciliu. Ofer garanție. Telefon 0266-313.474; 0741.032.274. (3495)

„DAMAR" repară MAȘINI SPĂLAT AUTOMATE import, românești. Telefon 270518; 0740.869.274. (UTA, 104)

PREZICĂTOARE

MAMA MARIA
rezolvă orice problemă, în scurt timp, cu plante, garantat 100%. Telefon 0257 - 245390; 0740.504.553. (3376)

Anonim, sănătate
VALERIEI,
că mi-a întors iubita înapoi. Sunați, maximă seriozitate, 0257-262935; 0744.288.220. (3314)

DIVERSE

Curs
DANS DE SOCIETATE,
aerobic mămici, saună, de la 1 martie a.c., - 4 luni, Școala Sportivă (PERLA). Telefon 251059; 212476; 0745.524.852. (3165)

BISERICA BAPTISTĂ ARAD-GRĂDIȘTE, str. P. Rareș nr. 52, vă invită la SERVICIILE DE EVANGHELIZARE, perioada 22-29 februarie, ora 18. (3441)

Pierdut ACTE pe numele STEINHUBEC ISTVAN. Găsitorului ofer RECOMPENSĂ! Telefon 0744.595.001. (3517)

La data de 26.02.2004 ora 14, se vinde la licitație publică imobilul din localitatea NĂDLAC FN jud. Arad, proprietatea debitoarei SC EXPO MARKET JACKSON Ltd SRL cu prețul de 31.495.004.100 lei, compus din teren cu hotel, teren și teren cu restaurant. Licitația se va desfășura la sediul executorului judecătoresc HORIA PĂSCULESCU din Arad, Bd. Gen. V. Milea, nr. 41. Informații zilnic între orele 8-9. (3483)

Societatea Agricolă „PODGORIA" ȘIRIA, convoacă sâmbătă, 28.02.2004, ora 16, în sala Căminului Cultural, Adunarea Generală a Membrilor Asociației. În caz de neîntrunire a cvorumului, adunarea se va ține duminică, 29.02.2004, ora 16, tot în același loc. (3534)

CITAȚII

Numitul MULLEK MARTIN cu domiciliul necunoscut este citat în ziua de, 26 februarie 2004, la Judecătoria Arad, dosar 997/04 în proces cu NEMETH ȘTEFAN pentru uzucapiune. (3247)

Jucătoria Ineu, dosar nr. 177/2004. Pârâtul Nagy Ștefan cu domiciliul necunoscut, este citat la această instanță pentru termenul din 18.03.2004, în proces cu ȚOLE AVRAM. În caz de neprezentare, se judecă în lipsă. (Ag. Ineu, 68)

TURISM

TRANSPORT SĂPTĂMÂNAL 2 persoane în ITALIA (confort). Telefon 0722.698.868; 277788. (3557)

„DOUBLE T"
transport internațional persoane, prețuri de la 49 Euro - GERMANIA; 90 Euro - SPANIA; 40 Euro - AUSTRIA; 120 Euro - ITALIA; 150 CHF - ELVEȚIA. Telefon 0257 - 250230; 0788.359.489, lângă BISERICA ROȘIE. (2517)

SCHIMBURI

Schimb casă, proprietate personală, 3 camere, gaz, apă rețea, 695 mp, localitate Fântânele, cu casă de stat, localitatea Fântânele. Telefon 0721.412.754. (3281)

Schimb locuință 2 camere, Aradul Nou, cu apartament bloc. Telefon 0724.844.642. (3352)

ÎNCHIRIERI

Ocazie! Închiriez convenabil SPAȚIU COMERCIAL, ultracentral, nou, superamenajat. Telefon 0722.344.705. (3195)

Închiriez (ofer) SPAȚIU COMERCIAL, 60 mp, zonă centrală. Telefon 230614. (3167)

Închiriez (ofer) apartament ultracentral, 208 mp, Dragalina nr. 2, ideal sediu firmă, birou avocați, birou notarial, farmacie. Telefon 0744.639.809. (3378)

Ofer spre închiriere apartament 2 camere, central, tot confortul. Telefon 274024, după masă sau 0744.546.579. (3427)

Căutăm pentru închiriere SPAȚIU de 400 mp, pentru PRODUCȚIE și BIROURI. Telefon 348499, orele 8-16. (2659)

Închiriez (ofer) cameră mobilată, la casă. Telefon 287875. (3231)

Ofer spre închiriere apartament una cameră, mobilat, central. Telefon 211879. (3360)

Închiriez 2 SPAȚII COMERCIALE parter, ultracentral, str. Crișan. Telefon 0726.213.642. (3450)

Închiriem în zonă ultracentrală SPAȚIU pentru BIROURI. Telefon 208810. (3554)

Închiriem apartament 2 camere, 2 băi, una bucătărie, preț 300 EU/lună. Informații telefon 0257 - 219056, 0740.257.518; 0744.787.524. (3472)

Caut să închiriez 10 - 20 mp pe Revoluției, eventual și în magazine. Telefon 0744.482.444. (3476)

Dau în chirie garaj mare, zidit, cu canal - ultracentral, 50 EU/lună. Telefon 285514. (3479)

Ofer închiriere spațiu Revoluției, posibil birou turism, 200 EU. Telefon 0724.442.686; 252860. (3493)

Ofer spre închiriere apartament ultracentral, o cameră. Telefon 228889; 255489. (3506)

Închiriez (ofer) apartament occidental, 2 camere, mobilat modern, Banu Măracine. Telefon 255180. (UTA, 102)

PIERDERI

Pierdut poliță carte verde seria G17024499 eliberată de SC ASA ASIGURĂRI ATLASSIB SA pe numele de GAL ETELKA. O declar nulă. (3235)

Pierdut legitimație de călătorie eliberată de CTP Arad pe numele Palade Anica. O declar nulă. (3255)

Pierdut carnet asigurat eliberat de CAS Arad pe numele Bozbici Dana. Îl declar nul. (3229)

Pierdut comunicare aparținând firmei SC DVA DRUGA SRL pentru casa de marcat EURO HANDY 500, seria XAG nr. 012614. O declar nulă. (3394)

Pierdut autorizație taximetrie eliberată de Primăria Arad, pe numele Adrian Cristian. O declar nulă. (3455)

Pierdut carnet asigurat, eliberat de CAS Arad, pe numeșe Vanci Ioan. Îl declar nul. (3456)

Pierdut carnet șomaj, eliberat de AJOFM Arad, pe numele Pantea Minodora. Îl declar nul. (3488)

Pierdut autorizația nr. 256600/11.01.1996, Decret Lege nr. 54/1990, eliberată de Consiliul Județean Arad, aparținând AF STAN AVRAM. O declar nulă. (3543)

Pierdut Cod Unic de Înregistrare, aparținând ROLEX GRUP SRL, nr. 13266323, eliberat de Registrul Comerțului Arad. Îl declar nul. (3564)

Pierdut carte de intervenție pentru casa de marcat „Optima - CR 500", seria 4601737, aparținând S.C.F. „ARCATIM" S.A. - Farmacia nr. 72 Arad. O declar nulă. (3569)

✝ DECESE ✝

Cu adâncă durere anunțăm încetarea din viață a celei care a fost mamă, soacră și bunică

PELAK ETELCA,
în vârstă de 77 ani. Înmormântarea va avea loc miercuri 25 februarie 2004, ora 13, la Cimitirul Mureșel. Familia îndoliată FĂRCAȘ.

Cu adâncă durere în suflet anunțăm încetarea din viață, după o lungă și grea suferință, a celui care a fost
MOȚIU MOISE
în vârstă de 83 ani, din CHIER. Dumnezeu să-l odihnească în pace! Înmormântarea va avea loc azi, 24 februarie 2004, la CHIER. Familia îndoliată.

Cu adâncă durere anunțăm încetarea din viață, după o lungă suferință, a celui care a fost soț, tată, socru, bunic

BANTAȘ VLADIMIR,
în vârstă de 73 ani. Înmormântarea va avea loc miercuri, 25 februarie 2004, ora 14, la Cimitirul din Grădiște. Dumnezeu să-l odihnească în pace! Familia îndoliată.

Cu nespusă durere anunțăm încetarea din viață, după o scurtă și grea suferință a iubitei noastre soție, mamă și bunică,
LUPUȚ MARIA,
în etate de 41 ani. Înmormântarea va avea loc miercuri, 25 februarie 2004, ora 15, de la domiciliul din comuna LIVADA nr. 193. Familia îndoliată.

✝ CONDOLEANȚE ✝

Suntem alături de vecinul nostru TRAIAN LUPUȚ, în momentele grele prin care trece, la despărțirea de soția sa dragă
MARIA.
Dumnezeu să-i dea odihnă veșnică! Familiile DUȚU și MICA.

Suntem alături de familia LUPUȚ TRAIAN în durerea provocată de decesul celei care a fost
LUPUȚ MARIA.
Colegii din sectorul Poliției de Frontieră TURNU. (3467)

Consternați de dispariția prematură și fulgerătoare a colegei și prietenei
LUPUȚ MARIA,
sunt alături de familiile îndurerate. Cu toată compasiunea, CORINA URSU. (3473)

Cu regret ne luăm adio de la prietena noastră dragă,
LUPUȚ MARIA
și participăm la durerea familiilor îndoliate. Familia PLEȘCA. (3474)

Locatarii blocului X4, sc. B, aduc un ultim omagiu vecinei lor,
SZABO ADELA
și transmit sincere condoleanțe familiei. Asociația de proprietari, bloc X4, sc. B. (3519)

Cu suflete cernite, ne luăm rămas bun de la colega noastră
LUPUȚ MARIA,
plecată brusc și mult prea devreme dintre noi. Suntem alături de TRAIAN și familiile îndoliate. Personalul P.P.F. AEROPORT Arad. (3525)

Mulțumim tuturor celor ce neau împărtășit durerea sau au condus-o pe ultimul drum pe cea care a fost
TOMA MĂRIOARA,
din SĂVÂRȘIN. Nu există pierdere mai mare! Dumnezeu s-o odihnească în pace! Soțul împreună cu întreaga familie. (3544)

Suntem alături de familia LUPUȚ TRAIAN în durerea pricinuită de decesul soției
LUPUȚ MARIA.
Sincere condoleanțe din partea familiei HERȚA. (3547)

Sincere condoleanțe familiei LUPUȚ TRAIAN, din LIVADA, la decesul soției
LUPUȚ MARIA.
Cuscrii, familia COTUNA ALEXANDRU, din ZĂDĂRENI. (3574)

Mulțumim tuturor celor care au luat parte la înmormântarea celei ce a fost
SZEKELY ROZALIA.
Familiile îndoliate SZEKELY, KELEMEN și PAP. (3551)

Sincere condoleanțe colegei noastre LUPUȚ FLORINA în clipele grele pricinuite de trecerea în eternitate a mamei sale. Diriginta și colegele de clasă. (3558)

Aducem un ultim omagiu colegului nostru
ȚÂNĂ MARCEL,
la decesul tragic și fulgerător. Consternați de durere suntem alături de familia greu încercată. Sincere condoleanțe! Dumnezeu să-l odihnească în pace! Colectivul firmei SERITEX SRL. (3560)

Cu adâncă durere în suflet ne despărțim de colegul nostru,
învățător AVRAM MIHAI (DUȚĂ).
Colegii de la Școala Generală ZĂBRANI. (3565)

✝ COMEMORĂRI ✝

Cu durere în suflet, anunțăm împlinirea a 6 săptămâni de la decesul iubitului nostru tată, socru, bunic
HENȚ MIHAI.
Dumnezeu să-l odihnească în pace! Familia HENȚ MIHAI. (3536)

Se împlinesc 3 ani de când a trecut la cele veșnice iubitul nostru
Dr. VÉKÁS ZOLTÁN.
Nu trece o zi fără să ne gândim la tine. Să te odihnești în pace! Familia din SEBIȘ: soția RODICA, fiul ZOLTÁN, fiica IZABELLA, nora ESTERA și nepotul ZOLI. (p)

Se împlinesc 6 luni de la dureroasa despărțire, la numai 41 ani, a celui care a fost
RADU ZIMBREAN
din NĂDLAC. Te plâng mereu, în veci nemângâiați: părinții, soția, copiii, sora, cumnatul și nepoții. (3278)

O lacrimă și un gând frumos, acum când se împlinesc doi ani de când a plecat dintre noi, cel care a fost soț, tată, socru și bunic
CIOANEA IOAN.
Dumnezeu să-l odihnească în pace! Familia. (Ag. Criș, 76)

Au trecut 3 ani de la trecerea în neființă a dragei noastre mame, soții, fiică și noră
FILIPAȘ LUCREȚIA.
Nu te vom uita niciodată. Familia. (3453)

Cu aceeași nemărginită durere anunțăm trecerea a 7 ani de la decesul celei care a fost
GULER TITIANA,
soție devotată, mamă iubitoare, fiică și soră. „O zi prea tristă la apus/Când ai plecat din lume, FLOARE/ Cu îngerii în ceruri sus/Lăsând în urma ta durerea, tristețea și neman-gâierea". Dumnezeu să-i dea odihnă veșnică. Familia îndurerată. (3491)

O lacrimă, o floare, o lumânare la un an (24 februarie 2003) de la despărțirea de cumnatul și unchiul
HOȘCHIU LEON.
Dormi în pace suflet blând! HILDE și VALERIA SCHMIDT. (3571)

MARIA MAGDALENA,
astăzi, când ai fi împlinit 6 anișori, în loc să îți spunem „La mulți ani", noi rugăm pe bunul Dumnezeu să-ți vegheze somnul dulce. Te vom plânge mereu și nu te vom uita niciodată! Tata IULIAN, bunicii MAGDA și OCTAVIAN din CICIR. (3550)

Astăzi, 24 februarie, se împlinește un an de la decesul fulgerător al dragei noastre mamă, soacră, bunică și străbunică,
MOCUȚA MARIA (MAGHICI)
Un gând pios și Dumnezeu să te odihnească în pace! Nu te vom uita niciodată. Fiica MARIANA și familia MERTESZ din GERMANIA. (3570)

✝ SERVICII FUNERARE ✝

RO STYL COMPANY
SERVICII FUNERARE COMPLETE
Magazin deschis și noaptea
ARAD STR. M. EMINESCU 22
peste drum de ARTEX
Tel. 214.422, 0744.690.121
ACCESORII FUNERARE
Pentru că suntem producători de sicrie nu simpli comercianți, PUTEM FACE O REDUCERE REALĂ de 40% LA SICRIU, clienților care fac toate serviciile cu firma.
PLATA ȘI DUPĂ ÎNCASAREA AJUTORULUI DE ÎNMORMÂNTARE.
TRANSPORT intern și internațional.

IN MEMORIAM "KUKI"
SERVICII FUNERARE COMPLETE
Str. M Eminescu Nr.4
în curte
Tel: 211.929 - 0723.343.964
MAGAZIN DESCHIS LA ORICE ORĂ
OFERĂ:
■ SICRIE 10 modele de la 900.000 - 3.400.000
■ SICRIE LUX 6 modele de la 3.600.000-22.500.000
Mânere. Șuruburi, prosoape, lumânări, colaci și colivă
■ LENJERIE 10 modele de la 350.000 - 2.000.000
Apelând la serviciile noastre (spălat, îmbrăcat, formolizat și transport) BENEFICIAȚI DE 20% REDUCERE LA SICRIU
GRATUIT Transportul sicriului la domiciliu
Transport Intern și Internațional
Se poate plăti și după ridicarea ajutorului de înmormântare

Angajează

Tehnicieni
cu experiență în vopsitorie şi finisaj textil
pentru fabrica de tricotaje din Iaşi

Se oferă retribuție motivantă, cazare (împreună cu familia), transport gratuit şi alte facilități.

Teba Industries
www.tebaindustries.com

Persoanele interesate vor depune CV la sediul societății sau prin e-mail: tebaindustries@tebaindustries.com
Analizele la angajare sunt suportate de societate

310106 Arad, Str. Patria nr.14, J02/2108/1994, CUI R 6785611, tel. 004 0257 280343, fax 004 0257 280701, tebaindustries@tebaindustries.com

(c.113/2004)

SE CONVOACĂ

Adunarea generală a membrilor cooperatori de la CRIȘANA Cooperatiava de Credit Gurahonț pentru data de 12 martie 2004, ora 11, în sala Căminului Cultural Gurahonț, iar din lipsa de cvorum se va ține în data de 15 martie 2004, la aceeași oră și în același loc, cu următoarea ordine de zi:

1. *Raportul consiliului de administrație pe anul 2003*
2. *Raportul cenzorului pe anul 2003*
3. *Aprobarea bilanțului contabil pe anul 2003, a modului de repartizare a profitului*
4. *Aprobarea B. V. C. pe anul 2004 și a programului de activitate*
5. *Aprobarea modificării actului constitutiv de la CRIȘANA Cooperativa de Credit Gurahonț*

la art. 22, alin. 2: „Stingerea obligațiilor patrimoniale dintre Cooperativa de Credit și membrul cooperator, respectiv succesorii legali ai acestuia se va face astfel:

▲ în cazul retragerii membrului cooperator - pe baza datelor din evidența contabilă - după încheierea exercițiului financiar anual

▲ în cazul încetării calității de membru cooperator prin schimbarea domiciliului în afara razei de operare, prin deces sau prin excludere - pe baza datelor din evidența contabilă, în luna în care a fost aprobată în consiliul de administrație al cooperativei de credit încetarea calității de membru cooperator."

6. *Alte probleme de competența Adunării Generale.*

Președinte
Ec. Sarac Marcu

(3928498)

SC EXPERT SA, în calitate de lichidator al SC PRIVATE SERVICE TOURS SRL Arad, anunță vânzarea conform Legii 64/1995, prin licitație publică deschisă, cu strigare, a următoarelor bunuri aparținând societatii debitoare :

- Imprimantă (3.600.000 lei), calculator Philips (17.560.000 lei), casa de marcat (7.460.000 lei), cuier (1.700.000 lei), raft marfă (3.300.000 lei), raft scule (1.300.000 lei), carucior hidraulic (4.500.000 lei);
- Racorduri flexibile 30-60 cm (30.000 lei), pensule 1,5"-3" (25.000 lei), spumă Passo, spumă DB (86.000 lei);
- Gresie Yugo, Carara, Naxos (189.000 200.000 lei mp);
- Faianță Mondial, Vilaroy, Sanex (136.000-172.000 lei mp).

La prețurile menționate se adaugă TVA.
Lista cuprinzând bunurile scoase la licitație și prețurile de pornire ale acestora pot fi consultate la sediul SC EXPERT SA Arad, str. D. Bolintineanu, nr. 5. Bunurile pot fi văzute la sediul debitoarei SC PRIVATE SERVICE TOURS SRL din Arad, str. Radnei, nr. 201.
Licitația va avea loc în data de 08.03.2004, ora 15.00 cu reluare în data de 15.03.2004, ora 15.00, la sediul SC EXPERT SA.
Taxa de participare la licitație, nerambursabilă, este de 20.000 lei/participant.
Garanția pentru înscrierea în licitație este de 10% din valoarea de pornire a fiecărui bun.
Înscrierile, achitarea garanției de înscriere la licitație se pot face până în ziua licitației.
Relații la SC EXPERT SA Arad tel. 0257/259740, Codilean Mariana (0723-562533), Onita Carmen (0722-275550)

(C.A./2004)

S.C. **FRIGORIFER** S.A. ARAD
Calea 6 Vânători nr. 55
tel/fax 0257-289.083

Vinde sau închiriază pe termen lung

IMOBILE amenajate sau în curs de amenajare

TEREN pentru construcții de hale industriale dotate cu toate utilitățile pentru producție, depozitare, birouri.

(4044342)

TERMOPLAST

FERESTRE UȘI * PVC
REDUCERE!!! ...*Viitorul obligă*... REDUCERE!!!

Tâmplărie PVC cu profile ALUPLAST Germania. feronerie Germania, geam termopan
Vânzări în rate!!!
aluplast *Rulouri ,jaluzele și plase de țânțari*
Sisteme de garduri, porți și balustrade din aluminiu.
Telefon 0257-273.550 sau 0723.249.716, 0722.995.957

ManitobaTex

is looking for an experienced

graphic designer

Requirements:

- proficiency in Adobe Photoshop, Adobe Illustrator, Macromedia Freehand
- very good knowledge of English language
- keen sense of creative design
- the ability to handle multiple projects simultaneously
- strong communication and interpersonal skills

If you are interested in this job posibition, send your portfolio and resume in English to **Manitoba Tex, str. Ursului nr. 21 phone 0257-250.505, fax. 0257-281.322 e-mail: c.trabok@manitobatex.org**

(3928460)

Se convoacă ADUNAREA GENERALĂ A MEMBRILOR COOPERATORI DE LA
MUREȘANA COOPERATIVA DE CREDIT SĂVÂRȘIN

pentru data de 09 martie 2004, ora 11, la sediul unității, iar din lipsa de cvorum se va ține în data de 11 martie 2004, la aceeași oră și în același loc, cu următoarea ordine de zi:

1. **Raportul consiliului de administrație pe anul 2003**
2. **Raportul cenzorului pe anul 2003**
3. **Aprobarea bilanțului contabil pe anul 2003, a modului de repartizare a profitului**
4. **Aprobarea B. V. C. pe anul 2004 și a programului de activitate**
5. **Alte probleme de competența Adunării Generale.**

Conducerea (3928498)

GRUP ȘCOLAR INDUSTRIAL TRANSPORTURI CĂI FERATE ARAD

cu sediul în Arad, str. Ac. Caius Iacob nr. 1 telefon/fax 0257-212.383

solicită oferte de preț pentru a achiziționa următoarele:

- **ALIMENTE**: carne și preparate din carne, paste făinoase, lactate, zarzavaturi, legume, fructe etc.
- **PRODUSE PENTRU CURĂȚENIE**
- **PRODUSE ELECTRICE**: corpuri de iluminat, becuri, neoane, startere, prize, întrerupătoare etc.
- **FURNITURI DE BIROU**
- **STICLĂ GEAM, INCLUSIV MONTAREA**
- **MATERIALE PENTRU REPARAȚII**: cuie, șuruburi, var, ciment, glet, vopsea, lavabil etc.
- **VERIFICĂRI PSI**

Ofertele se depun la serviciul contabilitate în termen de 15 zile de la apariția anunțului. (3928490)

europeanSTANDARDS consulting

Clientul nostru, un important furnizor zonal de servicii în domeniul instalatiilor electrice, industrialesi domestice, doreste sa-si completeze echipa de marketing cu 2 noi colegi care să ocupe postul de :

RESPONSABIL MARKETING
pentru judetele Timis(cod TM-e1) si Arad(cod AR-e1)

Rolul lor principal este acela de a identifica noi oportunitati de afaceri în vederea cresterii portofoliului de clienti activi ai firmei in zona de acoperire (jud. Timis, respectiv jud.Arad)

Candidatii cei mai potriviti vor fi:
-Cu studii superioare tehnice/economice,eventual, experientă în marketing/ vânzari;
-Cu carnet de conducere categoria B;
-Cu cunostinte foarte bune de limba germană (limba germană constituie un avantaj pentru cariera în cadrul firmei);

Cei ce se consideră potriviti postului sunt rugati să trimită o scrisoare de intentie însotită de un CV detaliat la adresa de mail recrutăm@zappmobile.ro până în data 01.03.2004.

(C.A.8032009)

Județul Arad

CONSILIUL JUDEȚEAN ARAD

Dispoziția nr. 28 din 20.02.2004 privind convocarea Consiliului Județean Arad

Președintele Consiliului Județean Arad,
În temeiul prevederilor art. 106, alin. 1 din Legea nr. 215/2001 a administrației publice locale

DISPUNE:

Articol unic: Consiliul Județean Arad se convocă în ședință extraordinară în data de 27 februarie 2004, ora 12,00 cu următoarea

ORDINE DE ZI:

1. Proiect de hotărâre privind aprobarea bugetului de venituri și cheltuieli al Regiei Autonome Apă-Canal Arad pe anul 2004.

2. Proiect de hotărâre privind aprobarea organigramei și a statului de funcții la Direcția Generală pentru Protecția Drepturilor Copilului Arad.

3. Proiect de hotărâre privind aprobarea Regulamentului de organizare și funcționare a Direcției Generale pentru Protecția Drepturilor Copilului Arad.

4. Proiect de hotărâre privind înființarea, funcționarea și competența Comisiei de atribuire în cursul anului de învățământ 2003-2004 a burselor sociale „Ioan Slavici" pentru elevii și studenții de etnie română din afara granițelor țării care studiază în județul Arad.

5. Proiect de hotărâre privind aprobarea repartizării fondurilor alocate de la bugetul de stat, prin M. T. C. T. pentru anul 2004 pentru finanțarea elaborării PUG-urilor

6. Proiect de hotărâre privind avizarea de către Consiliul Județean Arad a documentațiilor tehnice pentru reabilitarea drumurilor pietruite cuprinse în programul guvernamental finanțat prin credite externe.

7. Proiect de hotărâre privind aprobarea Avizului tehnic nr. 3/2004 aferent Planului urbanistic general și Regulamentului local de urbanism al comunei Macea, proiect nr. 6/2000 elaborat de S. C. PROPLUS SRL Arad.

8. Proiect de hotărâre privind modificarea Hotărârii CJA nr. 183 din 28.11.2003 privind nivelul pe 2004 a redevenței, respectiv a taxei de folosință pentru bunurile care aparțin domeniului public al județului Arad, concesionate către S. C. Compania de Transport Public S. A. Arad, S.C. „Aeroportul Arad" S. A. sau date în folosință Regiei Autonome Apă-Canal Arad.

9. Proiect de hotărâre privind acordarea de înlesniri S. C. ARIS S. A. Arad pentru obligațiile bugetare datorate Consiliului județean Arad la data de 31.12.2001.

10. Proiect de hotărâre privind aprobarea Statutului Județului Arad.

11. Proiect de hotărâre privind mandatarea d-lui Moș Ioan de a vota fuziunea prin absorbție de către S. C. CET Arad S. A. a S. C. Arterm S. A. Arad.

12. Diverse.

Președinte
Caius Parpală

Secretar General
al Județului,
Ioan Silaghi

(3928499)

ÎNCHIRIEM SPATIU COMERCIAL ULTRACENTRAL, COMPLET AMENAJAT situat pe Bd. REVOLUTIEI lângã farmacia Sensiblu. Telefon 0744.507.211

(c.53/2004)

Magazinele BENDEA

VĂ OFERĂ

INSTALAȚII SANITARE
GRESIE FAIANȚĂ

TOATĂ GAMA DE INSTALAȚII SANITARE, MATERIALE DE CONSTRUCȚII, SCULE, MATERIALE PT. AMENAJĂRI INTERIOARE

GRESIE FAIANȚĂ
IMPORT ITALIA și SPANIA

NOU!!! Produse electrocasnice

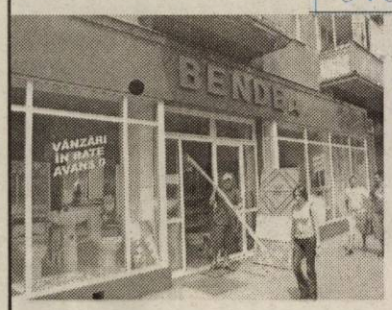

- cuptoare cu microunde
- mașini de spălat
- televizoare
- frigidere
- aragaze
- hote

TOATE PRODUSELE COMERCIALIZATE CU PLATA ÎN **60** RATE LUNARE

(c.752/2003)

ARAD, B-DUL REVOLUȚIEI nr. 26-38 Telefon 231.853

ARAD, STR. PĂDURII Telefon 228.966

ARAD, STR. L. REBREANU nr. 68 Telefon 250.905

Camera de Comerț, Industrie și Agricultură Arad
împreună cu
Camera de Comerț, Industrie și Agricultură Timișoara
- Euro Info Centre Ro823

organizează seminarul cu tema

DEZVOLTAREA AFACERILOR ÎNTR-O PIAȚĂ UNICĂ EXTINSĂ

Provocări și oportunități pentru firmele românești

Euro Info Centre Timișoara și Camera de Comerț, Industrie și Agricultură Arad invită societățile comerciale la seminarul **„Dezvoltarea Afacerilor într-o Piață Unică extinsă" și prezentarea programului de finanțări nerambursabile pentru IMM-uri.**

Sumele nerambursabile care pot fi solicitate sunt:

- 350 milioane lei (suma minimă)
- 3,5 miliarde lei (suma maximă)

Acest eveniment va avea loc în data de 27 februarie 2004, orele 12, la Expo Arad Internațional.

Pentru înscrieri și informații suplimentare sunați la 0257/216.520, persoana de contact: d-ra Codruța Baidok.

(c.75/2004)

Consiliul de Administrație al
S.C.C.A. ARTEX
cu sediul în Arad, str. Ioan Vidu nr.1-3
convoacă Adunarea Generală a Acționarilor în ziua de 19.03.2004, orele 16,00, la sediul societății, cu următoarea

ORDINE DE ZI:

1. Raportul de gestiune al Consiliului de Administrație la bilanțul contabil pe anul 2003.
2. Raportul cenzorilor la bilanțul contabil pe anul 2003.
3. Repartizarea profitului net al anului 2003.
4. Diverse.

În caz de neconstituire statutară a Adunării Generale a Acționarilor, aceasta se convoacă din nou în data de 20.03.2004, orele 10,00 la sediul societății.

Președintele Consiliului de Administrație - Ing. Neică Dumitru

(4127363)

Direcția Silvică Arad

anunță organizarea licitației principale de masă lemnoasă pe picior, pentru producția industrială a anului 2004, în data de 25 martie 2004.

Licitația va fi deschisă, cu strigarea ofertelor. Pentru admiterea agenților economici la licitație se va organiza preselecție în perioada 18-19.03.2004. Preselecția se va ține la sediul direcției, la data comunicată, între orele 10,00 și 15,00.

Licitația se va ține la Hotel Central, începând cu ora 10,00. Pentru alte informații puteți lua legătura cu Direcția Silvică Arad, tel. 0257/280.261, fax 0257/280.361 - Birou Fond Forestier.

(3928497)

BODIMAR

Tel/Fax: 0257-270.078 0257-270.079

VĂ OFERĂ LA PREȚURI PROMOȚIONALE

GIPSCARTON
Knauf; Rigips; Lafarge
cu tot sistemul de accesorii

POLISTIREN
expandat și extrudat

VATĂ MINERALĂ și BAZALTICĂ

SISTEME DE IZOLAȚII
termice și fonice

MEMBRANE BITUMINOASE
Iso-Line

OB și PC
(colac și bare);
PLASĂ SUDATĂ;

SISTEME DE ACOPERIȘ
Țiglă indigenă și import; Plăci bituminoase; Șindrilă; Policarbonat celular; Fibră de sticlă; Tablă cutată

SISTEME DE HORN
Effe 2; Schiedel

BLOCURI CERAMICE
indigene și import - 17 modele și dimensiuni

· BINALE; ARTICOLE SANITARE; VOPSELE; CIMENT;VAR; GLETURI; ADEZIVI; B.C.A.; ȚEAVĂ și alte produse din metal

VINDEM ÎN RATE ÎN CONDIȚII AVANTAJOASE

Asigurăm transport, încărcat şi descărcat, mecanizat la domiciliul clientului.

(c. 46/2004)

NOU

DAEWOO AUTOMOBILE ROMANIA

lansează modelul

Cielo

EURO III

(3928334)

începând cu prețul de **7490** euro cu toate taxele incluse

DAEWOO AUTOMOBILE ROMANIA

FRANCKMAR S.R.L. Dealer unic autorizat al județului Arad - Str. Andrei Saguna, nr. 16 - Calea Aurel Vlaicu, bl. Z27 - Tel: 251179

SANPAOLO IMI BANK
Depozit la termen
între 12 și 36 de luni
Cu plata dobânzii lunar
18% p.a. - DOBÂNDĂ ÎN PRIMA LUNĂ
Informații suplimentare
ARAD, B-dul Revoluției nr. 88
TELEFON : 284.888 ; FAX : 285.202

ADEVĂRUL

Cotidian independent Arad

ASTRA
ASTRA VAGOANE CĂLĂTORI
Singurul producător de confort din domeniu
Str. Petru Rareș 1-3
Tel: 233.651 Fax: 258.168
e-mail: astra.calatori@astrac.rdsar.ro

Anul XVI, nr. 4146 | 16 pagini | MIERCURI, 25 FEBRUARIE 2004 | 6.000 lei
adevarul@arad.ro; adv.pub@arad.ro | http://adevarul.arad.ro
Publicație auditată de BRAT | Tiraj mediu zilnic vândut: 28 134

Candidatul

I. Iercan

Cine crede că e ușor să fii candidat pentru o funcție se înșală amarnic. Mai ales când e vorba să candidezi de unul singur și nu pe liste de partid. De aceea, e mult mai greu să fii candidat de primar, bunăoară, decât să candidezi pentru Parlament pe liste de partid. Dacă ai reușit să ocupi un loc eligibil pe o listă, trai neneacă pe banii ... partidului. Chiar dacă mai nou partidele le cer explicit „catindaților" să nu vină cu punga goală pe lista de partid. Cert este că în campania electorală tot partidul se pune în mișcare și strigă în cor votați partidul cutare. Pentru că votul uninominal s-a amânat pentru vremuri mai democratice.

Când e vorba să candidezi însă de primar, candidatul se implică mult mai direct și mai evident. Iar dacă acesta nu are o echipă inteligentă și-a dat foc la valiza cu voturi. Va trebui să nu doarmă zi și noapte, să coacă la strategii și tactici cu care să-i combată pe ceilalți, dar și să se scoată pe sine în față. Orice mișcare a adversarului trebuie monitorizată și, dacă este atacat, răspunsul trebuie să fie prompt și la obiect. Așa cum a încercat candidatul Falcă să-i răspundă candidatului Popa. Ce-a ieșit se știe, căci presa s-a îngrijit să transforme incidentul într-un scandal „planetar". Se îngroașă tușele, gesturile candidaților capătă dimensiuni hiperbolice, acțiunile lor devin de importanță cosmică. Se pierde contactul cu realitățile, iar lupta politică se mută în mahala, cu limbaj cu tot.

Nu cred că îi este ușor pastorului Dorel Popa să facă pe Doru Duru, dar dacă interesele partidului o cer, se sacrifică și iese și el la bătaie. Câți nervi și câtă sănătate îl costă pe Gh. Falcă atacurile orchestrate zilnic împotriva lui de echipa lui Dorel Popa? Ca să dau doar două exemple de candidați care își dau viața (aproape la propriu) pentru a cuceri o funcție. Și aceea trecătoare care, de multe ori, este aducătoare de mai multe necazuri, decât de bucurii. Dar se cheamă că domnul candidat și-a satisfăcut ambâțul și orgoliul, iar lumea îl va apela cu domnul primar sau domnul nu știu cum.

(Continuare în pagina 6)

Ieri, la CLM Arad

Salubrizarea Aradului - scoasă la mezat

Foto: V. Musca

● S-a legalizat viața de câine cu stăpân ● Salarii de regi la regii! ● Loc vacant în consiliu - liberalii, tratați cu refuz

Consilierii municipali s-au întrunit ieri într-o ședință ordinară care, deși avea 31 de puncte pe ordinea de zi, se anunța una liniștită. Aleșii Jocali au spulberat însă această previziune încă de la începutul dezbaterilor, capitolul „Interpelări" reprezentând doar vârful aisbergului pentru ceea ce avea să urmeze. După ce avocatului Florian Oneș, candidat independent la Primăria Aradului, i s-a interzis pentru a doua oară consecutiv să ia cuvântul într-o ședință a CLM Arad, a intervenit liberalul Gavril Popescu. Acesta, mai în glumă, mai în serios, a apelat la fruntașii pesediști Rodica Borza și Mircea Roman să intervină pe lângă primarul Dorel Popa (PSD) pentru a-l convinge pe acesta să prezinte consilierilor raportul Curții de Conturi întocmit în urma controlului efectuat la Primărie: „Așa, să vedem și noi cum s-au consumat banii de la buget în ultimii trei ani!" Imediat, Dorel Popa i-a replicat pe măsura așteptărilor: „Când voi avea timp, voi medita și vă voi răspunde în termenii legii!"

Sorina Ambruș
Nicolae Oprean

(Continuare în pagina 5)

JACKSON
Hotel Restaurant din Vama Nădlac
Organizează nunți botezuri mese festive
La numai 12 Euro
Informații tel. 206.227
(C.398/2003)

ABONEAZĂ-TE la ADEVĂRUL
PENTRU CA TU SĂ FII BINE INFORMAT!
Abonamentele se pot face atât la factorii poștali, cât și la oficiile poștale din fiecare localitate.
Prețul abonamentului este de 80.000 lei

Principalul argument al lui Gheorghe Neamțiu: „sunt economist!"

Interviu cu dl. Gh. Neamțiu, candidatul PRM la Primăria Aradului

– D-le Gheorghe Neamțiu, de la PNȚCD la PRM este ceva distanță politică. Cum ați reușit să o parcurgeți?

– PNȚCD-ul, consider eu - este un punct de vedere - nu mai există ca mesaj politic și, dacă facem o legătură între ceea ce a fost Partidul Național din Transilvania și PRM, deși acest partid nu are în titulatură cuvântul național, putem găsi elemente comune. Mesajul național e necesar în perioada actuală în drumul pe care-l parcurgem spre Uniunea Europeană.

A consemnat:
I. Iercan

(Continuare în pagina 6)

Corleone
organizează
în fiecare joi și vineri,
Seri românești
cu muzică populară
Printre invitați: Aurel Șeran
Gabi Gheorghe
Dana Hanc
Informații și rezervări la
tel. 210.944, 0788.340.772
(c.106/2004)

Un celebru baschetbalist arădean - cercetat pentru deținere de droguri

Serviciul de Combatere a Crimei Organizate și Antidrog din cadrul Inspectoratului Județean de Poliție Arad a prins recent un cetățean româno- american care a primit, din Elveția, un colet ce conținea droguri.

Lucrătorii Inspectoratului de Poliție al Județului Arad au povestit tot filmul evenimentelor dar s-au ferit să dea publicității numele celui implicat în scandal. Purtarea suspectă a polițiștilor ne-a indicat clar că este vorba de o persoană publică.

Olimpiu Bulzan

(Continuare în pagina 10)

Foto: Șt. Matyaș

STIHL®
Pentru orice motofierăstrău cumpărat în februarie primiți:
1 lanț
1 litru ulei
(c.p.69/2004)
SC FOX IMPEX SRL
ARAD, CALEA TIMIȘORII NR.11
TEL/FAX 278474

Extragerea RCA
pentru săptămâna 23 - 29 februarie
ASIROM
PREMIU: UN TV COLOR marca Șonic
GAȘPAR PETRU - Arad
(AR - 01 - PAM)
Câștigătorul este așteptat la sediul Asirom pentru a-și ridica premiul

MOBILĂ
CANAPELE COLȚARE FOTOLII SCAUNE
MOBILIER TAPIȚAT
ÎNTR-O GAMĂ DE SUTE DE MODELE ȘI CULORI
PIAȚA SPITALULUI BL.NR. 5
TEL: 0257-338.606

Meditația zilei

„Prieten adevărat este cel care te sfătuiește de bine și nu cel care îți laudă nebuniile".
- Anton Pann -

Calendar

Astăzi, Soarele răsare la ora 7,00 minute și apune la ora 17 și 57 de minute. Au trecut 55 de zile din acest an. Au mai rămas 311 zile până în 2005.

Praznicul zilei: Biserica ortodoxă: Sf. Tarasie, Arhip. Constantinopolului, Sf. Mucenic Alexandru și Sf. Sfințit Mucenic Ipatie; **Biserica greco-catolică**: Sf. Tarasie, arhip Constantinopolului; **Biserica romano-catolică**: Tarasie; Alexandru și Ipatie.

A venit barza!

La Arad: Man Abel Daniel, Iosco Stelian Laurențiu, Ștețcu Arthur, Töre Ana-Maria Cristina, Banățan Roberta Anastasia.

Concert coral

Filarmonica de Stat Arad prezintă joi, 26 februarie, ora 19,00, la Sala Palatului Cultural un concert coral. Dirijor: **Damian Vuple.** La pian: **Delia Vulpe.** În program: Joseph Bodin de Boismortier - Vino tu iubire; Johannes Brahms - Von alten Liebesliedern; Kurt Schwaen - Komm wieder zur kunftigen Nacht (Opt cântece de dragoste) (P.a.) Franz Schöggl - Die launige Forelle - Variațiuni pe tema Die Forelle de Franz Schubert (P.a.). Paul Constantinescu - Patru madrigale pe versuri de Eminescu; Felicia Donceanu - Stabat Mater p.a.; Serghei Taneev - Cetatea de ruine; Leonard Bernstein - West Side Story.

Cenaclu literar

Joi, 26 februarie, ora 17,00, în sala mare a Casei de Cultură a municipiului, din strada Gheorghe Lazăr nr. 1, va avea loc ședința de cenaclu literar a Uniunii Scriitorilor din România, filiala Arad. Vor citi: Neron Mircea - poezie și Vasile Sărăndan - proză.

„Adevărul" vă ascultă

La telefonul dimineții, 280944, între orele 9.00-12.00

● Fără becuri

Locatarii blocurilor din str. Mucius Scaevola sunt nemulțumiți de faptul că în pofida zecilor de sesizări înregistrate la primărie, edilii orașului nu dispun instalarea becurilor la stâlpii de pe stradă. Funcționari ai Primăriei au promis și ieri, pentru a zecea oară, rezolvarea problemei cetățenilor amintiți. Să sperăm că promisiunile vor deveni însă și realitate.

● Contorizare gratuită

D.na **Eleonora Podoabă** din Colonia UTA nr.9: **„ Am depus la Arterm o solicitare privind introducerea imobilului în care locuim în programul de contorizare gratuită. Dl. director Crișan mi-a spus că suntem incluși pe lista clădirilor care vor beneficia de gratuitate în anul 2003. Suntem deja în 2004, dar nu s-a întâmplat nimic în acest sens".**

Dl. Ioan Crișan, director de coordonare în cadrul Arterm ne-a informat că programul cu pricina a fost sistat, cel puțin deocamdată. **„Nu toate imobilele care au fost înscrise în program au beneficiat de contorizare pe parcursul anului trecut. Lucrările au început la blocuri, abia după aceea urmând la case. Deocamdată însă programul a fost sistat. Nu știu când se vor relua lucrările de acest gen..",** preciza dl Crișan.

Redactor de serviciu,
M. Popescu

Comenzi taxi

● ALFA PLUS	949; 349.349
● DELMAR	229220
● TAXI ALFA	22.88.88; 25.25.26; 0723-200.301;0745-50.60.70
● TAXI ARAD:	244.244; 274.444; 0722-755.440
● DIESEL STAR	212.222; 0722-361.011; 0745-645.645
● EUROPA	275.555; 0723-677.555; 0744-828.163
● FAVORIT	280.000; 281.111; 0740-083.333; 0742-409.992
● VALI DIESEL	280.705; 280.100
● MIRCO MILI	230.530; 230.730; 0740-152.828; 0723-062.366

Mulțumiri

Dl. Szoltes Andrei își exprimă recunoștința și aprecierea, prin intermediul ziarului nostru, față de doctorul Codin Olaru, șeful secției de cardiologie din cadrul Spitalului Clinic Județean Arad, pentru profesionalismul cu care a fost tratat.

Cinematografe

DACIA (tel. 255.576): Ultimul samurai (SUA) 11; 14,00; 17; 18

MUREȘUL (tel. 280.532): Terminator 3 Supermația roboților (SUA) 10; 12; 14; 16; 18

ARTA (tel. 280.526): Dragoste la a doua vedere (Franța) 16; 18; 20.

SALA MICĂ: Cursă pentru nătărăi (Franța) 15,30; 18,30.

Meteo

Vremea va fi predominant închisă. Cerul va fi mai mult noros și local vor cădea precipitații predominant sub formă de ploaie. Vântul va sufla slab la moderat din sector vestic.
Temp. max.: 1 la 4°C. Temp. min.: -3 la 0°C.

Rețeta zilei

Iahnie de cartofi

1,5 kg cartofi, 2 cepe, 50 ml ulei, 2 roșii sau 1 lingură bulion, sare, piper, verdeață tocată.

Ceapa se toacă mărunt și se călește în ulei, cartofii se spală, se curăță de coajă, se taie felii și se pun într-o cratiță cu ceapa, sarea și piperul. Se toarnă atâta apă cât să-i cuprindă și se lasă să fiarbă neacoperiți. Când cartofii sunt aproape fierți, se pun roșiile curățate de coajă și tăiate felii, se presară cu verdeață. Se lasă să mai fierbă câteva minute. Se poate servi cu salată de sezon sau murături.

CUR$UL VALUTAR

VALORI ÎNREGISTRATE IERI, 24 FEBRUARIE 2004

Denumirea valutei	BNR	BCR		BRD		Banca Transilvania		Banca Românească		Banca Romexterra		Alpha Bank	
		C	V	C	V	C	V	C	V	C	V	C	V
Euro	40274	40300	40800	40115	40615	40100	40700	40200	40750	40050	40750	40250	40650
Dolar S.U.A.	31985	31900	32400	31920	32460	31800	32500	31994	32520	31850	32550	32000	32520
Forint	155	146	161	150	160	150	157	-	-	148	158	-	-

ADEVĂRUL
Cotidian independent Arad
Editor: S.C. ADEVĂRUL Arad S.R.L.
COD FISCAL R 1681938 ● COD SICOMEX 19.604 ● CERTIFICAT J 02/1886 / 31 X 1991 ● COD SIRUES 020956601 ● ISSN 1220 - 7489

Redacția și administrația: 310130 Arad, Bd. Revoluției nr. 81. Telefoane: SECRETARIAT - 281802, fax 280655, 280625; ADMINISTRAȚIE - CONTABILITATE - 281797; MICA PUBLICITATE - 210775; MAREA PUBLICITATE - 280904; CLUBUL PRESEI - 280989.

Consiliul de administrație: președinte - MIRCEA DORGOȘAN, telefon 281802, 280625; vicepreședinte - MIRCEA CONTRAȘ, telefon 280854; membri: LIZICA MIHUȚ, telefon 280070, ȘTEFAN TABUIA, telefon 280854, MIRCEA ȚÎȘCĂ, telefon 280904.

Colegiul de redacție: ȘTEFAN TABUIA (redactor-șef), telefon 280854; MARCEL CANCIU (șef secție foto), telefon 281701; ALEXANDRU CHEBELEU (șef secție sport), telefon 281701; GABRIELA GROZA (secretar general de redacție), telefon 280854; VASILE FILIP (șef secție cultură-învățământ-tineret), telefon 280003; IOAN IERCAN (șef secție politică), telefon 280943; TRISTAN MIHUȚA (șef secție probleme sociale - investigații), telefon 281855; DORU SAVA (șef secție economic), telefon 281738; NICOLAE OPREAN (șef secție actualități), telefon 280003; MIRCEA ȚÎȘCĂ (șef secție publicitate și difuzarea presei), telefon 280904; MIRCEA CONTRAȘ (vicepreședinte al consiliului de administrație), telefon 280854; MIRCEA DORGOȘAN (președinte al Consiliului de administrație), telefon 281802, 280625.

Tiparul executat la S.C. MEDIAGRAF S.A. ARAD, str. Feleacului F.N., telefon 250902, fax 250920

Adresa Internet http://adevarul.arad.ro

Horoscop

Miercuri, 25 februarie 2004

Berbec (21.03-20.04). Aveți mare nevoie de cineva care să vă ajute să treceți peste această perioadă caracterizată prin crize de personalitate. Viitorul apropiat poate fi afectat.

Taur (21.04-20.05). Duceți o lipsă cronică de bani. Afacerile nu sunt deloc prospere. Cu sănătatea, v-ați mutat un nivel mai jos. Vă trebuie o infuzie de optimist.

Gemenii (21.05-20.06). Relele „programate" în această săptămână vă ocolesc. Cel puțin astăzi. Dar nu vă culcați pe-o ureche, fiți pregătit pentru orice mișcare de contracarare.

Rac (21.06.-22.07). Pe unde mergeți vedeți numai sărăcie. Sunteți într-o perioadă de hipersensibilitate. Melancolia nu e apa dumneavoastră în care vă scăldați de obicei.

Leu (23.07-22.08). Marșați pe ideea că la un moment dat tot va trebui să vă confruntați cu realitatea. Așa vă faceți curaj și așa veți putea trece cu brio peste toate cele ce vă vor împiedica astăzi.

Fecioara (23.08-22.09). Nu ați dormit prea bine, de aceea credeți că visele v-au fost coșmaruri de fapt. Relaxați-vă, mai sunt nopți pline de coșmaruri, dar și zile în care visele devin realitate.

Balanța (23.09-22.10). Astăzi petreceți clipe minunate alături de cei dragi. Calmul dumneavoastră împrăștie o senzație de confort celor din jur.

Scorpion (23.10-21.11). Babilonia din jurul dvs. vă afectează la culme. Nu suportați să mai vedeți atâta haos. Nu prin fuga de realitate se va instala armonia.

Săgetător (22.11-21.12). Partea aceasta de săptămână e calmă pentru dvs. Undeva, acolo, sus, cineva veghează ca nimic să nu fie agitat.

Capricorn (22.12-19.01). Blamați în dreapta și-n stânga tot ce nu vă vine pe-o măsură. Unii o să vă creadă, alții nu.

Vărsător (20.01-20.02). Visați la clipe care au fost deja, s-au scurs departe, în trecut. Sunt slabe șansele ca acestea să mai revină, de aceea clipele astea de reverie vi se vor părea timp pierdut.

Peștii (21.02-20.03). Apelați la un prieten apropiat care va ști să dozeze sfaturile cu încurajările.

Utilitare

PIEȚE, TÂRGURI

Azi este zi de piață la Pâncota, Beliu, Buteni, Șiclău, Macea, Vânători, Pecica, Șiria și zi de târg la Beliu și Buteni.

Mâine, joi este zi de târg săptămânal la Curtici, Sebiș, Cermei, Săvârșin, Secusigiu, Zerind.

PRIMĂRIA MUNICIPIULUI

Program de relații cu publicul (camera 5) luni-miercuri-vineri între orele 8-12; marți-joi între orele 8-12; 15-17 - tel. 284.744, tel. centrală 281.850.

FARMACII DE SERVICIU

● Farmacia **REMEDIUM** Arad, B-dul Revoluției nr. 52-54. Program luni-vineri: 7,30-20,00; sâmbătă 8,00-14,00. Telefon 233.195. Eliberează medicamente compensate și gratuite.

● Farmacia **„ALEXANDRA"**, str. Tribunul Dobra, nr. 24 (stația tramvai Boul Roșu), tel. 282.062. Program luni-vineri: 7-22; sâmbăta: 8-18; duminica: 9-15. Eliberează medicamente compensate și gratuite

● Farmacia **„OMNIAFARM"**, Calea Aurel Vlaicu, Bl. Z28, cu program zilnic de la orele 8,00-22,00. Telefon 271.724. Eliberează rețete gratuite și compensate.

URGENȚE STOMATOLOGICE

● Cabinetul de pe str. Crișan (în spate la Gionelli) are program non-stop. Telefon: 253794.

UROLOGIE

● Cabinet urologie (în clădirea Policlinicii Municipale). Program zilnic, inclusiv sâmbăta, între orele 9-12, telefon 213036.

DISPENSAR VETERINAR

● Dispensarul veterinar din Aradul Nou efectuează zilnic, orele 8-16 (sâmbăta 8-12 și duminica) examen trichineloscopic, vaccinări antirabice și sterilizări câini-pisici, însămânțări artificiale. Telefon 287.298

● Dispensarul veterinar din Curtici: examen trichineloscopic, vaccinări, tratamente, consultații, la toate speciile de animale. Telefon 464.145

ÎNTRERUPERI CURENT

Miercuri, 25 februarie: Faleza Sud Bl. 68, 75, 74, 79, 70 **(8-15);** str. Orșovei - Fabrica Ouă Praf (9-14); str. Marnei, Orizont, Ulpiu, Țichindeal, Alunului, Septimiu, Ulmului, Mircea Vodă, Nădejde, Trotuș, Năsăud, Buziaș, Teuz, Suceava, Sportului, Veneției, Gloriei (p), Agrosem Pusta Bujac, Baba Novac, Brâncoveanu, Mestecăniș, Fluieraș, Bruno, Trestiei, Socului, Hașdeu, Simbolului (p), Intercoop Bujac, Aprodul Purice, Cocorilor (p), Nicolae Oncu și Șezătorii (p) **(11-14)**.

Joi, 26 februarie: Faleza Sud Bl. 71, 72, 76, 83, 82 **(8-15)**; P-ța Bujac-Arta Meșteșugarilor, str. Independenței, Progresului, Gloriei, Septimiu, Trotușului, Ulmului (p), Lăcrimioarelor, Ghioceilor, Nufărului, Câmpeni, Dragoș Vodă (p), Libertății, Rotarilor, Maramureș **(11-14)**.

ADMINISTRAȚIA FINANȚELOR PUBLICE

Administrația Finanțelor Publice a municipiului Arad: Asistență contribuabili (impozitul pe venitul global) - telefon 280633, 280733, int. 198 (persoane fizice) și 125 (persoane juridice) între orele 8,00-12,00. Informații suplimentare la www.finantearad.ro

TELEFOANE DE URGENȚĂ

POMPIERI 981; 251.212

AMBULANȚĂ ARAD - 961 sau **251.313**

POLIȚIE: 955

Numărul de centrală telefonică al I. J. P. (Inspectoratul Județean de Poliție) Arad: 207.100.

S. C. DISTRIGAZ-NORD S. A. TÂRGU MUREȘ

Sucursala de Distribuție a Gazelor Naturale Arad, Dispeceratul permanent - telefon 218.928; 256.928

DERANJAMENTE CURENT ELECTRIC 235.991

S. C. SALUBRITATE S. A. ARAD

Dispecerat între orele 7,00 - 19,00, tel.: 280.873

PROTECȚIA CONSUMATORULUI

B-dul Revoluției, nr. 50. Telefon: 257049

DIRECȚIA DE SĂNĂTATE PUBLICĂ - serviciul de permanență: 254.438

GARDA FINANCIARĂ

B-dul Revoluției nr. 79, telefon: 280971

INSPECTORATUL TERITORIAL DE MUNCĂ ARAD

Str. Episcopiei nr. 11-13, tel.: 211762, 211862, 257251

AGENȚIA JUDEȚEANĂ PENTRU OCUPAREA FORȚEI DE MUNCĂ

Str. Gheorghe Lazăr nr. 20, tel: 281998, 211791

POLIȚIA DE FRONTIERĂ: tel.: 959

A.T.I.P.O. 1 TRANSPORT INTERNAȚIONAL DE PERSOANE
Călătoriți prin noi în Europa! AUSTRIA-ITALIA-SPANIA-PORTUGALIA-GERMANIA-BELGIA-OLANDA-FRANȚA
REZERVĂRI ȘI INFORMAȚII:
TEL.: 254.745, 281.028, 0788.43.68.48
Ofertă specială
SPANIA 110 EURO
REPREZENTANȚA LUCKY TOUR - SAIZ TOUR
societate Spaniolă - Română
REPREZENTANȚA
PLETL, PRIAMUS, ADRIANA
TRANSILVANIA TRANSPORT
societăți Germano - Române
GERMANIA 50 EURO
BELGIA, OLANDA 130 EURO
ITALIA 95 EURO
REPREZENTANȚA
ERIKA INVEST
SAMEX, ADRIANA, FIL
societăți Germano - Române

Doi boschetari au acționat în „Micălaca 300”

Au furat ștergătoarele metalice din fața blocurilor

Zeci de arădeni din cartierul Micalaca s-au trezit ieri dimineață fără ștergătoarele (grătarele metalice) aflate la intrarea în scările blocurilor din zona 300. Polițiștii au depistat doi boschetari care cărau, în trei saci, ștergătoare. Luați tare, ei au recunoscut că le-au furat și au mărturisit polițiștilor că le duceau la un depozit de fier vechi din zona Calul Bălan. Cei doi „boscheți” sunt din Tinca (Bihor). Ciprian Covaci (16 ani) și Anca Covaci (20 de ani) trăiesc într-un canal din Micalaca. Ei încercau să facă rost de ceva bani pentru mâncare sau aurolac. Neglijați de societate și needucați ei nu prea au multe alternative de supraviețuire. Cea mai la îndemână modalitate de a câștiga bani este furtul. Și cum Primăria din Arad îi tolerează, s-au aciuat la noi în municipiu astfel de exemplare adunate din aproape toată țara. Motivația: în Craiova, Oradea, Bacău etc. nu sunt lăsați prin gări, guri de canal sau stații de tramvai.

Pe de altă parte, de cele mai multe ori, și cei care achiziționează fier vechi sunt trecuți cu vederea de Poliție. În mod normal ei nu ar trebui să achiziționeze astfel de obiecte (ștergătoare metalice, capace de canal etc.) care e clar că sunt furate. Nici unul dintre cei care se află la centrele de colectare nu își pune întrebarea de unde are un boschetar sau un rrom capace de canal - de exemplu... Iar la rândul lor nici ei nu prea sunt întrebați de ce fac astfel de achiziții, profitabile de altfel. Dar...ilegale.

Foto: Șt. Matyaș

Olimpiu Bulzan

Pe scena arădeană

„Electra” în regia lui Mihai Măniuțiu

Luni, 1 martie, la Teatrul de Stat Arad se va juca **Electra**, după Sofocle și Euripide, în regia lui **Mihai Măniuțiu**. Spectacolul este o producție a **Teatrului de Stat Oradea** și îi are în rolurile principale pe **Marian Râlea** (Oreste) și **Mariana Presecan** (Electra). Biletele costă 100 000 lei sau 150.000 lei și pot fi cumpărate de la Agenția teatrului, zilnic între orele 11 și 13 și 16 și 17,30. Spectacolul de va juca de la orele 18 și de la orele 20.

Accident de muncă

400 de kilograme i-au căzut pe picioare

Un accident destul de grav de muncă s-a produs la firma Aro-Stahl`Product din Arad. **Csaba Pataki**, în vârstă de 47 de ani, lucra în cadrul firmei ca sudor de aproximativ șase ani. În timp ce stivuia în atelierul de prelucrări plăcile de bază pentru pompe produse din material metalic, cu ajutorul stivuitorului, o stivă care cântărea aproximativ 400 de kilograme i-a căzut pe picioare. Csaba Pataki s-a ales cu fractură de tibie la genunchiul stâng și contuzie la genunchiul drept. Bărbatul va rămâne câteva luni bune acasă aflându-se în incapacitate de muncă.

N. Bodran

„Se deapănă povești...”

Azi, 25 februarie, ora 11, la sala „Atelier” a Bibliotecii Județene „A. D. Xenopol” Arad se va desfășura lecția cu tema: „Dezvoltarea gândirii critice prin motivul orfanului”. Tema acțiunii „Se deapănă povești...”, a fost propusă de înv. Mihaela Bejan, de la Școala Generală nr. 6. Elevii clasei a III-a B vor face trimiteri la texte aparținând literaturii românești și universale: „Dumbrava minunată”, „Fata moșului și fata babei”, „Albă ca zăpada”, „Cenușăreasa” și „Fetița cu chibriturile”.

Coordonator proiect: Lucia Bibarț Ionescu.

Cronica măruntă

● La Punctul de trecere a frontierei Vărșand au fost reținuți doi cetățeni din Republica Moldova, Marc G. și Eugenia L., care doreau să ajungă în Spațiul Schengen. Polițiștii de frontieră au observat, însă, că în pașapoarte fuseseră efectuate ștergeri la rubricile privind perioada de valabilitate a vizelor.

„Cei doi au apelat la această metodă deoarece termenul de valabilitate a vizelor expirase și ei doreau să ajungă cu orice preț în Occident. Moldovenii au fost predați Inspectoratului pentru continuarea cercetărilor și li s-au întocmit deja actele premergătoare începerii urmăririi penale”.

● Consiliul Local Buteni a alocat în acest an 900 milioane de lei pentru continuarea lucrărilor demarate încă din 1998 pentru ridicarea unei noi unități de învățământ. Chiar dacă au pus deoparte acești bani cu scop precis, edilii comunei speră să nu fie nevoiți să-i cheltuie pe altceva, mizând și pe alocarea unui fond de 75.000 Euro din partea Ministerului învățământului pentru continuarea lucrărilor la școala nouă!

● Polițiștii de frontieră arădeni au continuat acțiunile pe șosele în vederea combaterii traficului de persoane și a evaziunii fiscale. De data aceasta, filtrul a fost organizat pe șoseaua Arad-Deva, ocazie cu care a fost oprit pentru verificări un microbuz înmatriculat în județul Galați. În autovehicul se aflau opt pasageri, cărora șoferul nu le eliberase tichete de călătorie.

„Au fost aplicate amenzi contravenționale și s-au întocmit actele premergătoare începerii urmăririi penale pentru evaziune fiscală”, ne-a declarat **Bogdana Tontu**, subinspector în cadrul poliției de frontieră.

● **Nicolae Stanciu (36 ani)** din Beliu a suferit un accident de muncă. Bărbatul este angajat al firmei S.C. New Wood Star Sistem din localitate încadrat cu meseria de tâmplar. În timp ce încerca să regleze mașina de formatizat s-a lovit la piciorul drept. Accidentul a fost soldat cu incapacitate temporară de muncă.

Creștere alarmantă a cazurilor de trichineloză

Numărul cazurilor de trichineloză s-a dublat în acest an față de anul trecut. În ultimele două luni, această afecțiune a „atins” 52 de persoane, față de 24 înregistrat pe tot parcursul lui 2002.

Medicii epidemiologi atrag un semnal de alarmă asupra riscului la care se expune populația consumatoare de carne, provocată de la porcii sacrificați în gospodării proprii. „Oamenii trebuie să înțeleagă importanța pe care o are examenul trichinelloscopic care trebuie efectuat cărnii de porc. De asemenea este necesar ca populația să achiziționeze o astfel de carne numai din surse autorizate sanitar-veterinar”, precizează dr. **Gabriela Țârle**, director adjunct în cadrul DSP Arad.

M. Popescu

O arădeancă a decedat în tramvaiul 3

Ieri după-amiază, la orele 16,00, călătorii unuia dintre tramvaiele de pe ruta cu numărul trei aveau să constate că o femeie a decedat chiar lângă ei, pe bancheta pe care se așezase. La prima oprire, cea din fața Palatului Administrativ, un bărbat a coborât cadavrul din tramvai și a sunat Poliția și Salvarea. La fața locului au sosit imediat echipajele celor două instituții, primii constatând că femeia este arădeancă și anunțându-i imediat aparținătorii, iar cei din urmă, la rândul lor, constatând că femeia a decedat cu ceva timp în urmă, fiind plimbată, probabil, vreo două ore încheiate, cu tramvaiul, pe linia 3.

Nu sunt suspiciuni cu privire la decesul femeii. Aceasta era îmbrăcată neglijent și era cunoscută ca o amatoare de băuturi alcoolice. Avea în jur de 40 de ani. Firma de pompe funebre „Kuki” a transportat cadavrul la morgă, pentru autopsiere.

E. Pantea

Alba-neagra, în benzinării

Lucrătorii Detașamentului Poliției pentru Intervenții Rapide au acționat, în municipiul Arad, în zonele stațiilor de carburanți și au depistat șase persoane care practicau jocul de noroc „alba-neagra”. Acestea au fost sancționate contravențional, conform Legii 61/1991, republicată, cu amenzi în valoare de 150.000.000 de lei.

E.P.

S.C. „Adevărul” SRL nu-și asumă responsabilitatea pentru conținutul articolelor publicate, aceasta revenind în exclusivitate autorilor.

Modificări în mersul trenurilor

În perioada 01.03.2004 - 20.04.2004 în relația Arad-Brad vor avea loc următoarele modificări:

• Trenul 3125 (Arad pl. 08.05 - Brad sos. 12,35) se anulează în relația Vârfurile - Brad și va circula în relația Arad (pl. 08.05) - Vârfurile (sos. 11,27);

• Trenul 3128 (Brad pl. 14,15 - Arad sos. 18,49) se anulează în relația Brad - Vârfurile și va circula în relația Vârfurile (pl. 15,23) - Arad (sos. 18,49).

Începând cu data de 24 februarie în relația Arad - Ciumeghiu:

• Trenul 3111 (Arad pl. 04,00 - Ciumeghiu sos. 05,49) va pleca din stația Arad la ora 03,10 și sosește în Ciumeghiu la ora 05,10;

• Trenul 3720 (Ciumeghiu pl. 06, 02 - Arad sos. 07,38) va pleca din stația Ciumeghiu la ora 05,50 și sosește în Arad la ora 07,30;

• Trenul 3741 (Arad pl. 19,37 - Ciumeghiu sos. 21,11) va avea sosirea în stația Ciumeghiu la ora 21,20;

• Trenul 3746 (Ciumeghiu pl. 21,30 - Arad sos. 23,08) va pleca din stația Ciumeghiu la ora 21,55 și sosește în Arad la ora 23,46;

• Trenul 3743 (Nădab pl. 20,40 - Grăniceri sos. 21,31) va pleca din stația Nădab la ora 20,48 și sosește în Grăniceri la ora 21,39.

Începând cu data de 01.03.2004, trenurile Intercity 521/522 (București Nord - Brașov - Făgăraș - Sibiu - Vințu de Jos - Simeria - Arad și retur) se vor anula. În schimb vor circula trenurile Intercity 525 în relația București Nord (pl. 12,00) - Brașov - Sighișoara - Copșa Mică - Blaj - Coșlariu - Vințu de Jos - Simeria - Arad (sos. 21,27) respectiv retur trenul IC 526 cu plecare din stația Arad la ora 13,10 și sosire în stația București Nord la ora 22,22.

Grăniceri

Peste 250 de milioane de lei pentru renovarea școlilor

Școlile din comuna Grăniceri sunt vechi de peste un secol. Aproape în fiecare an sunt necesare reparații. Anul acesta vor fi renovate, va fi tencuită fațada, iar acoperișul va fi înlocuit cu altul nou, în interior vor fi zugrăvite toate sălile, iar mobilierul vechi va fi schimbat și el. Lucrările vor costa aproximativ 250 de milioane de lei. Pentru a obține aceștia bani, primăria a făcut demersuri la Consiliul Județean Arad.

Lucrările vor începe în această primăvară și vor fi finalizate până în vară. **„Anul trecut, la cele două Școli din Grăniceri s-a lucrat pentru introducerea apei curente. La una dintre acestea, lucrările au fost finalizate. Fântâna era deja forată, iar hidroforul l-am avut din dotarea școlii. În acest fel; totul ne-a costat doar două milioane de lei. La ce-a de-a doua școală lucrările vor începe în primăvară”**, declară viceprimarul comunei Grăniceri - **Liviu Codrean**.

Nadia Bodran

Președintele rus Vladimir Putin a decis:

Demiterea cabinetului de la Moscova

Decizia de demitere a cabinetului de la Moscova "nu este legată de aprecierea activității acestuia, pe care o consider, în general, satisfăcătoare", a declarat luni, în direct la televiziune, președintele Vladimir Putin.

Șeful statului rus a precizat, potrivit Itar-Tass, că scopul demiterii guvernului a fost acela de a "indica direcțiile de dezvoltare a țării după 14 martie".

După cum au explicat surse din administrația prezidențială, locul lui Mihail Kasianov ar putea fi luat de Viktor Hristenko "ar putea îndeplini funcția de șef al cabinetului timp de circa două luni", termen prevăzut de art.8 al Constituției, care se referă la "guvernul Federației Ruse". "În cazul eliberării din funcție a primului ministru, se spune în legea fundamentală a Rusiei, președintele are dreptul să încredințeze, până la numirea unui nou premier, funcția de șef al cabinetului unuia dintre adjuncții acestuia, pentru o perioadă de cel mult două luni", au precizat sursele menționate.

Opoziția denunță "acțiunea publicitară" a președintelui Putin

Rivalii președintelui Vladimir Putin în alegerile prezidențiale de la 14 martie au apreciat marți că eliberarea din funcție a guvernului de la Moscova este "o acțiune publicitară înainte de alegeri".

"Este o acțiune publicitară în ajunul alegerilor prezidențiale, prin care președintele dorește să atragă atenția electoratului și să asigure o rată înaltă de participare la scrutin", a declarat pentru Interfax candidatul comunist Nikolai Harítonov. El a adăugat că Vladimir Putin "acționează în tradiția predecesorului său" Boris Elțin, care a demis mai mulți premieri în perioada în care s-a aflat la putere.

Candidatul liberal Irina Hakamada a estimat, la rândul ei, că demiterea guvernului relevă o "lipsă de siguranță" a președintelui rus și a dat o lovitură "stabilității" țării. Putin ar fi putut schimba guvernul după alegeri, dar "faptul că a fost atât de grăbit arată că nu este sigur nici de rata de participare /la scrutin/ și nici de rezultatul viitoarelor alegeri", a mai spus ea, opinând că Putin "a făcut să explodeze situația și nu a fost preocupat de gândul că acționează în contradicție cu legea și că dă o lovitură stabilității instaurate în țară".

Ivan Râbkin, candidatul la președinția Rusiei apropiat de omul de afaceri Boris Berezovski, inamic declarat al Kremlinului, a calificat, la postul de radio Ecoul Moscovei /Eho Moskvî/ decizia lui Vladimir Putin drept o "mișcare convulsivă în apropiere de alegeri".

Rodica Borza, secretar executiv PSD:

„Gavril Popescu sare prin cartiere, ca o căprioară"

Ieri, în cadrul unei conferințe de presă, PSD-ul local și-a pus în funcțiune „forța de reacție rapidă" (expresia îi aparține primarului Dorel Popa), pentru a răspunde unor acuze apărute în presă.

Pentru început, Emanoil Voicu a explicat că problema stadionului Astra a fost interpretată eronat, din necunoașterea detaliilor. Pe scurt, conform legislației în vigoare, a fost făcută, la termen, prezentarea, însă doar CLM-ul va decide ce se va întâmpla. Nu intrăm în detalii, întrucât problema era pe ordinea de zi a ședinței CLM de ieri. Legat de aceasta, Dorel Popa și-a exprimat intenția de retragere de pe ordinea de zi, întrucât s-ar putea ca „Măinescu, Cociș et company" să vină cu o adevărată „bombă", în sensul că studiază posibilitatea investirii unei sume „astronomice", circa 20 de milioane de Euro! „Nici un primar nu ar putea refuza așa ceva. Aștept să vină cu documentele", a declarat Popa.

* Rodica Borza, secretar executiv al PSD, s-a lansat într-un atac „la baionetă" împotriva vicepreședintelui PNL, Gavril Popescu, acuzându-l de fanfaronadă, nepricepere și reacredință. Popescu, spune Borza, îl atacă permanent pe primar pentru că este disperat că sondajele îi sunt defavorabile, în timp ce arădenii apreciază activitatea lui Dorel Popa și îl consideră favorit. Mai nou, spune Borza, **„Gavril Popescu sare prin cartiere ca o căprioară"**, să le spună oamenilor ce ar trebui făcut pe mai multe străzi, dar omite să spună că lucrările sunt în derulare, întârzierile fiind exclusiv vina unor greșeli ale proiectantului. Dorel Popa a adăugat că Popescu dovedește că nu știe ce este un buget, din moment ce spune că acesta poate fi furat.

Simion Todoca

Călător cu pașaport de împrumut

Polițiștii de frontieră de la Nădlac au reținut, pe sensul de ieșire din țară, un cetățean care s-a prezentat la control cu un pașaport care nu-i aparținea, având în vedere nepotrivirile dintre fotografie și fizionomia „turistului". Cercetările au scos la iveală că Marian Valeriu S., pe numele său adevărat, de loc din județul Dâmbovița, fusese returnat din Spania în cursului anului trecut și avea interdicție de a mai intra în spațiul Schengen o bună bucată de vreme. De data aceasta, Marian S. dorea să ajungă în Italia, pentru a-și găsi un loc de muncă și a apelat la pașaportul unui prieten, încercând să păcălească organele de la frontieră.

Călătorul s-a ales cu un dosar penal pentru fals privind identitatea, fiind predat Inspectoratului Județean al Poliției de Frontieră, pentru continuarea cercetărilor.

S. Ambruș

Masterat la Facultatea de Științe Umanist-Creștine a UVVG

● *Istoria Transilvaniei în context european* ●

Catedra de istorie din cadrul **Facultății de Științe Umanist-Creștine** a **UVVG Arad** aduce în atenția celor interesați o temă predilectă a istoriografiei actuale: **Istoria Transilvaniei în context European.** Acesta este subiectul cursurilor de masterat, susținute de cadre didactice de renume, de la **Universitatea „Babeș-Bolyai" Cluj-Napoca, „Lucian Blaga" Sibiu** și **„Vasile Goldiș" Arad.**

În virtutea principiilor elaborate pe plan european și reunite în **„Magna Charta Universitatum"** de la Bologna, principii însușite și de **M.E.C.T.,** masteratul devine o treaptă obligatorie pentru tinerii absolvenți care doresc să urmeze o carieră în învățământ sau cercetare științifică.

MIERCURI, 25 FEBRUARIE 2004

TVR 1

7,00 Jurnalul de dimineață
8,00 Bună dimineața, România!
9,15 Desene animate
10,00 Ascultă azi, votează sâmbătă!
11,00 Dragă, am micșorat copiii! - s.
12,00 Poveste fără sfârșit
13,00 Destine secrete - s.
14,00 Jurnalul de prânz
14,30 Oameni ca noi
15,00 Conviețuiri
16,10 Ex libris
16,55 TVR în direct
17,30 Sânge de țigan - s.
18,30 Agenția de plasare
19,00 Jurnal * Meteo * Sport
20,00 Ascultă azi, votează sâmbătă!
20,10 Hitler - ascensiunea răului - dramă, coprod., 2003, p. a II-a
22,00 Foc încrucișat
23,00 Jurnalul de noapte
23,30 Nocturne
0,30 Amerika - SF, SUA, 1987, p. a II-a
2,10 Jurnal

TVR 2

7,00 Documentar - rel.
7,55 Spune „Da" de Dragobete - rel.
9,45 Rebelii - s., rel.
10,30 Tonomatul DP2
12,30 Spune-mi ce te doare - rel.
13,00 Știri
13,15 Magazinul studiouri teritoriale
14,00 Desene animate
15,00 Parnasul
16,00 Conferința de presă
17,00 Știri
17,05 Viața la țară
17,30 Panoramic sud-vest (emis. în lb. maghiară)
18,00 Sănătatea ta
18,15 Zona IT
18,30 Știri regionale
18,50 La limită
19,00 Miracole - s.
20,00 Telejurnal
20,30 Acces la succes
21,00 Rauzan - s.
22,00 Râul speranței - dramă, Franța, '95, p. a III-a
23,40 Eurofotbal
0,40 Box
1,25 Auto club - rel.
2,25 Râul speranței - f. rel.

PRO TV

6,00 Teo - rel.
7,00 Știrile Pro TV - Ziarul dimineții tale * Ce se întâmplă doctore?
9,00 Omul care aduce cartea
9,10 Tânăr și neliniștit - s., rel.
10,30 Bucătăria lui Radu - rel.
11,30 Cucerirea Angliei - istoric, Franța, Italia, România, cu Sergiu Nicolaescu, Amza Pellea, Herve Bellon, John Terry
13,00 Știrile Pro TV
13,30 Meci din Liga Campionilor UEFA. Bayern München - Real Madrid - rel.
16,00 Tânăr și neliniștit - s. (AP)
17,00 Știrile Pro TV * Vremea
17,45 Teo
19,00 Știrile Pro TV
20,10 Avionul sub teroare - thriller, SUA, 2001, cu Eric Roberts, Alexandra Paul
21,45 Meci din Liga Campionilor UEFA: Stuttgart - Chelsea - live
22,30 Știrile Pro TV (la pauza meciului)
22,45 UEFA Champions League: Stuttgart - Chelsea
23,45 Știrile Pro TV
0,15 Rezumat Champions League
1,15 Glorie și onoare - istoric, România, p. a II-a

TV ACASĂ

6,30 Povești adevărate - rel.
7,00 Îndoiala - s., rel.
7,50 Jurământul - s., rel.
9,00 De 3 x femeie - rel.
10,30 Căsătorie de probă - rel.
11,15 Legături de familie - s., rel.
12,05 5' shopping - rel.
12,30 Învață engleza cu Victor - rel.
12,45 Iubire fără de păcat - s. (AP)
14,15 Între iubire și ură - s. (AP)
15,15 Clona - s.
16,30 Îndoiala - s.
17,30 Povești adevărate
17,55 Rețeta de Acasă
18,10 Jurământul - s.
19,00 Îngerul nopții - s. (AP)
20,00 De 3 x femeie
21,30 Căsătorie de probă
22,00 Legături de familie - s. (AP)
23,00 5' shopping
23,10 Iubire cu două fețe - s. (12)
0,00 Să vorbim despre sex (16)
1,00 Clona - s., rel.
1,50 Povești adevărate - rel.

HBO

8,00 8 femei - comedie neagră, Franța, 2002
9,50 Pe platourile de filmare
10,15 Prințesa și soldatul - dramă, 2001
11,45 Mexico City - suspans, 2002 (12)
13,15 Spioni ca noi - comedie, 1985
14,55 O fermă de belea - comedie, 1988
16,40 Întâlnirea - comedie, 2001 (AP)
18,10 8 femei - comedie neagră, Franța, 2002 (AP)
20,00 În ritm de hip-hop - dramă, 2001 (AP)
21,55 Joc de copii - thriller, Franța, 2001 (16)
23,30 Superpolițiștii - comedie, 2002 (12)
1,05 Născuți romantici - comedie, Marea Britanie, 2000 (12)

PRIMA TV

7,00 Focus 07
9,45 ANDOgrafia zilei
9,55 Clip Art
10,00 Sunset Beach - s., rel.
11,00 În familie - s.rel.
11,42 ANDOgrafia zilei-rel.
11,45 Uite cine râde acum - rel.
12,30 Prietene și rivale - s.(AP)
14,00 Minute de milioane
15,30 În familie - s. (AP)
16,00 Sunset Beach - s. (AP)
17,00 Uite cine râde acum. Cu Toma Dimitriu
17,30 Poliția în acțiune
18,00 Focus
19,00 Indiscrețiile unei soții - dramă, SUA, 1998
21,00 Cronica cârcotașilor
23,00 Focus plus
23,45 Mutant X - s., rel.
0,40 Clip Art
0,45 Câștigul nopții - rel.
2,30 Chat TV

ANTENA 1-TV ARAD

7,00 Observator
8,00 Știri Arad - rel.
8,25 Reportajul săptămânii - rel.
8,40 Divertisment
9,00 Pe cont propriu - s.
10,00 Soledad - s.
11,00 Isabella - s.
12,00 Tineri și rebeli - s.
13,00 Observator
13,15 Tonul câștigător
14,15 Îngerii lui Charlie - s.
15,10 MacGyver - s.
16,10 Publicit, Promo
16,15 Emisiune în lb. germană
16,30 Știri TVA
16,55 Publicitate
17,00 Brigada mobilă
17,45 Din dragoste
19,00 Observator * Meteo * Sport
19,56 Publicitate
20,00 Bombă umană - SF, SUA, 2002, cu Lance Henriksen, Robin Givens
22,00 Observator
22,15 Știri TVA
22,35 Marius Tucă show
23,35 Gheorghe - talk-show
0,35 Pe cont propriu - s., rel.
1,30 Soledad - s., rel.
2,30 Isabella - s., rel.
3,15 Zile din viața noastră - s.

RCS

9,00 Desene animate
9,30 Știri RCS 1 - rel.
10,15 Tradiții și folclor - cultural
10,30 Farmacia de serviciu - s.
11,15 Dulce ispită - s.
12,00 Atitudini - informativ
13,00 Conviețuiri - minorități
13,30 Știrile RCS 2 - rel.
14.10 Videoclipuri
14,30 Dulce ispită - s.
15,15 Videoclipuri
15,30 Un adăpost pentru fiecare - film (AP)
17,00 Muzică populară - divertisment
17,20 Părinți și copii
17,30 Știrile RCS
18,10 Un jaf aproape perfect - film (12)
19,45 Lumea adâncurilor
20,00 O oră cu Dani Dascălu - informativ
21,00 Neon Rider - s
22,00 Știrile RCS
22,40 Paradisul biruitor - film (16)
24,00 Închiderea programului

B1 TV

16,30 Viața în direct; 17,55 Info economic; 18,00 Știri; 18,45 Info economic; 18,50 Max It; **19,00 Beverly Hills, 90210** - s.; 19,55 Info economic; 20,00 Știri; 20,30 Gala; 22,00 Nașul; 23,45 Viață în direct - rel.; 1,15 Știri; 2,00 Nașul - rel.; 3,45 Chat TV;

7,00 Calendar; 7,25 Info economic; 7,30 Știri; 8,00 La limită - rel.; 8,30 Ne privește - rel.; 9,30 Fan X; 11,00 Top joc TV; 12,00 Gala - rel.; 13,30 Desene animate; **14,15 Beverly Hills, 90210** - s., rel.; 15,30 Ne privește;

TV SPORT

17,00 Handbal feminin, CN Grupa valorică A: Oltchim Rm. Vâlcea - Silcotub Zalău, direct; 18,30 Telesport; 19,00 Fotbal Rezumate Campionat Franța; 20,00 Hochei NHL Vancouver Canucks - Detroit Red Wings (înregistrare); 22,00 Telesport; 22,30 Fotbal Ligue 1 Franța Lyon - Le Mans (rel.); 24,00 Telesport.

9,00 Telesport; 9,30 Hat-trick; 11,00 Fotbal Primera Division - Atletico Madrid - Deportivo - rel.; 13,00 Cronica microbiștilor-rel.; 14,30 Fotbal Rezumate Premier League - rel.; 15,30 Fotbal Premier League Aston Villa - Birmingham - rel.;

NAȚIONAL TV

7,00 A treia planetă de la Soare - s., rel.
7,25 Țara lu' Papură Vouă - rel.
7,30 Naționala de bere - rel.
8,00 Trimineața
10,00 Teleshoping
10,15 O clipă de răgaz - f. rel.
12,00 Fashion Explorer - rel.
12,30 Înfruntarea - rel.
13,00 Miezul problemei - rel.
14,00 Mr. Bean - rel.
15,00 Știri
15,05 Detectivi în paradis - s.
16,00 Trădată - s.
17,45 Horoscopul de mâine
18,00 A treia planetă de la Soare - s.
18,25 Țara lu' Papură Vouă
18,30 Naționala de bere
18,50 Știri, Sport, Meteo
19,50 Țara lu' Papură Vouă
20,00 Mr. Bean
21,00 Miezul problemei - talk-show
22,00 Pădurea nebună - dramă, România 1985, cu Florin Zamfirescu, Horațiu Mălăiele
0,00 Știrile de la miezul nopții
0,30 Balada presei
0,45 Horoscopul de mâine - rel.
1,00 Nopți albe (SMS, Chat) - live

REALITATEA

7,00 Jurnal; 7,15 Revista presei; 8,15 Trezirea la realitate; 11,15 100%; 12,00 Jurnal; 12,45 Revista presei; 13,00 Știrea de la ora 22; 14,15 În centrul atenției; 15,15 Realitatea medicală; 16,00 Jurnal; 16,55 No comment; 17,15 Audiența în direct; 18,00 Jurnal; 18,55 Pastilă; 19,15 În centrul atenției; 20,15 100%; 21,00 Jurnal; 21,55 Pastilă; 22,00 Știrea de la ora 22; 23,00 Jurnal; 23,55 Pastilă; 0,00 Jurnal

Redacția Adevărul nu își asumă răspunderea pentru modificările ulterioare intervenite în programele TV

Ieri, la CLM Arad

Salubrizarea Aradului - scoasă la mezat

(Urmare din pagina 1)

Nici n-a apucat bine asistența să se dumirească de replica tăioasă a primarului, că Tiberiu Dekany (PNL) a solicitat consilierilor să aprobe înscrierea la cuvânt a d-lui prof. univ. dr. Aurel Ardelean, rectorul Universității de Vest „Vasile Goldiș", pentru a lămuri care este stadiul lucrărilor la stadionul „Gloria".

În linii mari, dl. rector Aurel Ardelean a arătat că, din cauza birocrației și a comisiei de inventariere a Primăriei, autorizația de construcție s-a obținut abia la 4 iunie 2003. De atunci, s-au investit două miliarde de lei, iar suma urmează să se suplimenteze cu alte 500 de milioane de lei. CONAR va începe în aceste zile lucrările, iar Universitatea de Vest „Vasile Goldiș" este deschisă și pentru parteneriat cu diverși investitori. Federația Română de Atletism se angajează și ea să acorde tot sprijinul pentru finalizarea lucrărilor, astfel ca în 2005 să se organizeze la Arad Campionatul Mondial de Atletism la juniori.

În finalul alocuțiunii, dl. prof. univ. dr. Aurel Ardelean a venit și cu o propunere care urmează să fie analizată de consilieri: „Dați-ne stadionul în proprietate privată și, în patru ani, aranjăm și tribunele!"

„pe măsura gestului făcut nu față de mine, ci față de alegători. Așa ceva este posibil poate doar în Papua Noua Guinee", încerca să-și explice Liviu Bobar situația.

După spusele acestuia, el crede că totul i se trage de la o întâmplare petrecută zilele trecute: **„Nu pot să vă spun cine, dar mi s-a sugerat să-mi prezint demisia din Consiliul de Administrație de la CET, înainte de a mi se valida mandatul în CLM. Eu am refuzat, spunând că după validare am la dispoziție 15 zile ca să fac acest lucru."**

O fi, n-o fi așa, nu băgăm mâna în foc. Cert este că vom mai auzi de „subiectul BOBAR" în lunile ce urmează...

Salarii de șefi

Tot ieri, consilierii au avizat și contractele de performanță pentru anul în curs ale conducătorilor agenților economici de sub autoritatea CLM Arad.

Astfel, Radu Torsin, directorul Companiei de Transport Public Arad are un salariu de bază lunar de 29 de milioane de lei. Doru Câmpan de la Arterm are un salariu de bază lunar de 30 de milioane de lei! Lucian Barniciu de la CET are un salariu de bază lunar de 31,7 milioane de lei. Aurel Damian, de la Recons, are un salariu de bază lunar de 26 de milioane de lei. Romulus Gherman de la TOP are un salariu de bază lunar de 29 de milioane de lei. Iosif Clodnițchi de la Salubritate are un salariu de bază lunar de 29,8 milioane de lei. Edeleni Coloman, de la Gospodărirea Comunală are un salariu de bază lunar de 22 de milioane de lei. Galea Mircea, de la Drumuri Municipale are un salariu de bază lunar de 19,5 milioane de lei.

Fiecare dintre acești directori mai beneficiază, lunar, de un spor de vechime de 25% din salariul de bază și de o indemnizație de conducere reprezentând 10% din același salariu de bază. De asemenea, dacă își fac planul (îndeplinesc criteriile de performanță) directorii pot primi un premiu anual de până la 12 salarii de bază lunare.

Votul dat de consilieri pentru aprobarea acestor salarii a fost unul în unanimitate. Explicabil prin faptul că fie ei, fie amicii lor din diverse partide își iau indemnizațiile de membri în Consiliile de Administrație ale regiilor din subordinea CLM în funcție de salariul directorilor. Așa, ca să fie toată lumea mulțumită!

Comisia de validare... validează mandatul liberalului.

Se tulbură apele

Punctele 4, 5, 6 și 7 de pe ordinea de zi erau consecințele gestului făcut de către Doru Sever Puia care, la precedenta ședință, și-a dat demisia din CLM Arad.

În unanimitate, consilierii au constatat încetarea mandatului lui Doru Sever Puia și au aprobat înlocuirea acestuia în Comisia de validare a CLM cu Corneliu Matica (PSD). În formație completă, comisia a analizat dosarul lui Liviu Bobar, următorul pe lista cu care PNL a candidat la alegerile din 2000. Constatând că sunt întrunite toate condițiile legale, comisia a validat mandatul de consilier al lui Liviu Bobar.

A urmat votul în plen, care avea să producă una dintre cele mai mari surprize din acest mandat. CU 10 VOTURI PENTRU ȘI 12 ABȚINERI (consilierii PSD și PNȚ-CD) LIVIU BOBAR NU A FOST VALIDAT DE CONSILIU. După câte ne aducem aminte, este primul consilier care pățește așa ceva.

Văzând acest lucru, Gavril Popescu a răbufnit. **„S-a votat împotriva legii. Să spună d-na Doina Paul, secretarul primăriei."** După ce a explicat că CLM nu putea să se pronunțe asupra invalidării decât în anumite condiții, Doina Paul s-a rezumat să spună doar atât: „Nu comentez votul!"

În schimb, **LIVIU BOBAR**, după ce s-a ridicat jenat de la masa de ședință, ne-a declarat pe hol că va acționa în instanță această decizie și va solicita sume mari drept despăgubiri morale,

Salubrizarea se concesionează!

Piatra de încercare a ședinței a fost, fără nici un echivoc, aprobarea studiului de oportunitate pentru concesionarea serviciului de salubrizare menajeră a muncipiului. Atât consilierii liberali, cât și reprezentanții URR au

Liviu Bogar, jenat, dezamăgit, hotărât să nu se lase.

ținut să-și exprime în plen considerațiile asupra încercării de concesionare. Marcel Chișcan considera oportună privatizarea S.C. Salubritate Arad, având în vedere că este societate subordonată Consiliului Local, și abia după aceea, concesionarea serviciului.

Liberalul Gavril Popescu a fost mult mai tranșant vizavi de proiectul inițiat de executiv. Domnia sa a opinat că această societate ar trebui să rămână în administrarea statului pentru că **„în astfel de condiții ne mai descurcăm noi cumva"**, în timp ce administrarea serviciului de către un privat s-ar putea transforma într-un monopol periculos. **„Vom ajunge, peste câțiva ani, să ne dăm jumătate din pensie pentru plata gunoiului menajer."** Popescu a mai subliniat că era absolut necesară o schimbare la Salubritate în momentul când societatea a pierdut licitația pentru măturarea străzilor din centru, din cauza managementului defectuos.

Incitat de gesticulările primarului Dorel Popa, consilierul liberal a acuzat Executivul că nu vrea să dea drumul proiectului de fuziune dintre Gospodărirea Comunală și Salubritate, din cauza unor interese oculte. **„Ne punem acum și concesionăm și tot patrimoniul Salubrității pleacă la viitorul câștigător, un patrimoniu care se ridică la 19 miliarde de lei. Nu spun cine va câștiga licitația, nu fac presupuneri, dar unii ar putea să spună fără să greșească."**

Enervat de acuzele lansate la adresa sa, Dorel Popa a încercat să-l tempereze pe viitorul contracandidat în alegerile locale, adresându-i-se ironic: **„Domnule primar, vorbiți cam mult!"**. Răspunsul a venit prompt: **„Oricum, dumneavoastră veți în curând fostul primar, iar prin acest proiect ce ni-l propuneți, vă aflați în afara legii!"**

Până la urmă, votul a fost de partea susținătorilor, iar proiectul a trecut cu 18 voturi pentru (consilierii PSD și PNȚCD), trei împotrivă și două abțineri. La fel au decurs lucrurile și la următorul punct, strâns legat de studiul de oportunitate, și anume: aprobarea caietului de sarcini și a instrucțiunilor privind organizarea și desfășurarea procedurii de concesionare.

Condiții

Referatele întocmite pentru concesionarea serviciului stipulează modul în care firma câștigătoare va trebui să se ocupe de salubrizarea municipiului. Potrivit caietului de sarcini, colectarea deșeurilor se va face numai în recipiente speciale, asigurate de operator, și numai în mod selectiv, adică deșeurile de sticlă, plastic, hârtie vor fi depozitate separat de cele menajere propriu-zise. Deșeurile vor lua calea deponeului ecologic, nu înainte de a fi cântărite. Tot concesionarul va avea în grijă desființarea rampelor neautorizate, interzicerea depozitării gunoaielor în locuri nepermise și inclusiv depistarea și sancționarea celor care se pretează la astfel de fapte. În sarcina concesionarilor va intra și activitatea de dezinfecție, dezinsecție și deratizare.

Anual, firma câștigătoare va plăti către primărie o redevență de 200 de milioane de lei.

Viață de câine

Amânat în ultima ședință din această lună, regulamentul cu privire la întreținerea și circulația câinilor cu stăpân, pe teritoriul municipiului a primit, în sfârșit, undă verde, nu înainte de a suferi câteva modificări. Consilierul Ioan Darida a avut cele mai multe amendamente, majoritatea în asentimentul colegilor săi. În forma finală, hotărârea prevede câteva puncte extrem de importante pentru posesorii de câini: indiferent de greutate și rasă, toți câinii vor purta, în mod obligatoriu, botniță; este permis accesul câinilor doar în magazinele cu produse destinate acestora și doar în piețele de profil; ca o veste îmbucurătoare pentru cei ce locuiesc la bloc, consilierii au considerat că nu mai este nevoie de avizul locatarilor pentru a ține un câine în apartament; și o veste proastă, stăpânii sunt obligați să curețe dejecțiile provenite de la câinii proprietate personală.

Excepție de la unele prevederi fac câinii de serviciu aflați în misiune, câinii utilizați de către persoane nevăzătoare, cei de salvare și de muncă înregistrați la Asociație Chinologică Română Arad.

Regulamentul mai prevede și locuri speciale pentru dresarea animalelor, și anume, Parcul Chinologic de pe malul Mureșului.

Pentru nerespectarea prevederilor, amenzile pot ajunge până la cinci milioane de lei.

Investiție de 20 de milioane de euro

La Diverse, primarul Dorel Popa a anunțat intenția celor din consiliul de admnistrație al clubului de fotbal ACU Goldiș de a face în zonă o investiție de peste 20 de milioane de euro. După cum relatam, „integritatea" sta-

Gheorghe Schill, președintele Asociației Chinologice Române Arad

dionului era amenințată de construirea unui hipermarket, care ar fi retezat o parte din tribunele arenei. Pentru a nu se ajunge într-o astfel de situație, conducerea clubului, prin trei dintre membrii consiliului - Măinescu, Albu și avocatul Cociș, a hotărât să pună la bătaie suma respectivă. Ce se va construi și cum, rămâne deocamdată un mister. Primarul Dorel Popa a declarat că va prezenta presei, la momentul oportun, toate detaliile acestei afaceri.

Foto: Viorel Musca

Nesănătoasa zăpăceală

Zăpăceală mare, în politica românească. Poate, mai mare ca niciodată. Latifundiarul Gigi Becali face valuri populiste. La prima sa ieșire într-un județ, a făcut sală plină. În sine, Partidul Noua Generație nu spune nimic. Asociat însă cu numele patronului Stelei, partidul este imediat altul. Gigi Becali este totuși cineva. Oricât l-ar privi politicienii de sus și cu zâmbete de ironie, lumea, o anumită lume a satelor și orașelor îl percepe altfel. Cu simpatie. Faptul că Helmut Duckadam a strâns deja adeziunile a circa 500 de membri arată clar că Becali, om nesofisticat, cioplit din topor, este popular și vine să umple un spațiul gol apărut prin dispariția lui Gheorghe Funar din fruntea PUNR. Spațiul lui Becali poate spori și prin restrângerea spațiului electoral al lui Vadim.

Al lui Vadim, da. Fiindcă există un atac fără precedent la Vadim. Coaliția generală din 2000, de la al doilea tur al prezidențialelor, se reactivează. Miza este enormă, fiindcă PRM reprezintă a doua forță politică din Parlamentul României. Puterea, Alianța PNL-PD, alte partide și partidulețe l-au încolțit și-l hărțuiesc pe liderul PRM, a cărui cădere ar însemna mană cerească pentru fiecare dintre „hăitași". Se încearcă chiar și un scenariu de răzmeriță împotriva „tribunului", prin exacerbarea „cazului Vasilescu", deputatul peremist care a fost exclus din partid pentru că a criticat cosmetizarea de circumstanță a lui Vadim Tudor, în problema antisemitismului.

Zăpăceala de care vorbeam este însă mult mai mare. Bunăoară, numai pedist nu fii în aceste vremuri. Atacat din toate părțile, Traian Băsescu face față tot mai greu dușmanilor săi. Lovitura pe care i-a aplicat-o Petre Roman este mai profundă și mai dureroasă decât prevedea „corsarul" care-i luase comanda din mână lui „don Pedro". Să ne uităm ce se întâmplă la Arad, unde trecerea pesediștilor la Forța Democrată a lui Roman este spectaculoasă. A plecat Liviu Ioja, fost președinte al organizației municipale. A plecat consilierul Mariana Faur, a plecat Dorina Dragomir - soția regretatului Aristide Dragomir- pe care PD o folosea ca pe un simbol, a plecat, iată, președintele organizației de tineret, Petru Doboș. Dezertări sunt însă pe toate fronturile, din județ și din țară, semn că PD se află într-o situație critică fără precedent. Mai sunt procesele lui Băsescu, criza de personalități, neputința unui Boc de a convinge și de a fi acceptat de electorat ca lider. Dar câte nu sunt la PD!...

În zăpăceala creată, palma luată de PSD la Bruxelles nu poate fi exploatată de Opoziție, cum s-ar cuveni. Dimpotrivă, forțele opoziției sunt copleșite de durerile de cap proprii. În aceeași zăpăceală, parcă PNL și-a luat vacanță. Nu numai că nu este în prim-plan, dar nu-l simțim nici măcar în plan secund. Să-l fi inhibat problemele grave ale aliatului (PD)?

Câștigă cineva din această zăpăceală? Poate, doar PSD. Ca partid. Poate, și un Becali. Pe ansamblu însă, pierde țara, fiindcă numai a dispută electorală sănătoasă nu aduce tot ce se întâmplă pe scena politică. Și asta, pentru că însăși politica românească este nesănătoasă.

Tristan Mihuța

Principalul argument al lui Gheorghe Neamțiu: „sunt economist!”

Interviu cu dl. Gh. Neamțiu, candidatul PRM la Primăria Aradului

(Urmare din pagina 1)

– Majoritatea consideră că elementul național și naționalist va diminua pe măsura integrării europene, în toate țările.

– Nu se prea poartă naționalismele numai dacă au caracter extremist. Dar se poartă oricând caracterul patriotic național. Nu cred că e cazul să nu ne cunoaștem imnul sau să nu arborăm drapelele de ziua națională. În toate țările Uniunii Europene există un naționalism, mai mult sau mai puțin moderat, dar există. Nu văd de ce n-ar exista și la noi. Și noi vom intra în Uniunea Europeană cu niște valori naționale. De multe ori, prin politica de combatere a ideii naționale, facem servicii unor inamici și asta nu e bine.

– Care este traseul dvs. politic după revoluție?

– Nu am făcut politică până în 1996. Am ajuns în politică la PNȚCD pentru că mă duceam adeseori la ședințele foștilor deținuți politici, împreună cu membrii de familie. Fiind văzut de către membrii PNȚCD, am fost contactat de aceștia, dar nu am intrat în PNȚCD fiindcă exista un curent la foștii deținuți politici care critica componența PNȚCD. După care, PNȚCD, câștigând puterea, lucrurile s-au schimbat puțin și am intrat în partid și am fost numit prefect al județului Arad. După aceea am demisionat din funcție și din partid în august 2000. Nu prea mai eram atras de viața politică. Aveam de gând să mă ocup de problemele mele de școală. Am fost apoi și la PD și la PSD, dar nu am activat deloc în aceste partide. Cert este că le-am spus că nu vreau să fac parte din nici o structură de conducere, n-am ieșit în presă.

– Sunteți candidatul PRM la funcția de primar al Aradului. A fost oferta dvs. sau propunerea PRM?

– A fost propunerea PRM.

– PRM stă mai bine în județ decât în municipiu în privința electoratului. În afara electoratului PRM, pe ce voturi mai contați?

– În primul rând mă bazez pe faptul că am fost o persoană cunoscută încă înainte de a fi prefect. Lucrând în finanțe din '90, am deținut funcții importante și de finanțe sunt legate ombilical tot felul de persoane și instituții. Am fost implicat într-un spectru larg de activități, cunosc multă lume și sunt cunoscut de multă lume și sunt convins că nu numai electoratul PRM va vota cu mine.

– Aveți o strategie electorală și care ar fi elementele de bază ale acestei strategii?

– Într-o campanie electorală, strategia e obligatorie. Eu vreau să candidez pentru administrația locală. Aici vreau eu să mă exprim. Consider că administrația locală trebuie abordată într-un cu totul alt mod. Trebuie să avem o concepție generală despre administrație, dar și pe felii. Trebuie să vorbim despre mediu, despre curățenie, despre dezvoltare. Cei care prezintă diferite oferte electorale nu le prezintă într-un tot unitar, ci izolat. Trebuie să avem o gândire asupra administrației locale. Spun asta bazându-mă pe cursurile de administrație pe care le-am făcut și mă refer, în special, la cursul de administrație de la Roma pe care l-am absolvit în 1999. Pentru a lucra eficient în administrație, trebuie să avem o metodă.

– Are PRM o echipă pentru campania dvs. electorală sau trebuie să v-o alcătuiți singur?

– Există o echipă de campanie electorală, dar dacă e cazul, mă voi baza și pe oamenii mei apropiați, nu neapărat înregimentați.

– De unde bani pentru campanie?

– În județul nostru, partidul se apropie de 8000 de membri. E un partid de mase, un partid mare. Printre aceștia sunt și oameni de afaceri. Am și surse proprii. Putem să ne facem un buget. Noi suntem în etapa în care ne definitivăm potențialul, inclusiv partea de buget.

– Cu cine vă consiliați în problemele politice și, în speță, în cele de campanie electorală?

– Cu președintele partidului. Nu ascund faptul că am un bun amic la PRM care este președintele Comisiei de Agricultură din Camera Deputaților, îmi este apropiat și conlucrez și cu el.

– Ce carte citiți acum?

– De curând, am scos de la tipografie o carte pe care am scris-o (am scris nouă cărți), cartea se numește **„Marketing la început de mileniu trei”**.

– Citiți cărțile dvs.!

– Citesc cartea mea ca să-mi pregătesc cursurile pentru studenți.

– Care ar fi atuurile dvs. în lupta pentru câștigarea fotoliului de primar?

– În principal, ar fi următoarele: unu, este foarte important să fii economist, iar eu sunt economist. Noi nu avem printre organele locale nici un economist. Avem nevoie de un management local, se pune problema eficienței, problema utilizării bugetului, iar astea le știe un economist. Alt argument - o bună cunoaștere a administrației, în general, m-am și școlarizat în această direcție. Apoi, cunosc bine orașul și problemele lui, dar important este să vezi care sunt prioritățile.

– Ce șansă vă acordați la câștigarea Primăriei?

– Prima șansă!

PD se bucură că au plecat puțini și au venit mulți

La conferința de presă de ieri a PD au fost prezentați cei care, la ședința de luni a Biroului Permanent Județean, au fost numiți interimari, în locul celor plecați la Forța Democrată. Gheorghe Falcă, Nicu Iotcu și ceilalți s-au străduit să demonstreze că, în ciuda plecărilor, PD a rămas un partid puternic, ocupând locul doi în județ, ca pondere. Conform cifrelor prezentate de către Iotcu, PD are la ora actuală 4802 membri, înregistrându-se doar 27 de plecări, cu sau fără demisie.

La PD au venit 70 de PSD-iști

Iotcu a ținut să-i răspundă secretarului executiv al PSD, Rodica Borza, la afirmația că tot mai mulți membri ai PD trec la PSD. **„Probabil că d-na Borza nu știe că de la PSD au trecut la PD 70 de membri, președinți, consilieri locali ai PSD, din organizațiile Șofronea, Sântana, Covăsânț, Seleuș, Iratoșu, Păuliș. În unele cazuri, este vorba despre trecerea la PD in corpore”**. La toate capitolele, PD-ul stă mai bine decât după alegerile din 2000, având acum 16 primari în loc de 11, viceprimari, 17, față de 10, consilieri locali, 172 față de 132.

* La punctul doi, Gheorghe Falcă a prezentat poziția PD față de intenția de dezafectare a stadionului Astra- CFR, aceasta însemnând **„lipsă de respect față de tradiția orașului”**. **„Să dărâmăm stadioane sau baze sportive este o dovadă de inconștiență și contravine spiritului occidental spre care tindem”**. * Prezent la conferința de presă, Ioan Moș, proaspăt numit vicepreședinte interimar, a prezentat un istoric al stadionului, apreciind că **„legile comuniste au funcționat, în unele cazuri, mai bine decât cele de astăzi”**.

Simion Todoca

◆◆◆

Lansarea candidaților de primari în județ

La sfârșitul săptămânii trecute, staff-ul de campanie al PD Arad a continuat seria lansării candidaților de primari din județ. La **Vărădia- Daniel Sere**; **Șicula- Aurel Radița**, actualul primar ; **Vinga-Lucian Stoicu**. **La Moneasa, Iosif Gulin** și-a lansat candidatura în cadrul unui spectacol.

La Bata, staff-ul județean s-a întâlnit cu comitetul însărcinat cu constituirea organizației, aceasta urmând să se producă până la 1 Martie

T. S.

Candidatul

(Urmare din pagina 1)

Și ce nu face candidatul pentru a-și atinge scopul? Calcă peste cadavre, din om pașnic devine un leu turbat, bunul simț se tranformă în agresivitate și virulență, caută să distrugă tot ce-i stă în cale pentru a-și atinge fotoliul. Candidatul, care în condiții obișnuite este un om absolut normal, se transformă printr-un proces fiziologic și psihic - demn de studiat - într-o fiară turbată, gata să sfâșie orice adversar, fără discernământ. Toate acestea presupun un consum nervos incredibil, cu repercusiuni grave asupra sănătății fizice și mentale.

Un om care nu a scos o minciună pe gură în viața lui devine baron Münchausen, expert în minciuni, pe care le scoate la iveală precum panglicarii. Candidatul mai trebuie să și promită tot felul de lucruri alegătorilor, altfel nu s-alege. Câte promisiuni nu sunt minciuni? Căci fiecare candidat trebuie să pluseze, să promită mai mult decât ceilalți candidați. De aici o cursă a promisiunilor care, uneori, nu mai au nici o tangență cu realitățile. Se ajunge la science fiction.

Candidatul trebuie să strângă mâini de tot felul, să zâmbească cuceritor sau să se încrunte gânditor, dacă o cere situația. Actorii de pe scenele teatrelor sunt niște copilași nevinovați, față de ce interpretează candidații pe scena electorală. Să vezi roluri nemaivăzute și să te crucești de cât talent scot la iveală domnii candidați. Unii își intră atât de bine în rol că sfârșitul campaniei electorale se transformă pentru aceștia în dramă, fiindcă-și pierd obiectul muncii. Meseria de candidat, chiar dacă e temporară, acaparează. Căci, domnul candidat e conștient de misia sa istorică, dar după ce trece campania, devine anonim, căci nimeni nu-l mai bagă în seamă. De aci, drama!

Candidatului îi mai trebuie și bani. Dacă nu ești partid de guvernământ, partid care are borcanul cu miere, trebuie să te milogești la tot felul de sponsori, ba să le mai și promiți diverse în cazul în care finalul e fericit. Altă bufonerie, alt joc de scenă, alți nervi, altă„distracție“.

În campanie nu faci tot timpul ce te taie capul. Căci vine echipa și te dirijează. Dacă zice Zoițica să mănânci jăratic, te conformezi, ca să n-o superi. Dacă ți se cere să tragi o minciună, chiar dacă ești un bun creștin, îi tragi și mai multe minciuni, căci scopul scuză minciunile. Dacă ți se recomandă să-ți mănânci adversarul pe lingură, folosești polonicul. E mai sigur. Pentru nimicirea adversarului, să nu treacă o zi fără să-l discreditezi cu o vorbă, cu o acțiune, cu orice. ***Perseverare diabolicum.***

Desigur, toate acestea costă. Dar cum aproape totul e de vânzare pe această lume, aproape totul poate fi cumpărat: omul poate fi cumpărat, presa făcătoare de scandal, dar și de imagine, poate fi cumpărată, chiar adversarul poate fi cumpărat. Culmea promisiunilor electorale: să promiți ceva adversarului. Nu l-a votat Cațavencu pe Trahanache? De ce nu l-ar vota cutare candidat pe cutare candidat la Arad? Căci tot în România lui nenea Iancu suntem și noi la Arad.

Candidatul român nu duce o viață ușoară. Dar, oricât de grea e viața de candidat, aceștia se înmulțesc mai nou ca ciupercile după ploaie. Nu faci douăzeci de pași pe stradă, că dai peste un candidat. Dacă tot așa merg lucrurile, în curând vom avea mai mulți candidați decât alegători. Fericită națiie, ambițios popor!

Peremiștii susțin că sunt pregătiți împotriva loviturilor

Atacul asupra PRM a început la finalul scandalului din PSD

„E normal să avem și prieteni și dușmani”, a declarat Gheorghe Feieș, președintele PRM Arad, ieri, într-o conferință de presă, referindu-se la **„acel protocol fals”** despre care se zvonea că l-a semnat cu PSD-ul. **„Fiecare organizație PRM are libertatea de a face ce dorește. Chiar și să semneze protocoale. Dar noi nu dorim protocoale. Există atitudini mârșave din exteriorul partidului, dar și vreo două-trei din interior, care umblă cu fițuici și să distrugă munca noastră. Dar știți cum e: cine sapă groapa altuia poate să cadă chiar el în ea. Și se pare că așa se va întâmpla. Noi, oricum, eram și suntem pregătiți pentru un asemenea gen de atacuri”** a spus Gheorghe Feieș.

Întrebat de „Adevărul” dacă e o coincidență faptul că atacurile asupra sa au început după venirea pastorului Constantin Chisăliță în partid, Feieș a răspuns afirmativ,că e doar o coincidență. Colega de partid a lui Gheorghe Feieș, Fibia Gazdovici - consilier județean și vicepreședinte al partidului - a ținut să spună și dumneaei că nu e întâmplător nimic din ceea ce se întâmplă. **„Trebuie să vă gândiți cu toții că atacurile asupra PRM au început imediat după ce s-a terminat scandalul la PSD”** a conchis doamna Gazdovici.

În conferința de presă de ieri, Gheorghe Feieș a mai anunțat că PRM are în acest moment aproximativ 7200 de membri, în două-trei săptămâni urmând să ajungă - susține liderul filialei - la 8000.

A.Olteanu

Socialiștii arădeni acaparează consilierii PRM

Mihai Lelik, președintele PAS, filiala Arad, a declarat în cadrul conferinței de presă că Dan Ilinca, consilier municipal din partea PRM, la Ineu, s-a înscris, zilele tredute, în Partidul Alianța Socialistă, urmând ca în următoarele zile mai mulți membri și consilieri locali ai diferitelor formațiuni aflate pe eșichierul politic arădean, să se înscrie la socialiști.

Privitor la candidaturile de primar, din partea PAS, în opinia lui Lelik, candidatura lui Danciu Tiberiu - Sebiș - și a lui Pașca Dumitru - Șiria, demonstrează că socialiștii arădeni vor avea un cuvânt de spus în politica locală și națională.

Vicepreședintele Adrian Condor a declarat că a declanșat o campanie de strângere de semnături pentru menținerea, sub comanda CFR, a liniei ferate care face legătura între Arad - Nădlac, respectiv Semlac - Șeitin, acțiune care va ajunge pe masa Parlamentului României, prin intervenția unui deputat arădean.

Daniel Albu

Umaniștii continuă deplasările în teritoriu

Lia Ardelean, președinte al PUR Arad, împreună cu vicepreședintele Moise Iercoșan au continuat, zilele trecute, deplasările în județ pentru a lua pulsul filialelor și al problemelor cu care se confruntă cetățenii.

La Aluniș, conform celor declarate de către Lia Ardelean, cetățenii i-au reclamat faptul că nu au unde valorifica produsele agricole și în special a comercializării laptelui. **„În acest sens, soluția ar fi găsirea unui întreprinzător doritor să investească într-o instalație de ambalare a laptelui”**.

La Pecica, liderul umanist a condus întânirea zonală a filialelor din Semlac, Nădlac, Pecica și Peregu - Mare, filiale coordonate de către Constantin Stoienoiu, unde s-a discutat despre organizarea și strategia campaniei electorale.

La Pâncota, umaniștii au descins în piața din localitate. Lia Ardelean ne-a declarat că a discutat cu comercianții, iar aceștia și-au exprimat nemulțumirea privind obligativitatea introducerii casei de marcat, pentru tarabe. **„Totuși, au fost și mulțumiri în sensul că o parte dintre întreprinzători și-au arătat mulțumirea față de inițiativa Partidului Umanist care a propus un proiect de lege, pentru scutirea de impozit a profitului reinvestit”**, a precizat liderul PUR Arad.

Daniel Albu

Şiclău - între modernism şi uitare

Inventatorul satului

Unul dintre oamenii gospodari din satul Şiclău este **Dumitru Moleriu** în vârstă de 57 de ani. Moleriu a făcut o pasiune pentru tot ceea ce înseamnă tehnică în gospodărie. Recondiţionează utilaje agricole şi electrocasnice.

Încă din tinereţe a participat la concursuri de ştiinţă şi tehnică. În 1984, a fost prezent la un astfel de concurs, organizat la Bucureşti, unde a câştigat locul I, fiind premiat cu 3000 de lei, un salariu bun la acea vreme.

Gospodăria lui **Dumitru Moleriu** este un adevărat „depozit" de invenţii. Electrocasnicele au fost recondiţionate în aşa fel încât consumul de curent electric să fie foarte redus.

Hectarele de pământ pe care le deţine le lucrează cu utilaje agricole recondiţionate. **„Le-am recondiţionat şi le-am făcut să fie mult mai performante. La tractor am ataşat o remorcă hidraulică, iar combina agricolă am făcut-o multifuncţională, recoltează şi păioase şi floarea soarelui. Şi încă mai am multe lucruri care se află în fază de proiect...",** spune bărbatul.

Dumitru Moleriu are şi o moară eoliană în curte. Cu ajutorul acesteia producea energie electrică, înainte de 1989, când curentul era întrerupt foarte des. **„Eram singurul din sat care avea curent...",** îşi aminteşte el.

Datorită acestei mori, Dumitru Moleriu avea curent în permanenţă, înainte de '89...

În pericol de a rămâne izolat!

Singurele mijloace de transport care leagă localitatea Şiclău de municipiu - trenurile - sunt în pericol de desfiinţare. Şiclăul este situat la 60 de kilometri de Arad şi fără cele patru trenuri personale satul va rămâne izolat.

Localnicii spun că, în ultima vreme, se vindeau foarte puţine bilete, pentru că majoritatea celor care făceau naveta circulau cu „naşu": **„Ăsta este principalul motiv pentru care nu vom mai avea trenuri. Cei de la Timişoara s-au hotărât să defiinţeze linia pentru că nu mai era rentabilă...",** ne spunea un sătean.

Viceprimarul **Liviu Codrean** spune că primarul a făcut demersuri pentru a se pune în circulaţie pe această rută un autobuz, dar cererea nu a avut succes. Asta poate şi pentru că localnicii circulau cu autobuzele firmelor de la Nădab. **„Dar nici de aceste mijloace de transport nu au avut parte pentru că au existat reclamaţii şi de atunci şoferii nu mai vor să-i ducă. Aşa că trenurile au rămas singurele mijloace de transport. Dacă acestea se vor desfiinţa majoritatea localnicilor nu vor mai avea cu ce să ajungă la Arad",** susţine viceprimarul.

În măsură să ne spună mai multe este **Carmen Balmoş** - impiegat la Gara Şiclău. Din păcate, aceasta a refuzat să ne ofere informaţii motivând că acesta este ordinul celor de la Regionala C.F.R. Timişoara.

„Nemunca - încurajată de legi..."

Şi cum fiecare pădure are uscăturile ei satul Şiclău nu are doar oameni gospodari. Aproape 100 de localnici beneficiază de ajutor social, dintre care peste 80 la sută sunt de etnie rromă.

Viceprimarul Liviu Codrean ne informează că numărul celor care depun cereri pentru ajutor social este într-o continuă creştere. Ca să nu muncească şi să poată primi ajutor social, aceştia îşi vând pământurile şi animalele pentru a nu avea nimic de valoare. **„În anul 1991, fiecare dintre aceştia a primit câte o bucată de pământ, dar cum l-au primit l-au şi vândut. Şi lemnele pe care le-am dat pentru ajutorul de încălzire le-au vândut ca să aibă bani de stat prin birturi...",** mai spune viceprimarul.

Suma totală atribuită pentru ajutoare sociale se ridică la câteva zeci de milioane de lei. Pe parcursul unui an se strâng câteva sute de milioane de lei. **„Cu aceşti bani s-ar putea face investiţii pentru localitate. Păcat că legile din ziua de azi încurajează nemunca. De accea nu-i mai interesează să lucreze...",** mai adaugă Liviu Codrean.

Minorii fură ca-n codru

De la începutul anului şi până la jumătatea lunii februarie, în localitatea Şiclău au avut loc 15 furturi din locuinţe. Toate spargerile au fost comise de minori. Comandantul şef adjunct al Postului de Poliţie Grăniceri - Viorel Ilieş - ne-a declarat că majoritatea celor care fură sunt rromi şi fac parte din familii dezorganizate: **„Fură lucruri fără prea mare valoare, mai mult mâncare, pentru că nu au bani să-şi cumpere."** Fiind însă, minori nu pot fi luate măsuri împotriva lor şi sunt lăsaţi în libertate. Mai mult, faţă de aceeaşi perioadă a anului trecut numărul lor este în creştere, ceea ce a alarmat organele de ordine de la Şiclău, care declară că ar mai avea nevoie de cel puţin doi colegi. **„Îngrijorător este faptul că, imediat după ce sunt cercetaţi de noi, aceştia fură din nou, trimişi, bineînţeles, de părinţi, ştiind că nu le putem face nimic...",** precizează Viorel Ilieş.

Grupaj realizat de:
Nadia Bodran, Florin Ghilinţă

Drum impracticabil la Păuliş. Cariera de piatră e la 200 de m de drum

Comuna Păuliş, sat Barateca, Valea Frunzişului. Tentativă de a urca pe **drumul public** spre Valea Frunzişului. Un drum public, care nu mai e atât de public. În sensul că, din cauza deteriorării cumplite, mijlocul de locomoţie numit maşină ar fi mai bine să nu-şi încerce caii putere pe drumul cu pricina. Noi am încercat şi, era să rămânem pe ... drumuri. Cu greu, cu tras-împins, am reuşit să ieşim din necaz.

Cum s-a ajuns ca acest drum public să fie, practic, impracticabil pentru maşini? Ocolul Radna a concesionat, prin licitaţie, firmei „Ranette" din Beba Veche exploatarea unei suprafeţe de pădure din zona Păuliş. Singurul drum de acces spre zona de exploatare este Valea Frunzişului şi drumul care urcă pe.această vale. Un drum îngust, pentru un singur mijloc de transport, cu un fundament precar, care, aşa cum s-a demonstrat, la o greutate mai mare nu poate să reziste. Tractoarele cu remorcile încărcate cu lemne au distrus drumul, acesta devenind impracticabil. A mai fost distrus şi gardul unui locuitor, firma Ranette asumându-şi vina şi promiţând că va remedia stricăciunea.

Pe aici a fost drum. Acum e vale (destul de) adâncă.

Rămâne însă problema întreţinerii drumului care cade în sarcina Consiliului Local Păuliş. Domnul primar Ioan Turcin recunoaşte că reparaţia drumului îi aparţine, dar zice că nu prea are bani. Mai sunt de exploatat 270 de m. c. de lemn, care lemn va fi coborât tot pe Valea Frunzişului. Dacă acum drumul este impracticabil, cum, va fi după ce pe el vor mai coborî încă 270 de m. c. cu remorci şi tractoare? Ce vor face locuitorii de pe Valea Frunzişului? Îşi vor lăsa maşinile la şosea şi o vor lua la picior pe vale în sus spre sălaşuri până va face rost primăria de bani? Normal ar fi ca cei care au stricat drumul să-l şi repare.

La urma urmei, pe locuitorii de pe Valea Frunzişului nu-i interesează cine le repară drumul, pe ei îi interesează doar să ajungă în condiţii civilizate la casele lor. Cu cât mai repede cu atât mai bine. Primarul Ioan Turcin promite. Apropo, cariera de piatră e la 200 de metri de drumul de pe Valea Frunzişului.

I. Iercan
Foto: Ştefan Matyaş

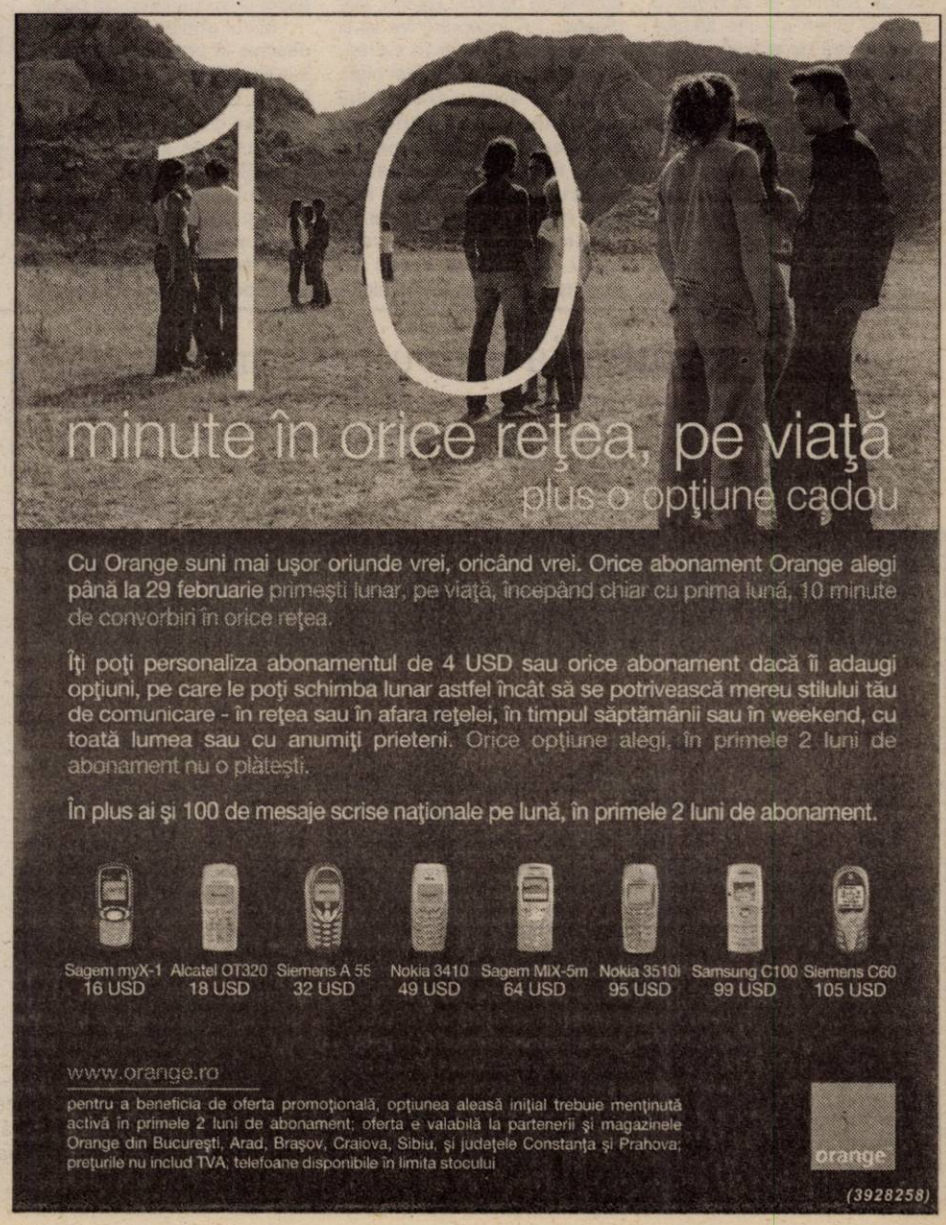

Producătorii de apă minerală vor să li se concesioneze izvoarele

● *Privatizarea SNAM sună a monopol privat*

Problema privatizării Societății Naționale a Apelor Minerale (SNAM) tulbură fabricile producătoare de apă minerală, care se tem de apariția unui monopol privat în acest domeniu. Patronii fabricilor de îmbuteliere, care susțin că doresc să-și protejeze investițiile, solicită să li se atribuie zăcămintele de apă minerală pe care le folosesc în prezent.

Directorul societății Lipomin SA Lipova, Mircea Maximan, ne-a declarat că în acest moment, SNAM deține licența pentru toate zăcămintele de apă minerală în România și că, în cazul unei privatizări, am putea asista la apariția unui monopol privat, chiar din partea unui producător privat din țară. „SNAM a depus la Agenția Națională a Resurselor Minerale și a obținut licențele pentru toate zăcămintele din țară. Putea să ne dea măcar sursele. La Lipova, de exemplu, fiind trei societăți producătoare de apă minerală, se puteau împărți zăcămintele și nu era nici o problemă", susține Maximan.

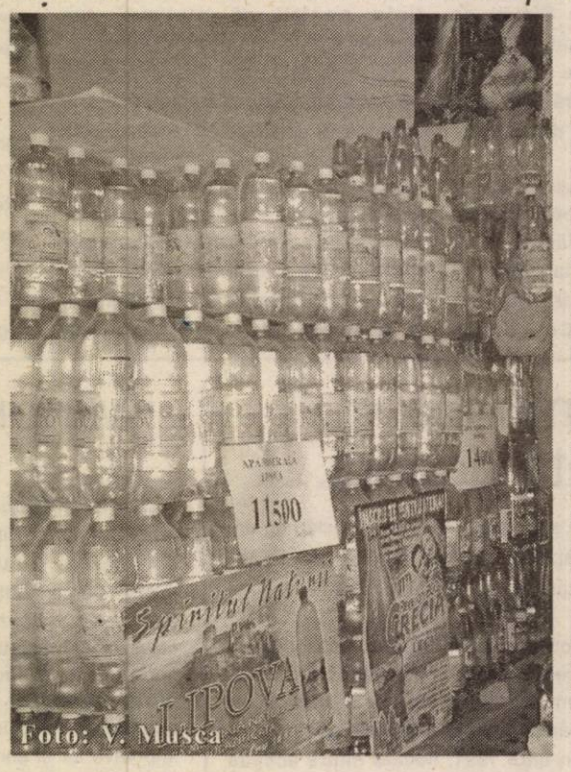

Foto: V. Musca

În acest moment, producătorii de apă minerală fac presiuni serioase asupra Guvernului și Ministerului Industriilor, pentru a obține aceste surse, fără de care, prin privatizarea SNAM, s-ar crea o concurență neloială. „SNAM n-ar trebui privatizat, ci transformat într-o agenție de supraveghere a felului în care se exploatează aceste zăcăminte, iar producătorii să poată concesiona izvoarele de apă minerală. Suntem printre puținele țări din Europa în care lucrurile funcționează în acest fel. În această situație, suntem dependenți de un organism al statului. Dacă vine un investitor, n-ai ce să-i oferi", susține Maximan.

În acest moment, producătorii de apă minerală plătesc, pe baza unui contor, consumul de apă minerală, iar prețul se stabilește în funcție de inflație. Producătorii, însă, prin aceste metode, nu prea au siguranța afacerii, dat fiind că nu pot avea certitudinea că, într-o zi, nu va veni o firmă (proprietară a zăcămintelor) care să le închidă robinetul.

Cosmin Mihuța

În ultimele luni ale anului trecut

Numărul angajaților a scăzut

Anul 2003 față de cel precedent a fost mai slab cu 2,1% din punct de vedere al producției industriale. După o evoluție pozitivă în primele 8 luni, regresul s-a înregistrat în ultima perioadă a anului.

Și numărul de salariați a avut o evoluție asemănătoare. Dacă la începutul lunii august în județul Arad s-au înregistrat 111,588 la finele anului numărul acestora a scăzut la 109.582. Iar rata șomajului, în concordanță cu aceste cifre, a crescut de la 3,5% în luna august la 4,8% la sfârșitul anului. Și în industrie numărul angajaților a scăzut în 4 luni cu aproape 1000 de persoane. Interesant este că scăderea numărului de angajați în acest interval de timp este de circa 2%, o cifră similară și cu declinul producției industriale.

La finele anului trecut numărul pensionarilor din județul Arad era de 103.820 cu o pensie medie de 1,811 milioane de lei.

G.Constantinescu

Finanțe

Trebuie depuse fișele fiscale

Până la 1 martie angajatorii au obligația să depună **fișele fiscale** pentru veniturile din salarii și cele asimilate salariilor plătite în anul fiscal 2003. O copie a acestor fișe trebuie înmânată, sub semnătură, fiecărui angajat (pentru angajații care își desfășoară activitatea în cadrul punctelor de lucru, fișele fiscale se depun de către unitatea mamă, la organul fiscal unde aceasta este înregistrată).

G. K.

„Nu m-am întins niciodată mai mult decât mi-a fost plapuma"

● *Spune Daniel Rus, un întreprinzător plecat de la zero și care are acum o cifră de afaceri anuală de șase miliarde de lei*

Munca, seriozitatea în relațiile cu clienții și credința în Dumnezeu...au fost atuurile pe care Daniel Rus din Buteni, consideră că le-a avut pe piața de desfacere a produselor din lemn pe care le prelucrează în propria fabrică. Pornind de la nimic în urmă cu 18 ani, a ajuns să aibă acum o cifră de afaceri anuală de peste șase miliarde de lei.

„Am început de la zero. În 1981 m-am mutat aici din Bihor. M-am căsătorit și m-am stabilit în Buteni. Am muncit un an la CPL, dar am renunțat pentru că salariul nu era deloc motivant. Îmi amintesc că mi-am cumpărat un motor vechi...", își amintește dl. Rus. Împreună cu soția, a început să lucreze pe bază de comenzi. La început erau solicitări nesemnificative: de scaune, mese...Cu fiecare an ce trecea însă se ridicau și comenzile. A ajuns să lucreze în întreaga țară, având contracte pentru amenajare de școli, biserici, stadioane.... A început chiar să-și exporte produsele în Cehia, Gemania și Italia...**„Au fost niște contracte avantajoase. Cehii erau interesați de vitrine pe colț, nemții de camere pentru copii iar italienii de moblier pentru grădini de vară. Am avut noroc, am avut parte de multe contracte mari care m-au ajutat să cresc în afacere. Nu m-am întins niciodată mai mult decât a fost plapuma, nu am accesat niciodată vreun credit bancar sau de orice altă natură. Nu mi-am făcut nici publicitate. Reclama mi-au făcut-o clienții. Vorba umblă repede!"**, consideră patronul SC Bonanza din Buteni.

Micul atelier de altă dată, deschis în propria gospodărie, s-a transformat într-o adevărată fabrică, cu 22 de salariați, dotată cu utilaje de ultimă generație, cu o valoare de sute de mii de Euro. Se lucrează în lemn, pal etc. Totul în funcție de buzunarul și de preferința clientului. **„Sunt mulțumit de modul în care am evoluat pe piață. Consider că succesul pe care l-am avut se datorează în primul rând seriozității cu care îmi tratez clienții, a calității mărfii și mai ales a credinței în Dumnezeu. Au fost niște ani dificili, în care ne-am lovit de multe probleme. Cu înțelegere însă, cu răbdare și muncă asiduă le-am depășit pe toate. Dacă ar fi să o iau de la capăt, nu aș ezita. M-aș apuca din nou de același lucru. Cu siguranță că am și parte de nemulțumiri ca orice alt om de afaceri din țară. Ne omoară dările către stat și birocrația. Dar, asta e! Mă declar mulțumit de tot ceea ce am făcut. Sper ca și pe viitor lucrurile să meargă la fel de bine, mai ales că acum am și un sprijin de nădejde în persoana lui...ginerică"**, spune mândru Daniel Rus.

Madiana Popescu
Foto: Ștefan Matyaș

În atenția apicultorilor

Asociația Crescătorilor de Albine invită membrii săi la conferința apicolă pe tema: „Legislația apicolă", prezintată de ing. Zorici Eugen, președintele A.C. din România.

Întâlnirea va avea loc joi 26 februarie a.c. orele 16, în sala festivă a Grupului Școlar de Industrie Alimentară, din Arad, str. L. Blaga nr. 15.

Vicepreședinte,
Hatcu Ovidiu

Leul s-ar putea aprecia în termeni reali cu 2-4 la sută

În acest an estimăm o apreciere în termeni reali a leului față de euro la fel ca în 2003 la un nivel cuprins între 2 și 4 la sută, a declarat marți guvernatorul BNR, Mugur Isărescu. "Aceasta nu înseamnă că noi (BNR) ținem în mod rigid această apreciere. Flexibilitatea poate fi dată în primul rând de faptul că ne referim la această marjă de 2-4 la sută. Apoi ne referim la un coș de valute. Acum nimeni nu poate să spună exact cu cât se va aprecia leul față de euro și față de dolar. Depinde ce se va întâmpla pe plan internațional", a spus Mugur Isărescu.

DOBÂNZILE BANCARE
în vigoare la 24.02.2004

Denumirea băncii	Suma minimă (lei)		Dobânda (% pe an)													
			Persoane fizice						Persoane juridice							
	Persoane fizice	Persoane juridice	la vedere	Pe termen de (luni)						la vedere	Pe termen de (luni)					
				1	2	3	6	9	12		1	2	3	6	9	12
BCR	-	25.000.000	1	14	-	15	14,5	14,75	16	1	14	-	15	14,5	14,75	16
BRD	1.500.000	5.000.000	0,5	14,5	14,75	15,5	15,75	16	16,25	0,5	14,5	14,75	15	15,25	15,5	15,75
B. Transilvania	300.000	25.000.000	1,5	16,5	–	17	17	17,5	17,5	1,5	16,5	–	17	17	17,5	17,5
BancPost	500.000	500.000	1	14	–	14,5	14,5	15	16	1	12,5	–	13,5	14,25	15	16
San Paolo IMI Bank	500.000	10.000.000	1	14	15	16	16,5	16,5	16,5	1	14	15	16	16,5	16,5	16,5
Romexterra	1.000.000	50.000.000	1,5	14	–	16	16,5	17	17,5	1,5	14	–	16	16,5	17	17,5
B. Românească	500.000	15.000.000 la sume peste 5000 Euro - bonificații suplimentare	1	16,5	–	16,75	16,9	17	17	1	16,5	–	16,75	16,9	17	17
B. Carpatica	500.000	50.000.000	1	16,25	–	17	17,5	17	17	1	16,25	–	17	17,5	17	17
Alpha Bank	-	-	1	16,5	16,5	16,5	17	17	17	1	16,5	16,5	16,5	17	17	17
C. C. Aurora	1.000.000	10.000.000	1	15	–	16	18	18	19	1	15	–	16	18	18	19
C. C. Phoenix	500.000	500.000	1	16	–	16	18	–	19	1	16	–	17	18	–	19
C. C. Mureşul	300.000	2.000.000	1	14	–	16	17	–	–	1	14	–	16	17	–	–

ManitobaTex
is looking for an experienced
graphic designer

Requirements:
- proficiency in Adobe Photoshop, Adobe Illustrator, Macromedia Freehand
- very good knowledge of English language
- keen sense of creative design
- the ability to handle multiple projects simultaneously
- strong communication and interpersonal skills

If you are interested in this job posibition, send your portfolio and resume in English to **Manitoba Tex, str. Ursului nr. 21 phone 0257-250.505, fax. 0257-281.322 e-mail: c.trabok@manitobatex.org**

(3928460)

s.c. DITRE ITALIA
Angajează
SECRETARĂ
- **cunoscătoare de limba italiană**
- **cunoștințe PC**
- **cunoștințe contabilitate primară.**

Colocviul va avea loc la sediul firmei, vis-a-vis de Laguna Lights, Zona industrială. Telefon: 216.610.

(4127370)

Portretul actorului la 33 de ani

Zoltan Lovas şi provocările maturizării artistice

Pe actorul Zoltan Lovas îl cunoaşte multă lume - doamnele oraşului care vin la premierele teatrului, liceenii cu care a realizat emisiuni televizate, elevi şi studenţi abonaţi la Teatrul de Stat, personalităţi din administraţia locală sau oameni de afaceri care îi încredinţează rolul de animator la diverse evenimente... Şi asta pentru că actorul este neobosit, are o energie debordantă, o vitalitate molipsitoare. Cu toţii îl ştiu aşa, aşa l-am recunoscut şi noi în dialogul deschis, sincer, fără ocolişuri, pe care l-am purtat recent, la finalul unui spectacol...

„Să fac un alt tip de teatru"

Spre deosebire de personajul său din **Apropo aţi chemat pompierii**, actorul Attilio Dussetti, care se plânge mereu că nu lucrează (o adevărată dramă pentru un artist), actorul Zoltan Lovas s-ar putea plânge eventual că lucrează prea mult. Dar nu o face. Dimpotrivă, crede că „**un actor trebuie să aibă cât mai multe «meciuri în picioare». Ca fotbaliştii, poate că e aiurea comparaţia. Pe urmă, având lejeritatea asta, lucrurile ies mai uşor din tine**". Mai mult, a trecut acel prag în care oboseala este resimţită negativ, ci ca pe o provocare pentru a ajunge altundeva, pentru a depăşi nişte limite: „**Vreau să trag un pic de mine, să mă hăitui şi să mă obosesc, pentru că vreau să văd cum e în clipa în care eu pe scenă nu mă mai zbucium, nu mai transpir... Să fac un alt tip de teatru, cu aceeaşi energie dar direcţionată în cu totul altă parte**", mărturiseşte actorul.

Asta s-a întâmplat şi la one-man-show-ul **Apropo aţi chemat pompierii**, reluat acum de Zoli Lovas după ce l-a jucat cu mare succes (confirmat prin premii naţionale!) - „**Am încercat şi altă chestie, nu ştiu dacă e atât de spectaculoasă... Să canalizez energiile altfel, să nu mai fiu aşa ca un tun şi să trag cu tunul. Vreau punct ochit punct lovit**". L-am întrebat pe Zoli cum face faţă vieţii atât de lungi a unui spectacol, şi încă unul de succes, de la care publicul se aşteaptă la ceva. Am aflat că între timp a apărut şi un alt public. „**Nu e publicul care l-a tot văzut. Acuma am avut surpriza că în sală nu erau oameni care să-l ştie. Eram un pic surprins: «Cum nu ştiţi că urmează asta?» Şi nu, nu ştiau**". „Noul val", cum am căzut de acord să-l numim. Un nou val care, după cum remarcă showman-ul care se joacă cu reacţiile publicului, e mai pretenţios şi foarte bine pregătit.

„Cu maxim de adevăr"

În căutarea unui altceva în teatru, Zoltan Lovas a ajuns (din nou) la Naţionalul din Timişoara, cu care colaborează din această stagiune. „**Oricât de bună e mierea la un moment dat, vrei altceva. E foarte bine ca un actor să lucreze şi cu alţii - cu alţi regizori, cu altă echipă, în alt context. Şi dacă nu acum, când?**", explică Zoli Lovas gestul care la prima vedere e doar obositor.

A lucrat anul trecut cu regizorul Felix Alexa la **Crima din strada Lourcine** la Timişoara, o experienţă care l-a ajutat, prin care a mai adăugat ceva la acea siguranţă în meserie... Însă actorul nu uită şi de efortul de atunci, recunoscând deschis şi simplu că... „**m-am chinuit la rolul ăla**".

Acum, tot pe scena timişoreană, actorul arădean repetă în **Medeea** (rolul Iason), în regia lui Ion Ardeal Ieremia, având-o ca parteneră pe actriţa Claudia Ieremia. Încerc să abordez o discuţie despre rolul pe care îl pregăteşte, deşi ştiu că majoritatea actori sunt refractari la discuţii despre propriile roluri înainte de premieră. Aşa părea şi Zoli. A început tranşant: „**E atât de departe de mine rolul ăsta. Nu ştiu cât mi se potriveşte. Eu nu cred că alt regizor m-ar fi distribuit în rolul ăsta. E o sarcină foarte grea pentru mine**". Încet, încet, actorul ne împărtăşeşte din descoperirile lui, din incertitudinile lui: „**Cred că va fi altceva. De data asta ... Am nevoie uneori de nişte certitudini. Acuma nu mi se dau, eu cred că voit nu mi se dau. Am lucrat cu totul altfel decât am lucrat până acuma. În alt stil. Mult mai detaşat. Ca la rolul ăsta nu cred că m-am mai gândit eu la un alt rol**".

Textul antic te obligă în vreun fel?, l-am întrebat. „**Da, te obligă... Nu poţi să-l joci altfel decât cu maxim de adevăr. Altminteri iese atât de fals... Dacă începi să behăi... E o anumită energie. Ce e greu e să ajungi la adevărul ăla crud. Grecii au alt tip de energie, altă mentalitate, toate-s primare, sentimente primare. Alba e albă, neagra e neagră...**"

„O altă etapă a vieţii mele"

Se întrezăreşte o nouă etapă în evoluţia actorului, fapt pe care şi el îl recunoaşte. La 33 de ani abia împliniţi, Zoli Lovas conştientizează anumite schimbări, pe care le pune sub semnul maturizării: „**Încep să simt că mă maturizez. Nu pot să spun dacă asta îmi place sau nu îmi place. 33 - asta e vârsta critică. Eu chiar simt că e o altă etapă a vieţii mele. Nu aş fi crezut. La 30 de ani se zice că e sindromul ăsta al uşilor închise. Era o falsă impresie, acuma chiar simt. Lucruri care până acuma îmi plăceau nu îmi mai plac, gusturile mi s-au schimbat, privesc altfel şi teatrul**".

Într-adevăr, Zoltan Lovas este frământat de ceva vreme de noi modalităţi de exprimare actoricească. Ceea ce caută el sunt „**mijloace noi, mult mai precise, mai adevărate, chiar dacă nu sunt spectaculoase, mai la rădăcini**". În această etapă, actorul simte că are nevoie de un rol puternic, un rol din care să se alimenteze pe mai departe. L-am întrebat ce roluri. Fără ipocrizie, actorul ne-a dat câteva exemple de asemenea roluri: Platonov, Hamlet, Iago, Caliban, Verşinin. În acelaşi scop, al creşterii artistice, ar repeta experienţa bucureşteană. (Desigur fără a se muta în capitală, doar avem de-a face cu un arădean convins). Ar lucra cu regizori ca Radu Afrim, cu care crede că s-ar înţelege foarte bine, cu Claudiu Goga, cu Radu Apostol, cu Alexandru Berceanu din nou. „**Cu regizorii din Arad am lucrat. E nevoie să lucrez şi cu alţii. Şi ei trebuie să lucreze cu alţi actori. Aş schimba şi o altă parteneră. Şi Claudiei Ieremia i-aş dori un alt partener, după cât am jucat împreună**", se confesează actorul, prins de valurile unor schimbări aşteptate, dorite, presimţite.

„Rolul" de animator nu e pe lângă meseria noastră

Pentru nu lăsa incomplet portretul actorului la 33 de ani, am „atacat" şi cealaltă latură a vieţii sale publice, aceea de animator la diverse evenimente din oraş, fie că sunt baluri ale bobocilor, sau festivaluri ale berii sau acţiuni de binefacere. „**Câştig experienţă extraordinară**", e primul lucru pe care ni-l spune actorul. Unii actori privesc acest gen de apariţii ca... „prostituţie", ca pe ceva necesar băneşte dar de care se jenează. L-am întrebat pe Zoli Lovas dacă resimte această jenă. Aproape revoltat, actorul a dat replica: „**Nu, nici pe departe! Lucrez cu nişte oameni minunaţi şi într-un sistem extraordinar, în complexul Continental Astoria. Sunt nişte oameni atâta de profesionişti, fiecare om e la locul lui şi ştie ce are de făcut. Şi în clipa în care eu mă duc şi nu vine nimeni pe capul meu să îmi spună ce şi cum să fac şi să îmi dea indicaţii, ci îmi spun «Tu eşti actor, tu îţi ştii treaba» şi au încredere în mine, e mare lucru**". La fel simte la toate manifestările de acest gen, şi anume că „**nu sunt pe lângă meseria noastră**". Mai mult, crede că „**este mult mai greu decât un rol; un rol îl pregăteşti, îl macini în tine, acolo nu**".

Acum nu ne mai rămâne decât să-i urăm succes lui Zoli la premiera timişoreană cu „**Medeea**" şi la toate premierele pe care le aşteaptă.

Cătălina Latu
Foto: Margareta Szegö

Cărţi noi la Editura Niculescu

La Editura Niculescu au apărut: ● „**Gramatica limbii franceze**" de Maria Brăescu şi Marcel Saraş (Lucrarea este structurată după ordinea tradiţională, morfologie-sintaxă, dar, prezentând aspectele majore ale limbii, oferă un credit larg observaţiilor particulare care reliefează corect aspectul modern şi cotidian al limbii franceze); ● „**Matematică pentru excelent**" de Mihail Roşu (Cartea se adresează elevilor de cl. a IV-a; testele sunt concepute după modelul celor care se folosesc pe plan internaţional şi pot constitui modele pentru subiectele concursurilor şcolare); ● „**Limba engleză prin exerciţii**" de Andrei Bantaş, Giorgiana Gălăţeanu - Fârnoagă, Doina Sachelarie - Lecca (Pornind de la exerciţii gramaticale, lexicale şi convenţionale variate, prezentul manual urmăreşte aprofundarea şi fixarea la elev a structurilor de bază şi complexe ale limbii engleze); ● „**Limba română. Manual preparator pentru cl. a VI-a**" de Ioan Pop şi Marinela Popa (Pe baza textelor literare din cele trei manuale alternative, lucrarea reprezintă un instrument util şi eficient în pregătirea de zi cu zi pentru orele de clasă şi în vederea pregătirii examenelor), ● „**Ghidul bunelor maniere**" de Sylvie Anne - Châlelet (În jurul mesei, la serviciu, în societate, pe internet, în familie sau în străinătate, a şti să te porţi cum se cade este un dar care poate fi profitabil), ● „**Dicţionar economic englez-român, român-englez**" de Andrei Bantaş şi Violeta Năstăsescu (Urmărind un scop în esenţă aplicativ şi ţinând seama de caracterul pluridisciplinar al activităţii economice, autorii s-au străduit să includă în acest dicţionar un vocabular aparţinând unor domenii conexe: comerţ, finanţe, bănci, contabilitate, statistică, drept, industrie, agricultură, cibernetică, automatică ş.a.).

La Universitatea „Aurel Vlaicu"

Programe de formare continuă a cadrelor didactice prin perfecţionare periodică

Universitatea „Aurel Vlaicu" prin Departamentul pentru Pregătirea Personalului Didactic are acreditate recent, de către Centrul Naţional de Formare a Personalului din Învăţământul Preuniversitar (CNFP), din cadrul Ministerului Educaţiei, Cercetării şi Tineretului (MECT), două programe noi de perfecţionare:

● Programul „**Institutorul şcolii de mâine**", de lungă durată (280 ore), cu frecvenţă redusă, având alocate 90 de credite profesionale transferabile, acreditat prin Decizia 11/18.02.2004 a MECT-CNFP, pe o perioadă de 4 ani, program care se adresează **educatoarelor şi învăţătorilor, respectiv institutorilor.**

● Programul „**Profesorul şi şcoala viitorului**", program de lungă durată (280 ore), cu frecvenţă redusă, având alocate 90 de credite profesionale transferabile, acreditat prin Decizia 12/18.02.2004 a MECT-CNFP, pe o perioadă de 4 ani.

Prin acest program se oferă posibilitatea de perfecţionare periodică a profesorilor de: **limba şi literatura română, limba şi literatura engleză, matematică, informatică, fizică, chimie, istorie, psihopedagogie specială, religie ortodoxă, religie penticostală, industrie chimică alimentară, tehnologie textilă, finanţe/bănci, contabilitate de gestiune, educaţie tehnologică.**

Programele cuprind trei module: **Proiectarea, organizarea, evaluarea activităţii didactice; Management şi comunicare, Tehnici informaţionale computerizate, iniţierei/avansaţi.**

Primul modul are drept obligatorii cursurile: curriculum, instruire, evaluare, pe de o parte, şi specialitatea şi didactica sa, pe de altă parte. Disciplinele opţionale sunt structurate „pe pachete" de discipline. Modulul doi are drept cursuri obligatorii Managementul calităţii totale şi Pedagogia comunicării. Opţionalele (care completează numărul de credite) modulului doi sunt structurate pe două nivele, din care se vor alege trei discipline. Modul al treilea şi ultim - tehnici informaţionale computerizate - este obligatoriu în totalitate pentru participanţi.

Până la începerea Programelor, cadrele didactice universitare pregătesc suporturi informaţionale şi metodologice pentru cursuri şi seminarii. Universitarii implicaţi sunt titulari ai UAV între care amintim: prof. univ. dr. Lizica Mihuţ, prof. univ. dr. Octavian Cira, prof. univ. dr. Ionel Barbu, conf. univ. dr. Petre Popa, conf. univ. dr. Dorin Herlo, conf. univ. dr. Ghiocel Moţ, conf. univ. dr. Gheorghe Schwartz, conf. univ. dr. Nicolae Dincă, conf. univ. dr. Mirela Nicolov, conf. univ. dr. Cristina Nicoalescu, conf. univ. dr. Gheorghe Gherman, lect. univ. dr. Anton Ilica, lect. univ. dr. Corneliu Pădurean, lect. univ. dr. Florica Bodiştean, lect. univ. dr. Mihai Săsăujan, lect. univ. drd. Aurelia Marşieu, lect. univ. drd. Alina Roman, lect. univ. drd. Otilia Huţiu etc., precum şi specialişti ai ISJ şi CCD Arad, instituţii cu care D.P.P.D. a construit, în colaborare, programele amintite.

Înscrierile au început de luni, 23 februarie 2004, la sediul D.P.P.D. din cadrul Rectoratului Universităţii „Aurel Vlaicu", B-dul Revoluţiei nr. 81, zilnic între orele 8-16 - ne spune **conf. univ. dr. Dorin Herlo, director D.P.P.D.**

Pentru înscriere este necesară o adeverinţă de la şcoala unde este încadrată persoana în cauză, din care să rezulte specialitatea precum şi faptul că se află în situaţia prevăzută la art. 33 din Legea 128/1997 privind Statutul personalului didactic. Ambele programe, la terminarea lor, asigură cursanţilor „Certificat de competenţă profesională".

Detalii şi informaţii suplimentare se pot obţine la tel. 0257/283010, int. 18 (sau cerând D.P.P.D.) respectiv la adresa de email: dppd@uav.ro

Lansare de carte

Vineri, 27 februarie, la orele 13, va avea loc, la sediul Forumului Democratic al Germanilor, B-dul Revoluţiei nr. 74, lansarea cărţii „**Ortografia practică**", semnată de profesorii **Dumitru Mihăilescu** şi **Florica Cândea**.

Cartea, apărută la Editura Gutemberg Univers - Arad, va fi prezentată de profesorii: Petru M. Haş, Radu Savulov, Eleonora Butunoi şi Vasile Man, directorul editurii.

Sunt invitaţi să participe toţi acei care simt şi trăiesc întru cinstirea frumuseţii limbii româneşti.

Note de lectură

Sorin Fildan, poetul tăcerilor

De o discreţie literară rar întâlnită, cu o aparenţă lipsită de emfază lirică, Sorin Fildan ascunde în sine un veritabil poet. Dovadă cartea sa de versuri de debut „**Luna mireasă**", apărută anul trecut la editura Fundaţiei Desire de la Cluj-Napoca. Dacă vorbim de debut, Sorin Fildan este la primul său volum de literatură, pentru că juristul şi lectorul universitar de la Facultatea de Drept Sorin Fildan este cunoscut publicului avizat prin două cărţi de specialitate publicate deja. Însă preocupările sale au depăşit sfera strictei specializări, pătrunzând în sferele inefabilului prins în cuvânt. Şi asta nu de ieri de azi, ci în mod constant, din anii '80, pe când autorul frecventa cenaclul de literatură SF Alphaville şi citea orice volum de versuri care îi cădea în mână.

Şi iată că împătimitul de poezie a devenit la rându-i poet. Un poet al imaginilor esenţializate, îndelung finisate până la densitatea pură. Cele 29 de poeme care sunt cuprinse în volumul „Luna mireasă" ne poartă într-o lume a tristeţilor asumate, a liniştilor tulburătoare. „**Tăcerea face parte din poezie**", spune autorul în „Luna neagră". Virtuţile tăcerii se conturează clar în versurile lui Sorin Fildan: „eu / am să tac / tu / fă un semn / discret / cu batista" (**Ultimul drum**) sau „cuvintele ne-au fost date / pentru a ne ascunde gândurile" (**Câinele Athos**). Iar tăcerea este doar o altă formă a singurătăţii: „Eu / mereu / singuratic / printre vitrinele / împovărate de gânduri / în mijlocul străzii (...) inocenţa / încă îmi mai dă târcoale / dar eu mereu singuratic / păşesc pe acelaşi drum / lăturalnic" (Intrusul), spune poetul „retras în singurătatea cuvintelor".

Tăceri şi singurătăţi pe care poetul ni le împărtăşeşte într-un limbaj original, fără zorzoanele suave ale lirismului. Tăceri şi singurătăţi în care vă veţi descoperi cu o uimitoare linişte.

Cătălina Latu

Un celebru baschetbalist arădean - cercetat pentru deținere de droguri

(Urmare din pagina 1)

Altfel, de ce atâta secretomanie? În urma anchetei întreprinse de noi, am ajuns la concluzia că ar putea fi vorba de un sportiv de performanță: un baschetbalist, cu cetățenie română dar cu domiciliul în Statele Unite ale Americii. Toate indiciile duceau spre **Tega Moceanu**, unul dintre componenții echipei de primă divizie **West Petrom Arad**. Un apropiat al formației arădene de baschet ne-a confirmat faptul că Tega a lipsit de la antrenamentul de ieri dimineață. Cu diplomație, președintele clubului, **Gabriel Boric** a infirmat însă totul, prefăcându-se că nu știe încă nimic: **„Nu știu să aibă probleme nici unul dintre componenții echipei mele. E adevărat că eu am fost pe la Poliție, dar cu problemele mele...**", a comentat **Boric**. El a omis însă să spună că a fost pe la serviciul „Antidrog" și nu la cel ... economic.

Cert este că acel colet a sosit la Oficiul Poștal 11 (Micalaca) pe numele lui Tega Moceanu. Probabil că el a fost și cel care s-a legitimat la ridicarea pachetului... **„Noroc cu prezența de spirit a lucrătorului vamal care a observat un comportament suspect la cel care încerca să ridice coletul. După ce a procedat la verificarea acestuia, a constatat că înăuntru se găsește o carte groasă. În interior cartea avea însă paginile decupate, iar în locul rămas liber în interior, era strecurată o substanță vegetală necunoscută, de culoare verde, învelită într-o folie**", ne-a declarat

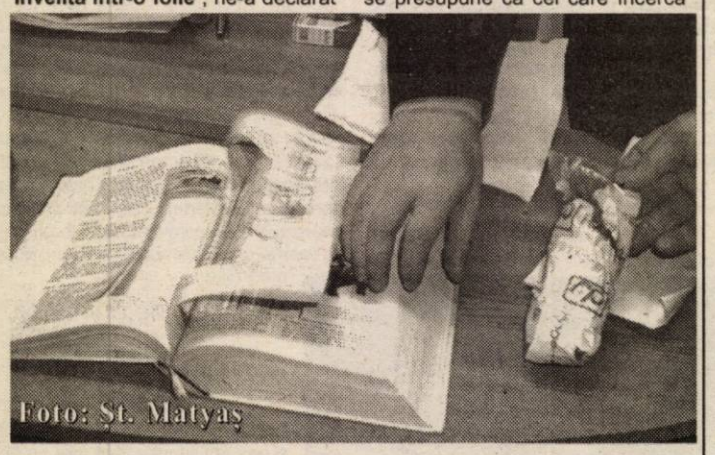
Foto: St. Matyaș

purtătorul de cuvânt al **Inspectoratului de Poliție al Județului Arad**, inspectorul principal **Emil Moțiu**. Analizele preliminare au confirmat faptul că este vorba de marijuana, un stupefiant ce intră în categoria drogurilor ușoare, care, consumat în cantități mari, provoacă dependență și are efecte secundare care afectează foarte grav sănătatea. Fără nici un dubiu, este afectat serios și randamentul unui sportiv de performanță. Cantitatea găsită - 33 de grame - se poate vinde pe piața neagră cu aproximativ 330 de euro (peste 13 milioane de lei). Cantitatea fiind însă relativ mică, se presupune că cel care încerca să ridice coletul, folosea „iarba" pentru propriul consum. În timpul controlului efectuat de către vameș, cetățeanul misterios a dispărut. El a fost prins însă în scurt de către polițiștii arădeni.

Dacă se dovedește că cetățeanul în cauză (Poliția nu a confirmat că este vorba de Tega Moceanu) știa ce conține coletul, el riscă o pedeapsă cu închisoarea între 3 și 15 ani.

„Experiențele mele în România arată diferit de ce a prezentat doamna Nicholson"

● *Afirmă parlamentarul german Susanne Kastner*

În ultima vizită a parlamentarului german Susanne Kastner în județul nostru, recent încheiată, acesteia i-a fost decernat, de către Primăria Lipova, titlul „cetățean de onoare" al orașului. În decursul ultimilor ani, vicepreședintele Bundestag-ului a făcut nu mai puțin de 99 de vizite în România, în Arad fiind prezentă cu mai multe ocazii, parlamentarul german implicându-se în special în domeniul protecției copilului, la Lipova contribuind la deschiderea unei case de tip familial pentru copiii abandonați. Subiectul scurtei discuții purtate cu vicepreședintele Parlamentului German după festivitatea de luni a fost, desigur, situația actuală a României, în contextul procesului de aderare la Uniunea Europeană, dar și ultimul eveniment politic major - adoptarea raportului baronesei Nicholson (în cadrul festivității, înalta oficialitate a declarat că la întoarcerea în Germania o va contacta pe baroneasa Emma Nicholson și o va invita în România, să vadă ce se întâmplă cu adevărat în domeniul protecției copilului).

– Cum este România văzută de dvs., comparativ cu cea a d-nei Nicholson?

- Eu spun că experiența mea în România e alta decât cea făcută de doamna Nicholson. Eu voi comunica membrilor socialiști din Parlamentul European experiențele mele, care arată diferit de ceea ce a prezentat doamna Nicholson, și îi voi invita să vină aici în România să se convingă singuri asupra realității, nu din rapoarte.

- Cum trebuie interpretată schimbarea de termeni din raportul baronesei, din „suspendarea negocierilor" în „reorientarea strategiei"?

- Trebuie interpretată în așa măsură încât România să învețe ceva în plus...

- Cum e văzută România din Bundestag?

- Cred că membrii Parlamentului și Guvernului României au făcut în ultimii ani pentru țara dumneavoastră muncă de lobby foarte bună în Germania, în rândul membrilor Parlamentului Federal. Imaginea s-a îmbunătățit considerabil în ultimii ani, asta se poate vedea foarte bine și prin intensa colaborare între miniștrii de Interne, de Externe și chiar în vizita în România a ministrului federal al Economiei, care va avea loc în câteva zile, iar eu îl voi însoți. Imaginea s-a îmbunătățit și asta se vede în intensele relații dintre țările noastre.

- E opinia Parlamentului German diferită de cea de la Bruxelles?

- Nu pot să-mi dau seama cum e văzută România la Strasbourg și Bruxelles, poate ar trebui întrebați membrii Parlamentului European. Știu că imaginea României la Berlin e una bună. Avertizez însă că nu trebuie interpretate prea multe în afirmațiile baronesei Nicholson și ale altor membri ai Parlamentului European. Nu trebuie să uităm că avem campanie electorală în Uniunea Europeană, în iunie sunt alegeri pentru Parlamentul European și de obicei în perioada de campanie electorală se fac afirmații foarte agresive, care după alegeri sunt aplanate.

- Credeți că Guvernul de la București speră ca noul Parlament European să fie mai prietenos cu el, în procesul de aderare la UE?

- Nu vreau să afirm că Parlamentul European e în general împotriva României sau are o imagine ostilă României. Ar trebui vorbit și cu alți parlamentari, nu doar cu doamna Nicholson. Sunt afirmațiile unor parlamentari dintr-una din comisiile Parlamentului, care poate vor să se facă și puțin cunoscuți prin niște afirmații foarte dure. Oricum, trebuie așteptate rezultatele alegerilor.

Gerlinde Knap

Examene de competență lingvistică la UVVG Arad

Recent, la Universitatea de Vest „Vasile Goldiș" Arad s-a înființat centrul de Limba Engleză City & Guilds Pitman Qualifications care oferă posibilitatea participării la examene de competență lingvistică. Acestea pot fi susținute la 4 nivele: Elementary, Intermediate, Higher Intermediate și Advanced. Aceste examene sunt recunoscute internațional. Ele pot fi susținute în Arad, la o dată stabilită de cei interesați, la prețuri foarte accesibile. Cursurile pregătitoare vor începe la data de 15.03.2004, odată cu deschiderea festivă a centrului.

Organizația City & Guilds Pitman este înființată în 1878 și funcționează sub Carta Regală, cu sediul la Londra, și oferă calificări de specialitate în Marea Britanie pentru specializările:

- English for Business Communications
- English for Speakers of Other Languages
- Acces Certificate in English Language Teaching
- International Management Award

Informații suplimentare se pot obține la Departamentul de Limbi Moderne al Facultății de Științe Umanist-Creștine a Universității de Vest Vasile Goldiș, str. Unirii nr. 3, tel. 0257-282.324.

CET-ul elaborează strategii pentru scăderea gradului de poluare

Ultima videoconferință a adus în atenția Prefecturilor câteva aspecte legate de protecția mediului cu referire la unitățile care emit substanțe poluante pe raza fiecărui județ în parte. Au fost evidențiate 125 de astfel de unități din 25 de orașe, printre care și Centrala Termoelectrică din Arad.

Ministrul delegat al administrației publice, Gabriel Oprea, a solicitat un program de măsuri pe perioade bine determinate în care să se găsească strategii de diminuare a noxelor emise de aceste structuri.

Centrala Termoelectrică arădeană s-a dovedit a fi cu un pas înaintea ministerului, de această dată, existând deja, la nivelul instutuției un program de măsurare a gradului de poluare și un proiect de diminuare a efectelor.

Conform directorului Lucian Barniciu, s-au alocat din bugetul propriu suma de două miliarde de lei pentru dotare cu aparatură specială, care are rol de filtrare și protecție. Cu toate acestea, concentrația cea mai mare, față de limita admisă, se înregistrează la oxizii de sulf, iar un aparat special de desulfurare costă aproape 10 milioane de euro. În aceste condiții, singura soluție rămâne accesarea unor fonduri guvernamentale.

Primele termene de raportare a măsurătorilor sunt prevăzute pentru 31 aprilie, dar întregul program se exinde până în 2007 și are o strânsă legătură cu eventuala aderare la Uniunea Europeană. După expirarea termenului, doar 87 de astfel de structuri vor mai fi lăsate să funcționeze, cu o oarecare indulgență, chiar dacă nu și-au îndeplinit în totalitate măsurile impuse. Deocamdată, nu se știe dacă și CET-ul din Arad va fi cuprinsă în această categorie.

În finalul discuțiilor pe această tema, s-a concluzionat că este nevoie de demersuri comune pentru atragerea de fonduri care să fie folosite la modernizarea și dotarea centralei cu apartură specifică.

Sorina Ambruș

Proiect de anvergură în orașul Arad:

Deschiderea centrului oncologic - o certitudine

Ieri, la orele prânzului, a avut loc o conferință de presă organizată de S. C. **Villa Iolanda**. Este vorba despre o societate româno-italiană, partea română fiind reprezentată de **Universitatea de Vest „Vasile Goldiș"Arad, Consiliul Județean Arad** și **SIF Banat-Crișana**, iar partea străină de către **Advanced Medicine Group Roma, Luciani Construzioni** și **MC Service.**

Obiectivul acestei asociații este construirea, în orașul Arad, a unei clinici oncologice, dotată cu tehnologie de ultimă generație și care să beneficieze de aportul unor specialiști de marcă, atât din țară, cât și din străinătate. De asemenea, se are în vedere alinierea la normele de radioterapie, chimioterapie și terapie radiometabolică stabilite de Uniunea Europeană.

Amplasamentul clinicii a fost ales de comun acord cu partea italiană: e vorba despre un teren al **UVVG Arad**, în cartierul Alfa. „A fost nevoie de multă măiestrie în alegerea amplasamentului. S-a dorit așezarea clinicii într-o zonă care să permită scoaterea bolnavilor din zona de tratament, după încetarea acestuia. Ca atare, s-a ales un teren aflat în vecinătatea pădurii și a râului Mureș, ambianța permițând cazarea bolnavilor într-un mediu adecvat stării lor de sănătate." ,a precizat **prof. univ. dr. Aurel Ardelean, rectorul UVVG Arad**.

Foto: V. Musca

Demararea lucrărilor a fost fixată în vara acestui an, termenul de finalizare nefiind mai departe de anul 2005. Formarea specialiștilor care vor profesa la această clinică va avea loc în amplasamente de renume din Europa, dar și din Los Angeles, SUA.

În paralel cu demararea lucrărilor, va avea loc și selecția angajaților, atât cadre medicale, cât și personal auxiliar.

Proiectul, ambițios și complex, se dovedește extrem de necesar orașului Arad, care, conform statisticilor, se numără printre cele cu o incidență alarmantă a îmbolnăvirilor de cancer. De altfel, clinica ar urma să deservească interesele bolnavilor din zona de vest a țării, precum și din Ungaria sau Serbia.

„Relația dintre viitoarea clinică și sistemul de asigurări de sănătate din România va fi una de colaborare, ideea noastră nefiind aceea de a oferi servicii oamenilor care au bani, ci oamenilor care sunt bolnavi. Pentru noi, nu vor exista diferențe între categoriile sociale!", a ținut să precizeze **dr. Serafini Demetrio**, unul dintre reprezentanții părții italiene.

Cei implicați în proiect s-au declarat deschiși colaborării cu spitale publice și private, scopul final fiind o deservire a bolnavilor la cele mai înalte standarde existente actualmente în lume.

Pe parcursul evoluției proiectului, vom reveni cu amănunte de interes pentru lumea medicală și pentru cei care vor avea nevoie de acest gen de tratament.

Speranța Milancovici

Sportivul săptămânii

„Dacă vom avea rezultate poate vor veni și banii"

● *Consideră Rareș Ursache, extremă dreaptă la HC UAV Arad*

Meciul cu Bucovina Suceava a însemnat pentru echipa de handbal HC UAV Arad prima izbândă în Liga Națională. Tot în acest duel a ieșit în evidență Rareș Ursache, motiv pentru care am realizat o scurtă discuție cu extrema dreaptă a formației arădene în cadrul rubricii sportivul săptămânii...

- Rareș, a fost primul succes pentru voi. Pe când următorul?

- Noi sperăm să vină și succesele, acum când am spart gheața. Mai avem meciuri atât în tur cât și în partea a II-a și nădăjduim că vom mai și câștiga.

- Cum a fost meciul cu sucevenii?

- Greu, mai ales că ei veneau după o victorie asupra noastră de la ultimul turneu. A fost, din partea noastră, mobilizarea pe care o așteptam de ceva vreme.

- La un moment dat adversarii au remontat un dezavantaj de cinci goluri. Nu v-a fost teamă că pierdeți meciul din mână?

- Așa e, Suceava a revenit după ce am condus-o la cinci goluri. Nu ne-am gândit că putem pierde partida deoarece, cum am mai spus, ne doream să câștigăm. A fost ca o răzbunare după înfrângerea de la turneu.

- E dificil pentru un sportiv să știe că eforturile sale din teren nu vor fi răsplătite financiar, nu?

- E foarte greu. Noi acum jucăm pe gratis și din plăcere, avantajul fiind că putem urma cursurile la facultate fără să plătim. Noi sperăm că, dacă vom avea succese vor veni și banii.

- Înfrângerile voastre de până acum să aibă drept cauză doar lipsa de experiență?

- Probabil că da. Faptul că doar 2-3 jucători au mai evoluat în Liga Națională spune totul. E greu să te adaptezi la jocul din prima divizie, având în vedere discrepanța dintre cele două eșaloane.

- Crezi că promovarea a fost un lucru înțelept. După cum se ved, cu greu faceți față...

- Într-un fel da. A fost un lucru bun pentru Arad ca să arătăm că și orașul nostru poate avea echipă în Ligă. Cu câțiva jucători experimentați, cu ceva condiții mai bune, am putea face față rigorilor primului eșalon.

- Tu cu ce rămâi din această experiență în Liga Națională?

- Nu pot spune că a fost un an bun pentru mine. Sunt amintiri plăcute în ceea ce mă privește având în vedere că am jucat împotriva unor echipe precum Dinamo, Fibrex ori Steaua. Dar și mai puțin plăcute pentru că nu

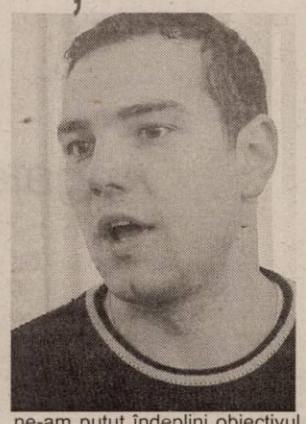

ne-am putut îndeplini obiectivul pe care l-am avut fixat la început.

- De a vă salva de la retrogradare...

- Doar șanse teoretice sunt de a ne salva. Ar trebui să batem tot acasă și să ne impunem de două ori în deplasare și atunci am putea merge la baraj.

- Rareș, îți mulțumim.

Adela Ciolocoi
Călin Mnerie

Albe și negre

Ieftine și ... scumpe!

„Am greșit atunci când am fixat prețul biletelor în tur. Au fost prea mari. Nu vom mai repeta greșeala..." *- spunea odinioară o voce mai mult decât autorizată de la clubul fanion al Aradului. Dovedind că pun mare preț pe cuvânt lor(?), oficialii UTA-ei au „ieftinit" biletele... scumpindu-le. Astfel, pentru o reprezentație pe arena construită de Baronul Neumann, suporterii vor trebui să scoată din buzunar 100.000 lei (cu 30.000 lei mai mult) pentru un tichet la tribuna I și 50.000 lei (cu 10.000 lei în plus) pentru un loc la peluză. Probabil, după zile și nopți de spasm intelectual, aceasta este metoda găsită de conducătorii „Bătrânei Doamne" pentru a atrage publicul la stadion. Dacă în toamnă, la meciurile UTA-ei veneau vreo 2000 de spectatori, din primăvară dacă vor veni jumătate fi-va bine. Și asta, pentru că cine își mai permite „luxul" să vină la un meci - și, pe deasupra, să mai plece și cu dureri de cap acasă, precum în multe meciuri din turul campionatului - și să cheltuie banii de pâine pe o săptămână.*

În loc să ieftinească biletul de intrare așa-zișii manageri ai UTA-ei, prin politica prețurilor, îndepărtează lumea de stadion. Riscăm să ajungem vremurile când pe bătrâna arenă din Vlaicu doar fotoliile plușate de la „oficială" vor fi ocupate, iar în tribune vom găsi ici-colo câte-un grup răzlet de suporteri cu ... bani. E posibil ca asta să-și propună Chișbora et company. Să scape de huiduieli și de cei care au avut curajul, metaforic vorbind, să-l tragă de mânecă. Dacă asta urmăresc cei de la UTA vor avea parte de surprize. Pentru că și răbdarea suporterilor are o limită. Și dacă mesajul celor de la „Spezza Ultra Rossa" - ***Club cu tradiție caută conducere*** *- nu i-a trezit din somnolență pe oficialii UTA-ei, mâine, i-ar putea „deștepta" o răbufnire a suporterilor...*

Daniel Scridon

Aldea vrea la Tricotaje

Exclus din lotul prim divizionarei Poli AEK Timișoara, fundașul Sorin Aldea s-a întors pe plaiuri arădene în căutarea unei echipe. Cunoscând mai vechiul interes al celor de la Tricotaje Ineu pentru serviciile sale, ex-curticeanul și patronul său, Liviu Brânzan insistă pe lângă conducerea „tricotorilor" pentru un contract până în vară. Cum președintele ineuan, Paul Fluieraș tocmai l-a cedat fără pretenții deosebite pe Pantea la „Vamă", așteaptă ca și omologul său de la șefia Frontierei să mai lase din preț, iar jucătorul să semneze pe cel puțin o perioadă de doi ani de zile cu clubul de pe Crișul Alb.

C. Mnerie

Baschet juvenil

LPS ICIM Arad - la turneul semifinal

Fără nici un insucces, LPS ICIM Arad s-a calificat la turneul semifinal de baschet junioare I, care se va desfășura între 31 martie și 2 aprilie. În ultima etapă echipa arădeană a învins, la Satu Mare, formația LPS din localitate. A fost 84-61 pentru baschetbalistele antrenate de prof. Elisabeta Mateș, punctele fiind reușite de: Perdei 26 (1x3), Moiseev 16, Drăgoescu 15 (3), Șipoș 13 (1), Grigoraș 10, Curea 2, Balotă 2. Există posibilitatea ca finala, care va avea loc în perioada 2-6 iunie, să se desfășoare în orașul nostru.

Clasamentul seriei de vest arată astfel:

1. LPS ICIM	**9**	**9**	**0**	**677-475 18**
2. Liceul Oradea	9	4	5	583-567 13
3. LPS Satu Mare	9	4	5	610-655 13
4. CSȘ Timișoara	8	1	7	473-636 9

Primele trei echipe au obținut biletele pentru semifinale.

A. C.

Handbal juvenil

Astăzi, cu începere de la ora 14, la Sala Sporturilor „Victoria" are loc un meci de handbal masculin, formația LPS Arad întâlnind, într-o partidă din cadrul C.N. pentru juniori I, echipa Marta Baia Mare. Runda precedentă, sportivii pregătiți de Ioan Buruc au învins, la Oradea, Gr. Șc. Aluminiu Alești cu scorul de 30-28.

A. C.

F.C.UTA - Tricotaje Ineu 1-2 (1-1)

Partida de ieri, disputată la Sânleani, nu a fost una deloc amicală, căci ambele echipe și-au dorit cu ardoare victoria, în special formația pregătită de Sorin Cigan, care a părut mai motivată. ◆ Cei aproximativ 150 de spectatori au urmărit cu interes acest joc, în care victoria a surâs formației ineuane, care s-a impus pe final de meci, la o greșeală a portarului Agachi, sosit în probe la UTA. ◆ „Bătrâna Doamnă" nu a evoluat la nivelul cerințelor decât după minutul 60, când a atacat în valuri, și-a creat multe ocazii de a înscrie, dar ineuanii au scăpat de fiecare dată ca prin urechile acului. De cealaltă parte, echipa antrenată de Sorin Cigan a fost foarte abilă și a speculat orice greșeală a utiștilor, pe contraatac producând mai de fiecare dată panică în careul advers. ◆ Cristian Luca a irosit primele ocazii ale meciului, după care UTA a beneficiat de un penalty. Era minutul 14, când nou-venitul Apostu a pătruns impetuos în careu, iar Porumboiu l-a faultat. Lovitura de pedeapsă a fost ratată de Albeanu, care a șutat mult peste poartă. ◆ Ineuanii au reușit să deschidă scorul în minutul 25, prin Georgiu, la o fază bine lucrată de coechipieri. ◆ După numai 90 de secunde, Albeanu egalează, marcând cu capul în poarta părăsită de Irimia, care a greșit inexplicabil. ◆ Partea secundă a întâlnirii a fost una mai animată, s-a jucat mai mult fotbal, s-a ratat mult, dar nu s-a înscris decât pe final. Când toată lumea aștepta ca UTA să înscrie golul victorie, căci domina mai mult, a venit minutul 89, când Mariș a șutat la poartă, de la 8 metri, Agachi a respins în față, exact până în picioarele tânărului Mangu, cel care a îndeplinit doar o simplă formalitate. ◆ A fost un meci de verificare foarte bun pentru cele două echipe, în ciuda terenului, mocirlos, pe alocuri, iar rezultatul ar trebui să conteze mai puțin.

UTA: Stanciu - Panin, Luca, Demian, Panaitescu - Bota, Szilyer, Chitescu, Rădoi - Apostu, Albeanu. **Au mai jucat:** Agachi, Petruț, Costache, Lingurar, M.Popescu, Drida, Ciubăncan.

Tricotaje: Irimia - Porumboiu, Secelean, Jurcă - Mițiți, Abrudean, Almășan, Georgiu, Iambor - Luca, Sas. **Au mai jucat:** Plisca, Liga, Mariș, Mangu, Laza.

Apostu și Agachi - noutățile „Bătrânei Doamne"

La partida de ieri, au participat și doi jucători noi, sosiți la UTA cu o zi înainte de acest meci. Apostu, care a semnat pentru doi ani și jumătate cu formația fanion a Aradului, a avut mare ghinion, căci s-a accidentat încă din minutul 14, când a scos penalty-ul. A jucat cu dureri de gleznă până în minutul 40, când a fost schimbat. Cât a evoluat, nu a făcut-o deloc rău, s-a zbătut mult, iar în opinia lui Gigi Borugă, jucătorul este unul care poate ajuta enorm UTA, în tentativa de a ajunge în prima divizie.

Agachi a apărat în repriza a doua, a făcut-o foarte bine, până în minutul 89, când a greșit copilărește. Rămâne de văzut dacă antrenorul Borugă îl va reține în lot.

Almășan - la un pas de încăierare cu galeria UTA-ei

Atunci când a ieșit din teren, Cătălin Almășan a stat destul de aproape de câțiva membri ai galeriei utiste, în frunte cu Luca Alecu. Când l-neul a marcat golul victoriei, pe banca de rezerve a Tricotajelor s-a declanșat fiesta, ceea ce nu a fost pe placul suporterilor „Bătrânei Doamne". Atunci, s-a iscat un schimb de replici între cele două părți și nu mult a lipsi ca Almășan să pătrundă în mijlocul suporterilor, pentru a le cere socoteală vizavi de unele aprecieri răutăcioase la adresa sa. A intervenit Dorel Cura, care a aplanat probabila încăierare, iar mai apoi lucrurile au reintrat în normal.

Grupaj realizat de Leo Sfâra

În condiții de... seniori

Juniorii de la CSȘ Telecom Arad s-au pregătit la Vața

În perioada 13-20 februarie a.c., grupa '88 de la combinata CSȘ - Telecom Arad a efectuat un cantonament în stațiunea Vața. Sub comanda prof. Cristi Păcurar au acumulat „energie" pentru un nou campionat 24 de tinere speranțe: Bak și Rus - portari; Codoș, Costea, Vasi, Asinipian, Malița, Iovanov, C. Gâlcă, Maghici, Vaida, Oneț, Orhean, Bokor, Botizan, Pantea, Gagiu, Barbură, Vidac, Budur, Rafila, Radoslovescu, Vlad și Ciornei. Au lipsit motivat: Riviș (convocat la lotul național), Giangu și Roman (probleme medicale).

Pe parcursul „sejurului" de la Vața - unde condițiile de pregătire, cazare, masă, dar îndeosebi, recuperare au fost, fără exagerare, de nivelul seniorilor - antrenorul Păcurar a alternat numărul de antrenamente zilnice, în funcție de starea de oboseală a băieților. Spre exemplificare, vă propunem „meniul" juniorilor într-o zi cu trei antrenamente: ora 6,45 - deșteptarea; ora 7 - anduranță de 30 minute, gimnastică și streching; ora 8 - micul dejun; ora 10,30 - antrenament tehnico-tactic; ora 13 - prânzul, urmat de odihna obligatorie; ora 16,30 - antrenament combinat (fizic și tehnic); ora 19 - cina; ora 22,30 - stingerea.

În privința modului de pregătire al băieților, antrenorul Păcurar ne-a declarat: **„În general cu această grupă nu am avut probleme. Băieții au răspuns foarte bine cerințelor. Au fost ușoare accidentări, care se întâmplă la orice echipă - chiar dacă la unele grupe de același nivel, conform declarațiilor antrenorilor, nu au fost nici un fel de probleme - dar asta nu a împiedicat desfășurarea cantonamentului".**

Grupa '88 se pregătește pentru a participa în campionatul de juniori B alături de echipe de Divizia A și B (startul se va da pe 21 martie), iar obiectivul l-am aflat de la prof. Păcurar: **„Pentru mine, cel mai important lucru este ca jucătorii de valoare să crească și să plece cât mai repede la echipe de prima mână. Nu pot să spun că nu mă interesează rezultatele, dar nu fac o tragedie dintr-un insucces. Sperăm să facem un campionat bun".**

Trebuie să remarcăm, în final, mentalitatea celor de la CSȘ - Telecom '88, care și-au ales ca loc de desfășurare a pregătirii centralizate de iarnă, un stabiliment de patru stele, cum puține echipe de primă divizie își permit.

Daniel Scridon

A.C.U. Goldiș - Minerul Moldova Nouă 1-0 (0-0)

Ieri dimineață, pe terenul Motorul din Aradul Nou, divizionara B, Atletic Club Universitatea Goldiș Arad a întâlnit, într-un joc de pregătire pe Minerul Moldova Nouă, o reprezentantă a eșalonului trei. Partida s-a încheiat cu victoria gazdelor, scor 1-0 (0-0), unicul gol fiind „opera" lui Folea.

Marcel Coraș a început jocul în formula: Sinescu - Stupar, Bier, Pocian - Tupiță, Aslău, Bâgu, Turcan, Vezan - Mușat, Vișan. **Au mai evoluat:** Zaharia - Lung, Balint, Bogojel, Ponta, Toma, Anca, Folea, Pavel, C. Roșca și Neculai.

Astăzi, studenții arădeni dispută un nou amical, la Timișoara, cu CFR din localitate.

D. Scridon

Angajează

Tehnicieni
cu experienţă în vopsitorie şi finisaj textil
pentru fabrica de tricotaje din Iaşi

Se oferă retribuţie motivantă, cazare (împreună cu familia), transport gratuit şi alte facilităţi.

Teba Industries
www.tebaindustries.com

Persoanele interesate vor depune CV la sediul societăţii sau prin e-mail: tebaindustries@tebaindustries.com
Analizele la angajare sunt suportate de societate

310106 Arad, Str. Patria nr.14, J02/2108/1994, CUI R 6785611, tel. 004 0257 280343, fax 004 0257 280701, tebaindustries@tebaindustries.com

(c.113/2004)

S.C. „MIOCAR" SRL
Str. Decebal nr. 2-4
Cam. 121 tel. 285.915

acordă ÎMPRUMUT pentru locuințe, teren etc.

Cu dobândă 6% pe an până în 100 luni rambursabil de la 300 euro la 20.000 euro. (4127357)

AUTO SPRINT - SALON MAZDA
Salon Auto - ARAD, Calea Radnei Nr. 173
Selectează pentru punctul de lucru ARAD:
REPREZENTANȚI VÂNZĂRI
mazda
Cerințe:
Experiența în vânzări minim 2 ani, Permis auto cat. B
Cunoştinte minime de PC, studii superioare
Cei interesați sunt rugați să trimită CV - *scris de mână* - la numărul de fax 0259-455.610 pâna la data de 29.02.2004.

Închiriem spațiu central 65 mp
vad comercial bun.
Informații telefon 0722.684.631. (c./2004)

Direcția de Sănătate Publică a Județului Arad cu sediul în Arad, Piața Spitalului nr. 2-4 **organizează** în data de 10.03.2004, ora 9,00, **concurs** pentru ocuparea unui post de

statistician medical pe perioadă determinată

pentru implementarea programului PN3 „Managementul Programului de Sănătate a Mamei și Copilului la nivel local (DSP)".

Categoriile de personal admise la concurs sunt: *asistent medical* cu abilități de a lucra cu computerul, *analist programator, statistician medical* sau *orice altă persoană cu abilități în a lucra cu computerul.*

Dosarele de concurs se vor depune la biroul RUNOS și Informatică al Direcției de Sănătate Publică a Județului Arad, Piața Spitalului nr. 2-4, până la data de 4 martie 2004, ora 15,00.

Informații suplimentare se pot obține la biroul RUNOS și Informatică al DSP Arad, telefon 233.035. (3928500)

Societatea Agricolă
„Romgera" Sântana

convoacă ADUNAREA GENERALĂ

în data de 27.02.2004, orele 10,00, în sala de ședințe a unității.

În cazul în care nu este statutară, ședința se convoacă pentru data de 28.02.2004, la aceeași oră.

(4127371)

S.C. ICIM ARAD
Angajează

- EXCAVATORIST
- BULDOZERIST
- AUTOMACARAGIST
- MECANIC DESERVENT ÎNCĂRCĂTOR FRONTAL PE PNEURI (WOLIȘTI; FADROMIȘTI)
- MECANIC SPECIALIST MOTOARE TERMICE
- MECANIC SPECIALIST INSTALAȚII HIDRAULICE
- ELECTRICIAN AUTO
- MECANIC REPARAȚII AUTO-UTILAJE
- TOPOMETRIST ÎN CONSTRUCȚII
- ELECTRICIENI ÎN CONSTRUCȚII

INFORMAȚII LA telefon 289.650, 289.657, sau la sediul din C.A. Vlaicu nr. 57.
Persoană de contact: Sălăgeanu Mihai - 0722/307.241.
(4127372)

ANTON INDUSTRIES
2900 ARAD, Dn7 Km. 550
OP 8 CP 136
TEL: 00-40-57-216836
FAX: 00-40-57-216835
E-mail. antonind@rdslink.ro

S.C.Anton Industries SRL.
ANGAJEAZA:

- O persoană pentru evidența contabilă primară cu experiență minim 1 an;
- Mecanic pentru mașini de cusut simple și speciale;

(C.A. 81/2004)

Informatii la tel:216 836 sau la sediul societatii din Calea Aurel Vlaicu, nr. 291 (Zona Industriala).
Asiguram:salarii atractive, transport, bonuri de masa, decontare abonamente.

Firma WURTH ROMANIA S.R.L. specializată în comercializarea de organe de asamblare, scule manuale, electrice, pneumatice, produse chimice pentru montaj și etanșare

Angajează reprezentanți comerciali în Arad

Condiții de angajare: posesor carnet de conducere categoria B și autoturism personal pentru perioada de probă (6 luni).

Trimiteți CV-ul dvs. la fax: 021-2323282 până la data de 02.03.2004.
Numai persoanele selecționate vor fi contactate pentru interviu.
(4127369)

Convocator

Administratorul unic al S.C. CF 33 ICIM Arad S.A.

cu sediul în Arad, Calea A. Vlaicu nr. 57, jud. Arad, înregistrată la O.R.C. Arad, nr. J02/106/2000, CUI nr. 12747736, conform cu legislația în vigoare și Actul constitutiv

convoacă Adunarea Generală Extraordinară a Acționarilor S.C. CF 33 ICIM Arad S.A. pentru data de 11.03.2004, ora 16, la sediul societății, cu următoarea ordine de zi:

1. Recodificarea obiectului de activitate, conform legislației în vigoare.
2. Modificarea obiectului principal de activitate, din cod CAEN 4523 în cod CAEN 6010 „Transporturi pe cale ferată". Activitatea având cod CAEN 4523 „construcții de autostrăzi, drumuri, aerodroame și baze sportive", completează obiectul secundar de activitate.

În cazul în care nu sunt întrunite condițiile cerute de lege, a doua convocare se face pentru data de 12.03.2004, ora 12,00, la sediul societății.

Administrator, Ing. DARAU IOAN (4127372)

VÂNZĂRI APARTAMENTE O CAMERĂ

Vând apartament 1 cameră Aleea Amara, bloc X37, etaj 3/4. Telefon 0745.101.066; 0722.591.934. (3498)

Vând apartament 1 cameră ultracentral. Telefon 0742.507.060. (3521)

Vând apartament 1 cameră, Revoluției, etaj I, 16.500 Eu. Telefon 256353. (3637)

VÂNZĂRI APARTAMENTE DOUĂ CAMERE

Vând apartament 2 camere, la casă, zona Poliție, preț fix 15.300 Euro. Telefon 0744.953.042. (p)

Vând apartament 2 camere, anexe, pivniță (la casă), Legea 112. Telefon 358258, Socodor. (3362)

Vând apartament 2 camere, Vlaicu, etaj III, lângă Stas Market, preț 25.000 Eu. Telefon 349379. (3147)

Vând apartament 2 camere, Vlaicu. Telefon 232388. (3464)

Vând apartament 2 camere, cf. II, et. I, contorizat, str. Ursului, 10.900 Eu, negociabil. Telefon 219112, 0745.806.159, orele 18-22. (3607)

Vând apartament 2 camere, Miorița, amenajat modern, 20.500 Eu, et. II. Telefon 256353. (3637)

VÂNZĂRI APARTAMENTE TREI CAMERE

Vând apartament 3 camere, central. Relații la telefon 0744.774.649 sau 531497. (2407)

Vând apartament 3 camere, decomandat, central, multiple îmbunătățiri, etaj 4, 100 mp, 35.000 Eu. Telefon 254909, 0722.597.016. (3435)

Vând apartament la casă 3 camere, bucătărie, living, garaj, suprafața 180 mp, front stradal 15 m, 2 băi, posibilitate mansardare, str. Barabas Bela (fostă Afinelor). Telefon 0722.692.973. (1940)

Vând apartament 3 camere, etaj I, bloc X34 sau schimb cu 2 camere. Telefon 0740.310.318. (2883)

Vând apartament 3 camere, Alfa, etaj I, aranjat modern, mobilat complet, ușă blindată, cu garaj, preț 26.500 Euro. Telefon 0724.170.351; 277473. (3499)

Vând 3 camere, Intim, bloc nou, etaj 6/8, clima, 34.000 Euro. Telefon 253364; 0722.257.409. (3425)

Vând apartament 3 camere, Micălaca, 28.000 Euro, negociabil. Telefon 0723.664.802. (3581)

Vând apartament 3 camere, Podgoria, etaj II, superamenajat + garaj, 37.000 Eu, negociabil. Telefon 256353. (3637)

Vând apartament 3 camere, decomandate, contorizat, încălzire proprie, Chișineu Criș. Telefon 350453. (Criș, 78)

Vând apartament 3 camere, parter, semidecomandat, contorizat, Fortuna, 16.000 Euro. Telefon 0721.916.565; 256119. (3686)

VÂNZĂRI CASE

Vând casă, zona Gai, 2 camere, bucătărie, loc baie, renovată, suprafața totală 1.000 mp, utilități la poartă, 21.000 Eu. Telefon 0742.147.223, 273011, după ora 18. (3630)

Vând casă (sălaș) pe șoseaua Pecica, teren 7.915 mp, bun pentru privatizare. Telefon 216517. (3428)

Vând casă + 1.000 mp teren, pe centura din Gai. Telefon 0744.785.497. (3604)

Vând casă 460 mp, gaz, apă, singur în curte, cu posibilitate de privatizare magazin (depozit), preț 30.000 EU. Telefon 0744.607.258. (2666)

Vând casă cu anexe și grădină în Lipova. Telefon 563136. (44, Lipova)

Vând sălaș în cartierul Alfa, lângă pădurar. Telefon 214428; 0721.825.558. (3026)

Vând casă la Sânleani, apă, gaz, telefon. Informații telefon 381823. (3449)

Vând casă, comuna Semlac nr. 1.109, suprafața 1.440 mp, 15.000 Euro, negociabil. Telefon 0257 - 534041. (3404)

Vând, schimb urgent, plus diferență, casă mare plus grădină, stil occidental, str. Stan Dragu, nr. 1, colț cu Ștefan cel Mare, posibilitate de privatizare. Telefon 0745.862.042. 287773. (3492)

Vând vilă, construcție 2003, 390 mp utili, teren 950 mp, finisată 70%, str. Ep. Roman Ciorogariu nr. 82, Pârneava, preț 115.000 Euro. Telefon 0724.292.318; 257724. (1416)

Vând vilă, construcție 2003, 370 mp utili, teren 900 mp, str. Ep. Roman Ciorogariu nr. 84, preț 180.000 Euro. Telefon 0724.292.318; 257724. (1416)

Vând casă 2 camere, bucătărie, baie, încălzire cu gaz, str. Școalei, nr. 13. Telefon 289422, 270820; 0745.664.885. (p)

Vând casă, Bujac, 3 camere, cărămidă, teren 250 mp, 20.000 Euro. Telefon 213192; 0722.257.409; 0788.253.364. (3425)

Vând casă trei camere, anexe și grădină, în Galșa. Informații telefon 385093. (3476)

Vând casă, apă, gaz, str. Budai Deleanu 16 (Grădiște). Telefon 231833. (3542)

Vând casă în Arad, str. Livezilor nr. 37, ocupabilă imediat, preț 17.000 Eu, negociabil. Telefon 229882. (3617)

Vând casă cu etaj, 2 apartamente, ultracentral, apă, gaz, canalizare, anexe + posibilități construcții (magazin sau depozit). Telefon 0723.477.742. (Criș, 77)

Vând casă în Livada. Telefon 0742.691.413. (3658)

Vând vilă 1/2, 3 camere, hol, bucătărie, baie, pivniță, 84 mp, curte și grădină, central, Legea 112, preț negociabil. Telefon 0257/262508; 0257/279655; mobil 0722.856.180; 0744.961.700. (3692)

VÂNZĂRI SPAȚII

Vând sau închiriez HALĂ (AUTOSERVICE), 54 mp, cu teren 852 mp, GRĂDIȘTE, Bradului 16. Vând TEREN 1.500 mp, lângă SANEVIT. Telefon 218909; 0722.295.928. (3558)

Vând STAȚIE PECO. Telefon 0723.404.010, orele 9-14. (3586)

Vând SPAȚIU COMERCIAL ultracentral, demisol, 56 mp, Revoluției 71, 70.000 Eu, negociabil. Telefon 0745.282.058. (3610)

Vând sau închiriez SPAȚIU COMERCIAL, ultracentral, Chișineu Criș. Telefon 350202, 0745.401.218. (Criș, 84)

VÂNZĂRI TERENURI

Ocazie! Vând teren intravilan, centura Aradului, 35.000 mp, 6 Euro/mp. Telefon 253364; 0722.257.409; 0788.253.364. (3425)

Vând teren pentru casă localitatea Vladimirescu, 7.000 Euro, negociabil. Informații la telefon 279406 orele 15-20. (3335)

Vând loc casă, comuna Șofronea, 700 mp. Telefon 0723.536.933. (3354)

Vând teren pe centură, 23.000 mp, din care 10.000 mp, scos din circuitul agricol. Telefon 0257-229348; 0744.964.850. (3361)

Vând 0,5 ha pădure zona Nadăș-Vășoaia. Telefon 286705. (3458)

Vând 11.000 mp cu clădire 7.000 mp construiți (14 HALE x 300 mp, h-8 m) LIPOVA, CF, post trafo, toate utilitățile. Telefon 0740.907.366. (2728)

Vând 0.43 ha intravilan, central, comuna Șimand, la șosea, front 70 m. Telefon 0744.797.824; 274533. (3670)

Vând 3 ha extravilan cu CF, 100 mp front stradal, pe șoseaua spre ORADEA, 2 Eu/mp, negociabil. Telefon 0740.907.366. (2727)

Vindem TEREN în PARCUL INDUSTRIAL. Telefon 208810. (3554)

Vând loc de casă, 600 mp, Micălaca, 28.000 Eu. Telefon 256353. (3637)

Vând teren betonat, intravilan, în Lipova, cu sau fără construcție, poziție ideală pentru privatizare, cu toate utilitățile (curent, apă, canalizare). Telefon 0744.796.542. (3660)

VÂNZĂRI AUTO

ADUC la COMANDĂ AUTOTURISME și MICROBUSE EURO 3 sau pentru RECAROSARE. Telefon 0744.552.140. (3097)

Vând Renault Megane, înmatriculat, impecabil, an 2000, extrase, 7.300 Euro. Telefon 0722.344.705. (3195)

Vând autoturism Opel Astra, benzină, 1.600 cmc, an 2003; Renault Kango, 2001, Diesel. Telefon 0722.251.555. (3097)

Vând tractor Ferguson, cu cupă și săpător, 5.800 Eu. Telefon 0745.600.764, 277774. (p)

Vând ARO 244, motor Brașov, stare funcționare. Telefon 372487. (3073)

Vând VW Golf III, an 1998, benzină, climă, 4 electrice, preț 6.950 Eu. Telefon 0722.655.324. (3132)

Vând Dacia 1310, an 1991, foarte bună, 950 EU. Telefon 0723.837.619. (3073)

Vând Passat Variant 1,9 TDI, an 2000, multiple opțiuni, recent adus, preț 11.100 EU. Telefon 0744.439.590. (3463)

Vând semănătoare porumb pe 4 rânduri. Informații telefon 0744.617.817. (Ag. Sebiș, 30)

Vând Dacia 1310 TX, stare bună, fabricație 1992, preț 1.000 EU. Telefon 0745.399.589. (3469)

Vând piese buldozer (utilaje). Telefon 0726.253.412. (3512)

Vând Ford Escort Diesel, fabricație 1995, adus recent din afară, numere valabile 2004 decembrie. Telefon 216081; 0745.899.017. (3520)

Vând Ifron, tractor 650, buldozer 650 lama 3 m. Telefon 0744.635.400. (3532)

Vând VW Passat 1.9 TDI, 2001, 130 CP, climatronic, ASR, geamuri electrice, genți aluminiu, preț 13.900 Euro, negociabil. Telefon 0722.345.002. (2941)

(Continuare în pagina 14)

(Urmare din pagina 13)

Vând combină Forshit, masa 4 m, porumb și grâu, erbicidator 600 l, tocătoare tulei, mașină balotat paie pe ață, mașină scos sfeclă, TIH, tractor 650, caroserie Ford Escort, 1988, 4 uși, fără motor, 300 Euro. Telefon 0722.457.293. (3325)

Vând VW Passat 1.9 TDI, 2001, 100 CP, climatronic, geamuri electrice, genți aluminiu, carte service, preț 13.900 Euro, negociabil. Telefon 0722.345.002. (2941)

Vând papuc 2 locuri, alb, acoperit, an 1998, stare foarte bună, preț 2.100 Euro. Telefon 0745.489.912; 0257/214355. (3573)

Vând tractor U650, disc GD 3.4, remorcă RM2, plug PP 4,30. Telefon 0745.359.205. (3555)

Vând VW Golf 1.6 Diesel, 1981, 4 uși, 950 Euro, piese din dezmembrare, Opel Omega 2.3 D, Ascona 1.6 benzină, Ford Siera, 2.000 cmc, Escort 1100, VW Santana 1.6. Telefon 218909; 0722.295.928. (3558)

Vând Dacia 1310, an 1998, gri metal, originală, preț 2.150 Euro. Telefon 0745.489.918. (3573)

Vând camion Scania 112M, 14 tone, 3 axe, nefuncționabil + talon, preț 1.900 Euro. Telefon 0744.165.466; 0788.706.041. (3561)

Vând camion MAN 7.5 tone, funcționabil, neînmatriculat. Telefon 0744.165.466; 0788.706.041. (3561)

Vând Renault 25 Diesel, an 1985, 2.200 Euro. Telefon 228228. (3568)

Vând Dacia 1310, an 1991, CIV, VT 2005, preț 1.150 Euro. Telefon 0740.869.274. (UTA, 104)

Vând Rabă carosată, gheven fugă și remorvă, preț 5.200 Euro, negociabil. Telefon 0745.099.204. (70, Ineu)

Vând AUTOCAMIOANE ROMAN. Telefon 0723.404.010, orele 9-14. (3586)

Vând Opel Corsa, neînmatriculat, 1,5 Turbo Diesel, preț 850 Eu. Telefon 0723.962.070. (3581)

Ocazie! Volkswagen Passat 1.9 TDi, an 2000, impecabil. Telefon 0723.477.521. (3588)

Vând BMW „Ursulet", 1990, neînmatriculat și 4 jenți aluminiu, anvelope noi. Telefon 0745.052.303. (31, Sebiș)

Vând Audi 100, an 1980, cu CIV. Informații telefon 310861, seara. (Ag. Sebiș)

Vând Dacia 1310, instalație gaz, vișiniu metalizat, 1988. Telefon 0724.362.488, 0726.199.244. (3598)

Vând Dacia 1310, din 1987, stare foarte bună, preț 900 Eu, negociabil. Telefon 0745.981.823.

Vând RENAULT 19, benzină, înmatriculat, an fabricație 1990, preț convenabil. Telefon 0723.979.412. (3635)

Vând Dacia Break, an fabricație 1988, Pâncota. Telefon 0722.190.840 sau 466952. (Pâncota, 1)

Vând Opel Vectra 1,8i, an fabricație 1992, închidere centralizată, trapă, stare foarte bună, preț 4.200 Eu, negociabil. Telefon 466017, după ora 18 sau 0740.840.499. (Pâncota, 3)

Vând DACIA PAPUC carosată, acoperită, an fabricație 2002, stare excelentă. Telefon 0722.207.453 sau 338353.

Vând Mercedes C220 CDi, august 2002, 40.000 km, unic proprietar, extrase, preț 20.700 Eu. Telefon 0723.367.754. (3636)

Vând Opel Corsa 1,2, octombrie 2003, 6.000 km, 4 uși, preț 8.300 Eu. Telefon 0723.367.754. (3636)

Vând tractor U650M, în perfectă stare de funcționare. Telefon 327262. (Criș, 79)

Vând 2 Mercedes-uri Cobra, pentru piese de schimb. Telefon 350202, 0745.401.218. (Criș, 83)

Vând camion VW MAN 8150, 7.49 tone, 30 mc, sarcină utilă 3.360 kg, 150 CP, 6.871 cmc, 6 cilindri, agreere TIR, verificare tehnică, tahometru 2 persoane, pat, 12.500 Euro, negociabil. Telefon 0744.796.542. (3660)

Vând VW Golf II, an 1987, 4.500 Euro. Telefon 0744.784.910. (3667)

Vând AUDI A4, 1.9 TDI, an 2001; OPEL VECTRA 1.6i, an 1991, stare excepțională. Telefon 0744.797.824; 274533. (3670)

Vând Opel Vectra, an 1992, 1.7 Turbo Diesel, înmatriculat, stare impecabilă, 4.900 Euro. Telefon 0744.639.763. (3671)

Vând Golf III, 1.8, stare impecabilă, 5.400 Euro, negociabil. Telefon 0723.326.334. (3673)

Vând Nissan Terrano II 2.7 TD, an 1995, alarmă, climă, impecabil, 11.800 Euro. Telefon 0724.249.849. (3675)

Vând Audi 80 Diesel, 1986 + unul cu motor defect. Telefon 0745.652.243. (3676)

Vând Dacia 1310, metalizată, trapă, sanie sus, an 1997, perfectă, 1.950 Euro, negociabil. Telefon 277321; 0724.257.808. (3682)

VÂNZĂRI ELECTRO

Vindem CASE MARCAT FISCALE, CONSUMABILE, CÂNTARE ELECTRONICE, str. Vicențiu Babeș, nr. 22 A. Telefon 211211, 281188. (2044)

Vindem CASE de MARCAT FISCALE, CÂNTARE ELECTRONICE și CONSUMABILE, str. I. L. CARAGIALE nr. 22. Telefon 272727. (1597)

Vând TELEVIZOARE COLOR, cele mai mici prețuri, garanție 1 an. Telefon 287404. (3113)

Vând CONGELATOR, COMBINĂ FRIGORIFICĂ și FRIGIDER, foarte ieftin și garanție. Telefon 275277. (3604)

Vând TV COLOR, MAȘINĂ AUTOMATĂ DE SPĂLAT, foarte ieftin și garanție. Telefon 275277. (3604)

Vând la prețuri bune TELEVIZOARE COLOR, MAȘINI SPĂLAT AUTOMATE, CONGELATOARE, LĂZI și COMBINE frigorifice. Ofer garanție. Calea Radnei 153. Telefon 274600. (3428)

Vând computer diplomat, negociabil. Telefon 0742.688.713. (3471)

Vând MAȘINI SPĂLAT, TV color, în 2 rate. Telefon 251392. (3496)

Vând diverse tipuri de TELEVIZOARE COLOR, preț 2.400.000. Telefon 349908. (2829)

Vând JOCURI ELECTRONICE și 2 FAXURI. Telefon 0744.923.401. (3538)

Vindem LĂZI, COMBINE FRIGORIFICE, CONGELATOARE, FRIGIDERE, MAȘINI DE SPĂLAT, TV COLOR second hand, cash sau în rate cu AVANS ZERO Calea Radnei nr. 225, telefon 563027, 259339, 0744.706.321. (3659)

Vând mini combină muzicală cu CD și telefon mobil Alcatel Ote. Telefon 233843. (3639)

VÂNZĂRI DIVERSE

Vând COLȚARE, CANAPELE, FOTOLII. Telefon 286069. (3167)

Vând PLASĂ GARD ZINCATĂ, 26.750 lei/kg; PLASĂ SUDATĂ; CUIE; RABITZ; toată gama de SÂRME, COTURI și BURLANE FUM; ELECTROZI; CAIELE; SCOABE; TABLĂ, etc. Str. Vrabiei, nr. 4. Telefon 289997, 0744.289.997. (3002)

Vând POMI FRUCTIFERI și ORNAMENTALI, trandafiri, sămânță lucernă, din PEPINIERA POMICOLĂ DOROBANȚI. Informații: ing. GLIGOR CAZAN, telefon 535001 sau 0744.519.481. (2542)

Vând garaj Calea Aurel Vlaicu, lângă Piața Fortuna. Telefon 0740.069.930. (2666)

Vând strung SNA-560 + 2000 MM, stare funcționare, 2 bazine metal pentru combustibil, 5.600 litri/bucată. Telefon 415108; 0744.555.327. (3640)

Vând PAIE GRÂU, 20.000 lei/balot; PAIE ORZ - 30.000 lei/balot; PAIE OVĂZ - 70.000 lei/balot; ANVELOPE 530/610/21,3-24, aproape noi. Telefon 0742.992.270. (3640)

Vând plapume, import Germania, calitate deosebită, 200.000 lei/bucata, Arad, telefon 0745.802.348. (2784)

Vând sufragerie Lengyel, negru, curbat, stare excepțională. Telefon 286545. (3147)

Vând combină C 14 M fabricație 1994, stare bună funcționare, plug PP3, fân, lucernă de calitate foarte bună. Informații telefon 0744.767.368; 534732. (3336)

Vând pentru BEBELAȘ, la preț de en gros: CĂRUCIOR GEMENI, PĂTUȚ cu SALTEA, ȚARC, SCAUN MAȘINĂ, PREMERGĂTOR, scaun cu măsuță, triciclete, biciclete. Informații telefon 0744.566.851; 0745.645.563; 0745.494.417. (3399)

Vând fân, lucernă, sfeclă furajeră, Conop nr. 129. Telefon 0745.320.929. (46, Lipova)

Vând POMI ALTOIȚI și TRANDAFIRI. Familia OLOIERU, sat CUVIN, nr. 210. Telefon 461064; 0744.174.785. (3470)

Vând LEMNE USCATE 600.000 lei/mc. Telefon 0742.418.799; 278375. (3478)

Vând urgent țiglă, geam, uși, preț convenabil, în stare perfectă. Telefon 0745.862.042, 287773. (3492)

Vând PARCHET fag, stejar, carpen. Pervazuri (fag, stejar). Telefon 0744.555.338, 235271. (2821)

Vând BOLȚARI TERMOIZOLANȚI vibropresați, 300x250x200, 11.500 lei/buc; mc - 770.000. Telefon 281491; 0722.381.750. (2891)

Vând FURAJE GRANULATE, import UNGARIA, la prețuri fără concurență. Telefon 253589. (c. 544)

Vând baloți paie grâu, 20.000 lei/bucata. Telefon 0257 - 275585; 0721.594.426. (3018)

Vând un vier, o scroafă gestantă, o scrofiță și 8 purcei, toți Landrace. Telefon 287384. (3075)

Vând cherestea tei. Telefon 411186 sau 0723.651.957. (3541)

Vând convenabil PAIE de ORZOAICĂ pentru furajat, la domiciliul clientului. Telefon 0744.633.584. (3580)

Vând aragaz 4 ochiuri, 3.000.000 lei, negociabil. Telefon 0723.664.802. (3581)

Vând BANZIC DEBITAT BUȘTENI, caroserie transport animale, ieftin; mașină șlefuit. Telefon 381768, 0745.825.455. (3595)

Vând PLASĂ SÂRMĂ ZINCATĂ, str. Pădurii nr. 96. Telefon 219471, 0740.047.129. (3601)

Vând LEMNE FOC, NISIP-BALAST, la domiciliu. Telefon 214415. (3596)

Vând en-gros CARTOFI CONSUM. Telefon 214415. (3596)

Vând mobilă, fotoliu, pătuț copil, aragaz, butelie. Telefon 289598, 0744.397.723. (3614)

PUI DE ȘIRIA! Vindem la ferma PRODAGRO CETATE Șiria, PUI VII de carne de circa 500 gr și peste 1 kg; vineri 27.02.2004, sâmbătă, 28.02.2004. (3617)

Vând 20 oi Pâncota. Telefon 0722.190.840 sau 466952. (Pâncota, 2)

Vând mașină de cusut marca Singer, seria J 791442. Telefon 0742.126.246. (3639)

Vând semănătoare porumb pe 6 rânduri. Informații Chereluș nr. 416. Telefon 0742.769.361. (3647)

Vând forjă cu dispozitive de sprinjuit arcuri, 4 cazane mari de centrală termică pe lemn sau petrol, mașină de bolțari. Telefon 0744.796.542. (3660)

Vând garaj, str. Banu Mărăcine, 3.600 Euro. Telefon 0744.784.910. (3667)

Vând SPAȚIU, 100 mp, (închiriez - 5 Euro/mp), Șaguna 97 și PRESĂ HIDRAULICĂ, producție ZAHĂR CUBIC. Telefon 218763; 0741.015.972. (3679)

CUMPĂRĂRI TERENURI, IMOBILIARE

Cumpăr teren arabil, calitatea I-II, 15-20 ha între localitatea Ghioroc și Miniș. Plata pe loc. Informații telefon mobil 0745.654.447. (3108)

Cumpăr garsonieră, apartament, chiar cu probleme financiare, preferabil Micălaca. Telefon 279718; 0744.542.931. (3388)

Cumpăr terenuri extravilane în Arad și țară. Telefon 0723.252.374; 0257/230869. (3685)

CUMPĂRĂRI AUTO

Cumpăr tractor U 445 UVL DT DTT chiar și defect. Telefon 258686 sau 0744.148.334. (3183)

Cumpăr urgent camionetă 1,5 to, Mercedes-Man în stare perfectă, înmatriculată. Telefon 214415, 0745.003.019. (3596)

CUMPĂRĂRI DIVERSE

Cumpăr mobilă din lemn curbat veche, ceasuri perete și de mână, porțelanuri vechi și obiecte vechi. Telefon 0744.203.945. (3424)

Cumpăr tulpină de nuc, ofer 3.500.000-4.000.000 lei/mc. Telefon 0724.673.071. (3233)

Cumpăr porumb boabe. Telefon 0742.216.340. (3214)

Cumpăr CHERESTEA TEI; strung pentru lemn. Telefon 0257-212066; 0741.017.601; 0722.356.155. (3579)

Cumpăr pene și coarne cerb, str. Gh. Doja 197, Arad. Telefon 210863. (3600)

Cumpăr parchet vechi sau din demolări. Telefon 0722.897.721. (3664)

LOCURI DE MUNCĂ

SC angajează ȘOFER PROFESIONIST pentru camion + remorcă 20 tone, experiență minim 3 ani, intern și internațional, vârsta maxim 35 ani. Relații joi, 26 februarie, ora 13, Calea Radnei nr. 262. (3490)

Angajăm FEMEIE DE SERVICIU pentru RESTAURANT. Telefon 270032. (3632)

Angajez MUNCITOR NECALIFICAT, str. Vrabiei nr. 4. Telefon 289997. (p)

SC EURO IMOBILIARE SRL angajează: 1) SECRETARĂ; 2) CONTABILĂ. Informații la sediul firmei: ARAD, ZONA INDUSTRIALĂ VEST, str. I, nr. 9, ap. 1-2. Telefon 0257-214177, telefon/fax 0257-214171. (3003)

Angajăm CONFECȚIONERI, CROITORIE UNGARIA. Asigurăm cazare gratuită, salar mare. Telefon 0036.705357539. (3383)

TOLEDO, angajează MAȘINISTE cu experiență, zona UTA și ARADUL NOU, salar atractiv, bonuri masă. Asigurăm calificarea. Telefon 275444; 0788.477.149. (2646)

SC ASA ASIGURĂRI ATLASSIB SA - Sucursala Arad, angajează SECRETAR - CASIER, persoană cu studii medii sau superioare și cunoștințe foarte bune operare calculator. Telefon 232848. (3232)

BENZINĂRIE NON - STOP, SHOP și BAR, angajăm PERSONAL TÂNĂR și DINAMIC. Telefon 0722.664.080. (3507)

Hotel Restaurant ARDEALUL angajează OSPĂTARI. Informații la hotel, între orele 10-16. (3511)

SOCIETATE COMERCIALĂ angajează BARMANĂ cu experiență. Telefon 270021. (3515)

FIRMĂ DE DISTRIBUȚIE angajează pentru Arad, FACTURISTĂ, GESTIONAR. Informații și CV telefon 278111. (3535)

SC ATLASSIB SRL angajează AGENT DE TURISM: experiență în activitatea de birou sau absolvent promoția 2003 (specializarea turism-servicii, constituie avantaj), domiciliul în Arad sau împrejurimi, cunoștințe operare calculator, permis de conducere. Telefon 0269-224298 sau 0269-231012 int. 391 sau 323, orele 7,30-16 sau Agenția Atlassib din Arad, str. 6 Vânători, nr. 2. (3259)

Angajăm CONFECȚIONERE cu experiență pe mașini liniare și triplock. Telefon 256585. (2886)

FARMACIA „SINAPIS" angajează FARMACIȘTI. Telefon 282369, 0722.373.940. (2991)

Angajăm VÂNZĂTOARE magazin alimentar. Telefon 214298, după ora 10. (3428)

Angajez MECANIC penstru SERVICE BICICLETE. Salar fix + comision. Telefon 0723.555.592. (3539)

MAGAZIN ALIMENTAR angajează cu salar atractiv, VÂNZĂTOARE calificată, între 20-35 ani. Informații orele 8-16, telefon 0726.227.377. (3567)

Angajăm TINERI pentru LUCRĂTORI PATISERIE la brutăria LIA-PODGORIA. Telefon 0745.305.232. (3566)

ZUGRAV PARTICULAR angajează UCENICI, absolvenți 8 clase. Telefon 0722.780-749. (3556)

SC ASIGURARE-REASIGURARE AGI ROMÂNIA SA - Sucursala ARAD, angajează INSPECTORI DE ASIGURĂRI. CV și scrisoarea de intenție vor fi depuse la sediul societății din str. Blajului nr, 3 sau la telefon/fax 270900. (3553)

DEPOZIT MATERIALE CONSTRUCȚII angajează LUCRĂTORI COMERCIALI - FETE. Telefon 270079. (3606)

Angajez PERSONAL CURĂȚENIE, carte muncă. Telefon 0722.913.114, 253927, după ora 16. (3583)

Angajez urgent (și pensionar) AUTOMACARAGIST, cu experiență. Telefon 0744.523.701. (3585)

HOTEL PRESIDENT angajează RECEPȚIONERĂ HOTEL, cunoscătoare limbi străine. Informații numai personal la sediu, Calea Timișorii 164. (3608)

Angajez VÂNZĂTOARE PATISERIE gheretă Piața Spitalului, salariu 3.000.000 + carte muncă. Rog seriozitate. Telefon 0745.282.058. (3610)

Angajez BRUTAR, Bujac, str. Petru Maior nr. 1/8. Telefon 274360. (3616)

Angajăm STIVUITORIST (ifronist), SUDOR (lăcătuș), ZIDAR. Telefon 256189, 214134. (3612)

Cunosc FOARTE BINE 8 (opt) MESERII, disponibil oriunde. Telefon 0726.545.284. (3619)

PRIMĂRIA SÂNTANA organizează concurs, în data de 15 martie 2004, ora 10, pentru ocuparea unui post REFERENT-CONTABIL. Condiții: studii medii economice, vechime 3 ani în domeniu, cunoștințe operare calculator și un post ARHIVAR. Condiții: studii medii. Informații telefon 462082. (3628)

LEODOR angajează: VULCANIZATORI, SPĂLĂTORI AUTO, experiență, salarii deosebite, Calea Radnei nr. 209. Telefon 0722.344.810, 279552. (3633)

SC angajează, pentru birou publicitar, TINERI. Se oferă calificare, salar 5.900.000, program 4-8 ore. Telefon 0740.511.404, 0788.382.465. (3638)

(Continuare în pagina 15)

NOSFERATUM S.r.l. **20% reducere pensionari** **SERVICII FUNERARE COMPLETE** certificat ISO 9001:2000 **Arad, str. GHIBA BIRTA nr. 26 Tel. 0257/270.437;0744/554.874**

(Urmare din pagina 14)

Angajez PERSONAL program flexibil, retribuție atractivă. Telefon 0742.501.900 sau 0742.687.010. (3643)

Angajăm MUNCITORI NECALIFICAȚI. Telefon 259704, 264274. (3642)

Angajez ȘOFER, str. Gh. Doja 230, Arad. Telefon 0721.015.560. (3648)

SC MACOMI CONSTRUCT SRL angajează GESTIONAR, cunoștințe calculator, Arad, str. Dunării nr. 30. Telefon 0723.230.034. (3651)

SC RO-EMEK IMPEX SRL angajează ADMINISTRATOR cu experiență în domeniu minim 3 ani. CV-urile se vor depune la sediul firmei, Calea Aurel Vlaicu nr. 28-32. Telefon 0740.855.371. (1, Roxdenn)

CERBUL ALBASTRU angajează VÂNZĂTORI (băieți). Telefon 275251. (3652)

NDB LOGISTICA angajează PERSONAL pentru control calitate, studii medii, noțiuni de franceză. CV la fax 0257-227304. (3654)

SC angajează ȘOFERI TAXI. Telefon 228553, seara; 0726.099.933. (3662)

SECURITY angajează PERSONAL PAZĂ INTERVENȚIE. Telefon 228786. (3668)

SOCIETATE angajează PERSOANE pentru DISTRIBUIT PLIANTE. Program 8 ore, comision atractiv. Telefon 0726.634.437. (3669)

PRESTĂRI SERVICII

SILDOR PROD
vânzări, montaj, reparații: VITRINE, CAMERE FRIGORIFICE și AER CONDIȚIONAT. Telefon service: 0257-349121; sediu: 0257-270622. (c)

Executăm CONFECȚII METALICE hale, șoproane, porți garaj. Telefon 0257 - 253036; 0722.275.563. (2668)

Execut STRĂPUNGERI BETON, pentru: hote, bolți, uși balcon, zugrăveli, faianțări. Telefon 0740.212.750. (2613)

RENOVEZ interioare și exterioare. Telefon 243507 sau 0724.794.357. (1286502)

RENOVĂRI: zugrăveli, faianțări, instalații sanitare-electrice, rigips, rașchetări. Telefon 348037. (3583)

Executăm: RENOVĂRI INTERIOARE, EXTERIOARE, acoperișuri, mansardări, izolații termice, montat rigips, parchet, faianță, gresie, etc, prețuri accesibile. Telefon 0740.210.417. (3633)

Executăm RENOVĂRI pentru IMOBILE și SPAȚII COMERCIALE. Telefon 256119; 0723.273.746. (3688)

DIVERSE

SC AGROMEC SÂNTANA SA scoate la vânzare, prin licitație, DACIA PAPUC. Telefon 0257-462434. (3634)

PREZICĂTOARE

MAMA MARIA
rezolvă orice problemă, în scurt timp, cu plante, garantat 100%. Telefon 0257 - 245390; 0740.504.553. (3376)

TURISM

RĂDUCU TRANSPORT, transportă persoane în Germania, de la 95E, ITALIA de la 135E, FRANȚA de la 165E, SPANIA de la 200E, PORTUGALIA de la 250E. ÎNCHIRIEZ MIUCROBUZ de 21 locuri, climă, video. Telefon 0745.202.337. (3590)

SCHIMBURI

Schimb garsonieră confort 2, parter, posibil privatizare, cu etaj 4, str. Predeal nr. 5, bloc G2, ap. 5, între orele 15-17. (3646)

ÎNCHIRIERI

Ocazie! Închiriez convenabil SPAȚIU COMERCIAL, ultracentral, nou, superamenajat. Telefon 0722.344.705. (3195)

Închiriez (ofer) SPAȚIU COMERCIAL, 60 mp, zonă centrală. Telefon 230614. (3167)

Închiriez (ofer) apartament ultracentral, 208 mp, Dragalina nr. 2, ideal sediu firmă, birou avocați, birou notarial, farmacie. Telefon 0744.639.809. (3378)

Închiriez 2 SPAȚII COMERCIALE parter, ultracentral, str. Crișan. Telefon 0726.213.642. (3450)

Închiriem apartament 2 camere, 2 băi, una bucătărie, preț 300 EU/lună. Informații telefon 0257 - 219056, 0740.257.518; 0744.787.524. (3472)

Ofer SPAȚIU pentru închiriat, Eminescu. Telefon 282183, punct de lucru. (3252)

Închiriez HALE, 400, 250 mp și BIROURI 150 mp, central. Telefon 0740.212.750. (2614)

Dau în chirie apartament 2 camere, Vlaicu. Telefon 232388. (3464)

Dau în chirie pe termen lung apartament două camere, central. Telefon 233843, orele 16-18. (3460)

Dau în chirie apartament două camere, zonă centrală. Telefon 273737. (3582)

Închiriez (ofer) garsonieră central, 80 Eu, anticipat 3 luni. Telefon 0722.837.714, 0722.709.493. (3603)

Ofer spre închiriere apartament 2 camere, mobilat, contorizat, zonă centrală. Telefon 281955, 0742.767.499. (3635)

Caut chirie apartament de lux, ofer anticipat + garanție. Telefon 252389. (3637)

Ofer chirie apartament de lux, 3 camere, utilat complet. Telefon 256353. (3637)

Caut să închiriez apartament 4 camere, mobilat complet și utilat. Telefon 0722.606.527; 0744.589.950. (3657)

Caut să închiriez apartament 2 camere, zona 300, complet utilat. Telefon 0722.606.527; 0744.589.950. (3657)

Caut să închiriez apartament 2 camere, central, utilat complet. Telefon 0744.589.950; 0722.606.527. (3657)

Ofer pentru închiriere apartament două camere, parter, zona III, renovat ideal birouri. Telefon 259617; 0745.399.452; 0721.235.258. (3661)

PIERDERI

Pierdut carnet de șomaj nr. 4623, eliberat de DMPS Arad, Filiala Ineu, pe numele Căpițan Ioan. Îl declar nul. (69, Ineu)

Pierdut legitimație de călătorie gratuită eliberată de CTP Arad pe numele Ioan Floarea. O declar nulă. (3584)

Pierdut poliță asigurare auto obligatorie eliberată de Asirom Arad, tichet 1809029 din 31.12.2003, pe numele Stoica Elisabeta. Îl declar nul. (3587)

Pierdut legitimație transport gratuit tramvai, eliberată de CTP Arad, pe numele Duvac Mircea. O declar nulă. (3589)

Pierdut asigurare mașină cu nr. tichet 1816663/30.12.2003, eliberată de Asirom pe numele Heler Ștefan Samuel. O declar nulă. (3591)

Pierdut atestat pregătire profesională pentru transport rutier persoane, seria APCA nr.03378 eliberat la 05.09.2003 de Ministerul Transporturilor, Construcțiilor și Turismului ARR, pe numele Borza Livius Remus. Îl declar nul. (3592)

Pierdut carnet de șomer eliberat de AJOFM, Filiala Pâncota, pe numele Dolca Simion. Îl declar nul. (3605)

Pierdut comunicare de la casa de marcat Euro Handy eliberată de SC READY SRL, pe numele Turlea Dragoș. O declar nulă. (3613)

Pierdut certificat de înmatriculare seria A nr. 354347 al SC ANCOR CONFEX SRL Arad, Calea Victoriei nr. 33-35, eliberat de ORC Arad. Îl declar nul. (3618)

Pierdut carnet de șomaj eliberat de AJOFM Arad, pe numele Popovici Daniela. Îl declar nul (3649)

Pierdut comunicare cu nr. 001]934, pentru casa de marcat fiscală DATECS 5000 având seria 511085 și aparținând SC APEDUCT SRL ARAD. O declar nulă. (3650)

✝ DECESE ✝

Cu durere în suflet anunțăm decesul, la venerabila vârstă de 94 de ani, al celei care a fost

URSULEAC MARIA.

Înmormântarea va avea loc joi, 26 februarie 2004, ora 12.00, de la capela cimitirului Micălaca. Dumnezeu s-o odihnească în pace! Sora Veronica, îndoliată.

Cu durere în suflet anunțăm încetarea din viață, după o lungă suferință, a dragei noastre soții, mame, bunici și soacre,

EUFROSINA OPREAN.

Înmormântarea va avea loc astăzi, 25 februarie 2004, ora 13, de la Capela Cimitirului Grădiște. Dumnezeu să o odihnească în liniște și pace! Familiile: OPREAN, TOMOȘ și TODERESCU.

Cu adâncă durere în suflet anunțăm încetarea din viață a scumpului și iubitului nostru soț, tată și bunic

BABIN CEDOMIR.

Înmormântarea va avea loc azi, 25 februarie 2004, ora 15, în sat MUNAR. Familia.

Cu durere anunțăm încetarea din viață a celei ce a fost **BUDUCA SOFIA,** născută în SOCODOR. Înmormântarea va avea loc azi, 25 februarie 2004, ora 15, la Cimitirul Pomenirea. Dumnezeu să te odihnească în pace! Fiica MAIA, soțul și nepotul.

✝ CONDOLEANȚE ✝

Colectivul de cadre militare și salariații civili din CMJ Arad sunt alături de colega lor, sc. TOMOȘ FELICIA, în greaua pierdere pricinuită prin decesul mamei sale. Dumnezeu să o odihnească în pace! (3602)

Mulțumim tuturor celor care au fost alături de noi, la marea durere pricinuită de decesul dragei noastre mame,

FRŐHNER GHIZELA.

Fiicele: IBI, GRETI, HEDI, cu familiile și KŐVAGO PAVEL cu familia. (3615)

Sincere condoleanțe și întreaga noastră compasiune familiei LUPUȚ, în greaua încercare pricinuită de moartea colegei noastre

LUPUȚ MARIA.

Colectivul I.J.P.F. Arad. (3644)

Colegii de la Școala Generală Nădab împărtășesc durerea colegului lor, profesor TERME VIOREL, la decesul tatălui, și îi transmit sincere condoleanțe. (83, Criș)

Corpul Profesoral de la Școala Generală Șepreuș, este alături de colega MLADIN ELENA, la trista despărțire de mama ei. Sincere condoleanțe! (Criș, 80)

Suntem alături de colega noastră LĂCRIMIOARA ȚÎNA, în marea durere pricinuită de decesul soțului. Transmitem familiei greu încercate sincerele noastre condoleanțe! Colectivul firmei AMATEX. (3680)

Colectivul cadrelor didactice de la Școala FELNAC este alături de familia profesor FARCAS, în durerea pricinuită de decesul celui care a fost tată și socru,

IANOVAN VASA.

(3691)

Primarul comunei VLADIMIRESCU împreună cu colectivul Primăriei, suntem alături de consilier juridic TODERESCU GHEORGHE în greaua pierdere pricinuită de moartea bunicii

OPREAN EUFROSINA.

(3693)

✝ COMEMORĂRI ✝

Cu durere în suflet anunțăm împlinirea a 6 luni de la decesul dragului nostru frate, unchi,

KATO TIBERIU.

Dumnezeu să-l odihnească în pace! Familia SZATMARI. (Lipova, 48)

Azi, 25 februarie 2004, se împlinesc 15 ani de la despărțirea de cel drag, care a fost tată, bunic, frate, cumnat și unchi,

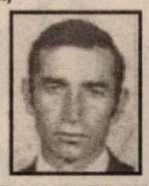

DON GHERGHE.

GHIȚĂ dragă, nu te vom uita niciodată și rugăm pe bunul Dumnezeu să te odihnească în pace, alături de cei dragi. A ta soră, MĂRIOARA cu familia.

Lacrimi și rugăciuni, tristă aducere aminte pentru dragul nostru,

prof. STOIA PAVEL,

la șase ani de la trecerea în eternitate. Te purtăm mereu în sufletele noastre. Soția, mama, sora, nepoții. (3527)

Se împlinesc 3 ani de la decesul mamei mele dragi,

MUNTEANU MARIA-MAȚA.

Fiica DELIA. (3503)

Azi, 25 februarie, se împlinește un an de când cu lacrimi de durere, ne rugăm bunului Dumnezeu să dea iertare și odihnă veșnică, celei ce a plecat dintre noi, la numai 57 de ani,

DASCĂLU ANA.

Îndurerați pururi, soțul Mihai și copiii Mihaela și Daniel. (3500)

Au trecut 5 ani de la despărțirea de soțul, tată, bunicul nostru drag,

CORDOȘ FLORE

din CHIȘINEU-CRIȘ. Nu te vom uita niciodată! Familia. (57, Criș)

Pios omagiu la împlinirea a 5 ani de la despărțirea de draga noastră,

ANI STOICA.

Familiile îndurerate: BOTA și STOICA. (2006)

Pios omagiu la cinci ani de la despărțirea de scumpa noastră,

ANI STOICA.

Odihnească-se în pace! Familia. (3593)

Aducem un pios omagiu și veșnică amintire la 5 ani de la plecarea dintre noi, a dragei noastre

ANI STOICA.

Familia UNC. (3611)

Nimic nu a fost mai real în viața noastră, decât dragostea ta pentru noi. Te iubim din tot sufletul și știm că ne auzi de acolo de unde ești, „Mămica noastră"

PANTEA FLOARE.

Vei rămâne veșnic în sufletele noastre. Fiicele: OFELIA, KATY și ESTERA PANTEA. (3653)

Tristețe, lacrimi și durere la trecerea unui an de la plecarea în veșnicie a celui ce a fost soț, tată și bunic,

SCHMIDT DANIEL.

În veci nemângâiată soția MARIA, copiii, nepoata și familia BRAN. (3672)

Se împlinește 1 an de la decesul celui care a fost **SCHMIDT DANIEL,** iubitul nostru cuscru. Dumnezeu să-l odihnească în pace! Familia BRAN. (UTA, 107)

✝ SERVICII FUNERARE ✝

IN MEMORIAM "KUKI"

SERVICII FUNERARE COMPLETE

Str. M Eminescu Nr.4 în curte
Tel: 211.929 - 0723.343.964
MAGAZIN DESCHIS LA ORICE ORĂ

OFERĂ:
- **SICRIE** 10 modele de la 900.000 - 3.400.000
- **SICRIE LUX** 6 modele de la 3.600.000-22.500.000

Mânere. Șuruburi, prosoape, lumânări, colaci și colivă
- **LENJERIE** 10 modele de la 350.000 - 2.000.000

Apelând la serviciile noastre (spălat, îmbrăcat, formolizat și transport) BENEFICIAȚI DE 20% REDUCERE LA SICRIU

GRATUIT Transportul sicriului la domiciliu
Transport Intern și Internațional
Se poate plăti și după ridicarea ajutorului de înmormântare

RO STYL COMPANY

SERVICII FUNERARE COMPLETE

Magazin deschis și noaptea

ARAD STR. M. EMINESCU 22 peste drum de ARTEX
Tel. 214.422, 0744.690.121

ACCESORII FUNERARE

Pentru că **suntem producători de sicrie** nu simpli comercianți, **PUTEM FACE O REDUCERE REALĂ de 40% LA SICRIU,** clienților care fac toate serviciile cu firma.

PLATA ȘI DUPĂ ÎNCASAREA AJUTORULUI DE ÎNMORMÂNTARE.

TRANSPORT intern și internațional.

ÎNCHIRIEM SPATIU COMERCIAL ULTRACENTRAL, COMPLET AMENAJAT
situat pe Bd. REVOLUTIEI lângă farmacia Sensiblu. Telefon 0744.507.211
(c.53/2004)

Coraura
Oferta
lunii februarie

Telefon : 270525

(c.806/2003)

PROGES
pentru amenajări interioare
str. Dorobanți nr.55
Tel.: 0257/282.021

PARCHET LAMINAT - CLICK
de la **167.000** lei/mp*

LAMBRIURI PVC, TAVANE POLISTIREN, GLAFURI
PROMOȚIA LUNII!!!
LAMBRIURI LAMINATE
de la **131.000** lei/mp*
*fără TVA (c.10/2004)

S.C. Gemaje Hair S.R.L. Curtici
Angajează șef secție
(indiferent de sex)

Condiții:
- cunoașterea limbii: germană sau engleză
- cunoaștere operare PC
- carnet de conducere categoria B
- vârsta între 35-50 ani

Persoanele interesate
sunt rugate să trimită Curriculum Vitae la Fax nr. 20.60.38.

SE ASIGURĂ TRANSPORTUL.
(3928501)

TÂMPLĂRIE PVC cu GEAM TERMOPAN CALITATE GERMANĂ GEALAN Fenster-Systeme
ACUM ȘI CU PLATA ÎN RATE
ARAD, STR. CAIUS IACOB BL.R
FOSTUL Mag. CĂMINUL (lângă BANC POST)
Telefon: 0257-213.145, 0788.391.769
CEL MAI BUN! CEL MAI IEFTIN!
(c.64/2004)

Descoperă diversitatea tehnologică!

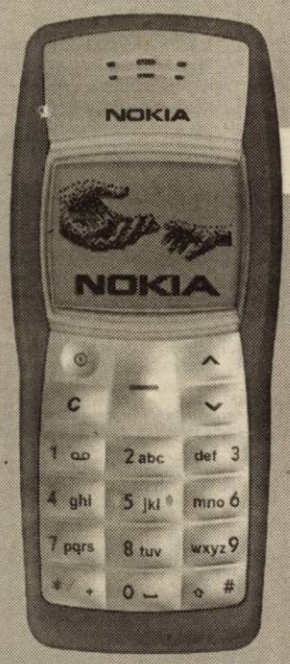

1.390.000 lei* Incredibil de accesibil
NOKIA 1100

1.172.000 lei*
NOKIA 3310

945.000 lei*
Telit G82

699.000 lei*
SIEMENS A50

+ CADOU
un telefon fix!

OFERTA CONNEX
- Reducere de 50% la tarifele pentru convorbirile în rețea, în primele 5 luni de abonament;
- 20 de minute gratuite, lunar, pe viață.

Ofertă valabilă până la 15 martie 2004.

DEALER CONNEX

* Preț fără TVA, valabil cu abonament la Connex, în limita stocului disponibil.

GERMANOS
te conectează cu tehnologia
(3928487)

Camera de Comerț, Industrie și Agricultură a Județului Arad

Organizează întâlnirea între firmele arădene și reprezentanții DIRECȚIEI GENERALE A FINANȚELOR PUBLICE ȘI CONTROLULUI FINANCIAR DE STAT dedicată lămuririi unor aspecte importante legate de LEGEA nr. 371/22.12.2003 privind CODUL FISCAL apărută în Monitorul Oficial al României nr. 927/23.12.2003 și NORMELE METODOLOGICE de aplicare a acestei legi aprobate prin HOTĂRÂREA GUVERNULUI ROMÂNIEI Nr. 44/2004, apărută în Monitorul Oficial al României nr. 112/06.02.2004.

Întalnirea va avea loc în data de 26.02.2003, ora 10,00, în Sala de Consiliu situată în Arad, Str. Clișca nr. 5, etaj 1.

Sunt invitate să participe atât firmele membre ale tuturor secțiunilor Camerei, cât și alți agenți economici arădeni.

Informații la tel: 0257-208811, 208816, 208818, 208820, 208827 sau e-mail: vdiaconescu@ccia-arad.ro, plucian@ccia-arad.ro

(c.75/2004)

Vindem
Hârtie de împachetat
la sediul ziarului
ADEVĂRUL
din B-dul Revoluției nr. 81.

S.C. AGROMEC Sântana S.A.

CONVOACĂ ADUNAREA GENERALĂ ORDINARĂ
cu următoarea ordine de zi:
1. Discutarea și aprobarea Raportului de gestiune al Consiliului de Administrație.
2. Discutarea și aprobarea Raportului Comisiei de cenzori.
3. Discutarea și aprobarea bilanțului contabil și al contului de profit și pierderi.
4. Aprobarea BVC-ului pentru anul 2004.
5. Diverse.

Convocarea va avea loc în data de 10.03.2004, orele 10,00, la sediul unității. În cazul în care prezența acționarilor nu este conform legii, AGA se reprogramează pentru a doua zi la aceeași oră și în același loc. Telefon: 0257/462.434 C. A. (4127368)

SOCIETATE COMERCIALĂ
Angajează
ȘOFER DISTRIBUITOR ÎNGHEȚATĂ

CONDIȚII:
- experiență vânzări
- vârsta - maxim 35 ani
- permis conducere cat. C
- experiență în distribuția de înghețată constituie un avantaj

CV-urile se vor trimite la fax 0257/514.586.
Informații tel. 0744/784.072. (4127367)

PODELE LAMINATE
în peste 25 de culori, cu folia izolantă de 3 mm GRATIS...
de la **165.000** lei/mp + TVA
MATROS 2000
OFERTĂ SPECIALĂ
trafic intens 7 mm
196.000 lei/mp + TVA
STOC LIMITAT!
Tel: 0257-349.888, 0744.755.786
Arad, Calea Aurel Vlaicu nr. 28-32
(înainte de stadionul UTA - fosta școală de șoferi)
(c.679/2003)

SANPAOLO IMI BANK
Depozit la termen
între 12 şi 36 de luni
Cu plata dobânzii lunar
18% p.a. - DOBÂNDĂ ÎN PRIMA LUNĂ
Informaţii suplimentare
ARAD, B-dul Revoluţiei nr. 88
TELEFON : 284.888 ; FAX : 285.202

ADEVĂRUL

Cotidian independent Arad

ASTRA
ASTRA VAGOANE CĂLĂTORI
Singurul producător de confort din domeniu
Str. Petru Rareş 1-3
Tel: 233.651 Fax: 258.168
e-mail: astra.calatori@astrac.rdsar.ro

Anul XVI, nr. 4147 | 16 pagini | JOI, 26 FEBRUARIE 2004 | 6.000 lei | Publicaţie auditată de BRAT | Tiraj mediu zilnic vândut: 28 134
adevarul@arad.ro; adv.pub@arad.ro | http://adevarul.arad.ro

Probleme de imagine...

Mircea Contraş

Hotărât lucru, în România nu ai cum să te plictiseşti! Fie că faci parte din grupul celor 300 - sau câţi or fi în realitate - de cei mai avuţi români, îmbogăţiţi în apele tulburi ale tranziţiei şi deci îţi permiţi orice tip de divertisment, fie că faci parte din marea masă a populaţiei care se chinuie să supravieţuiască de la o lună la alta, în România nu te poţi plictisi. De dimineaţa şi până seara târziu, vrem - nu vrem, suntem martorii (dar şi actorii) unui spectacol continuu. România întreagă a devenit un spectacol cu care românii s-au obişnuit, şi pe care occidentalul venit întâia dată pe plaiurile mioritice nu-l poate înţelege.

Ieşi din casă sau din hotel şi te întâmpină spectacolul străzii. În fapt, o dramă: bulevarde şi străzi pline la orice oră a zilei, furnicar de oameni grăbiţi, agitaţi, încruntaţi, irascibili, cu o sănătate tot mai şubredă din cauza sărăciei şi mizeriei, a alimentaţiei deficitare. Oameni obosiţi, îmbătrâniţi prematur. După cum arată centrul Aradului, dar şi al celorlalte oraşe, te şi întrebi când mai şi muncesc toţi aceşti oameni, că doar schimburile doi şi trei au fost de mult desfiinţate.

Dacă vrei să urmăreşti spectacolul muncii, este suficient să intri într-o fabrică - câte au mai rămas - dar şi într-un birou sau magazin alimentar. Lipsă de eficienţă, oameni plictisiţi care abia se mişcă, oameni care nu pot accepta în ruptul capului că dacă patronului îi va merge mai bine şi lor le va fi mai bine. Disciplina „nemţească" a muncii îi sperie şi cu greu pot înţelege că un lucru, oricare ar fi acesta, ori îl faci de calitate şi cu costuri cât mai mici, ori nu-l mai faci deloc.

85 la sută dintre români vor în Uniunea Europeană. Vrem să trăim ca ei, dar refuzăm să muncim ca ei. Poate aquis-ului comunitar, pe care trebuie să-l îndeplinim, îi lipseşte un al 32-lea punct, cel al adaptării mentalităţilor şi modului de gândire al românilor la felul în care se raportează la muncă cetăţeanul comunitar. După 14 ani de post-comunism, în România faci orice: te uiţi şi câştigi, joci şi câştigi, asculţi şi câştigi.

(Continuare în pagina 6)

Pentru cumpărarea căsuţelor de la Ştrand

Chiriaşii se târguiesc cu proprietarii

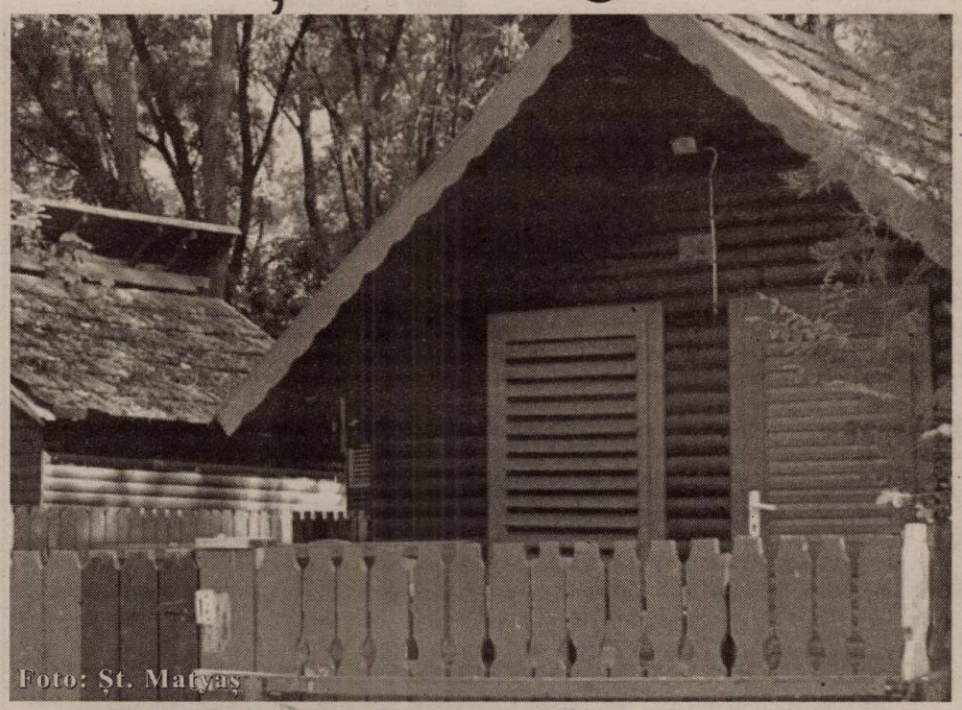

Foto: Şt. Maţyaş

Chiriaşii căsuţelor de la Ştrandul „Neptun" din Arad sunt foarte nemulţumiţi de modul în care se încearcă vânzarea acestor imobile de vacanţă. O parte a membrilor conducerii **Asociaţiei non profit a chiriaşilor căsuţelor de pe Ştrandul „Neptun" (ALCIS)**, acuză conducerea **Gospodăririi Comunale Arad** (G.C.A.) de încercarea de a umfla preţurile căsuţelor scoase la vânzare. Vicepreşedintele ALCIS (o asociaţie care numără în rândurile ei peste 150 de membri), **Gabriela Niţu**, spune că la început membrii asociaţiei au fost încântaţi de perspectiva cumpărării căsuţelor. **„Am crezut că vor fi preţuri rentabile. Mai ales că noi am fost cei care, ani la rând, am întreţinut căsuţele, am achitat chiria la timp, am îngrijit spaţiul verde din jur, am investit să ne introducem apa curentă şi curentul electric. Prin asta, şi noi am contribuit la înfrumuseţarea ştrandului. Când am aflat că aceste căsuţe au fost evaluate la sume cuprinse între 55 şi 90 de milioane de lei, nu ne-a convenit...Pe ce criterii s-a făcut evaluarea? Evaluarea a fost făcută individual? S-a ţinut cont de teren, poziţie, utilităţi, investiţii?"**, se întreabă doamna Niţu.

Olimpiu Bulzan

(Continuare în pagina 7)

STIHL®
Pentru orice motofierăstrău cumpărat în februarie primiţi:
1 lanţ
1 litru ulei
(c.p 69/2004)
SC FOX IMPEX SRL
ARAD, CALEA TIMIŞORII NR.11
TEL/FAX 278474

Garda Financiară a câştigat procesul cu Profi

În luna decembrie a anului trecut, Direcţia de Sănătate Publică a dispus închiderea supermarketului Profi din cartierul Aurel Vlaicu, din cauza nerespectării normelor igienico-sanitare. Conducerea Profi Rom Food a ignorat dispoziţia şi a continuat să funcţioneze. Pe fir a intervenit Garda Financiară care a dispus confiscarea încasărilor din perioada în care magazinul ar fi trebuit să-şi închidă porţile. Cum sumele confiscate depăşesc **1,5 miliarde de lei,** reprezentanţii Profi au făcut plângere penală împotriva procesului verbal de constatare, întocmit de comisarii gărzii.

După cum era de aşteptat, instanţa de judecată a dat câştig de cauză Gărzii Financiare, iar Profi Rom Food este numai bună de plată.

Sorina Ambruş

Bucătărie modernă la Spitalul Judeţean

● *În ultimele trei luni au fost efectuate lucrări în valoare de 2,5 miliarde de lei*

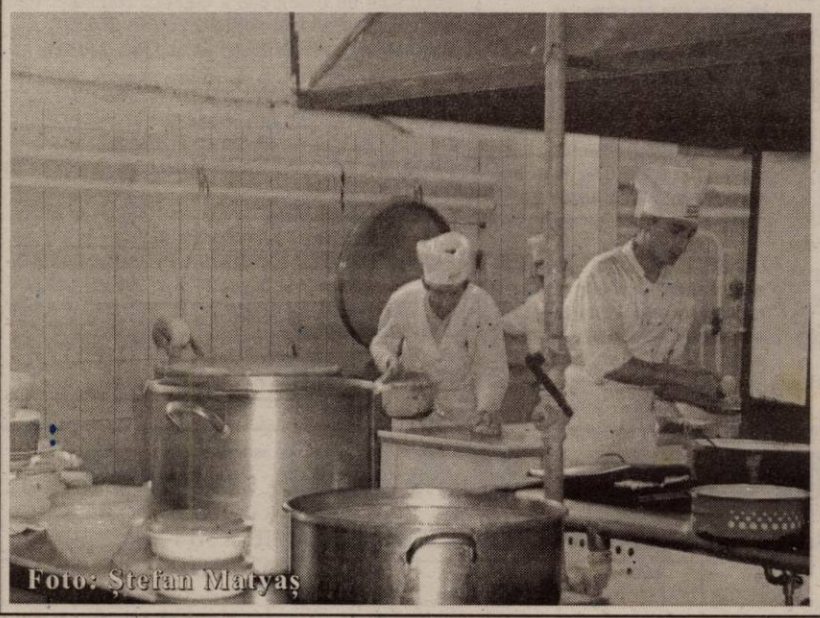

Foto: Ştefan Maţyaş

Externalizată în luna noiembrie 2003, bucătăria Spitalului Clinic Judeţean Arad are o nouă faţă. De la demararea activităţii, SC Medical Troust Braşov, firma câştigătoare a licitaţiei, a reorganizat tot ceea ce înseamnă asigurarea hranei pacienţilor spitalizaţi: renovarea întregului bloc alimentar, amenajarea unor vestiare cu grupuri sanitare proprii pentru angajaţi, renovarea a două oficii alimentare de la două etaje ale spitalului, servirea hranei în farfurii de unică folosinţă în secţiile de contagioase, renovarea cantinei spitalului...

„Valoarea lucrărilor efectuate până acum se ridică la 2,5 miliarde de lei. Investiţia însă nu se poate opri aici, până la finele anului în curs estimând că valoarea lucrărilor se va ridica la patru miliarde de lei. La ora actuală, situaţia nu este prea roză, în sensul că, noaptea, blocul alimentar este un adevărat şantier, unde se lucrează la recompartimentare, gresiere, faianţare... iar ziua, spaţiul este folosit ca bucătărie în adevăratul sens al cuvântului. Sperăm ca până la începutul lunii martie totul să intre în normal, lucrarea finalizându-se în proporţie de 100%", afirmă dl. **Ovidiu Tition,** director general al Medical Troust Braşov.

Madiana Popescu

(Continuare în pagina 9)

Miky refuză să migreze din Comlăuş

Pag. 3

ABONEAZĂ-TE la ADEVĂRUL
PENTRU CA TU SĂ FII BINE INFORMAT!
Abonamente se pot face atât la factorii poştali, cât şi la oficiile poştale din fiecare localitate.
Preţul abonamentului este de 80.000 lei

MOBILĂ CANAPELE COLTARE FOTOLII SCAUNE
MOBILIER TAPIŢAT ÎNTR-O GAMĂ DE SUTE DE MODELE SI CULORI
PIAŢA SPITALULUI BL.NR. 5
TEL: 0257-338.606

Meditația zilei

„Căutați pe Domnul câtă vreme se poate găsi; chemați-L, câtă vreme este aproape". (Isaia)

Calendar

Astăzi, Soarele răsare la ora 06,58 minute și apune la ora 18,00. Au trecut 56 de zile din acest an. Au mai rămas 310 zile până în 2005.

Praznicul zilei: Biserica ortodoxă: Sf. Porfirie, Arhip. Gazei; Sf. Mc. Fotini; **Biserica greco-catolică**: Sf. Porfirie, ep Gazei; **Biserica romano-catolică**: Porfirie; Fotini; Teodor.

A venit barza!

La Arad: Tore Ana-Maria Cristina, Bănățan Roberta Anastasia, Cârpaci Valentina, Marian Alexandru, Galea Viorica.

„Adevărul" vă ascultă

La telefonul dimineții, 280944, între orele 9,00-12,00

● Beznă în Sânicolaul Mic

Dl. Vasile Motocea, domiciliat în cartierul Sânicolaul Mic, pe strada Căpitan Ioan Fătu, dorește să propună Primăriei Arad schimbarea denumirii acestei „artere". **„Ar fi mult mai bine dacă strada cu pricina, cea mai lungă din Sânicolau, ar fi redenumită strada Beznei, așa, pentru conformitate. De peste două luni de zile nu mai avem nici un bec pe stradă. Am fost la primărie, am făcut niște sesizări, m-au înregistrat acolo, dar n-a mai venit nimeni să ne facă lumină. Eu înțeleg că se concesionează iluminatul, dar până atunci ar trebui luate niște măsuri. Pentru că nu mai vreau să apelez în mod direct la Primărie, sper ca domnii responsabili să citească în ziar și să se autosesizeze."**

● Despre câini

Recent aprobatul regulament de circulație a câinilor cu stăpân, pe domeniul public este deja contestat de proprietarii de patrupede. Un domn care a dorit să-și păstreze anonimatul ne-a relatat: **„Am un câine lup, dar e blând ca o oaie. Ultima dată când i-am pus botnița s-a manifestat foarte violent, s-a rănit și a trebuit să-l duc la veterinar. Or, eu nu am să mai repet acest gest."** Din păcate, pentru nerespectarea regulilor aprobate de consilierii locali, amenzile se ridică până la cinci milioane de lei.

Redactor de serviciu
S. Ambruș

La telefonul după-amiezii, 280.944, între orele 15,00-18,00

● Un grup de cititori din Micălaca se plânge că în stația de tramvai din zona Mioriței, apa depășea nivelul gleznelor...

● Lungu Adriana are soțul paralizat și, conform legii, ar trebui să beneficieze de reducere la serviciile telefonice. „Am depus o cerere **din luna martie a lui 2003. Au trecut zece luni de atunci și nu s-a întâmplat nimic."** Poate se ocupă și organele abilitate de această problemă.

Redactor de serviciu,
R. R.

IN MEMORIAM

Astăzi este un an de când nu pot să cred că OMUL și PROFESIONISTUL (procuror criminalist de la înființarea județului Arad în anul 1968)

AUGUSTIN FELICIAN PETRUȘCA (din Sătmar)

nu se mai află printre noi, cei care am fost acceptați, tot timpul ca buni colegi și nici alături de distinsa și devotata lui soție Mariana (fosta președinte a Tribunalului Arad).

Eu l-am admirat și prețuit începând din anul 1972, pentru verticalitatea lui în muncă și viața privată. A iubit adevărul, cinstea și dreptatea și le-a practicat, lăsându-mă să învăț de la el, aproape zilnic.

Am fost, sunt și voi fi onorat toată viața pentru că m-a considerat prieten. Pentru mine a însemnat mai mult.

Pentru toate acestea nu am să-l uit niciodată.

DUMNEZEU SĂ-L ODIHNEASCĂ ÎN PACE!

Sabin Mariș, Prim procuror adjunct la Parchetul de pe lângă Tribunalul Arad

METEO

Vremea va fi predominant închisă, și se va încălzi.Cerul va deveni noros și temporar vor cădea ploi ce vor avea și caracter de aversă izolat însoțite și de descărcări electrice.Izolat cantitățile de apă căzute vor fi însemnate. Vântul va sufla slab la moderat cu intensificări temporare din sector sud-vestic.

Temp. max.: 5 la 8°C. Temp. min.: 2 la 5°C.

CINEMATOGRAFE

DACIA (tel. 255.576): Ultimul samurai (SUA) 11; 14,00; 17; 18

MUREȘUL (tel. 280.532): Terminator 3 Supermația roboților (SUA) 10; 12; 14; 16; 18

ARTA (tel. 280.526): Dragoste la a doua vedere (Franța) 16; 18; 20

SALA MICĂ: Cursă pentru nătărăi (Franța) 15,30; 18,30.

Comenzi taxi

● ALFA PLUS	949; 349.349
● DELMAR	229220
● TAXI ALFA	22.88.88; 25.25.26; 0723-200.301;0745-50.60.70
● TAXI ARAD:	244.244; 274.444; 0722-755.440
● DIESEL STAR	212.222; 0722-361.011; 0745-645.645
● EUROPA	275.555; 0723-677.555; 0744-828.163
● FAVORIT	280.000; 281.111; 0740-083.333; 0742-409.992
● VALI DIESEL	280.705; 280.100
● MIRCO MILI	230.530; 230.730; 0740-152.828; 0723-062.366

UTILITARE

PIEȚE, TÂRGURI

Astăzi, este zi de piață agroalimentară la Curtici, Sebiș, Bata, Cermei, Zădăreni, Ghioroc, Săvârșin, Secusigiu, Sântana, Târnova, Zăbrani, Zerind. Tot astăzi au loc târguri săptămânale la Curtici, Sebiș, Cermei, Săvârșin, Secusigiu, Zerind.

Mâine, vineri, se desfășoară târguri săptămânale la Ineu, Șepreuș, Șimand.

PRIMĂRIA MUNICIPIULUI

Program de relații cu publicul (camera 5) luni-miercuri-vineri între orele 8-12; marți-joi între orele 8-12; 15-17 - tel. 284.744, tel. centrală 281.850.

FARMACII DE SERVICIU

• Farmacia **REMEDIUM** Arad, B-dul Revoluției nr. 52-54. Program luni-vineri: 7,30-20,00; sâmbătă 8,00-14,00. Telefon 233.195. Eliberează medicamente compensate și gratuite.

• Farmacia **„ALEXANDRA"**, str. Tribunul Dobra, nr. 24 (stația tramvai Boul Roșu), tel. 282.062. Program luni-vineri: 7-22; sâmbăta: 8-18; duminica: 9-15. Eliberează medicamente compensate și gratuite

• Farmacia **„OMNIAFARM"**, Calea Aurel Vlaicu, Bl. Z28, cu program zilnic de la orele 8,00-22,00. Telefon 271.724. Eliberează rețete gratuite și compensate.

URGENȚE STOMATOLOGICE

Cabinetul de pe str. Crișan (în spate la Gionelli) are program non-stop. Telefon: 253794.

UROLOGIE

Cabinet urologie (în clădirea Policlinicii Municipale). Program zilnic, inclusiv sâmbăta, între orele 9-12, telefon 213036.

DISPENSAR VETERINAR

Dispensarul veterinar din Aradul Nou efectuează zilnic, orele 8-16 (sâmbăta 8-12 și duminica) examen trichineloscopic, vaccinări antirabice și sterilizări câini-pisici, însămânțări artificiale. Telefon 287.298

Dispensarul veterinar din Curtici: examen trichineloscopic, vaccinări, tratamente, consultații, la toate speciile de animale. Telefon 464.145

ÎNTRERUPERI CURENT

Joi, 26 februarie: Faleza Sud Bl. 71, 72, 76, 83, 82 **(8-15)**; P-ța Bujac-Arta Meșteșugarilor, str. Independenței, Progresului, Gloriei, Septimiu, Trotușului, Ulmului (p), Lăcrimioarelor, Ghioceilor, Nufărului, Câmpeni, Dragoș Vodă (p), Libertății, Rotarilor, Maramureș **(11-14)**.

Vineri, 27 februarie: Faleza Sud Bl. 81, 84, 91 **(8-15)**; str. Trotușului, Mimozei, Herodot, Petru Maior, Ulmului, Septimiu, Mircea Vodă, Diana, Țichideal (p), Aron Pumnul, Progresului, Laurian, Emilian, Zânelor, Nădejde, Stația SNCFR Bujacul Mare, S.C. Coma SRL, Orfeu, Năsăud, Solomon, Caisului, Petru Maior, Prometeu, Bocu, Macedoniei (p), Măgurei Bl. 1-1, 1-2, 1-3, 1-4, 1-5, 1-6, 2-1, 2-2, Dâmboviței, Grozăvescu, Groza, Slatinei, Ghioceilor, Lăcrimioarelor, Fluturilor, Predeal (p) **(9-12)**; Insula III - Mureș, Restaurantul Zori de zi - Pădurea Ceala, Grup Social Petrol - str. Armoniei, str. Bagdazar, Armoniei, Ogorului (p), str. Viilor, Petuniei, Pinului, Coltișor, Merișor, Molidului (p), S.C. Rusco SRL, Ady Endre, Iosif Lengyel, Constituției (p) **(9-12)**; Centura: SC Nagy SRL și RA Drumuri și Poduri **(12-15)**.

ADMINISTRAȚIA FINANȚELOR PUBLICE

Administrația Finanțelor Publice a municipiului Arad: Asistență contribuabili (impozitul pe venitul global) - telefon 280633, 280733, int. 198 (persoane fizice) și 125 (persoane juridice) între orele 8,00-12,00. Informații suplimentare la www.finantearad.ro

TELEFOANE DE URGENȚĂ

POMPIERI 981; 251.212

AMBULANȚĂ ARAD - 961 sau **251.313**

POLIȚIE: 955

Numărul de centrală telefonică al I. J. P. (Inspectoratul Județean de Poliție) Arad: 207.100.

S. C. DISTRIGAZ-NORD S. A. TÂRGU MUREȘ

Sucursala de Distribuție a Gazelor Naturale Arad, Dispeceratul permanent - telefon 218.928; 256.928

DERANJAMENTE CURENT ELECTRIC 235.991

S. C. SALUBRITATE S. A. ARAD

Dispecerat între orele 7,00 - 19,00, tel.: 280.873

PROTECȚIA CONSUMATORULUI

B-dul Revoluției, nr. 50. Telefon: 257049

DIRECȚIA DE SĂNĂTATE PUBLICĂ - serviciul de permanență: 254.438

GARDA FINANCIARĂ

B-dul Revoluției nr. 79, telefon: 280971

INSPECTORATUL TERITORIAL DE MUNCĂ ARAD

Str. Episcopiei nr. 11-13, tel.: 211762, 211862, 257251

AGENȚIA JUDEȚEANĂ PENTRU OCUPAREA FORȚEI DE MUNCĂ

Str. Gheorghe Lazăr nr. 20, tel: 281998, 211791

POLIȚIA DE FRONTIERĂ: tel.: 959

Rețeta zilei

Biscuiți cu miere

Ai nevoie: 3 linguri miere, 3 linguri zahăr, 3 linguri unt, 700 g făină, 3 ouă, 1 plic praf de copt, zeama de la o lămâie, 1 plic zahăr vanilat, 100 g nuci măcinate, 1 albuș pentru uns. **Cum procedezi:** Pui la foc într-o crăticioară mierea, zahărul și untul și amesteci până ce compoziția începe să se desprindă de pe vas. După ce s-a răcit, adaugi ouăle, praful de copt stins cu zeama de lămâie și făina. Frământi bine coca și întinzi 3 foi subțiri de 3 mm. Apoi tai aluatul cu diferite forme (stelițe, brăduți, inimioare etc.), le ungi cu albuș, presari nucă măcinată și zahăr vanilat, apoi le dai la cuptor, la foc mic.

Horoscop

Joi, 26 februarie 2004

Berbec (21.03-20.04). Munciți mult, vă dovediți capabil să fiți liderul grupului cu care munciți, dar când este vorba să vă evaluați singur rezultatele, ca întotdeauna exagerați.

Taur (21.04-20.05). Oricât de tânăr ați fi, vă dovediți conservator și nu vă abateți de la principiile pe care toată lumea le critică.

Gemenii (21.05-20.06). Sunteți adeptul diplomației. Instaurați un fel de moderație (mai ales în familie) care aduce pace și înțelegere.

Rac (21.06.-22.07). Sunteți la înălțimea așteptărilor în tot ceea ce faceți. Dați dovadă de intuiție și subtilitate - calități ce nu pot fi înțelese de toată lumea.

Leu (23.07-22.08). Simțiți din plin ostilitatea cu care sunteți tratat atât de familie cât și de colegi și reacționați pentru a vă apăra.

Fecioara (23.08-22.09). Aplicați reguli drastice în cheltuieli casnice, cu speranța că veți rezolva astfel deficitul din ce în ce mai mare.

Balanța (23.09-22.10). Nu vreți să pierdeți nimic din ce ați câștigat în luna trecută prin diplomație și oarece intrigi, așa că aplicați cu prudență noi reguli.

Scorpion (23.10-21.11). Vi se cere să fiți loial și răspundeți imediat cererii, indiferent cine face acest lucru. Aveți asigurată înțelegerea colegilor.

Săgetător (22.11-21.12). Recuperați timpul pierdut și programați azi mai multe întrevederi. Rezolvați multe din treburile restante.

Capricorn (22.12-19.01). Suportați fără să crâcniți consecințele unor afirmații și fapte de care aproape că vă este rușine.

Vărsător (20.01-20.02). Nu țineți seamă de cine este în apropierea dvs. și faceți afirmații critice despre toată lumea.

Peștii (21.02-20.03). Nu mai aveți liniște și vă decideți să mărturisiți unei persoane de sex opus ce simțiți pentru una dintre cunoștințele comune.

ADEVĂRUL

Cotidian independent Arad

Editor: S.C. ADEVĂRUL Arad S.R.L.

COD FISCAL R 1681938 ● COD SICOMEX 19.604 ● CERTIFICAT J 02/1886 / 31 X 1991 ● COD SIRUES 020956601 ● ISSN 1220 - 7489

Redacția și administrația: 310130 Arad, Bd. Revoluției nr. 81. Telefoane: SECRETARIAT - 281802, fax 280655, 280625; ADMINISTRAȚIE - CONTABILITATE - 281797; MICA PUBLICITATE - 210775; MAREA PUBLICITATE - 280904; CLUBUL PRESEI - 280989.

Consiliul de administrație: președinte - MIRCEA DORGOȘAN, telefon 281802, 280625; vicepreședinte - MIRCEA CONTRAȘ, telefon 280854; membri: LIZICA MIHUȚ, telefon 280070, ȘTEFAN TABUIA, telefon 280854, MIRCEA ȚÎȘCĂ, telefon 280904.

Colegiul de redacție: ȘTEFAN TABUIA (redactor-șef), telefon 280854; MARCEL CANCIU (șef secție foto), telefon 281701; ALEXANDRU CHEBELEU (șef secție sport), telefon 281701; GABRIELA GROZA (secretar general de redacție), telefon 280854; VASILE FILIP (șef secție cultură-învățământ-tineret), telefon 280003; IOAN IERCAN (șef secție politică), telefon 280943; TRISTAN MIHUȚA (șef secție probleme sociale - investigații), telefon 281855; DORU SAVA (șef secție economic), telefon 281738; NICOLAE OPREAN (șef secție actualități), telefon 280003; MIRCEA ȚÎȘCĂ (șef secție publicitate și difuzarea presei), telefon 280904; MIRCEA CONTRAȘ (vicepreședinte al consiliului de administrație), telefon 280854; MIRCEA DORGOȘAN (președinte al Consiliului de administrație), telefon 281802, 280625.

Tiparul executat la S.C. MEDIAGRAF S.A. ARAD, str. Feleacului F.N., telefon 250902, fax 250920

Adresa Internet http://adevarul.arad.ro

S.C. „Adevărul" SRL nu-și asumă responsabilitatea pentru conținutul articolelor publicate, aceasta revenind în exclusivitate autorilor.

CUR$UL VALUTAR

VALORI ÎNREGISTRATE IERI, 25 FEBRUARIE 2004

Denumirea valutei	BNR	BCR		BRD		Banca Transilvania		Banca Românească		Banca Romexterra		Alpha Bank	
		C	V	C	V	C	V	C	V	C	V	C	V
Euro	40232	40150	40650	40075	40575	39900	40500	40130	40650	39850	40550	40150	40950
Dolar S.U.A.	31764	31800	32300	31510	32050	31600	32300	31572	32139	31500	32200	31590	32055
Forint	156	147	162	150	160	150	157	-	-	148	158	-	-

Lipsa de comunicare dintre CJA și Prefectură pune în pericol un proiect Phare

Gheorghe Falcă, vicepreședintele Consiliului Județean Arad, a organizat o conferință de presă pentru dezbaterea unui subiect generat de ultima întâlnire a prefectului Dan Ungureanu cu parlamentarii arădeni. Cu acea ocazie, reprezentantul Guvernului în teritoriu a propus trecerea traseului Gurahonț-Julița de la stadiul de drum județean la cel de drum național, rugând parlamentarii să susțină această idee.

S-a întâmplat, însă, ca tocmai pentru acest traseu, Consiliul Județean să aibă în vedere obținerea unor fonduri Phare din care să se realizeze lucrări de modernizare. Această intenție i-a fost prezentată inclusiv lui Jonathan Scheele, reprezentantul Uniunii Europene în România, cu ocazia vizitei sale la Arad. Domnia sa a asigurat conducerea județului de toată susținerea în ceea ce privește materializarea proiectului. **„Primul proiect, înscris pe anul 2003 - modernizarea drumului Moneasa-Vașcău-Arieșeni - are toate șansele să devină realitate, tocmai datorită susținerii de care ne-am bucurat din partea d-lui Scheele. Încercăm să facem același lucru și în cazul proiectului Gurahonț-Julița, înscris pe programele Phare 2004-2006. Din păcate, inițiativa prefectului ne dă planurile peste cap. Dacă nu se va renunța la această idee, noi nu vom putea să mai cerem fonduri pentru un drum care s-ar putea să nu ne mai aparțină. Dacă nu se revine asupra propunerii prefectului, riscăm să nu mai avem acces la finanțare Phare, și să fim acuzați că jucăm la două capete"**, a apreciat vicepreședintele CJA.

Una peste alta, Gheorghe Falcă acuză Prefectura de lipsă de comunicare, considerând mult mai firească o consultare între cele două instituții pe această temă, mai ales dacă se are în vedere că acel traseu este în administrarea Consiliului Județean. Deocamdată, proiectul CJA nu și-a pierdut valabilitatea, dar acest lucru s-ar putea întâmpla dacă Prefectura insista să-și pună în practică inițiativa.

„Toată lumea știe că există o stare de tensiune între Primărie, Consiliu și Prefectură, dar nu este permis ca astfel de conflicte politice să ducă la blocarea unor proiecte atât de importante pentru județ. Anul trecut s-a mai pierdut o finanțare de două milioane de euro (stația de epurare de la Lipova), tot din cauza unor interese politice. Nu vreau să acuz, ci să spun că stăm prost la capitolul comunicare și că ar trebui să remediem aceste deficiențe, pentru binele comunității", a încheiat Gheorghe Falcă.

Sorina Ambruș

Miky refuză să migreze din Comlăuș

Barza Miky nu și-a luat zborul spre țările calde. A preferat să rămână în casa familiei Dema, unde își petrece nopțile friguroase de iarnă, stând la căldura sobei.

A avut ghinionul să aterizeze astă-vară într-un gard de fier, dar a fost găsită de Tina și prietenul ei, Belo. Au adus-o acasă și au îngrijit-o, iar în scurt timp, barza a devenit cunoscută pe toată strada. Miky s-a obișnuit atât de mult cu noua ei familie, încât atunci când suratele-i au pornit spre țările calde, a desenat câteva cercuri pe cerul toamnei și s-a întors. Miky s-a atașat de noua ei familie așa de tare că atunci când Viorel Dema s-a dus să voteze noua Constituție, barza s-a ținut de el până la secția de votare. L-a așteptat cuminte în fața clădirii, iar după ce comlășanul a ieșit din secția de votare, l-a urmat spre casă.

Miky se hrănește cu de toate pentru că nu e deloc pretențioasă. **„Mănâncă și slănină,"** spune **Viorel Dema**, mândru de barza ce s-a pripășit în ograda lui. Noaptea, Miky doarme în bucătărie, la căldura sobei, tânjind după primăvara ce va să vină...

Dan Roman

Cronica măruntă

● Dezbaterile din CLM Arad vizând aprobarea Regulamentului cu privire la întreținerea și circulația câinilor cu stăpân din Arad s-au transformat într-un hohot de râs general. S-a mers până acolo încât s-a propus în băscălie ca alesii locali care dețin câini să nu voteze, pe motiv de... incompatibilitate!

● În momentul în care Gavril Popescu (PNL) l-a propus pe Petre Blajovici (PSD) să facă parte din Comisia de validare a CLM Arad, în locul liberalului Doru Sever Puia, care a demisionat, „propusul" a răspuns hotărât, în tonul caracteristic: „Ba, io nu primesc!" În schimb, „a primit" Corneliu Matica (PSD), nominalizat de Rodica Borza (PSD) și acceptat de către consilieri în unanimitate.

● Viceprimarul Emanoil Voicu (PSD) a anunțat cu nedisimulată mândrie că, în acest mandat, CLM Arad a aprobat toate cererile depuse de către veteranii de război care solicitau, conform legii, atribuirea unei suprafețe de teren de minimum 500 de metri pătrați, în intravilan.

● Consilierul Ovidiu Marian (PNȚ-CD) a venit în fața aleșilor municipiului cu ideea ca asistații social să se deplaseze gratis cu tramvaiul atunci când se duc să muncească în folosul comunității. Propunerea nu s-a votat, încă, dar, chiar dacă trece prin consiliu, mare pierdere pentru Compania de Transport Public Arad nu este. Din sutele de asistați social, abia vreo 20 dacă „se deranjează" să lucreze.

● Consilierul PSD Mircea Foșlea s-a apucat să propună o taxă de intrare la „Adăpostul de noapte", în valoare de cinci mii de lei. Suma nu-i mare, explica Foșlea și, plătind-o, săracii vor avea mai mare grijă de bunurile adăpostului, având senzația că le aparțin. Propunerea a căzut (normal) semn că Mircea Foșlea mai are de umblat la psihologia bătuților de soartă.

● Ședințele CLM din luna martie vor fi prezidate de către consilierul PSD Bruno Masut. Gavril Popescu, liberalul care tânjește de vreun an după această „funcție" nu a avut nimic de comentat de această dată. Ne lipsește, astfel, de un duel interesant. Cu primarul Dorel Popa (PSD) evident...

● Ieri, au rămas fără permise de conducere, fiindcă au urcat la volan sub influența alcoolului, **Nicolae Pall**, de 29 de ani, **Sergiu Părău**, de 25 de ani, **Gheorghe Tapaszto**, de 28 de ani, **Gigel Bene**, de 39 de ani, **Roland Dragoș**, de 24 de ani, toți din Arad, respectiv **Florian Farcaș**, de 31 de ani, din Mocrea.

● **Robert Szasz**, de 20 de ani, din Mediaș, județul Sibiu, respectiv **Lucian Calman Vetreș**, de 13 ani, din Arad, în data de 24 februarie 2004 au fost depistați în timp ce încercau să sustragă un dispozitiv de ridicare metalic, de la S. C. Arterm S. A. Cei doi sunt cercetați de polițiști în stare de libertate.

Indemnizație de hrană pentru bolnavii de SIDA

Conform Ordinului nr. 73/16.02.2004 al ministrului muncii, solidarității sociale și familiei, indemnizația lunară de hrană de 77000 lei/zi adulții și 57000 lei/zi pentru copii infectați cu HIV sau bolnavi de SIDA va fi achitată de către Direcțiile de Dialog, Familie și Solidaritate Socială (DDFSS) Arad.

Pentru punerea în plată a beneficiarilor de alocație de hrană este necesară completarea unei cereri tip, care se găsește la centrele medicale la care sunt arondați bolnavii și la D.D.F.S.S. Cererea, împreună cu o copie a actului de identitate și a certificatului medical se depun la D.D.F.S.S. Arad, str. Gh. Lazăr, nr. 20, la directorul executiv.

„Se asigură discreție și confidențialitate pentru toți solicitanții", ne-a mai informat dl. Victor Neamțiu, directorul executiv al DDFSS.

Actualitatea culturală

Teatrul de Stat Arad prezintă azi, la Sala Studio, de la ora 18, piesa **„Mătrăguna"**.

Concert coral

Filarmonica de Stat Arad prezintă azi, 26 februarie, ora 19,00, la Sala Palatului Cultural un concert coral. Dirijor: **Damian Vuple.** La pian: **Delia Vulpe. În program:** Joseph Bodin de Boismortier - Vino tu iubire; Johannes Brahms - Von alten Liebesliedern; Kurt Schwaen - Komm wieder zur kunftigen Nacht (Opt cântece de dragoste) (P.a.) Franz Schöggl - Die launige Forelle - Variațiuni pe tema Die Forelle de Franz Schubert (P.a.). Paul Constantinescu - Patru madrigale pe versuri de Eminescu; Felicia Donceanu - Stabat Mater p.a.; Serghei Taneev - Cetatea de ruine; Leonard Bernstein - West Side Story.

Cenaclu literar

Azi, 26 februarie, ora 17,00, în sala mare a Casei de Cultură a municipiului, din strada Gheorghe Lazăr nr. 1, va avea loc ședința de cenaclu literar a Uniunii Scriitorilor din România, filiala Arad. Vor citi: Neron Mircea - poezie și Vasile Sărăndan - proză.

Anunț

Asociația Națională Împotriva Corupției - Filiala Județeană Arad, anunță membrii și simpatizanții săi că sâmbătă, 28 februarie 2004, orele 14,00 va avea loc Adunarea Generală, în sala mică a Casei Sindicatelor din Pădurice, la care toți cei interesați sunt așteptați.

„Rugăm să aveți legitimațiile pentru viza pe anul 2004", ne mai informează președintele de onoare al filialei arădene, dl. Victor Frențiu.

Liceul din Sântana - în căutarea unei noi identități

Recent, Mircea Căruntu, directorul Grupului Școlar din Sântana, a participat la o întâlnire cu reprezentanți de la Ministerul Agriculturii și cel al Educației Naționale. Desfășurată la Academia Agricolă din București, întâlnirea a pus în discuție problema dublei subordonări a instituțiilor de învățământ cu caracter agricol față de cele două ministere. Prin acest lucru se urmărește eficientizarea învățământului agricol, având în vedere că liceele cu acest profil nu mai au o mare căutare printre elevi. **„Din acest motiv, au fost introduse specializări noi în grila de învățământ, prin care am încercat să atragem mai mulți elevi."**

Totodată, directorul liceului din Sântana a obținut un rezultat pozitiv în demersul său de a schimba denumirea instituției pe care o conduce. O să renunțăm la numele de Grup Agricol Școlar, a mai arătat Căruntu, care speră că noua denumire va aduce și elevi mai buni la Sântana.

Dan Roman

Comercianții de obiecte de menaj - amendați de O.J.P.C.

Produse de peste 150 de milioane de lei - oprite de la vânzare

Inspectorii Oficiului Județean pentru Protecția Consumatorului (O.J.P.C.) Arad au verificat 25 de agenți economici în cadrul unei acțiuni de control privind respectarea prevederilor legale la comercializarea obiectelor de menaj (oale, tigăi, farfurii, pahare) și accesorii.

Organele de control au constatat mai multe deficiențe dintre care: comercializarea obiectelor de menaj care prezintă abateri privind modul de informare a consumatorilor referitor la denumirea produsului, denumirea sau marca importatorului; comercializarea obiectelor de menaj fără a fi însoțite de elemente de caracterizare (simbolul, mărimea, numărul pieselor componente, numărul straturilor de email); comercializarea vaselor din teflon și a celor din sticlă termorezistentă fără a fi însoțite de instrucțiuni de de folosire și întreținere; comercializarea obiectelor de menaj provenite din import, fără a avea înscrise în limba română elementele de identificare, caracterizare și instrucțiunile de utilizare și întreținere.

Pentru încălcarea normelor privind protecția consumatorilor au fost sancționate următoarele firme: **S.C. Magazinul Lohari S.R.L. Pâncota, S.C. Euro Plus S.R.L. Arad, S.C. Eugendo S.R.L. Pâncota, S.C. Cristal C.E. Arad, S.C. Lumex S.R.L. Arad, S.C. Bisami Impex S.R.L. Nădlac, Cooperativa de Consum Nădlac, S.C. Finish Diana Arad, S.C. Covaci Com Impex S.R.L. Pecica, S.C. Misissipi S.R.L. Vladimirescu, S.C. Jeep S.R.L. Arad, S.C. Cris C.C. Arad și S.C. Siraco 96 S.R.L. București - cu punct de lucru în Arad.**

„Au fost oprite temporar de la comercializare produse în valoare de 151 de milioane de lei", declară **Gheorghe Iancu** - inspector șef la O.J.P.C. Arad. Sancțiunile aplicate se ridică la peste 60 de milioane de lei.

Nadia Bodran

Campanie electorală în rândul liceenilor

Începând de astăzi, la Colegiul Economic Arad se va demara o campanie electorală care va avea ca scop simularea alegerilor. Acțiunea se intitulează **„Pro Vot"** și are ca motivație preîntâmpinarea absenteismului tinerilor la alegeri. La acțiune participă pe lângă elevii Colegiului Economic, cei de la Colegiul Național „Moise Nicoară" și Liceul Pedagogic „Dimitrie Țichindeal". n timpul acestei simulări, elevii nu vor vota candidații reali de pe listele electorale, ci vor avea de ales între câteva genuri de muzică: clasic, hip-hop, house, manele, pop și rock. Campania se va desfășura pe o perioadă de 16 zile, în cadrul orelor de dirigenție, unde câte doi elevi, reprezentând liceele amintite anterior își vor prezenta genurile de muzică preferate, vor face propagandă prin afișe electorale, vor distribui pliante și fluturași, cu alte cuvinte vor încerca să-și convingă colegii să voteze genul de muzică preferat de ei.

„În urma acestui program care se desfășoară și în alte cinci județe din țară, noi urmărim să-i învățăm pe elevii noștri cât este de important să voteze și să cunoască toate etapele necesare demarării unei campanii electorale, având în vedere că ne aflăm într-un an electoral. De aceea, cu sprijinul celor trei școli, am realizat o simulare a alegerilor, cu urne de votare, cu buletine de vot, cu ștampile, tot ceea ce este necesar pentru o campanie reală, doar că elevii vor vota niște genuri de muzică", a declarat **prof. Mariana Fotescu** de la Colegiul Național „Moise Nicoară".

Organizatorii acestui program sunt A.R.D.O.R (Asociația Română de Dezbatere Oratorică și Retorică) în colaborare cu Inspectoratul Școlar Județean Arad.

A. Stoica

Tahografele și limitatoarele de viteză, accesorii obligatorii pentru autovehiculele de transport

Conducătorii auto care efectuează transporturi rutiere naționale sunt obligați să-și doteze vehiculele cu aparate ce stabilesc perioadele de conducere și odihnă ale acestora, conform prevederilor Legii 466/2003.

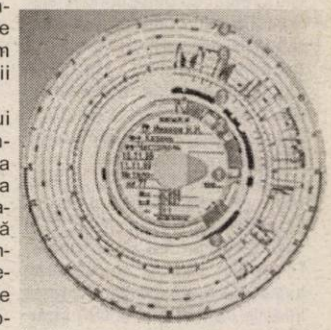

Potrivit acestui act normativ, montarea și utilizarea corespunzatoare a tahografului și limitatoarelor de viteză este obligatorie pentru următoarele categorii de autovehicule de pe rutele naționale: autovehiculele destinate transportului de persoane cu o capacitate de peste nouă locuri care efectuează curse pe trasee mai mari de 50 km; autovehicule destinate transportului de mărfuri periculoase cu masa totală maximă autorizată de peste 3,5 tone; autovehicule destinate transportului de mărfuri care au masa totală autorizată de peste 16 tone.

Tahograful și limitatoarele de viteză vor permite operatorilor de transport să exploateze autovehiculele în conformitate cu reglementările Uniunii Europene referitoare la timpul de condus și de odihnă a conducătorilor auto. Totodată, aceste dispozitive permit atât controlul timpului de lucru al șoferului cât și regimul de viteză al mașinii, în scopul creșterii siguranței pe arterele rutiere naționale.

Responsabilitatea modului de exploatare a acestor dispozitive revine operatorului de transport. Nerespectarea prevederilor legale va fi sancționată cu amenzi contravenționale cuprinse între 15 și 50 de milioane lei, existând prevederea ca, la încălcarea repetată a legii, din vina operatorului de transport, să se aplice măsura anulării licenței de transport a societății.

În acest sens, agenții Poliției Rutiere și inspectorii Autorității Rutiere Române vor efectua controale în trafic pentru a verifica modul în care sunt respectate aceste prevederi legale.

Moțiune în trei

Purtătorul de cuvânt al Partidului Național Liberal, deputatul Eugen Nicolăescu, a declarat ieri, într-o conferință de presă, că textul final al moțiunii de cenzură susținută de PNL, PD și PRM va fi depus la Parlament cel mai târziu lunea viitoare.

Nicolăescu a precizat că forma finală a textului moțiunii va fi stabilită de o comisie mixtă, urmând să fie incluse punctele de vedere ale celor trei partide.

Pentru inițierea unei moțiuni de cenzură sunt necesare 122 de semnături, iar pentru adoptarea ei este necesară majoritatea calificată (243 de voturi).

Meci amical

UTA II - Gloria Arad 4-0 (1-0)

Au marcat: Nica (2), Românu, Neamț.

UTA II: Merșca (Dina) - Ionele, Pavel, Molnar (Mirciov) - Vulpe (Lionti), Românu, Turcuș (Ferencz-Popescu), Pălnicaș (Trif) - Bandi - Nica (Bozian), Neamț. **Antrenor:** Dan Cuedan; **Gloria:** Boiți - Mușat, Maier, Szel, Păcurar, Panin II - Flore, Berar, Mihai Alin, Cos.Brândușe, Mihali. **Antrenor:** Mihai Petcuț. ● Sâmbătă, UTA II joacă la Livada, în compania CNM-ului din localitate, în timp ce Gloria va întâlni Tricotaje Ineu.

R. R.

Ultima oră

Aldea s-a înțeles cu Tricotaje Ineu

Aseară, conducerile echipelor Tricotaje Ineu și Frontiera Curtici au bătut palma pentru un transfer al fundașului Sorin Aldea la divizionara B pentru doi ani și jumătate. Echipa din Curtici va primi și un procent dintr-un eventual transfer ulterior al lui Aldea.

C. M.

JOI, 26 FEBRUARIE 2004

TVR 1

7,00 Jurnalul de dimineață
8,00 Bună dimineața, România!
9,15 Desene animate
10,00 Ascultă azi, votează sâmbătă!
11,00 Dragă am micșorat copiii! - s.
12,00 Adio, Europa! - s.
13,00 Destine secrete - s., rel.
14,00 Jurnalul de prânz
14,30 Aventura sunetelor
15,00 Akzente
16,25 Vasile Voiculescu (I)
16,55 TVR în direct
17,30 Sânge de țigan - s.
18,30 Agenția de plasare
19,00 Jurnal * Meteo * Sport
20,00 Starea națiunii. Dialog cu președintele Ion Iliescu
21,00 Efectul razelor gama asupra crăițelor - dramă, SUA, 1973, cu Joanne Woodward, Nell Potts
22,50 România 1... și filmul
23,00 Jurnalul de noapte
23,30 Garantat 100%
0,45 Amerika - SF, SUA, 1987, p. a III-a

TVR 2

7,00 Documentar - rel.
8,00 Miracole - s., rel.
9,00 Rauzan - s., rel.
9,45 Rebelii - s.
10,30 Tonomatul DP2
12,30 Acces la succes
13,15 Magazinul studiourilor teritoriale
14,00 Desene animate
15,00 Siesta
16,00 Tribuna partidelor parlamentare
16,30 Istorie și arheologie
17,05 Spații subiective
17,30 Orizonturi sârbești (em. în lb. sârbă)
18,00 Ofertele fizicii
18,30 Știri regionale
18,50 La limită
19,00 Miracole - s.
20,00 Telejurnal
20,30 Insolit
21,00 Rauzan - s.
21,55 Box
22,25 Fotbal. Cupa UEFA: Valencia - Beșiktaș - live
0,30 Box
1,20 Remix - rel.
2,15 Fotbal - rel.
4,00 Eco magazin - rel.

PRO TV

6,00 Teo
7,00 Știrile Pro TV - Ziarul dimineții tale * Ce se întâmplă doctore?
9,00 Omul care aduce cartea
9,10 Tânăr și neliniștit - s., rel.
10,30 Diagnostic: crimă! - s.
12,00 Parte de carte - rel.
13,00 Știrile Pro TV
13,30 Meci din Liga Campionilor UEFA - rel.
16,00 Tânăr și neliniștit - s.
17,00 Știrile Pro TV
17,45 Teo
19,00 Știrile Pro TV
20,10 Baseketball - comedie, SUA, 1998, cu Trey Parker, Matt Stone
22,00 La bloc (AP)
22,30 Chestiunea zilei (12)
23,00 Știrile Pro TV * Sport
23,45 Seinfeld - s., 2 episoade
0,45 Marcă înregistrată
1,15 Știrile Pro TV
2,15 Baseketball - f. rel.
4,00 Diagnostic: crimă! - s., rel.
5,00 Marcă înregistrată - rel.

TV ACASĂ

6,30 Povești adevărate - rel.
7,00 Îndoiala - s., rel.
7,50 Jurământul - s., rel.
9,00 De 3 x femeie - rel.
10,30 Căsătorie de probă - rel.
11,15 Legături de familie - s., rel.
12,05 5' shopping - rel.
12,30 Învață engleza cu Victor
12,45 Iubire fără de păcat - s. (AP)
14,15 Între iubire și ură - s. (AP)
15,15 Clona - s.
16,30 Îndoiala - s.
17,30 Povești adevărate
17,55 Rețeta de Acasă
18,10 Jurământul - s.
19,00 Îngerul nopții - s.
20,00 Șapte femei - s.
22,00 Legături de familie - s.
23,05 5' shopping
23,10 Iubire cu două fețe - s. (12)
0,00 Să vorbim despre sex (16)
1,00 Clona - s., rel.
1,50 Povești adevărate - rel.
2,15 Chat Acasă

HBO

8,00 Adam - SF, 1999
9,30 O plimbare pe Lună - dragoste, 1999 (AP)
11,20 Mașina timpului - SF, 2001 (AP)
12,55 Antena - comedie, Australia, 2000
14,35 Părinți și copii - comedie, 1999 (AP)
16,30 Miss agent secret - comedie, 2000 (AP)
18,25 Adam - SF, 1999
20,00 Platou închis - comedie, 2002 (12)
21,45 Cercul vicios - thriller, 2001 (12)
23,15 Valentine - horror, 2001 (16)
0,50 Articolul de fond - suspans, Canada, 2002 (12)

PRIMA TV

7,00 Focus 07
9,45 ANDOgrafia zilei
9,55 Clip Art
10,00 Sunset Beach - s., rel.
11,00 În familie - s., rel.
11,42 ANDOgrafia zilei
11,45 Uite cine râde acum - rel.
12,30 Prietene și rivale - s.
14,00 Minute de milioane
15,30 În familie - s. (AP)
16,00 Sunset Beach - s.
17,00 Uite cine râde acum. Cu Toma Dimitriu
17,30 Poliția în acțiune
18,00 Focus
19,00 Atitudine negativă - comedie, SUA, 1991 (AP)
21,00 Al șaselea simț
22,00 Poliția în acțiune
22,30 Reporter incognito
23,00 Focus plus
23,45 Mutant X - s. (AP)
0,40 Clip Art
0,45 Câștigul nopții
2,30 Chat TV

ANTENA 1-TV ARAD

7,00 Observator
8,00 Știri Arad - rel.
8,25 Emisiune în lb. germană - rel.
8,40 Divertisment
9,00 Pe cont propriu - s.
10,00 Soledad - s.
11,00 Isabella - s.
12,00 Tineri și rebeli - s.
13,00 Observator
13,15 Tonul câștigător
14,15 Îngerii lui Charile - s.
15,10 MacGyver - s.
16,10 Publicitate, Promo
16,15 Pactul de stabilitate
16,30 Știri TVA
16,55 Publicitate
17,00 Brigada mobilă
17,45 Din dragoste
19,00 Observator * Meteo * Sport
19,56 Publicitate
20,00 Ciao, Darwin
22,00 Observator
22,15 Știri TVA
22,35 Marius Tucă Show
23,35 Gheorghe - talk-show
0,35 Pe cont propriu - s., rel.
1,30 Ciao Darwin - rel.
3,15 Zile din viața noastră - s.
5,00 Marius Tucă Show - rel.
6,00 Păcatul - s., rel.

RCS

9,00 Desene animate
9,30 Știri RCS 1 - rel.
10,15 Tradiții și folclor - muzică
10,30 Farmacia de serviciu -s.
11,15 Dulce ispită - s., rel.
12,00 O oră cu Dani Dascălu - rel.
13,30 Știrile RCS - rel.
14,10 Videoclipuri
14,30 Dulce ispită - s.
15,15 Videoclipuri
15,30 Joia populară
16,30 Emisiune în lb. maghiară
17,30 Știrile RCS 1
18,10 Crimă la ușa mea - f. (AP)
19,45 Lumea adâncurilor
20,00 Atitudini UVVG - informativ
21,20 Prim plan - informativ
22,00 Știrile RCS 2
22,40 Niște fete pline de viață - f. (16)
24,00 Închiderea programului

B1 TV

7,00 Calendar ecumenic; 7,25 Info economic; 7,30 Știri; 8,00 Mars forțat - rel.; 8,30 Ne privește-rel.; 9,30 Fan X; 11,00 Top joc; 12,00 Gala; 13,30 Desene animate; **14,15 Beverly Hills, 90210** - s., rel.; 15,30 Ne privește; 16,30 Viața în direct; 17,55 Info economic; 18,00 Știri; 18,50 Max lt; **19,00 Beverly Hills, 90210** - s.; 19,55 Info economic; 20,00 Știri; 20,30 Gala; 22,00 Nașul; 23,45 Viața în direct - rel.; 1,15 Știri - rel.

TV SPORT

9,00 Telesport; 9,30 Cronica microbiștilor - rel.; 11,00 Fotbal Primera Division; 13,00 Hochei NHL; 15,00 Premier League; 17,00 Snooker; 18,00 Sports Woman - Clubul campioanelor; 18,30 Telesport; 19,00 ATP Tenis; 19,30 Hochei NHL; 21,30 NHL Power - rezumat; 22,00 Telesport; 22,30 Motor Mania; 23,00 Jocul mondial; 0,00 Telesport

NAȚIONAL TV

7,00 A treia planetă de la Soare - s., rel.
7,25 Țara lu' Papură Vouă - rel.
7,30 Naționala de bere - rel:
8,00 Trimineața
10,00 Teleshoping
10,15 Pădurea nebună - f. rel.
12,00 IT Explorer - rel.
12,30 Auto magazin - rel.
13,00 Miezul problemei - rel.
14,00 Mr. Bean - rel.
15,00 Știri
15,05 **Detectivi în Paradis** - s.
16,00 Trădată - s.
17,45 Horoscopul de mâine
18,00 A treia planetă de la Soare - s.
18,25 Țara lu' Papură Vouă
18,30 Naționala de bere
18,50 Știri, Sport, Meteo
19,50 Țara lu' Papură Vouă
20,00 Mr. Bean
21,00 Miezul problemei - talk-show
22,00 Cetatea ascunsă - aventuri, România, 1987 (AP)
0,00 Știrile de la miezul nopții

REALITATEA

7,00 Jurnal; 7,15 Revista presei; 8,15 Trezirea la realitate; 11,15 100%; 12,45 Revista presei; 13,00 Știrea de la ora 22; 14,15 În centrul atenției; 15,15 Realitatea medicală; 16,00 Jurnal; 16,45 No comment; 17,15 Audiența în direct; 18,00 Jurnal; 18,55 Pastilă; 19,15 În centrul atenției; 20,15 100%; 21,00 Jurnal; 21,55 Extragerea Loto 6/49 și Noroc; 22,00 Știrea de la ora 22; 23,00 Jurnal

Redacția Adevărul nu își asumă răspunderea pentru modificările ulterioare intervenite în programele TV

Voluntar japonez la Arad

Cabinetul Interșcolar de asistență psiho-pedagogică al Colegiului Național „Moise Nicoară", împreună cu Grupul Școlar de Industrie Alimentară din Arad a realizat un proiect coordonat de prof. consilier Mihaela Indricău, prin care solicită Agenției Japoneze de cooperare internațională - JICA/ JOCV, trimiterea unui voluntar în orașul nostru, pentru o perioadă de doi ani, pe probleme de psiho-pedagogie. Titlul proiectului este „Relații eficiente între elevi, părinți și copii", la el aducându-și contribuția, de asemenea, profesorii consilieri Dora Tencalec, Angela Plăcintar, Lorena Vișan și Adina Ignuța. Scopul și obiectivele programului, care vizează asigurarea asistenței de specialitate pentru grupul de interes, în cadrul cabinetelor interșcolare, sunt diverse: diminuarea violenței, stabilirea unei mai mari discipline și a respectului părinți-elevi-profesori, promovarea dialogului și transparenței comunicaționale, încurajarea colaborării, a cooperării între părți pentru creșterea performanțelor școlare ale elevilor respectiv controlul și eliminarea comportamentelor de risc pentru elevi. Printre activitățile urmărite se numără formarea unor cluburi pentru părinți și organizarea de cursuri pentru aceștia sub genericul „Școala părinților". Se speră, astfel, în rezultate cum ar fi integrarea, socializarea elevilor, îmbunătățirea comunicării din familie și o colaborare de succes între părțile implicate.

JICA (Agenția Japoneză pentru cooperare internațională) și JOCV (Japan Overseas Cooperation Volunteers) au trimis în România, începând din 1997 și până în 2004, sute de voluntari în varii ramuri, majoritatea în cultură și educație. Exemplul recent, cunoscut privind Aradul, l-a constituit antrenoarea de tenis de masă Kaori Sasaki, aceasta activând până la sfârșitul anului 2003 la Clubul Sportiv Municipal.

Revenind la proiect, prof. Mihaela Indricău ține să mulțumească, pe această cale, partenerilor, anume Centrul Județeaň de asistență psiho-pedagogică (Larisa Chitu, coordonator), Consiliului Local Municipal, Primăria Arad, Inspectoratul Școlar al județului Arad (Adrian Tămaș, compartimentul tineret), Asociația „Millenium Center" (Sorin Roman, Ștefan Florian), Casa Corpului Didactic (Alina Șugar).

Marți, la Colegiul Național „Moise Nicoară", a avut loc vizita de evaluare a echipei JICA/JOCV pentru acest proiect.

Adrian Hărțău

Cadouri pentru toate buzunarele

Mărțișorul este, în primul rând, un simbol al primăverii, dar, în timp, ziua de 1 Martie a devenit și un bun prilej pentru a ne arăta afecțiunea față de cei dragi. De fapt, toată luna lui martie este dedicată femeilor care, suntem siguri, așteaptă cu nerăbdare cadourile supriză de la partenerii lor de viață. Pentru bărbați, alegerea este de multe ori cât se poate de dificilă. O parte dintre ei consideră că un mărțișor și o floare pot face minuni și chiar așa ar trebui să fie.

Banalul mărțișor....

...nu doar că nu mai este la fel de prețuit ca altădată, dar nu-și mai păstrează nici măcar vechea înfățișare. În locul unor obiecte delicate, lucrate cu măiestrie, simbolizând primăvara, dragostea, bucuria, comercianții expun pe tarabe, de cele mai multe ori, obiecte de-a dreptul grotești, lipsite de mesaj, adevărate kitch-uri, care nu te îndemană nici măcar să le privești, cu atât mai puțin să le cumperi.

La loc de cinste se află broșele din tinichea, de-a dreptul gigantice și de un prost gust desăvârșit, la prețuri care depășesc 30.000 de lei. Doar ambalajele, cele mai multe sub formă de inimioară, te-ar mai putea îndemna să arunci o privire. Pe lângă aceste obiecte deja binecunoscute, care se regăsesc an de an pe tarabele ce împânzesc bulevardul, anul acesta și-au făcut apariția florile din material sintetic, aranjate în mici vaze de plastic. La același loc de cinste, alături de mărțișoare, tronează jucăriile din pluș, care pot constitui o variantă, dacă obiectele ce se vreau a fi artizanale nu sunt pe placul dumneavoastră. Talmeș-balmeșul continuă cu bijuteriile din argint, unele destul de reușite. Pe lângă mărțișoare-bijuterii, până la urma singura variantă acceptabilă, mai sunt expuse lănțișoare, brățări, inele și alte podoabe din această gamă.

Prin urmare, oferte există, pentru toate buzunarele, dar dacă vă gândiți să „accesați" doar aceste standuri s-ar putea să nu ajungeți prea aproape de ceea ce-și dorește iubita dumneavoastră.

Cadouri alese

Prea puțini mai sunt bărbații care aleg să-i ofere soției sau prietenei, cu această ocazie, doar un simplu mărțișor. De cele mai multe ori gestul este însoțit și de cadouri mai mult sau mai puțin inspirate. Pentru a nu greși în achiziționarea cadoului care să aducă un zâmbet pe fața iubitei, interesați-vă din timp care-i sunt preferințele, ce-și dorește, dar nu fiți prea insistent cu întrebările pentru a nu trezi suspiciuni. Dacă relația nu este încă destul de profundă și nu prea cunoașteți preferințele partenerei, mergeți pe mâna celei mai bune prietene. Rugați-o să vă însoțească la cumpărături, sau să vă dea indicii clare despre ce și-ar dori prietena dumneavoastră.

Nu mergeți pe dictonul gestul contează, pentru că, de cele mai multe ori, lucrurile nu stau chiar așa. Dacă vi se întâmplă să o dați în bară, persoana dragă ar putea să creadă că nu sunteți destul de receptiv la dorințele sale, că nu ați reușit să o cunoașteți suficient de bine, că nu v-ați străduit să o vedeți așa cum este. Și, pe de o parte, o astfel de reacție este întemeiată, dar pe de altă parte sunt bărbați care pur și simplu nu se pricep la făcut cadouri, chiar dacă nu dorm cu nopțile, măcinați de găsirea darului perfect.

Indiferent dacă veți avea parte de cadoul dorit, sau, din contră, acesta se va transforma în cel mai mare coșmar al dumneavoastră, luna martie este a dumneavoastră, a femeilor de toate vârstele și a iubirii la orice vârstă. Dacă aveți parte de o dragoste adevărată, de o inimă care să bată alături de dumneavoastră, acest cadou ar trebui să fie mai mult decât ați visat vreodată.

Sorina Ambruș

Înger și demon

Guvernul și premierul Năstase au, fără îndoială, păcatele lor. Multe din amendamentele recentului Raport prezentat de baroneasa Emma Nicholson, din criticile pe care le cuprinde acest document îi găsesc răspunzători. Nimeni nu poate spune că totul este în regulă cu adopțiile. Dimpotrivă, s-au făcut averi de neimaginat pe seama acestor înfieri, multe dintre ele, ilegale. A fost prinsă vreo filieră, avem cazuri penale? N-avem. Nimeni nu spune că în Justiție nu sunt grave carențe. Nimeni nu poate ignora și nici scuza corupția instituționalizată. România le are pe toate acestea, și încă multe altele. Pentru aceste tare este vinovat și cabinetul Năstase - zic „și" pentru că nu poate fi vorba de o vină exclusivă, din moment ce nu acest guvern a „inventat" înfierile internaționale, corupția etc. De fapt, nici noi, nici altcineva n-a scuzat acest guvern, nu l-a exclus de la răspundere: are vina sa!

Și totuși... Oare chiar așa de negru este dracul, cum se povestește în Raport? Poate că nu. N-aș recurge, asemenea unor pesediști, la o comparație cu Bulgaria. Cu o Bulgarie în care înfierile internaționale se fac „în draci", fără să fie supravegheate - nici de guvernul de la Sofia, nici de Brùxelles -, fără să fie stânjenite de legi dure. Și uite că pe nimeni nu-l frige grija. S-ar putea invoca și alte argumente în sprijinul ideii că nici ei nu stau mai bine, dar au alt tratament. Ar fi nedemn și contraproductiv să ne preocupăm brusc de bulgari, respectiv să le purtăm grijile. În schimb, mă întreb altceva: ce se asunde în spatele acestui raport al baronesei? S-a întâmplat ceva deosebit în România, încât Raportul să devină atât de dur? N-aș crede. Ba, dacă este să fim cinstiți cu noi înșine, multe lucruri s-au schimbat în bine sau înspre bine. Și atunci? Să fie vorba de un moft, de un capriciu al baronesei? Să fi „mințit" baroneasa în rapoartele anterioare, să ne fi prezentat mai frumoși și mai curați decât suntem și, dintr-o dată, s-o mustrè conștiința? Toți știm cât de pornită a venit Emma Nicholson la București, la începutul guvernării Năstase, cum i-a dat ea un termen de grație de 100 de zile ca să-și arate intențiile, cum aceeași baroneasă a dezmințit că ar fi dat acel „șah" de 100 de zile, dar mai ales știm că a făcut rapoarte excelente pentru România, încât, uneori, aveai impresia că nici Adrian Năstase nu le poate scrie mai favorabil. Așadar, revenind, ce a supărat-o pe Emma Nicholson atât de adânc și de cuprinzător? Citeam undeva că Ion Cristoiu sugera că n-ar fi rău ca Bruxellesul să facă o anchetă în legătură cu activitatea văzută și nevăzută a raportorului Emma Nicholson, la București. E imposibil de spus ce ar dezvălui o atare anchetă. Pe de altă parte, este greu de crezut că Raportul ar fi consecința unui capriciu ori a unor răbufniri hormonale. Dar o explicație trebuie să fie, în transformarea bruscă, de-o clipă, a doamnei Nicholson, din înger în demon. Ce să fie, oare?

Tristan Mihuța

Nu mai este cazul...

Mult stimată redacție,

„Mă numesc Heckel Matei, sunt domiciliat în Nădlac, strada Independenței nr. 47, bloc Consiliu, ap.6 și aș vrea să vă supun atenției următoarele probleme cu care mă confrunt:

1. Calculul agentului termic. Președintele Asociației de proprietari, bloc Consíliu unde locuiesc eu și administratorul refuză de 3 luni de zile să calculeze agentul termic după suprafața utilă, conform Hotărârii Guvernului nr. 1386/2003 și cum, de altfel, ziarul „Adevărul" și dl. M. Dorgoșan a scris de mai multe ori, ultima dată la 11 decembrie 2003. Am sesizat în acest sens, în scris asociația, de la care am primit următorul răspuns: „Administratorul a respectat legislația în vigoare cu privire la calcularea agentului termic, care a fost socotită după suprafața utilă înscrisă în caietele de proprietate a fiecărui apartament, iar pentru cele 17 apartamente care au modificări la număr de elemenți de calorifer, față de proiect, această suprafață utilă a fost recalculată, conform hotărârii adunării generale din luna februarie 2003".

Ce se întâmplă? După cum se vede, răspunsul primit se referă la metodologia valabilă până la apariția hotărârii menționate. Dar și până atunci asociația a ignorat-o, stabilirea suprafeței radiante a fiecărui apartement făcându-se de către administratorul blocului și nu de către o instituție sau persoană autorizată. Mai menționez că la cele 17 apartamente (care reprezintă cca 15% din suprafața radiantă totală) au fost montați elemenți în plus fie de constructor, fie de unii locatari care au considerat că diferențele existente în proiect, la cele 4 nivele, sunt prea mari (minimum 4,56 m3, maximum 11,76 m3 radianți) deși suprafața utilă a celor 24 apartamente, cât numără blocul, este identică.

Nu am contestat suma ce mi se revine, ea este mică (am doar 0,60 m3 radianți în plus), ci modul de calcul care nu se poate face după „... o hotărâre a adunării generale din anul 2002". Blocul are contor propriu de căldură și, deci, furnizorul emite factura pe consumul de gigacalorie.

2. Repartizarea cheltuielilor pentru apă rece și caldă la toți consumatorii conectați la același contoare.

La contoarele blocului pentru apa rece și caldă sunt conectați trei agenți economici de la parter, care însă plătesc consumul respectiv direct furnizorului, ceea ce este greșit - ei dețin contoare interioare ca toți locatarii blocului. Cum între consumul înregistrat de contoarele blocului și cele interioare

există totdeauna diferențe, ce se repartizează proporțional, în funcție de consumul fiecărui consumator. Astfel, locatarii apartamentelor plătesc un m3 de apă cu 15-30% mai mult, decât cei 3 agenței economici. Deși există de mai mult timp și o hotărâre a adunării generale de a se intra în legalitate, conducerea asociației refuză acest lucru. Oare în acest fel nu sunt lezați consumatorii apartamentelor?"

S-o luăm metodic. 1. Printre noutățile aduse de Hotărârea de Guvern nr. 1386 din 27 noiembrie 2003 sunt și două care privesc cheltuielile cu căldura. Prima se referă la calcularea acestor cheltuieli în funcție de suprafața utilă a locuințelor - lucru care, am înțeles, se întâmplă și la dvs.- și a doua, este abrogarea aliniatelor 2 și 3 ale articolului 53 din nu mai puțin celebra H.G. nr. 400/2003. Ce spuneau cele două alineate, dar, în special alineatul 2? Un lucru care a produs la vremea respectivă multă bătaie de cap, anume faptul că cei care și-au adăugat un număr de elemenți de calorifer trebuie să plătească - conform unui coeficient prestabilit - o sumă în plus pentru încălzire. Ei, bine, cum ziceam, H.G. nr. 1386/2003, hotărește sec, citățm că „aliniatele 2 și 3 ale articolului 53 se abrogă (alineatul 3 se referă la obligația asociațiilor de proprietari de a face inventarul tuturor caloriferelor din bloc). Ca atare orice discuție pe această temă este caducă, deși dispoziția cu pricina s-ar putea să producă o mare zaveră pentru că de acum încolo oricine își va putea monta elemenți de calorifer în plus fără ca asociația să mai aibă o bază legală de taxare a celui în cauză.

Dar, unde-i lege...

2. Problema cu existența la parterul blocurilor a unor agenți economici este una spinoasă care însă a fost reglementată doar în Arad. Cum? Simplu: Conform Hotărârii Consiliului Local nr. 45 din 29 februarie 2000 citățm, din nou: „agenții economici care își desfășoară activitatea în spații din imobile cu destinație mixtă (parter comercial și locuințe) au obligația executării de racorduri separate și montarea de echipamente de măsurare a consumurilor de energie termică și apă caldă menajeră (și apă rece) pe cheltuială proprie". Foarte clar, nu?

Din păcate, o astfel de reglementare nu există la nivel județean, fiecare consiliu orășenesc hotărând cum a crezut el de cuviință. Cum a hotărât în această privință Consiliul orășenesc Nădlac dvs. puteți afla cel mai lesne.

Mircea Dorgoșan

Petru Gherman, primarul Lipovei:

„PD Lipova merge mai departe”

În urma informațiilor că PD Lipova a trecut în corpore la PSD, l-am contactat pe primarul Petru Gherman, care va candida din nou, pe lista PD, pentru a-l întreba care este situația, dacă mai are cine să-l treacă pe listă. Domnia-sa ne-a declarat: **„PD Lipova există în continuare, în ciuda manevrelor și dorințelor PSD. Este adevărat, au plecat câțiva din Birou, în frunte cu președintele și câțiva de la tineret, tot cu președintele. În rest, ceilalți au rămas și PD Lipova merge mai departe. Săptămâna viitoare vom avea alegeri și ne vom vedea de treabă. La alegerile locale, veți vedea că manevrele PSD au fost zadarnice, că trandafirul, cu cât îl sapi mai mult, cu atât crește mai frumos. Cât despre cei plecați, despre morți, numai de bine. De fapt, s-au sinucis din punct de vedere politic”.** În ceea ce privește numărul exact al membrilor filialei, Gherman nu a putut să-l spună, întrucât au fost prea puține demisii scrise. În schimb, Ciprian Luca, responsabil zonal, ne-a declarat că au rămas în jur de 60 de membri.

S. Todoca

Deoarece politica arădeană miroase urât

URR s-a dotat cu măști de gaze

Ieri, la conferința de presă a URR Arad, Claudiu Cristea, președintele organizației județene, a declarat, citând un cunoscut scriitor (n. n. I. D. Sârbu), că politica arădeană **„miroase urât și este un fâs cu pretenții de of, deoarece alegii locali nu sunt preocupați de problemele reale ale comunității, ci pun în pericol sănătatea orașului și a locuitorilor săi.”**

Mai exact, stația de epurare a platformei nord-vest, considerată de URR „o bombă ecologică” este rezultatul dezinteresului alegilor locali.

Pentru a sensibiliza factorii de decizie, ureriștii s-au dotat cu măști de gaze pentru a atrage atenția clasei politice arădene.

Tot în cadrul conferinței de presă, vicepreședintele Dan Artimon a criticat „strategia” PSD, pe care această formațiune o încearcă ca justificare a construirii fântânilor arteziene și a pavării trotuarelor din centrul municipiului. **„PSD se laudă cu o stategie pentru prioritățile Aradului. Banii dați pe trotuare și fântâni arteziene puteau rezolva problema stației de epurare.”**

Daniel Albu

Probleme de imagine...

(Urmare din pagina 1)

O singură sintagmă este privită parcă cu ură, cu neîncredere, cu dușmănie și n-o auzi prea des: ***muncești și câștigi.*** Cultul muncii, pe care s-a clădit și prosperă nivelul de trai occidental, nu este considerat un model și pentru noi. Într-un fel, și până la un loc explicabil, cât timp omul de rând vede cum în România nu reușesc cei pricepuți, harnici și cu inițiativă, ci tot soiul de șmecheri și indivizi care știu să se învârtă, să se descurce, atunci munca în sine rămâne doar o vorbă goală...

Și vine după-amiaza și seara. După o zi de muncă - „muncă” așa cum o percepem noi, dar pe care până și „căpșunarii” spanioli, întorși după patru luni petrecute pe plantații încep să o perceapă altfel - românul se așază cuminte în fotoliu, își toarnă în pahar stropul de pălincă și dă drumul la televizor. Aici spectacolul de peste zi ia sfârșit și începe circul. Ecranul televizorului se umple de „clovni” și „vrăjitori” politici, de „saltimbanci” și „dresori”, de „acrobații” nu doar politice ci și economice sau sociale.

Pentru tot acest dezastru de imagine și de mentalitate vina principală o poartă clasa politică, cu nimic mai bună decât societatea din care provine. În loc să fie locomotiva trenului spre UE, clasa politică a devenit frâna acestei garnituri. Minciuna, fariseismul, oportunismul, prostituția politică sunt „valori” promovate deopotrivă de PSD și partidele de opoziție. În loc să recunoască faptul că baroneasa Nicholson a avut dreptate, că reforma în justiție stagnează la fel ca în administrație, că lupta împotriva corupției s-a blocat la peștișorii mici, că în economie birocrația și corupția descurajează investitorii și să ia măsuri radicale în acest sens - așa cum a făcut președintele Putin, în Rusia - premierul Năstase, zgândărit în orgoliu, s-a înfățișat ieri la Bruxelles. Bățos și plin de importanță, primministrul român a încercat să-i convingă pe oficialii europeni „pe vorbe” că obiecțiile critice făcute în raportul Comisiei de politică externă trebuie corectate. Mentalitate tipic românească (nu balcanică - pentru că la Sofia a început să se gândească altfel), fără sorți de izbândă la Bruxelles. În Europa ne vom integra când 22 de milioane de români vor gândi și vor munci ca europenii sau măcar aproape ca ei. Dar cum să-l îndemni pe român la muncă într-un an electoral, cum să-i smulgi votul spunându-i că trebuie să pună osul la treabă dacă vrea să-i meargă mai bine? Așa, la Bruxelles, șmecheria românească doar-doar mai prinde o dată. Numai că, tot înțelepciunea românească spune că ulciorul nu merge de multe ori la apă...

La 12 ani după primele alegeri libere

Distincții și titluri pentru consilierii locali

Asemeni parlamentarilor, aleșii noștri locali se gândesc la viitor. Mai precis la viitorul lor. Astfel, cu câteva zile în urmă, Ioan Darida, consilier local din partea UDMR, a inițiat un proiect de hotărâre de Consiliu Local, proiect preluat de către primarul Dorel Popa, prin care se propune acordarea unor titluri onorifice și distincții consilierilor locali care au îndeplinit cel puțin un mandat complet. Prin urmare, aleșii arădenilor, care au la activ un mandat vor primi distincția „Diplomă de merit“, cei cu două mandate se vor alege cu titlul „Pro urbe“, iar cei cu trei mandate complete vor deveni „Cetățeni de onoare“ ai Aradului. Aceasta, bineînțeles, dacă proiectul va fi votat de toți consilierii locali. Din informațiile pe care le deținem, un singur consilier și-a dus la bun sfârșit trei mandate. Este vorba despre, ați ghicit!, Ioan Darida.

Distincțiile și titlurile vor fi înmânate în ședința din luna mai, consacrată aniversării a 12 ani de la primele alegeri libere de după Revoluția din 1989 și a încheierii a trei mandate ale consiliului local. Până atunci, însă, proiectul se află la comisii, unde a stârnit zâmbetul multor consilieri locali.

Romulus Dubăț

Deputatul Mihaela Muraru Mândrea vrea TVR2 pe Valea Mureșului

D-na deputat Mihaela Muraru Mândrea a adresat o interpelare ministrului Comunicațiilor și Tehnologiei Informațiilor, Dan Nica, privind recepționarea postului național de televiziune TVR2 pe Valea Mureșului.

„Domnule ministru, ținând cont de faptul că locuitorii de pe Valea Mureșului, între localitățile Săvârșin și Bârzava, județul Arad, nu pot recepționa postul național de televiziune TVR2, vă întreb dacă este posibil ca în cursul acestui an să fie soluționate problemele de ordin tehnic care să permită locuitorilor acestei zone recepționarea programelor postului național de televiziune TVR2”.

D-na deputat așteaptă răspunsul în scris al ministrului Dan Nica.

Interpelarea vine să completeze activitatea parlamentară din acest an a d-nei deputat, care mai cuprinde, printre altele, „Declarația politică cu privire la libertatea presei”(cu referire directă la presa arădeană), propunere legislativă cu privire la modificarea Legii nr. 26/1996 privind Codul Silvic, interpelări privind alocarea unor sume de bani pentru CET Arad și subvenționarea energiei termice livrate populației municipiului Arad etc.

Simion Todoca

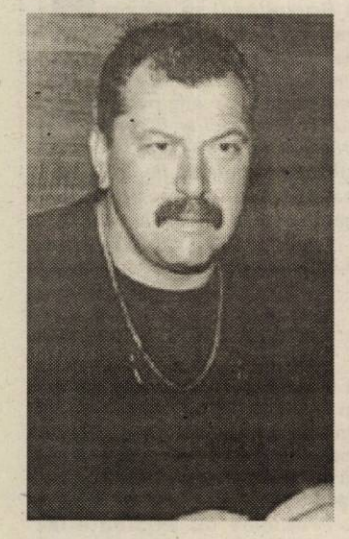

Gigi Becali, președintele PNG:

„Duckadam este un român adevărat”

Ieri, Helmut Duckadam s-a întâlnit, la București, cu președintele Partidului Noua Generație, Gigi Becali. Contactat telefonic de către ziarul „Adevărul” de Arad, Becali a declarat: **„Am analizat situația organizatorică a partidului la nivelul județului Arad și am constatat că în ceea ce privește acest județ am scăpat de o grijă întrucât apărătorul porții echipei Steaua, la Sevilla, Helmut Duckadam a demonstrat că este și un excelent coordonator de joc. De asemenea, a demonstrat că este un român adevărat. Voi veni la Arad atunci când va avea loc lansarea oficială a Partidului Noua Generație, filiala Arad. Acest lucru se va petrece atunci când va spune Duckadam.”**

Daniel Albu

Aradul aparține României

Uniunea Vatra Românească, filiala Arad, se simte îndatorată, în numele membrilor ei, a simpatizanților și a tuturor oamenilor de bine din acest colț de Țară Românească să afirme că UDMR Arad, prin Consiliul său operativ, minte și dezinformează opinia publică arădeană, și nu numai. Comunicatul său, publicat în ziarul „Adevărul” Arad vineri, 20 februarie 2004, pag. 6, venit la aproape o săptămână după manifestarea noastră - adunarea publică din 14 februarie (probabil că doar atunci li s-a spus să se trezească!) nu aduce nici o probă, nici un argument menit a susține acuzațiile grave și deci total nefondate. Un minimum respect pentru cititor, pentru Măria Sa Cetățeanul Român și pentru Adevăr obligă, spre a convinge, să aduci argumente, dovezi spre a întări acuzele formulate. N-au făcut-o pentru că nu le au. De aceea, noi îi acuzăm pe ei de minciună, dezinformare și tentativă de a bloca afirmarea unui drept fundamental: libertatea cetățenilor de a-și exprima opiniile în adunări publice, desigur în cadrul legii.

Organizate într-un climat de ordine, decență și stăruitoare apeluri la luciditate și frăție, adunările publice din 10 ianuarie, 24 ianuarie și 14 februarie a. c. au cinstit memoria celor ce au ctitorit Patria și Libertatea Română la 1859 și 1918 (Alexandru Ioan Cuza, Vasile Goldiș și Dr. Ștefan Cicio Pop).

De asemenea, Uniunea Vatra Românească și-a exprimat în baza unor documente incontestabile, credibile, ceea ce la vremea lui Dr. Barabas Bela, fost prefect al Aradului înainte de Unire și președintele ungurimii din Arad, spunea în 15 octombrie 1924: **„După părerea noastră aceste statui ar trebui puse la dispoziția guvernului ungar... Astfel, cred eu** - spunea Dr. Barabas - **să se liniștească valurile în lumea sentimentelor ambelor state - agitată de atâtea ori.”**

Uniunea Vatra Românească din Arad își va desfășura și pe viitor, cu respectul pentru lege, pace și armonie socială și interetnică acțiunile ei, exprimându-și protestul față de amplasarea statuii celor 13 generali maghiari, ținând cont de propunerea și motivația Dr. Barabas Bela mai sus exprimată precum și de cea a Dr. Romul Veliciu, prefect al Aradului și care, în 10 octombrie 1919, spunea clar, concis și fără drept de apel: **„Deoarece Aradul aparține României, aceste statui (a lui Kossuth L. și cei 13 generali) nu mai au loc aici.”** Așadar, noi suntem pe linia soluțiilor înaintașilor noștri de acum mai bine de 80 de ani. Soluțiile lor au fost cele mai bune și mai justificate pentru binele și pacea noastră, a tuturor și, mai presus, a României. Să le urmăm, împlinindu-le!

Comitetul director al Uniunii „Vatra Românească” Filiala Arad

Nicu Ieran reclamă sfidarea lui Popa și aroganța lui Falcă

Mulțumim oficialităților locale care au avut timpul, răbdarea necesară pentru a asculta punctul de vedere al Mișcării Europene cu privire la situația socio-politică-economică a României de după 1989 și până în prezent.

Impresia foarte bună cu care am fost tratați de Biserică, Inspectoratele de Poliție, Învățământ, Alianța Civică, PNȚCD, PNL, Vatra Românească și cetățeni simpli, dar, mai ales, cele două televiziuni RCS, TV Arad. Regretăm că Primăria ne-a sfidat prin tot felul de scuze care dovedesc că uneori suntem departe de Uniunea Europeană, mai ales, domnul primar Dorel Popa, plus aroganța domnului vicepreședinte Gheorghe Falcă, reprezentanții romilor, cel puțin puteau delega pe cineva.

Să sperăm că pe viitor o să facem o impresie mult mai bună, orice început e greu.

25.II.2004

Împuternicit Mișcarea Europeană

Ieran Nicolae

Democrații i-au făcut lui Falcă program

Biroul Permanent Municipal PD i-a validat , la ședința de ieri, pe interimarii pe municipiu, respectiv vicepreședinții Marin Bucur și Gheorghe Stângu.

Printre problemele organizatorice discutate s-a aflat și alcătuirea programului de deplasări în cartierele Aradului ale candidatului de primar, Gheorghe Falcă și ale candidaților pentru CLM. „Vom avea întâlniri cu cetățenii din diferite zone ale municipiului, problemele ridicate de către ei urmând să fie cuprinse în programele candidaților”, a declarat președintele pe municipiu, Adrian Nițu.

S. Todoca

Liberalii se implică în problemele Șrandului Neptun

Câțiva dintre liderii liberali au purtat, marți seara, discuții cu investitorii de pe Șrandul Neptun, cu scopul de a afla problemele cu care se confruntă aceștia, în dorința de a concesiona spațiile pe care le au în chirie în acest moment. În urma discuțiilor, la care au participat, dintre liberali, Gavril Popescu, Mihăiță Calimente, Tiberiu Dekani, Eugen Vancu și Ovidiu Mosneag, a reieșit că formațiunea condusă de Teodor Stolojan îi va sprijini pe comercianții de pe șrand, urmând să fie întocmit un proiect de hotărâre, prin care să fie rezolvată întreaga situație. Din câte cunoaștem, și țărăniștii, prin Ovidiu Marian, au pregătit un asemenea proiect, așa încât există posibilitatea ca unul singur (urmare a discuțiilor între consilierii acestor formațiuni) să fie semnat, în final, de reprezentanții mai multor partide politice. Și, eventual, votat.

A. O.

Pentru cumpărarea căsuțelor de la Ștrand

Chiriașii se târguiesc cu proprietarii

(urmare din pagina 1)

Nicolae Avram, un fost fabricant de căsuțe, a fost mult mai dur cu cei care se ocupă de vânzarea căsuțelor: „Această afacere este o escrocherie! Dacă am concesiona un teren la ștrand am putea construi căsuțe similare - dar noi - la jumătate de preț. În plus, vreau să vă mai spun că angajații G.C.A. nu au reparat aproape nimic la căsuțe de-a lungul anilor. Noi am adus căsuțele la acest nivel și pentru asta am cheltuit între 100 și 200 de dolari anual. Am reparat acoperișul, dușumeaua, terasele, iar acum vor să mi-o vândă mai scumpă decât una nouă? Altfel, căsuțele sunt amortizate deja și valoarea lor este zero (conform legii amortizării mijloacelor fixe)". Președintele asociației „căsuțarilor", **Vasile Cârciu**, spune că, deși pe hârtie a fost trecut de către G.C.A. faptul că s-au făcut investiții la căsuțe, de fapt acestea le-a suportat fiecare chiriaș. „Încă din 1996 am făcut o sesizare către Consiliul Județean Arad prin care atrăgeam atenția că la căsuțe nu se face nici un fel de investiție de către G.C.A. Deși pe hârtie erau trecuți sute de metri cubi de cherestea, 60 de litri de vopsea pentru fiecare căsuță! Vă dați seama că, dacă luam toată vopseaua trecută pe hârtie vopseam tot Aradul!..." Gheoghe Alda, Aurel Șerb, Casian Alda, Iosif Ursan, Andrei Kacas, Ștefan Jacotă, Emilia Biruescu sau Aldea Tiberiu au ținut să întărească și ei că „au sfințit locul" și că merită pentru aceasta să aibă drept de preempțiune și să fie consultați în momentul în care se iau decizii importante cu privire la căsuțe. În plus, doamna Nițu a precizat că: **„dacă se cumpără căsuțele, nu se știe ce se întâmplă cu terenul de sub ele„fiindcă nu are o reglementare juridică prea clară. Nici măcar pe zece ani nu avem o chirie stabilă. Ce se întâmplă după zece ani, când domnul Edeleni nu va mai fi director? În plus, ar trebui precizat clar dreptul la servitute. Pentru a ajunge la unele căsuțe trebuie să treci pe terenul altuia. Cei de la G.C.A. vând o prorietate deși nu este făcută delimitarea clară. Nu există o parcelare..."**

Dincolo de toate reproșurile pe care le-au adus, chiriașii căsuțelor de la Ștrandul Neptun au ținut să precizeze că vor să cumpere aceste imobile. Ei vor să o facă însă într-un cadru legal, cu un contract de vânzare - cumpărare inatacabil. Și dacă se poate... cât mai ieftin...

* * *

Pe marginea problemelor ridicate de către conducerea ALCIS , am avut un dialog cu directorul G.C.A. - **Coloman Edeleni**

- Domnule Edeleni, chiriașii căsuțelor de la ștrand sunt foarte nemulțumiți de prețuri...

- În primul rând, vreau să vă spun că această cumpărare nu este obligatorie. Noi am dorit ca toți cei de acolo, care s-au legat sentimental de acele căsuțe de vacanță, să aibă o motivație în plus de a îngriji și întreține mai bine imobilul. De altfel, inițiativa în acest sens au avut-o o bună parte din chiriașii căsuțelor de la ștrand. Și pentru noi era un efort financiar prea mare de a întreține, repara, păzi aceste căsuțe. Repet încă o dată: cumpărarea nu este obligatorie. Cine vrea poate să rămână chiriaș, așa cum a fost și înainte fără să protesteze prea mult sau chiar deloc. Cât rămân eu director, le garantez că nu vor avea nici o problemă. Dar problema este în Arad și în România, în general, că de câte ori se găsește unul să facă ceva vor apărea

100 să-l oprească... Sunt directori în Arad care sunt de peste zece ani în funcție și nu știe nimeni cum îi cheamă. Eu sunt de un și jumătate și sunt printre cei mai criticați. Cu banii de pe căsuțe vom face canalizarea la ștrand, pasarele peste Mureș, aleile din cimitire. Fără nici un ban de la Consiliul Local. Luna asta, în 20, vom avea prima licitație pentru executarea pasarelei. Un lucru proiectat în urmă cu 33 de ani!

- De ce chiriașii nu mai au stipulat în contract dreptul de preempțiune?

- Chiriașii beneficiază în continuare de acest drept. Pot cumpăra căsuță numai cei care au contract de închiriere, pe care îl pot achita până în data de 31 martie. Eu încerc să fiu un bun gospodar și cred că este pentru prima dată în istoria României când cineva e acuzat că vinde un bun public. Până acum, acuzele erau că se dă totul pe degeaba, pe spagă.

- Chiriașii au îngrijit de-a lungul timpului aceste căsuțe. Mai mult, de-a lungul timpului G.C.A. a făcut lucrări doar pe hârtie. Reparațiile au fost suportate din banii lor.

- Conform contractului de închiriere, ei erau obligați să facă aceste reparații. La dușumele, a geamurilor, ușilor, ferestrelor, încuietorilor... Zilele trecute a venit un chiriaș și mi-a spus că el a turnat beton. Avea voie? De la cine a luat autorizație? Noi nu i-am dat ! Cei care au făcut modificări: betoane peste spațiul verde, terase suplimentare, trebuie să vină cu aprobarea G.C.A. Deși scrie clar în contract că nu au voie să facă nici un fel de modificări. După ce că au încălcat contractul, să le mai și scădem investiția?

- Asta înseamnă că cei care au făcut astfel de extinderi, vor suporta eventuale sancțiuni. Sau ar trebui să le dărâme?

- Nu este treaba mea, ci a Inspecției în Construcții.

- Evaluarea este foarte contestată iar prețurile căsuțelor sunt considerate mari...

- Există o firmă specializată în astfel de evaluări, care a câștigat licitația organizată de noi. Eu nu pot să afirm că evaluarea nu a fost bine făcută. Pentru asta există specialiști. Ei au câștigat dreptul de a evalua căsuțele (Societatea Experților Tehnici Arad). Nu Edeleni a stabilit prețurile. Nu mă interesează criteriile sau alte amănunte. De aceea, am plătit un expert - să nu existe discuții. Dacă expertul spune că valorează 100 de milioane și eu în dau cu 50 de milioane, abia atunci o să dau...răspuns la întrebări. O să mă întrebați de ce l-am dat cu 50 dacă expertul a zis că e 100... Eu nu am dreptul să fac negocieri pe prețul stabilit de experți.

- Oamenii spun că dacă ar construi un complex nou de căsuțe, pe un teren concesionat, ar costa jumătate din preț.

- Eu nu discut criteriile după care au evaluat experții căsuțele. Chiriașii pot cumpăra sau nu... Noi ca proprietari oferim ceva. Cumpărătorul poate opta să cumpere sau nu. Doar dacă i-am obliga să cumpere, atunci ar fi o problemă. Pot să cumpere sau să închirieze când vor... Azi am vândut deja două căsuțe cu aproximativ 90 de milioane de lei.

- Chiriașii spun că, după legea amortiztării mijloacelor fixe, valoarea căsuțelor a fost amortizată...Că valoarea lor de inventar este zero...

- Aici nu este vorba de un bun care intră sub incidența legii amortizării, pentru că el are valoare de piață. Am 200 de cereri care așteaptă căsuțe. Mi-ar sări și ăștia în cap că aș da căsuțele pe nimic.

- Terenul de sub căsuțe are o situație juridică clară?

- Da. Este al C.L.M. iar G.C.A. l-a primit în administrare. Terenul nu va fi vândut ci închiriat pe zece ani. Chirie stabilită de AGA la 1 euro pe metru pătrat.

- După zece ani eventualii proprietari de căsuțe s-ar putea trezi cu o chirie pe teren de zece ori mai mare...

- Asta poate fi valabil și dacă nu le cumpără. Cu atât mai mult s-ar putea întâmpla.

- Ei se mai tem că nu vor avea drept de servitute...

- Va fi reglementat și acest lucru. E un amănunt de care ținem cont.

- Chiriașii căsuțelor se plâng și de faptul că trebuie să plătească abonament la ștrand ...

- Ei plătesc și pentru serviciile pe care ștrandul le oferă: dușuri, bazine, plajă... Oricum dreptul la reducere este pentru patru abonamente / căsuță.

***

ALCIS a înaintat recent o cerere către Consiliul Local Municipal prin care solicită concesionarea către ei a terenului aferent căsuțelor, după o prealabilă parcelă. De asemenea, C.L.M. este rugat să verifice corectitudinea prețurilor stabilite.

* * *

Noi am fost receptivi la problemele ridicate de către chiriașii căsuțelor de la ștrand. Răspunsurile le-am căutat la cea mai avizată persoană din cadrul G.C.A.- Coloman Edeleni. Suntem alături de acești oameni care, cel puțin din punct de vedere moral ar trebui să aibă un avantaj în plus față de ceilalți arădeni (ei au totuși dreptul de preemțiune). Pe de altă parte, și Edeleni are dreptate: există legi și expertize care trebuiesc respectate (sau, eventual contestate în instanță) - pentru înstrăinarea acelor căsuțe. Nu trebuie neglijat nici faptul că sute de arădeni și-ar dori (și și-ar permite) o astfel de căsuță la ștrand dar nu o pot avea. Cu riscul de a-i supăra pe chiriașii căsuțelor, trebuie să spunem că, oriunde în lume, a avea o căsuță de vacanță, e totuși un lux. Pentru a o achiziționa, a o întreține sau pentru a o moderniza trebuie făcut un minimum de efort. Sau, cum zice o veche vorbă românească, obrazul subțire cu cheltuială se ține...

Șansă pentru o viață normală

Viața l-a învățat că dacă ai tupeu e mai ușor să supraviețuiești. Mai ales dacă ești un fel de copil al nimănui. Ceea ce este lăudabil însă pentru Andrei, este că tupeul lui se manifestă în limitele bunului simț. În condițiile în care majoritatea băieților de vârsta lui - 16 ani - nu stăpânesc nici măcar noțiuni elementare de bun simț.

A vrut să stea de vorbă cu noi și, odată ce ne-am dat acordul, s-a arătat bucuros că cineva este dispus să-i asculte povestea. O poveste cum nu are multă lume. Dar care l-a făcut să devină puternic.

A fost odată ca niciodată...

„Numele meu este Andrei Graure, am 16 ani și sunt de la adăpostul de zi și noapte de pe strada Udrea - a ținut să precizeze, din capul locului, băiatul. A continuat, apoi, într-o suflare, răspunzând la întrebări puse și nepuse. **Am plecat de acasă la șase ani pentru că nu mai suportam bătăile pe care mi le dădea cu lanțul și cu parul tatăl meu vitreg. Mă duceam boschetar pe străzi. În 1994 am ajuns la Centrul de primire minori. Era iarnă și era vânt. Eram pe stradă și m-am culcat pe gura unui canal. M-a trezit un om și m-a întrebat cum mă cheamă. M-a dus la el acasă, m-a spălat și m-a îmbrăcat. M-a întrebat dacă vreau să merg la Centru. Am mers. La început nu mi-a plăcut acolo, dar apoi mi-am dat seama că e bine. Din 2002, de când s-a înființat adăpostul, stau la adăpost. Așa am aflat că fără școală nu ai nici un viitor în viață. Când eram mai mic nu-mi plăcea școala. Dar când ești mic nu socotești ca și când ești mare. Acum pot spune că vreau să am un viitor în fața mea, vreau să știu ce înseamnă viața. Nu vreau să fiu boschetar. Vreau casa mea, vreau familia mea, vreau să văd ce înseamnă viața."**

Își amintește cu drag și cu reținere, în același timp, de familia lui de acasă, de la Neudorf. Mai are 14 frați. Caută într-un portofel uzat și scoate o poză împăturită. Îl prezintă pe fiecare personaj din fotografie. Se oprește un pic la bărbatul mai în vârstă și adaugă: **„Nu îl consider deloc tatăl meu! Stă toată ziua în casă și trândăvește. Îmi spune că n-am ce căuta acasă dacă nu aduc bani."**

Andrei nu are de unde să ducă bani. Nu are nici pentru el. **„Doar n-o să mă apuc de furat!"** - ripostează băiatul. Are de gând să lucreze la un moment dat, dar prioritatea lui din acest moment este școala. Și este convins că școala îl va ajuta să-și găsească mai ușor un loc de muncă. Ce meserie și-ar dori? **„Totdeauna când eram mic mi-am dorit să fiu polițist să-l bag pe taică-meu la pușcărie." ."** Credința în Dumnezeu l-a făcut, în timp, mai tolerant. **„Acum aș vrea să fiu... orice. Să pot să-mi câștig singur existența și să pot să comand pe banul meu."**

Dacă n-ar fi, nu s-ar povesti...

Pentru ca dorințele sale să se împlinească, Andrei a hotărât să se apuce de învățat. Nu îi este deloc rușine că la 16 ani face ceea ce ar fi trebuit să facă în clasele I-IV. Șansa lui este că a găsit un loc unde să facă acest lucru. Andrei este unul din cei 120 de copii care frecventează zilnic **Complexul Social Multicultural** situat pe strada Cuza-Vodă din Arad. Centrul a fost înființat în mai 2003 și se află în subordinea Direcției de Dezvoltare și Asistență Comunitară. Principalul scop pentru care a fost creat îl constituie prevenirea abandonului școlar și ajutorarea familiilor nevoiașe și cu mulți copii.

„Activitatea din cadrul complexului se desfășoară în două module. Dimineața avem program cu copiii care au abandonat școala și, în paralel, cu o grupă pregătitoare cu copii în vârstă de până la șase ani care nu au posibilitatea să meargă la grădiniță. După masa, copiii de clasele I-IV de la Școala Generală Nr. 2 își pregătesc temele

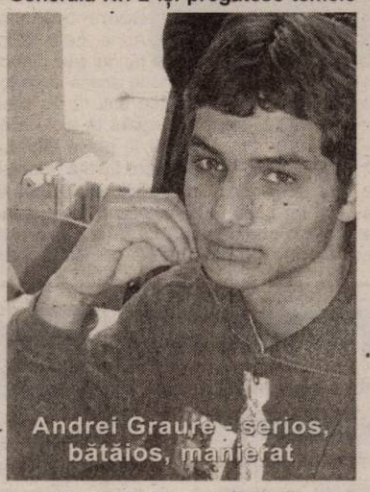

Andrei Graure - serios, bătăios, manierat

pentru a doua zi și mai desfășoară și alte activități. Toată lumea primește, la amiază, o masă caldă" - subliniază **Dorina Ciorba**, coordonatorul activității din Complexul Social Multicultural.

Majoritatea copiilor care trec pragul instituției sunt de etnie rromă, dar sunt și români și maghiari. Pe lângă activitățile ce decurg din programa școlară, în complex sunt organizate tot felul de acțiuni, evenimente prin care se au în vedere: socializarea copiilor, dezvoltarea sentimentului de încredere în sine, educarea toleranței, formarea deprinderilor de autogospodărire, cultivarea respectului față de ceilalți, inițierea și exersarea unui comportament civilizat.

De toate aceste activități se ocupă personal specializat: învățători, asistenți sociali, asistente medicale, psihopedagog. Copiii care frecventează Complexul Social Multicultural au fost selectați în urma unor anchete sociale. O parte dintre ei provine de la familiile care locuiesc în zonă, iar o altă parte - de la Adăpostul de zi și de noapte pentru copii „Morcoveață".

Dacă nu ar fi fost acest complex, soarta celor 120 de copii ar fi fost, cu siguranță, alta. Una mai lipsită de șansă. Așa, ei au măcar un punct de pornire. Sunt pregătiți să se integreze în societate. Rămâne de văzut cât de pregătită este societatea să îi accepte.

Diana Duțu
Foto: Ștefan Matyaș

Și Oxfordul este pe lista succeselor Colegiului Național „Moise Nicoară”

Rezultatele strălucite ale elevilor arădeni admiși la cele mai renumite universități din lume nu mai sunt o noutate. Majoritatea, însă, aleg universitățile americane. Iată că una din elevele **Colegiului Național „Moise Nicoară” - Corina Vasilescu** - nu numai că a ales Europa, dar a și fost acceptată cu bursă totală la cea mai prestigioasă universitate europeană - **Oxford**. Diferența dintre Corina și majoritatea celor care „aplică” la universități din străintătate este că ea a studiat în ultimii doi ani de liceu la un colegiu britanic, mai precis **Aquinas College** din Stockport/Manchester, cu care Colegiul Național „Moise Nicoară” are o legătură de aproape zece ani. Însă, dacă legăturile de până nu demult însemnau schimburi de vizite între elevii celor două colegii, odată cu apariția la liceul arădean a claselor de informatică - engleză intensiv, lucrurile s-au schimbat: **„După ani de zile de schimb bilateral în care anual o întreagă clasă a 11-a mergea în Marea Britanie pe o perioadă de 10 zile, mi s-a părut că nu trebuie forțată nota încercând să implementezi aceeași înțelegere pentru încă o clasă compactă, de data aceasta noile clase de informatică - engleză intensiv”**, ne spune prof. **Vanda Stan**, șefa catedrei de limbi străine de la Colegiul Național „Moise Nicoară”.

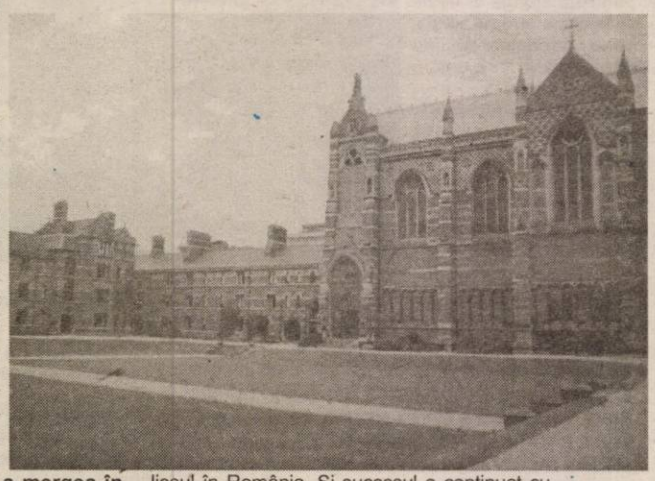

Astfel, directorul Colegiului britanic, dr. Ambrose Smith, a venit cu ideea de a recompensa un singur elev al acestor noi formate de clase anual, în sensul invitării acestui elev în Marea Britanie pe o perioadă de un an școlar, asigurându-i-se școlarizarea în cadrul colegiului, cazarea, masa și alte facilități. **„Alegerea Corinei Vasilescu mi s-a părut o chestiune de bun simț. Era și este un elev foarte capabil, politicos și nespus de motivat”**, e de părere prof. Vanda Stan. Că alegerea a fost bună a confirmat-o propunerea pe care Colegiul Aquinas i-a făcut-o Corinei, aceea de a continuă în aceleași condiții și al doilea an de liceu în Marea Britanie. Astfel, Corina urmează a fi absolventă a colegiului britanic în acest an, cu un an înaintea datei la care urma să termine liceul în România. Și succesul a continuat cu acceptarea (deocamdată condiționată de rezultatele bune în continuare) la o universitate de talia Oxfordului!

În școală de la 9 la 4

În programul foarte încărcat pe care îl are Corina la colegiul britanic, și-a făcut timp să ne răspundă, prin e-mail, la câteva întrebări despre viața ei acolo, despre sistemul educațional britanic. Cei care au impresia că elevii români fac impresie la școlile din străinătate prin simpla lor prezență și fără nici un efort, sunt în mare eroare. Iată ce ne povestește Corina: **„Orarul meu e plin. Sunt în colegiu de la 9 dimineața la 4 după-amiaza în fiecare zi, cu excepția unor zile când activități extracurriculare sau pregătiri suplimentare mă reține în școală până la ora 6. Și mai sunt și temele!”**. Corina recunoaște că nu a fost obișnuită să-și petreacă atâta timp în școală, însă ceea ce i-a folosit a fost baza amplă și puternică cu care a plecat de aici, în domeniul științelor exacte și mai ales al matematicii. **„Asta m-a ajutat să mă integraz repede și ușor în noul sistem”**, afirmă Corina.

În prezent, la Colegiul Aquinas studiază 5 materii - matematică, literatură engleză, franceză, informatică și economie - în condițiile în care majoritatea elevilor aleg 4 materii. **„Poate pare simplu după standardele românești, dar adevărul este că fiecare materie este studiată în profunzime și efortul investit este deseori subestimat de cei din afara sistemului”**. Iar perioadele de examinare - ianuarie și iunie - sunt adevărate probe de împărțire eficientă a timpului. Și până la Oxford Corina nu mai are decât un pas - obținerea unor rezultate foarte bune la examenele de la sfârșitul acestui an.

Prezența obligatorie, altfel...

Ceea ce i s-a părut interesant elevei arădene în sistemul educațional din Marea Britanie a fost accentul pe care ei îl pun pe studiul individual și pe motivația personală, dar și strictețea cu care este monitorizată prezența studenților la cursuri. **„Dacă prezența ta scade sub un anume nivel, trebuie să plătești examinarea, deoarece colegiul nu mai este responsabil pentru rezultatele tale atâta timp cât tu nu te ostenești să vii la cursuri. Mi se pare corect”**, consideră Corina.

***

În ceea ce ne privește, îi dorim putere de muncă și mult succes Corinei la examenele de final de an școlar, așa încât bursa ei la Oxford să fie o certitudine.

Cătălina Latu

Universitatea „Aurel Vlaicu” - în sprijinul agenților economici din agricultură

Universitatea „Aurel Vlaicu” Arad, prin Centrul de Consultanță și Transfer Tehnologic pentru Agricultură și Industrie Alimentară, parte componentă a Incubatorului Tehnologic și Afaceri, în cooperare cu Consiliul Județean Arad, organizează cursuri de inițiere în utilizarea computerului pentru agenții economici din mediul rural precum și seminarii privind inițierea în managementul Programelor de finanțare ale Uniunii Europene, respectiv a Programului SAPARD.

Atât cursurile cât și seminariile se vor a fi instrumente în ajutorul agenților economici din mediul rural, a micilor întreprinzători, atât în accesarea fondurilor nerambursabile ale Uniunii Europene cât și în crearea condițiilor și suportului logistic privind transferul tehnologic în agricultură și agro-business.

Absolvenții cursurilor vor beneficia de o diplomă eliberată de către Universitatea de Stat „Aurel Vlaicu” Arad și vor fi cuprinși în baza de date a Centrului de Consultanță și Transfer Tehnologic pentru Agricultură și Industrie Alimentară, beneficiind de întreaga gamă de servicii oferite de acesta. Se dorește, totodată, crearea bazei de date privind oportunitățile, ideile și activitățile posibile a fi dezvoltate în mediul rural care să fie supuse procesului de incubare în cadrul Incubatorului Tehnologic și Afaceri în vederea dezvoltării acestora și asigurării condițiilor necesare realizării transferului de tehnologie și a atragerii de capital pentru susținerea finanțării lor.

Menționăm că Incubatorul Tehnologic de Afaceri este în curs de acreditare de către Guvernul României ca entitate de infrastructură, parte a Rețelei Naționale de Innovare și Tehnologic (RENITT).

Cursurile, precum și seminariile, se vor desfășura sub formă modulară (un modul = două săptămâni), structurate în 5 module, în zilele de wekeend (începând de vinerea de la ora 17,00 până duminica la ora 12,00) în cadrul Centrului de Instruire Moneasa. Perioada de desfășurare a acestora va fi 11.03.2004 - 11.06.2004. Taxa de participare la un modul de cursuri și seminarii va fi de 1.450.000 lei/modul/cursant, fiind incluse și cheltuielile de cazare și masă a cursanților.

Înscrierile și detalii suplimentare se pot obține de la Centrul de Consultanță și Transfer pentru Agricultură și Industrie Alimentară, situat în B-dul Revoluției nr. 81 (etaj I) sau la tel. +40.257.283.010, mobil 0724671543 (ing. Ioan Gabor), fax +40.257.280.070 sau email:ofrei.uav@inext.ro

Biroul de Senat al U.A.V.

Eveniment inedit la Școala Generală nr. 22 Micălaca

Clasa I step-by-step, la carnavalul de 100 de zile

Ieri, elevii clasei I B, din cadrul Școlii Generale nr. 22 Arad (Micălaca), au organizat, la sfârșitul orelor, un carnaval de toată frumusețea - cu tort, cântece și costume de pomină - spre a sărbători împlinirea a 100 de zile de când învață în sistem step-by-step.

Foto: V. Musca

Școala din Micălaca are deja tradiție în materie de aplicare a metodei educaționale step-by-step, oferită copiilor, respectiv părinților acestora, ca o alternativă la sistemul clasic de învățământ. Aici copiii devin mai curajoși, mai dezinvolți, învățarea este organizată pe centre de activitate, educația este individualizată, se mănâncă zilnic la restaurant, elevii pleacă acasă cu lecțiile făcute și ajung să iubească școala și să n-o considere o corvoadă. **Dana Radu**, cadru universitar la Universitatea „Aurel Vlaicu” și mama micuței **Silvia**, ne-a spus: „Am observat, după 100 de zile, că elevii sunt motivați foarte ușor în tot ceea ce fac. Fiicei mele îi place să vină la școală, s-a disciplinat foarte mult; seara, de pildă, merge singură la culcare, spre a nu întârzia dimineața la școală și să ia, astfel, cât mai multe bulinuțe verzi. Îmi place că își face temele aici, că mănâncă aici, o văd interesată și implicată; recomand această metodă cu multă căldură.” **Dan Dobre**, tatăl micuței Arina, ne-a spus, la rândul său: „De când este aici, fiica mea vine acasă și se joacă de-a... școala. Nu se satură de școală, ceea ce n-am mai văzut la nici un copil până acum. Copiilor le place aici. Li se dezvoltă personalitatea, învață absolut tot ce se învață și în celelalte școli, atâta doar că pe baza unei metode care nu suportă nici o comparație.” La fel s-a exprimat și **Corina Vrănău**, mama gemenilor **Adrian și Bogdan**: „Copiii mei nu au fost la grădiniță și am avut mari emoții înainte să-i dau la școală. Dar s-au adaptat aici atât de bine și s-au integrat atât de repede, încât nu pot decât să mă bucur că există o asemenea metodă de învățare la Arad.”

Cât despre copii... au fost delicioși. Își purtau măștile cu mândrie și ne-au mărturisit: „Vreau să devin polițist de graniță (Bogdan); vreau să devin dansatoare (Silvia); vreau să devin doctor care scoate amigdalele (Adrian)” Toți însă, fără excepție, ne-au spus că își iubesc dăscălițele la nebunie. Că acestea le sunt prietene și că abia așteaptă să le revadă, în fiecare zi. Mândria celor două educatoare, Doina Oprea, respectiv Rodica Bistran, a fost evidentă. Și pe bună dreptate.

Directorul Școlii Generale nr. 22, prof. **Mihai Iovan,** ne-a declarat: „Anul viitor vom avea, deja, trei clase de step-by-step. Emoțiile de început au trecut deja și pot să spun că avem experiență. Recomand metoda tuturor părinților, ca o alternativă fericită la educația copiilor lor.” Părinții care au copii de vârste școlare pot să afle absolut orice doresc despre metoda educațională step-by-step, în cadrul unei întâlniri pe care educatoarele au fixat-o pentru data de **27 martie 2004,** în incinta școlii. Orice viitor părinte de școlar va putea să afle, atunci, ce înseamnă, de fapt, să învețe în sistem step-by-step.

Eugenia Pantea

Eveniment editorial,

„Aprecierea calității vinurilor prin degustare”

Motto: „Fiecare bea vinul pe care-l merită. Fără consumatori cultivați, nu există vinuri mari.”

(E. Peynaud)

Făcând încă un pas către integrarea în Uniunea Europeană, legislația românească a desprins vinul din rândul băuturilor alcoolice și l-a pus acolo unde îi era locul - în rândul produselor alimentare.

Viticultura arădeană, deși a cunoscut un regres în ultimul deceniu (cauzat în primul rând de reașezarea proprietății funciare), prezintă vizibile semne de revigorare, cu precădere în sectorul privat. Investitorii străini și autohtoni doresc să reînvie tradiția podgoriei Miniș-Măderat, iar specialiștii în acest domeniu încă nu lipsesc.

Este și cazul cărții pe care o prezentăm - „Aprecierea calității vinurilor prin degustare” (inițiere pentru amatori) - lucrare apărută recent pe piață și elaborată de câțiva reputați specialiști viticoli, oenologi și cercetători arădeni: dr. ing. Al. Mihalca, ing. I. Fluieraș, dr. ing. G. Balla, ing. W. Szikler, dr. ing. V. Ciutina și dr. ing. R. Puică.

Scrisă cu har și cu pasiune, cartea depășește cu succes stilul științific și sobru, oferind cititorului plăcerea lecturii. Este atrăgătoare ca un Merlot de Miniș, păstrat la butoi vreme de trei ani de zile și pus pe masă alături de o friptură tăvălită prin sos picant...

Doru Sinaci

PODELE LAMINATE
în peste 25 de culori, cu folia izolantă de 3 mm GRATIS...
de la 165.000 lei/mp + TVA
MATROS 2000
OFERTĂ SPECIALĂ
trafic intens 7 mm
196.000 lei/mp + TVA
STOC LIMITAT!
Tel: 0257-349.888, 0744.755.786
Arad, Calea Aurel Vlaicu nr. 28-32
(înainte de stadionul UTA - fosta școală de șoferi)
(c 679/2003)

S.C. TITUS S.R.L. ARAD
Angajează pentru punctul de lucru Arad, Complex Rusco, Hala „C”, muncitoare pentru asamblat componente electronice.
Se solicită vedere bună și îndemânare manuală.
Se asigură transport.
Relații la telefon 0257/216.677.
(4127375)

Atenție!
E ultima săptămână a lunii.
Ai achitat abonamentul pentru luna următoare?
RCS te așteaptă la casieriile sale, zilnic între orele 9-18 și sâmbătă între orele 9-13.
Nu uita! Plata la timp a abonamentului CATV te scutește de neplăcerile deconectării!

Bucătărie modernă la Spitalul Județean

● În ultimele trei luni au fost efectuate lucrări în valoare de 2,5 miliarde de lei

(Urmare din pagina 1)

În viitorul apropiat, toate utilajele pentru transport vor fi înlocuite cu cărucioare performante prevăzute cu închidere etanșă, stabilizator termic, mașini de spălat automate cu sterilizator, mașini de ambalat în vid, valoarea acestora ridicându-se la 80.000Euro.

Marea problemă a conducerii firmei brașovene constă în personalul cu care lucrează. „Am preluat activitatea cu 30 de angajați, din care au mai rămas zece. Restul au renunțat pe parcurs. Totul se rezumă la mentalitate. Oamenii trebuie să se obișnuiască cu ideea că lucrează la privat, că nu mai pot fura ca înainte, că există anumite principii care trebuie respectate...La ora actuală am mai angajat diferența de personal până la 45. Din păcate însă, nu sunt mulțumit de faptul că am fost nevoit să îmi aduc trei bucătari chiar de la Brașov, lucru care ridică anumite semne de întrebare", afirmă Ovidiu Tition.

Masa de prânz - între 30 și 50.000 lei

La cantina spitalului servesc masa zilnic în jur de 100 de persoane, cadre medicale și nu numai, față de cele cinci abonamente înregistrate înainte de preluarea activității de către firma de cattering. Valoarea meniului este între 30.000 și 50.000 lei, clientul beneficiind și de servire de tip restaurant, putându-și alege felurile de mâncare dorite. „Pentru început am igienizat spațiul destinat cantinei, am înlocuit vesela, fețele de masă, am amenajat un mic bar... Problema e că acest spațiu trebuie extins, momentan având doar șapte mese, număr ce s-a dovedit insuficient în raport cu solicitările", susține directorul Tition.

***

Preluând exemplul Spitalului Județean, și celelalte unități sanitare din municipiu, precum și o parte a celor din județ, cum este cazul Chișineu Criș, și-au exprimat intenția de a externaliza acest gen de servicii...

Foto: Ștefan Matyaș

Administratorii s-au săturat de muncă voluntară

O parte dintre administratorii de la blocuri s-au săturat să facă muncă voluntară numai pentru că așa vrea CLM Arad. Vorbind în numele mai multor „colegi de breaslă", dl. Iuliu Hajas, administrator la câteva asociații de proprietari din municipiu, ne explică despre ce-i vorba.

„Ordonanța de Guvern nr. 85/2001 privind organizarea și funcționarea asociațiilor de proprietari, aprobată prin Legea 234/23 aprilie 2002, nu obligă asociațiile de proprietari și administratorii acestora la încasarea taxei speciale de salubritate, care este o obligație cetățenească. La fel este și în cazul Ordonanței de Guvern nr. 21/30 ianuarie 2002, privind gospodărirea localităților urbane și rurale. Nici una dintre aceste acte normative nu obligă administratorii să achite aceste obligații cetățenești, lăsând la latitudinea lor dacă vor să facă acest lucru. Tocmai de aceea, legiuitorul a și formulat în ideea că asociațiile de proprietari «pot prelua unele obligații cetățenești», dar nu-i musai să le preia, dacă nu vor. Consilierii locali n-au ținut cont de acest lucru și au obligat administratorii să încaseze taxa de salubritate", susține dl. Iuliu Hajas.

În consecință, dumnealui solicită Primăriei încheierea unor contracte cu asociațiile de proprietari care sunt de acord cu încasarea și achitarea taxei. Totul în ideea remunerării acestei activități pe care administratorii o fac, «că de muncă voluntară ne-am săturat!».

De altfel, în urmă cu câțiva ani, administratorii care colectau taxele pentru salubrizare, erau plătiți cu anumite sume de bani. Ca să facă economie, prin 2002-2003, CLM a renunțat la această modalitate de plată, fiecare cetățean fiind obligat să plătească personal, la finanțe, colectarea gunoiului menajer. După aceea, în trei trimestre nu s-a încasat nici jumătate din suma totală prognozată. Așa că, la finele lui 2003 edilii au revenit la Hotărârea CLM nr. 316/2001, prin care administratorii trebuie să colecteze taxa de salubrizare. De data aceasta, uitând să mai aloce și suma de bani în acest sens, totul rezumându-se la „sunt obligați", conchide Iuliu Hajas care așteaptă cu nerăbdare răspunsul Primăriei asupra acestui subiect.

N. Oprean

Sucursala C.E.C. Arad

Bd. Revoluției, nr. 5-7

organizează în 12 martie 2004,
concurs pentru ocuparea postului de ARHIVAR.

Condiții:
- studii medii;
- cursuri de specialitate (atestat conform legislației);
- fără antecedente penale.

Informații suplimentare la telefon 250044.

(3928506)

Cantina, pariul lui Roman

Lucrările de la cantina C.S.M. Arad PAB sunt în toi, aceasta fiind amplasată în cadrul complexului de tenis de masă de pe strada Eminescu. Directorul Eugen Roman este convins că până pe 1 mai lucrările vor fi finalizate. Cantina va deservi pretențiile culinare ale sportivilor, dar va fi deschisă și publicului larg. Ritmul lucrărilor este avansat, Roman făcând și un pariu în acest sens, constând în... whisky, privind respectarea termenului amintit.

A. Hărțău

La Sântana

Jandarmii - de un an, pe loc repaus

Autoritățile din Sântana anunțau încă din primăvara anului trecut că intenționează să înființeze în localitate un post de jandarmi. Tergiversarea găsirii unui spațiu corespunzător a făcut ca jandarmii să se „mute", cu precădere, în alte localități din județ, care le-au oferit condițiile cerute. Așa că, nici în acest moment, în Sântana nu există un post de jandarmi, ceea ce a atras numeroase reproșuri din partea cetățenilor.

După ce a încercat, în zadar, câteva luni, să găsească un adăpost pentru viitorul sediu al jandarmilor, abia în toamnă Primăria Sântana a început să renoveze o clădire. Într-o primă fază, au fost alocate de la bugetul local aproape 200 milioane lei. Dar totul a intrat în impas, din cauza reclamației făcute de unii consilieri nemulțumiți de modul în care Primăria a încredințat lucrările unei firme private.

Spre sfârșitul anului, vicele Boaru a mai solicitat încă 25 milioane lei pentru grupul social. Alte 17 milioane fuseseră alocate înainte pentru mobilier. Acesta a fost adus zilele trecute, iar acum clădirea nu mai așteaptă decât tăierea panglicii. Când se va întâmpla acest lucru, e greu de spus cu certitudine

„**Zilele trecute am montat și firma** ", arată vicele **Boaru**, care continuă contrariat: „**Acum nu mai vin pentru că vor firmă luminoasă...**"

Dan Roman

Aventură europeană

Un jurnalist arădean la Bruxelles

Vicepreședintele departamentului de Relații Internaționale din cadrul Asociației Millennium Center, jurnalistul arădean Cristian Cotuna (redactor TV RCS) va participa zilele acestea la un proiect european desfășurat în capitala Belgiei - Bruxelles. Proiectul se întinde pe durata unei luni de zile și vor participa în cadrul lui tineri din încă cinci țări: **Olanda**, **Suedia**, **Estonia**, **Polonia** și **Bosnia Herțegovina**. Cei șase tineri se vor locui împreună în Bruxelles, într-o casă închiriată. Participanții vor fi filmați de către o echipă de profesioniști din Suedia, în cea mai mare parte la lucru - pe comisii, sau în timpul liber. Trei dintre membrii echipei de filmare au fost prezenți zilele acestea la Arad, și l-au urmărit pe reprezentantul României la acest proiect - Cristian Cotuna - pas cu pas. „**Suedezii au fost cazați gratuit la hotelul Universității Vasile Goldiș, prin bunăvoința rectorului U.V.V.G., prof. univ. dr. Aurel Ardelean**", a ținut să precizeze Cotuna. La finalul proiectului, organizatorii vor realiza un documentar TV și vor edita mii de pliante cu informații și fotografii despre această aventură europenă a tinerilor care promit că vor conviețui civilizat indiferent de religie, tradiții culturale sau obiceiuri. Materialele urmează a fi prezentate la televiziunile publice din țările participante precum și la numerose școli din zonele în care locuiesc cei șapte. „**Reușita proiectului este deosebit de importantă, deoarece acesta poate arăta cum funcționează o Europă multi-culturală, o europă Unită. Este un experiment care poate răspunde multor întrebări privind necesitatea, sau nu, a lărgirii Uniunii Europene**", ne-a mai declarat **Cristian Cotuna**. El a ținut să mulțumească în mod deosebit celor care au sprijinit financiar proiectul „EU in Clear": Universitatea de Vest „Vasile Goldiș", Gospodărirea Comunală Arad, editura Mirador, Consiliul Județean Arad și Primăria Arad.

Olimpiu Bulzan

Lapte praf gratuit - doar pentru sugarii cu probleme

Direcția de Sănătate Publică Arad a impus medicilor de familie respectarea unor reguli stricte în distribuirea laptelui praf unei categorii speciale de copii. Din acest an, de gratuitate vor beneficia în principal copiii cu vârste cuprinse între 0 și șase luni, precum și cei între 0 și 12 luni a căror mame prezintă afecțiuni deosebite: ● TBC pulmonar, ● neoplazii, ● casexie, ● septicemie, ● boli psihice grave, ● ● scleroză în plăci, ● insuficiență renală sau cardiacă, ● diabet zaharat decompensat, ● tireotoxicoză, ● HIV, ● sau care urmează un tratament cu citostatice, diazepine, anticoagulante, radioizotopi... Lapte praf vor mai primi și copilașii care nu pot beneficia din motive obiective de laptele matern, precum cei adoptați sau orfani.

M. Popescu
Foto: Ștefan Matyaș

Consiliul de Administrație al

Societății Agricole „Combinatul Agroindustrial" Curtici

Convoacă

Adunarea Generală a Asociaților pentru data de 11 Martie 2004 ora 09 la sediul societății din orașul Curtici str. Revoluției nr. 33

Ordinea de zi:

1.- Raportul de gestiune a Consiliului de Administrație pe anul 2003.

2.- Prezentarea și aprobarea bilanțului financiar contabil, a contului de profit și pierderi pe anul 2003 și a raportului comisiei de cenzori.

3.- Aprobarea bugetului de venituri și cheltuieli pentru anul 2004.

4.- Validarea hotărârilor Consiliului de administrație în îndeplinirea mandatului acordat prin Hotărârea nr. 5 a AGA din 22.02.2003.

5.- Diverse.

În cazul că la data și ora fixată nu se realizează cvorumul statutar Adunarea Generală va avea loc în 12 martie 2004 în același loc și oră.

Președintele Consiliului de Administrație
Dr. inginer, Dimitrie Muscă (3928505)

S.C. AGROMEC Sântana S.A.

convoacă Adunarea Generală Extraordinară a Acționarilor, cu următoarea ordine de zi:

Aprobarea transformării societății în societate de tip închis potrivit art. 136 lit. B din O.U.G. nr. 28/2002 aprobată prin Legea nr. 525/2002.

Convocarea are loc pe data de 11.03.2004, ora 10, la sediul unității. În cazul în care prezența acționarilor nu este conform legii, A.G.A. se reprogramează pentru a doua zi, la aceeași oră și în același loc. Acționarii care nu pot fi prezenți pot fi reprezentați prin procură care se găsește la sediul unității.

Relații telefon: 0257/462.434. (4127368)

S.C. PROIECT ARAD S.A.

Se convoacă Adunarea Generală Ordinară a Acționarilor în data de 19 martie 2004, ora 12,00, în sala de ședințe a „Proiect Arad", cu următoarea ordine de zi:

1. Raportul de gestiune al Consiliului de administrație privind exercițiul financiar al anului 2003.
2. Raportul Comisiei de cenzori privind gestionarea societății în anul 2003.
3. Prezentarea spre aprobare a Bilanțului contabil pe anul 2003.
4. Prezentarea spre aprobare a Bugetului de venituri și cheltuieli pentru anul 2004.
5. Diverse.

Dacă Adunarea Generală nu poate avea loc din diferite motive, la data de mai sus, aceasta se amână pentru data de 20 martie 2004, la aceeași oră și în aceeași sală, cu aceeași ordine de zi.

NOTĂ:

Materialele ce urmează a fi prezentate în A.G.A. sunt accesibile acționarilor pentru consultație din data de 15 martie a. c., la sediul societății.

Consiliul de Administrație (4127374)

„Cu această echipă suntem ca și salvați de la retrogradare”

● consideră Paul Fluieraș, președintele divizionarei B, Tricotaje Ineu

- Domnule președinte, care au fost prioritățile grupării CS Tricotaje Ineu în vacanța de iarnă?

- În primul rând am căutat să vindem jucători consacrați, care au o vârstă, iar în locul lor să aducem tineri. La ora actuală, Roland Nagy se ocupă de o echipă formată din jucători sub 21 de ani, care ar face față cu brio în Divizia C. Vârfurile acestei echipe sunt bineînțeles Velțenescu și Țica, fotbaliști convocați la loturile naționale.

- Să nu uităm însă că ați apelat și la jucători experimentați. Apropo, ați încheiat campania de achiziții?

- Într-o competiție dură precum Divizia B, trebuia să-i înlocuim pe Balaci și Nagy cu jucători experimentați. Am considerat că Almășan și Mariș sunt oamenii potriviți pentru acest lucru și nu am stat prea mult pe gânduri când am apelat la serviciile lor. Cât privește campania de achiziții, aceasta rămâne deschisă. Probabil vom încerca să mai aducem un fundaș central.

- Dar de plecat, mai pleacă cineva? Chiar nu doriți să-i cedați prietenilor de la UTA pe Cristian Luca și Irimia?

- Pe gratis nu dă nimeni jucători. În plus, țin foarte mult la Irimia și Luca și m-ar durea mult să-mi spună că nu-și primesc banii la timp. La noi nu se întâmplă acest lucru și probabil de aceea nici ei nu doresc cu orice preț să plece în altă parte.

- Vara trecută spuneați că este imposibil să vă descurcați singur. Iată că suntem în partea a doua a sezonului, iar Tricotaje - din punct de vedere financiar - este cea mai stabilă grupare arădeană. Care este secretul?

- Secretul ar fi cooptarea lui Dorel Cura în funcția de director tehnic. Împreună cu dânsul am făcut o politică de conducere a clubului, care ne permite să avem o situație financiară stabilă. Ne întindem exact cât ne este plapuma.

- Pe când veți achiziționa și un autocar pentru deplasări?

- Deocamdată, bugetul clubului nu ne permite acest „lux”. Ca director al Fabricii Tricotaje Ineu, trebuie să mă gândesc în primul rând la angajații mei și apoi la fotbal. Spre exemplu, de 8 Martie și de Paște vom suplimenta salariile cu prime.

- Se știe faptul că Sorin Cigan mai are și contestatari la Ineu. Nu v-ați gândit nici un moment să-l înlocuiți pe banca Tricotajelor?

- Ascensiunea clubului i se datorează în mare măsură și lui Cigan. E un antrenor puțin nebun în sensul bun al cuvântului. Îi place să riște, dar aproape de fiecare dată câștigă. Ar fi antrenorul potrivit la UTA, dar și la Bihor, unde cunoaște toți fotbaliștii.

- Este pe undeva normal să spuneți că Cigan ar avea loc la UTA, din moment ce Tricotaje Ineu și-a făcut o obișnuință din victoriile asupra „textiliștilor”. Nu ar fi cazul să-l mai cruțați pe prietenul dumneavoastră, Călin Chișbora?

- Relațiile mele cu domnul Chișbora vor rămâne mereu bune, indiferent de rezultatele directe dintre grupările noastre. E păcat că nu pot spune același lucru și despre cei de la ACU, care nu știu din ce motiv refuză să joace cu noi în perioada de pregătire.

- Cu obiectivul, rămâne cum am stabilit?

- Bineînțeles, nu ne putem propune altceva decât salvarea de la retrogradare. Iar cu echipa ce o avem, cred că obiectivul e ca și realizat.

- Vă mulțumim!

Călin Mnerie

La ceas aniversar

Sportiv de excepție în atletismul românesc, fost campion național în proba de 100 m. Antrenor al sprinterilor de la Constructorul Arad, din rândul cărora s-a detașat Sandu Ion, atleți care în decurs de patru ani au câștigat 20 de titluri naționale de seniori în sală și în aer liber. Mai apoi, manager al echipei feminine de baschet, câștigătoare a cinci titluri de campioană a țării. Acum, director al Direcției Județene de Sport Arad.

Lui Stelian Văduva, astăzi, la ceas aniversar, îi urăm tradiționalul La Mulți Ani și împlinirea tuturor dorințelor.

„Adevărul”

Ieri, în meciuri amicale

Frontiera Curtici - Șiriana Șiria 1-0 (1-0)

* Cele două divizionare C s-au întâlnit din nou, după ce săptămâna trecută au remizat (3-3) la Șiria. Ieri, echipa antrenată de Mircea Bătrânu și Honoriu Dobra s-a impus cu 1-0, prin golul lui Ciba reușit de mijlocașul Curticiului în prima repriză. * Frontiera a început meciul cu **Fador - Culac, Căprariu, D.Maghici, Fâșie - Militaru, Ciucur, Stan, Ciba - Pleș, Horvath,** pe parcurs evoluând **C.Moț, Burtic - Iova, Oros, Don, Miuța, Burlan și Băd II.** * Gighi Cameniță a replicat cu **Rusu - Olteanu, Bărbosu, Boicu, Sucigan, Giulău - Schmidt, Ardelean, Bălan - Cîmbrea, Moțiu.** Au mai jucat **Acsan - Sabou, Iancu, Morar, Selegean, Filipaș, Teacă, Nicoară.** * Frontiera joacă azi, de la ora 16,00, pe terenul „Blănarul” împotriva Comerei, următorul amical al Șiriei fiind programat sâmbătă, în compania Voinței Mailat.

Radu Romanescu

CFR Timișoara-ACU Goldiș Arad 0-2 (0-0)

Pe arena Electromotor din Timișoara s-au întâlnit într-o partidă de verificare, CFR din localitate și ACU Goldiș Arad. „Studenții” lui Marcel Coraș s-au impus cu 2-0 (0-0), grație reușitelor lui Tupiță și și Neculai. Divizionara B arădeană a început jocul în formula: Zaharia-Stupar, Bogojel, Balint-Folea, Aslău, Anca, Vișan, Vezan-Mușat, C. Roșca. Au mai evoluat: Mutu-Bier, Pocian, Lung, Toma, Ponta, Bâgu, Pavel, Turcan, C. Vizitiu, Sălăjan, Tupiță și Neculai.

Partida revanșă are loc sâmbătă dimineață pe terenul Motorul din Aradul Nou.

D. Scridon

UM Timișoara - UAV Telecom Arad 3-2 (2-1)

Ieri, pe malurile Begăi, divizionarele C, UMT și Telecom au disputat unul dintre ultimele meciuri de pregătire înainte de debutul sezonului, pe 5 martie. Câștig de cauză au avut gazdele, cu scorul de 3-2, pentru arădeni înscriind Ardelean și Nicolae Mitu. UAV Telecom a evoluat în formula: Sabău - Cati, Szellelky, Gligor, Savin - Oprescu, Lăzău, Oiță, Goldiș - Mitu, Ardelean, pe parcursul întâlnirii mai fiind aruncați în luptă: Marinca - Andea, Vasile, Barna jr., Roșca, Edu și Heteș.

C. Mnerie

F.C.UTA poate primi ajutor de la un grup de investitori

În aceste zile se vorbește tot mai mult despre salvarea financiară a clubului UTA, pentru că - se știe - banii cam lipsesc din visteria „Bătrânei Doamne”. Cei de la club refuză să vorbească prea mult despre acest subiect, deoarece nu sunt siguri că se va bate palma cu posibilii acționari.

Cert este un singur lucru. Acum două zile, președintele Călin Chișbora și primarul Dorel Popa s-au întâlnit cu un reprezentant al grupului, iar astăzi se poate primi un răspuns vizavi de cele discutate marți. Cei de la UTA nu dezvăluie nici un amănunt, dacă e vorba despre un grup de firme, sau una singură, cu mare putere financiară. Nu este vorba despre oameni din Arad sau străinătate, ci din țară, dar nu s-a suflat nici o vorbă despre regiunea din care provin.

Așadar, UTA poate fi salvată din punct de vedere financiar, apoi totul va decurge mai lin. Singura problemă este cooptarea acestor acționari, despre care se știe, totuși, că au forță financiară. Astăzi am putea avea un prim răspuns, parțial sau total.

Leo Sfâra

Albe și negre

Uite cine vorbește II!

Inspirat de aghiotantul său Voicu - care, deunăzi încerca să intre (și) în pielea actorului John Travolta - primarul Popa o dă pe ironie în mediatizatul caz al stadionului celor de la ACU Goldiș. Uns cu toate alifiile și, uneori, expert în arta dezinformării - deh, politica te învață de toate, chiar și să coafezi adevărul cu zâmbetul pe buze și mâna pe Biblie - Dorel Popa le-a „servit” consilierilor locali o „gogoașă” pentru a-i discredita pe cei din conducerea clubului ACU Goldiș.

Cele 3-5 milioane de euro investite în tot atâția ani - cum și-au luat angajamentul oficialii divizionarei B - au fost „umflate” de către dipl. ing. Popa mai ceva ca avansul primarului în sondajele PSD, în lupta pentru Primărie.

Supărat, probabil, că scapă printre degete o afacere „babană”, întâiul edil al orașului aruncă pe piață suma de 20 de milioane de euro ca cifră de investiție lansată de ACU Goldiș. Apoi, ironic, bravează: **„Dacă se vor ține de cuvânt, mă voi plimba cu ei de braț pe bulevard, să vadă lumea ce investitori valoroși avem”.**

Am spus bravează, deoarece, dumnealui se și vede reales ca primar, din moment ce își închipuie că peste câțiva ani va „poza” pe bulevardul pavazat alături de investitorii de la ACU Goldiș. Cu bravatul mai treacă - meargă, dar „gogoașa” d-lui primar nu poate fi comestibilă. La discuțiile de la stadion dintre oficialitățile locale și conducerea clubului a prins el o cifră din zbor, luată din contextul unei declarații și... gata manipularea. Că trebuia puși la colț, pe „coji de nucă”, cei care au îndrăznit să le strice planurile pesediștilor în prag de campanie electorală.

Și, poate, am fi fost mai toleranți cu nespecialistul în fotbal Popa, dacă nu l-ar fi luat gura pe dinainte cu o declarație de genul: **„Dacă cei de la ACU Goldiș erau gospodari, platoul din fața stadionului arăta altfel...”.** Aici, în acest domeniu al curățeniei, dacă Dorel Popa - care n-a prea bătut cu pasul cartierele municipiului - își dă cu părerea, atunci e ca-n filmul acela: **Uite cine vorbește!**

Daniel Scridon

N. A. *Dacă tot vorbim de fotbal, îl sfătuim pe domn' primar să nu dea cu piciorul în oferta celor de la ACU Goldiș, care oricum e peste cea a firmei germane.*

Karatiștii arădeni colaborează cu federația germană

La sfârșitul săptămânii trecute, doi mari maeștri de Karate din Germania au fost oaspeții Aradului. Este vorba de Wolfgang Joos Held (10 Dan) - președintele Federației Germane de lupte asiatice și Daniel Schneider (6 Dan) - manager în cadrul aceleiași federații. Oaspeții au asistat la Casa de Cultură a Sindicatelor la un antrenament condus de Teodor Răduț de la Școala de Karate Shodan, la finalul căruia acesta a mai primit un Dan.

Cu prilejul acestei întâlniri s-au pus bazele unui contract de colaborare între Asociația Cluburilor de Karate din Arad și Federația Germană de lupte asiatice. Sportivii vor beneficia de stagii de pregătire și competiții în Germania, prin finanțarea părții străine care nu a venit cu mâna goală în orașul nostru. Ei au oferit sportivilor un rând de echipament.

Din Asociația Cluburilor de Karate din Arad fac parte: **Hamoni Do** (antrenor Geo Marc, 4 Dan); **Zen** (antrenor Doru Fodăraș, 4 Dan), **Kamikaze** (antrenor Francisc Szöcs, 3 Dan) și **Shodan** (antrenor Teodor Răduț, 4 Dan). Managerul acestei Federații germane, Daniel Schneider a ținut să aducă mulțumiri celui care i-a deschis calea spre artele marțiale, maestrul timișorean, Ioan Opruț.

D. Scridon

Cupa României debutează astăzi

Începând de astăzi și până duminică, sala de jocuri sportive a C.S.M. Arad PAB (fostă FZ) este gazda Cupei României la tenis de masă. În primele două zile sunt programate întrecerile la feminin iar în ultimele două la masculin.Competitorii arădeni speră într-o comportare bună, merituoasă.

A. H.

Marius Cenădan, foarte aproape de Dinamo

Pistolarul C.S.M. Arad PAB, Marius Cenădan este curtat de Dinamo, primind o ofertă de a activa sub culori alb-roșii. Nu este însă vorba despre un transfer, ci despre o dublă legitimare C.S.M. Arad PAB-Dinamo. Directorul Roman s-a deplasat în Capitală, unde va studia oferta bucureștenilor, luând decizia cea mai potrivită pentru club și trăgător. Totodată, Roman va fi prezent la Adunarea Generală a Federației Române de Tir, în cadrul căreia se va ridica problema Centrului Olimpic de profil, preconizat a se înființa la Arad.

A. Hărțău

Dana Dodean revine

Dana Dodean este în revenire după accidentarea suferită. Jucătoarea arădeană de tenis de masă și-a reluat antrenamentele și va juca la Cupa României din orașul nostru. Săptămâna viitoare, ea va pleca la București pentru un nou control medical, la Centrul de medicină sportivă, urmând ca în perioada 12-14 martie să participe la Openul Cehiei iar între 15 și 22 martie la un stagiu al I.T.T.F. (Federația Internațională de Tenis de masă).

A. Hărțău

Tenis de masă

Locul 7 la „naționale”

Echipele arădene de tenis de masă, reprezentând C.S.M. PAB, care au luat startul în turul Campionatelor Naționale de juniori I de la Bistrița, nu au urcat în vârful ierarhiei. Ambele au ocupat locul 7 din 18 formații participante. Mai mari șanse în acest sens au avut băieții, în componența Silviu Burza, Patriciu Muntean, Radu Muntean, Bogdan Roman.

„Am fi putut ajunge pe locul 2 sau 3, însă nu am trecut de clujeni. Dacă îi băteam, am fi evoluat în grupa valorică 1-6, cu oportunitatea adjudecării unei medalii. Din nefericire, a trebuit să ne mulțumim cu prima poziție din a doua serie valorică.” - ne-a relatat antrenorul Vasile Fodoran.

Gruparea noastră feminină, foarte tânără, a jucat în formula Diana Târnovan, Geanina Rotar, Melinda Ciurcui, Sabina Igaș. Returul este programat la Constanța.

Adrian Hărțău

AUTO SML
CONCESIONAR PEUGEOT
ARAD, MICALACA 1Est
Tel/fax: 0257/278 738
Soseaua ARAD - DEVA DN 7
PEUGEOT

ANIVERSĂRI

Astăzi, când împlinești 2 anișori, îți dorim din inimă,
LA MULȚI ANI,
să crești mare și sănătos și să ai parte numai de bine, dragul nostru fiu și nepotel,
POPOVICI CORNELIU.
Cu toată dragostea, părinții CORNELUȚ și CLAUDIA, bunicii din HĂLMĂGEL și bunicii din GURAHONȚ. (p)

VÂNZĂRI APARTAMENTE O CAMERĂ

Vând apartament 1 cameră ultracentral. Telefon 0742.507.060. (3521)

Vând apartament 1 cameră, zonă centrală. Telefon 338586. (3746)

VÂNZĂRI APARTAMENTE DOUĂ CAMERE

Vând apartament 2 camere, la casă, zona Poliție, preț fix 15.300 Euro. Telefon 0744.953.042. (p)

Vând apartament 2 camere, central. Telefon 338594. (3746)

Vând apartament 2 camere, anexe, pivniță (la casă), Legea 112. Telefon 358258, Socodor. (3362)

Vând apartament 2 camere, Vlaicu. Telefon 232388. (3464)

Vând apartament 2 camere, confort II, etaj I, contorizat, str. Ursului, 10.900 Eu, negociabil. Telefon 219112, 0745.806.159, orele 18-22. (3607)

Vând apartament în Ineu, 2 camere, decomandate, parter. Telefon 511359. (65, Ineu)

Vând apartament 2 camere, str. Mioriței bloc 175, etaj III, ap. 15. Telefon 265328. (3703)

Vând apartament 2 camere, decomandat, etaj 2, îmbunătățiri, Micălaca 700. Telefon 279110. (3748)

Vând 2 camere Vlaicu, etaj I, 18.000 EU, confort I. Telefon 270856, 0766.231.477. (3767)

Ocazie! Vând 2 camere Micălaca, etaj 3, îmbunătățit, 21.500 EU. Telefon 286743; 0766.231.477. (3767)

VÂNZĂRI APARTAMENTE TREI CAMERE

Vând apartament 3 camere, central. Relații la telefon 0744.774.649 sau 531497. (2407)

Vând apartament 3 camere, decomandat, central, multiple îmbunătățiri, et. 4, 100 mp, 35.000 Eu. Telefon 254909, 0722.597.016. (3435)

Vând apartament 3 camere, Micălaca, 28.000 Euro, negociabil. Telefon 0723.664.802. (3581)

Vând apartament 3 camere recent renovat, toate facilitățile, zonă centrală, intrare auto, 3 familii în curte, gaz încălzire proprie, preț 28.000 EU. Telefon 212478. (3518)

Vând apartament 3 camere, parter, semidecomandat, contorizat, Fortuna, 16.000 Euro. Telefon 0721.916.565; 256119. (3686)

Vând apartament 3 camere, decomandat, 2 băi, 2 balcoane, garaj, contorizat, Valicu, bloc Z23. Telefon 0722.227.428; 289931, după ora 18.

VÂNZĂRI APARTAMENTE 6 CAMERE

Vând apartament 6 camere ultracentral, etaj I, 333 mp, poziție ideală, 120.000 EU. Telefon 213192; 0722.257.409; 0788.253.364. (3425)

VÂNZĂRI CASE

Vând casă, zona Gai, 2 camere, bucătărie, loc baie, renovată, suprafața totală 1.000 mp, utilități la poartă, 21.000 Eu. Telefon 0742.147.223, 273011, după ora 18. (3630)

Vând casă (sălaș) pe șoseaua Pecica, teren 7.915 mp, bun pentru privatizare. Telefon 216517. (3428)

Vând casă + 1.000 mp teren, pe centura din Gai. Telefon 0744.785.497. (3604)

Vând sălaș în cartierul Alfa, lângă pădurar. Telefon 214428; 0721.825.558. (3026)

Vând casă la Sânleani, apă, gaz, telefon. Informații telefon 381823. (3449)

Vând casă comuna Semlac nr. 1109, suprafața 1440 mp, 15.000 EU negociabil. Telefon 0257 - 534041. (3404)

Vând, schimb urgent, plus diferență, casă mare plus grădină, stil occidental, str. Stan Dragu, nr. 1, colț cu Ștefan cel Mare, posibilitate de privatizare. Telefon 0745.862.042. 287773. (3492)

Vând casă trei camere, anexe și grădină, în Galșa. Informații telefon 385093. (3476)

Vând casă, apă, gaz, str. Budai Deleanu 16 (Grădiște). Telefon 231833. (3542)

Vând casă cu grădină mare, Moroda nr. 130. Telefon 531109. (3173)

Vând casă Pâncota, 2.500 mp, str. Gării 8, excelent firmă. Telefon 0257 - 282086; 0744.552.086. (2652)

Vând vilă pivniță, parter + 2 etaje, Aradul Nou, prețul la vedere. Telefon 0744.587.713. (2690)

Vând casă 3 camere, încălzire cu gaz, curte, garaj, grădină, str. Sibiului, nr. 10. Telefon 283591; 0740.777.520. (2690)

Vând casă în curte, independentă, 3 familii total, Rusu Șirianu, ultrarenovetă, gaz, bun sediu firmă, 35.000 EU. Telefon 213192, 0722.257.409; 0788.253.364. (3425)

Vând imobil posibil activitate diversă, str. Pădurii. nr. 47. Mobil 0741.672.330. (3477)

Vând casă bucătărie, debara, pivniță, bucătărie vară, anexe, suprafața 450 mp, preț 21.000 Euro. Telefon 214131. (3513)

Vând casă în Vladimirescu, nr. 10 și în Cicir, nr. 133. Informații telefon 0744.624.131. (3663)

Vând casă Șeitin, 4 camere, preț 5.000 Euro. Telefon 0742.665.231; 0723.163.762. (3559)

Vând vilă 1/2, 3 camere, hol, bucătărie, baie, pivniță, 84 mp, curte și grădină, central, Legea 112, preț negociabil. Telefon 0257/262508; 0257/279655; mobil 0722.856.180; 0744.961.700. (3692)

Vând casă locuibilă cu grădină în Ineu, str. Republicii nr. 116 (poate fi folosită ca firmă sau sediu de firmă). Telefon 512695; 512267; 512070. (73, Ineu)

Vând apartament la casă, zonă ultracentrală. Telefon 338594. (3746)

Vând casă în județul Arad. Telefon 338594. (3746)

Vând casă în zonă centrală. Telefon 338594. (3746)

Vând casă, Chișineu Criș, zonă centrală, str. Înfrățirii nr. 90B. (Criș, 85)

Vând SPAȚIU COMERCIAL amenajat, str. Barabaș Bela. Telefon 0722.692.973. (p)

VÂNZĂRI TERENURI

Vând loc casă, comuna Șofronea, 700 mp. Telefon 0723.536.933. (3354)

Vând teren pe centură, 23.000 mp, din care 10.000 mp, scos din circuitul agricol. Telefon 0257-229348; 0744.964.850. (3361)

Vând 0,5 ha pădure zona Nadăș-Văsoaia. Telefon 286705. (3458)

Vând 1.30 ha pădure salcâm și rășinoase, la Agrișul Mare, comuna Târnova. Telefon 370363. (3545)

Vând teren intravilan Micălaca și Bujac, 10 Euro/mp. Telefon 213192; 0722.257.409; 0788.253.364. (3425)

Vând urgent 700 mp FS 14 m, Vladimirescu, șosea, 12.500 Euro. Telefon 0745.214.355. (3320)

Vând urgent LOC DE CASĂ în localitatea ȘIMAND, pe drumul european ARAD-ORADEA, aproape de centru, terenul are fundație de casă, curent, apă și gaz la poartă, suprafață 2.900 mp; accept plata și în rate. Telefon 0721.990.764. (3575)

Vând TEREN INTRAVILAN, 1.5 hectare, în apropiere de Aeroport. Telefon 368685, 211150; 217191; 0744.280.270. (p)

Vând loc casă 1200 mp în centrul comunei Sânmartin (Macea) 2.800 EU. Telefon 277788, 0722.698.868; 536772. (3773)

VÂNZĂRI SPAȚII

Vând sau închiriez HALĂ (AUTOSERVICE), 54 mp, cu teren 852 mp, GRĂDIȘTE, Bradului 16. Vând TEREN 1.500 mp, lângă SANEVIT. Telefon 218909; 0722.295.928. (3558)

Vând STAȚIE PECO. Telefon 0723.404.010, orele 9-14. (3586)

VÂNZĂRI AUTO

Vând Renault Megane, înmatriculat, impecabil, an 2000, extrase, 7.300 Euro. Telefon 0722.344.705. (3195)

Vând autoturism Opel Astra, benzină, 1.600 cmc, an 2003; Renault Kango, 2001, Diesel. Telefon 0722.251.555. (3097)

Vând tractor Ferguson, cu cupă și săpător, 5.800 Eu. Telefon 0745.600.764, 277774. (p)

Vând VW Golf III, an 1998, benzină, climă, 4 electrice, preț 6.950 Eu. Telefon 0722.655.324. (3132)

Vând Dacia 1310, an 1991, foarte bună, 950 EU. Telefon 0723.837.619. (3073)

Vând Passat Variant 1,9 TDI an 2000, multiple opțiuni, recent adus, preț 11.100 EU. Telefon 0744.439.590. (3463)

Vând Dacia 1310 TX stare bună, fabricație 1992, preț 1.000 EU. Telefon 0745.399.589. (3469)

Vând piese buldozer (utilaje). Telefon 0726.253.412. (3512)

Vând VW Golf 1.6 Diesel, 1981, 4 uși, 950 Euro, piese din dezmembrare, Opel Omega 2.3 D, Ascona 1.6 benzină, Ford Siera, 2.000 cmc, Escort 1100, VW Santana 1.6. Telefon 218909; 0722.295.928. (3558)

Vând camion Scania 112M, 14 tone, 3 axe, nefuncționabil + talon, preț 1.900 Euro. Telefon 0744.165.466; 0788.706.041. (3561)

Vând camion MAN 7.5 tone, funcționabil, neînmatriculat. Telefon 0744.165.466; 0788.706.041. (3561)

Vând Dacia 1310, an 1991, CIV, VT 2005, preț 1.150 Euro. Telefon 0740.869.274. (UTA, 104)

Vând Rabă carosată, gheven fugă și remorvă, preț 5.200 Euro, negociabil. Telefon 0745.099.204. (70, Ineu)

Vând AUTOCAMIOANE ROMAN. Telefon 0723.404.010, orele 9-14. (3586)

Vând Opel Corsa, neînmatriculat, 1,5 Turbo Diesel, preț 850 Eu. Telefon 0723.962.070. (3581)

Ocazie! Volkswagen Passat 1.9 TDi, an 2000, impecabil. Telefon 0723.477.521. (3588)

Vând BMW „Ursulet", 1990, neînmatriculat și 4 jenți aluminiu, anvelope noi. Telefon 0745.052.303. (31, Sebiș)

Vând RENAULT 19, benzină, înmatriculat, an fabricație 1990, preț convenabil. Telefon 0723.979.412. (3635)

Vând tractor U650M, în perfectă stare de funcționare. Telefon 327262. (Criș, 79)

Vând Opel Vectra Caravan, negru metalizat, an 2001, full extrase, 9.600 Eu. Telefon 0722.294.842. (3113)

Vând tractor U 650 și remorcă auto 7 tone. Telefon 260208. (2640)

Vând Citroen BX 19, an 1985, înmatriculat, preț informativ 1.500 EU. Informații telefon 214933; 0722.262.250. (3509)

(Continuare în pagina 12)

CG & GC Soluții Integrate IT&C
Filtre de cafea • Aparate foto • Casetofoane • Telefoane fixe

CADOUL ÎL ALEGI SINGUR

* Preturile nu includ TVA si sunt valabile doar pentru abonament la Connex. În limita stocului disponibil.

Drepturi de autor © 2000. Nokia Mobile Phones. Toate drepturile rezervate.

OFERTA CONNEX
•Reducere de 50% la tarifele pentru convorbirile în retea, în primele 5 luni de abonament.
•20 de minute gratuite, lunar, pe viata.

DEALER CONNEX

B-dul Revolutiei nr. 42, Tel: 0257-233.103, e-mail: cgarad@cg-gc.ro
www.cg-gc.ro 0722.55.77.99 www.gsm4all.ro

(3928451)

(Urmare din pagina 11)

Vând VW Golf II, an 1987, 4.500 Euro. Telefon 0744.784.910. (3667)

Vând Opel Vectra, an 1992, 1.7 Turbo Diesel, înmatriculat, stare impecabilă, 4.900 Euro. Telefon 0744.639.763. (3671)

Vând Golf III, 1.8, stare impecabilă, 5.400 Euro, negociabil. Telefon 0723.326.334. (3673)

Vând Nissan Terrano II 2.7 TD, an 1995, alarmă, climă, impecabil, 11.800 Euro. Telefon 0724.249.849. (3675)

Vând Audi 80 Diesel, 1986 + unul cu motor defect. Telefon 0745.652.243. (3676)

Vând Dacia 1310, metalizată, trapă, sanie sus, an 1997, perfectă, 1.950 Euro, negociabil. Telefon 277321; 0724.257.808. (3682)

Vând urgent prăşitoare 5 rânduri, Piatra-Neamţ; tocătoare tulei Azoma. Telefon 0745.648.821. (71, Ineu)

Vând Ford Escort - Gal 1,4 benzină, an 1991. Telefon 0722.975.747. (3701)

Vând Dacia 1310, din 1985, numere noi, 500 Euro, negociabil. Telefon 286299, după ora 18. (3714)

Vând buldozer S.1500 cu motor auxiliar de pornire, stare bună. Telefon 0745.438.133. (3716)

Vând Dacia Break, fabricat 1999, alb boreal, stare foarte bună, preţ 2350 Euro, negociabil. Informaţii 0726.316.702. (3734)

Vând microbus Ford Tranzit, 1994, 14 locuri, 7.600 Euro. Telefon 0744.555.589. (3743)

Vând Dacia Break, 1998, albă, 57.500 km, alarmă, stare perfectă, 1.900 Euro, negociabil + instalaţie gaz nouă, 300 Euro. Telefon 0744.989.451. (3740)

Vând autoturism Opel Kadett (Betford), utilitară - 1.6 D, din 1988, 2 locuri, preţ 600 Euro, negociabil, neînmatriculat. Telefon 0722.405.606. (Lipova, 50)

Vând talon + CIV + numere pentru autoturism Lancia Prisma de 1.9 TD, an 1986, preţ 350 Euro, negociabil. Telefon 0722.405.606. (Lipova, 51)

Vând Dacia Super Nova, an 2002, stare foarte bună, preţ 3.600 Euro, negociabil. Telefon 0742.101.467. (3747)

Vând Dacia an 1986, stare bună, 690 EU. Telefon 0740.096.800. (3454)

Vând Opel Astra 1992, 5 uşi, ABS servo, culoare alb, stare excepţională. Telefon 0723.675.915.

Vând Peugeot 305 GT 1,6 benzină, pentru piese, preţ 140 EU. Telefon 275390. (Ag. UTA, 111)

Vând autobenă 8,5 tone şi Volvo 613 F înmatriculate. Telefon 373346. (3768)

Vând Dacia elemente 1310, preţ 430 EU. Teleofn 0766.741.323. (3782)

VÂNZĂRI ELECTRO

Vindem CASE de MARCAT FISCALE, CÂNTARE ELECTRONICE şi CONSUMABILE, str. I. L. CARAGIALE nr. 22. Telefon 272727. (1597)

Vindem CASE MARCAT FISCALE, CONSUMABILE, CÂNTARE ELECTRONICE, str. Vicenţiu Babeş, nr. 22 A. Telefon 211211, 281188. (2044)

Vând CONGELATOR, COMBINĂ FRIGORIFICĂ şi FRIGIDER, foarte ieftin şi garanţie. Telefon 275277. (3604)

Vând TV COLOR, MAŞINĂ AUTOMATĂ DE SPĂLAT, foarte ieftin şi garanţie. Telefon 275277. (3604)

Vând diverse tipuri de TELEVIZOARE COLOR, preţ 2.400.000. Telefon 349908. (2829)

Vând la preţuri bune TELEVIZOARE COLOR, MAŞINI SPĂLAT AUTOMATE, CONGELATOARE, LĂZI şi COMBINE frigorifice. Ofer garanţie. Calea Radnei 153. Telefon 274600. (3428)

Vând computer diplomat, negociabil. Telefon 0742.688.713. (3471)

Vând MAŞINI SPĂLAT, TV color, în 2 rate. Telefon 251392. (3496)

Vindem LĂZI, COMBINE FRIGORIFICE, CONGELATOARE, FRIGIDERE, MAŞINI DE SPĂLAT, TV COLOR second hand, cash sau în rate cu AVANS ZERO Calea Radnei nr. 225, telefon 563027, 259339, 0744.706.321. (3659)

Vând CALCULATOARE, orice configuraţie şi COMPONENTE (numai noi). Preţuri promoţionale. Telefon 259913, după ora 16.30 sau 0745.091.626. (3468)

Vând televizor color cu programe, stare foarte bună. Telefon 0742.025.509 sau 267866. (3706)

VÂNZĂRI DIVERSE

Vând COLŢARE, CANAPELE, FOTOLII. Telefon 286069. (3167)

Vând BUTAŞI ZMEURĂ soiuri americane; PĂLINCĂ Zalău 52°; porumb; circular; scule forat fântâni; maşnă măcinat fructe; Peugeot 205. Telefon 0257 - 338216; 0744.566.143. (3482)

Vând PLASĂ GARD ZINCATĂ, 26.750 lei/kg; PLASĂ SUDATĂ; CUIE; RABITZ; toată gama de SÂRME, COTURI şi BURLANE FUM; ELECTROZI; CAIELE; SCOABE; TABLĂ, etc. Str. Vrabiei, nr. 4. Telefon 289997, 0744.289.997. (3002)

Vând geam termopan PVC 210-230; 210-155; 160-230; 160-155; 135-300. Telefon 274339 sau 0742.065.177. (3742)

Vând POMI FRUCTIFERI şi ORNAMENTALI, trandafiri, sămânţă lucernă, din PEPINIERA POMICOLĂ DOROBANŢI. Informaţii: ing. GLIGOR CAZAN, telefon 535001 sau 0744.519.481. (2542)

Vând strung SNA-560 + 2000 MM, stare funcţionare, 2 bazine metal pentru combustibil, 5.600 litri/bucată. Telefon 415108; 0744.555.327. (3640)

Vând PAIE GRÂU, 20.000 lei/balot; PAIE ORZ - 30.000 lei/balot; PAIE OVĂZ - 70.000 lei/balot; ANVELOPE 530/610/21,3-24, aproape noi. Telefon 0742.992.270. (3640)

Vând plapume, import Germania, calitate deosebită, 200.000 lei/bucata, Arad, telefon 0745.802.348. (2784)

Vând combină C 14 M fabricaţie 1994, stare bună funcţionare, plug PP3, făn, lucernă de calitate foarte bună. Informaţii telefon 0744.767.368; 534732. (3336)

Vând pentru BEBELAŞ, la preţ de en gros: CĂRUCIOR GEMENI, PĂTUŢ cu SALTEA, ŢARC, SCAUN MAŞINĂ, PREMERGĂTOR, scaun cu măsuţă, triciclete, biciclete. Informaţii telefon 0744.566.851; 0745.645.563; 0745.494.417. (3399)

Vând făn, lucernă, sfeclă furajeră, Conop nr. 129. Telefon 0745.320.929. (46, Lipova)

Vând convenabil PAIE de ORZOAICĂ pentru furajat, la domiciliul clientului. Telefon 0744.633.584. (3580)

Vând POMI ALTOIŢI şi TRANDAFIRI. Familia OLOIERU, sat CUVIN, nr. 210. Telefon 461064; 0744.174.785. (3470)

Vând urgent ţiglă, geam, uşi, preţ convenabil, în stare perfectă. Telefon 0745.862.042, 287773. (3492)

Vând LEMNE USCATE 600.000 lei/mc. Telefon 0742.418.799; 278375. (3478)

Vând aragaz 4 ochiuri, 3.000.000 lei, negociabil. Telefon 0723.664.802. (3581)

Vând LEMNE FOC, NISIP-BALAST, la domiciliu. Telefon 214415. (3596)

Vând en-gros CARTOFI CONSUM. Telefon 214415. (3596)

PUI DE ŞIRIA! Vindem la ferma PRODAGRO CETATE Şiria, PUI VII de carne de circa 500 g şi peste 1 kg; vineri 27.02.2004, sâmbătă, 28.02.2004. (3617)

Vând maşină de cusut marca Singer, seria J 791442. Telefon 0742.126.246. (3639)

Vând semănătoare porumb pe 6 rânduri. Informaţii Chereluş nr. 416. Telefon 0742.769.361. (3647)

Vând familie struţi ouătoare, semiremorcă 3,5 t cu arcuri, frâne şi basculantă pe spate. Telefon 380071, 0722.417.397. (3138)

Vând baloţi paie, comuna Olari. Telefon 377128; 0745.878.473. (3400)

Vând struţi familii reproducătoare cocoşi, la 3-4 ani. Telefon 0744.797.831 şi 535147. (2656)

Vând Nokia 3410, preţ 2.900.000 lei. Telefon 0744.248.269. (3641)

Vând 1.500 baloţi paie grâu, 20.000 lei/balot. Telefon 0744.556.825. (Criş, 81)

Vând garaj autorizat, Vlaicu, zona X20, 1.200 Euro. Telefon 282870. (3599)

Vând mobilă combinată Nădlac, mobilă tineret, garnitură hol completă, biblioteci: 623, Grömitz, tineret, dormitor Octav, mobilă bucătărie suspendată, mască PVC chiuvetă, aragaz, candelabre, oglinzi semicristal, scutece Pampers adulţi. Telefon 229020. (3681)

Vând FĂINĂ BL 550 indigenă calitate garantată, cantitate mare, 13.600 lei/kg. Telefon 462342. (3689)

Vând instalaţie de fiert ţuică de 60 litri, 40 EU. Telefon 0744.646.062. (3690)

Vând garaj, str. Banu Mărăcine, 3.600 Euro. Telefon 0744.784.910. (3667)

Vând SPAŢIU, 100 mp, (închiriez - 5 Euro/mp), Şaguna 97 şi PRESĂ HIDRAULICĂ, producţie ZAHĂR CUBIC. Telefon 218763; 0741.015.972. (3679)

Vând vaci gestante, preţ convenabil. Familia Clipa, Şiria. telefon 531263. (3697)

Vând 1 iapă 3 ani, ştraf, ham. telefon 276298. (3704)

Vând garaj autorizat, Podgoria (I. Neculce), 1350 Euro. Telefon 233390; 0745.925.658. (3716)

Vând VACI gestante şi 10 VIŢEI. Telefon 284306. (3736)

Vând lucernă baloţi. Telefon 0724.651.217. (3722)

Vând grâu, un porc gras şi Dacia 1300. Telefon 0745.615.604. (3728)

Vând armă de vânătoare ZH, calibru 12 BOC, fabricaţie cehă. Telefon 0744.555.589. (3743)

Vând PUICUŢE şi COCOŞEI, toate culorile, 1-2 kg. Telefon 261430. (3750)

Vând ARPAGIC stufat, seminţe pentru ARPAGIC, soi STUTDGARD. Telefon 459037; 0744.561.137. (3749)

Vând armăsar culoare dereş, vârsta 6 ani. Telefon 562778 sau 0744.895.396. (Lipova, 49)

Vând instalaţie de muls vaci, cu 2 bidoane. Telefon 0744.989.775. (3779)

Vând porumb boabe, tărâţe. Informaţii telefon 0745.646.479. (3780)

CUMPĂRĂRI TERENURI, IMOBILIARE

Cumpăr apartament 1 cameră, în zona Podgoria, neîmbunătăţit. Telefon 338594. (3746)

Cumpăr apartament 2-3 camere, preferabil Micălaca, Grădiştе, Vlaicu, exclus ultimul etaj, ofer preţ funcţie de zonă şi confort. Telefon 267062, 0741.051.562.

Cumpăr garsonieră, apartament, chiar cu probleme financiare, preferabil Micălaca. Telefon 279718; 0744.542.931. (3388)

Cumpăr pământ arabil până la 120 km distanţă de Arad, între 8 şi 300 ha, ofer preţ bun. Telefon 0722.961.946 non-stop şi 264938, orele 16-22. (3481)

Cumpăr apartament 2 camere, neîmbunătăţit, zona Podgoria, Micălaca, zona 300, etaj intermediar. Telefon 338594. (3746)

Cumpăr 1 ha teren arabil în zona Sânleani, Livada. Telefon 381751, Sânleani, nr. 9. (3771)

CUMPĂRĂRI AUTO

Cumpăr urgent camionetă 1,5 to, Mercedes-Man în stare perfectă, înmatriculată. Telefon 214415, 0745.003.019. (3596)

CUMPĂRĂRI DIVERSE

Cumpăr tulpină de nuc, ofer 3.500.000-4.000.000 lei/mc. Telefon 0724.673.071. (3233)

Cumpăr pene şi coarne cerb, str. Gh. Doja 197, Arad. Telefon 210863. (3600)

Cumpăr calorifere fontă, 15.000-20.000 lei/element. Telefon 0744.248.269. (3641)

Cumpăr pene şi coarne de cerb. Telefon 210480. (3751)

LOCURI DE MUNCĂ

Angajez VÂNZĂTOR legume fructe, indiferent vârstă, salar motivant. Oferte serioase, telefon 0788.600.451. (3563)

Angajez VÂNZĂTOARE pentru Alimentara, cu experienţă. Salariu net 4.000.000 lei. Telefon 276732. (3756)

Angajez VÂNZĂTOARE serioasă, cu experienţă, pentru gheretă. Telefon 277113 sau 0745.252.510. (3760)

Angajez tânăr(ă), pentru postul de BARMAN. Telefon 0722.360.535.

SC angajează ŞOFER PROFESIONIST pentru camion + remorcă 20 tone, experienţă minim 3 ani, intern şi internaţional, vârsta maxim 35 ani. Relaţii joi, 26 februarie, ora 13, Calea Radnei nr. 262. (3490)

Angajăm CONFECŢIONERI, CROITORIE UNGARIA. Asigurăm cazare gratuită, salar mare. Telefon 0036.705357539. (3383)

TOLEDO, angajează MAŞINISTE cu experienţă, zona UTA şi ARADUL NOU, salar atractiv, bonuri masă. Asigurăm calificarea. Telefon 275444; 0788.477.149. (2646)

Restaurant LAKE GROVE, angajează OSPĂTARI, cu STUDII şi EXPERIENŢĂ în domeniu 5 ani, salar minim 4.000.000 lei; BUCĂTARI cu STUDII şi EXPERIENŢĂ în domeniu 5 ani, salar minim 8.000.000 lei. Telefon 0744.639.809; 0723.460.601. (3548)

SC ASA ASIGURĂRI ATLASSIB SA - Sucursala Arad, angajează SECRETAR - CASIER, persoană cu studii medii sau superioare şi cunoştinţe foarte bune operare calculator. Telefon 232848. (3232)

FIRMĂ DE DISTRIBUŢIE angajează pentru Arad, FACTURISTĂ, GESTIONAR. Informaţii şi CV telefon 278111. (3535)

Angajăm VÂNZĂTOARE magazin alimentar. Telefon 214298, după ora 10. (3428)

Angajez MECANIC penstru SERVICE BICICLETE. Salar fix + comision. Telefon 0723.555.592. (3539)

DEPOZIT MATERIALE CONSTRUCŢII angajează LUCRĂTORI COMERCIALI - FETE. Telefon 270079. (3606)

Angajez urgent (şi pensionar) AUTOMACARAGIST cu experienţă. Telefon 0744.523.701. (3585)

Angajăm STIVUITORIST (ifronist), SUDOR (lăcătuş), ZIDAR. Telefon 256189, 214134. (3612)

Cunosc FOARTE BINE 8 (opt) MESERII, disponibil oriunde. Telefon 0726.545.284. (3619)

LEODOR angajează: VULCANIZATORI, SPĂLĂTORI AUTO, experienţă, salarii deosebite, Calea Radnei nr. 209. Telefon 0722.344.810, 279552. (3633)

NDB LOGISTICA angajează PERSONAL pentru control calitate, studii medii, noţiuni de franceză. CV la fax 0257-227304. (3654)

Angajăm VÂNZĂTOARE pentru magazin alimentar. Telefon 229886, după ora 15. (UTA, 101)

S.C. „ARCOOM" S.C.C.A. Arad, str. Cloşca nr. 8, telefon 255889, angajează pentru secţiile din ARAD şi CURTICI, CONFECŢIONERI la maşini de cusut industriale. (2900)

Angajăm CONFECŢIONERE maşini liniare, uberdek, triplok. Str. Ceahlău, nr. 13. Telefon 284736. (3501)

SC angajăm VÂNZĂTOARE cu experienţă pentru Alimentara. Salarizare bună. Telefon 280110. (3358)

Angajăm CONTABILĂ, experienţă minim 2 ani, cunoştinţe PC. Telefon 270692. (3665)

SOCIETATE, angajăm INGINERĂ CHIMISTĂ sau AGRONOMĂ, între 23-30 ani, disponibilă la deplasări în ţară şi în străinătate în interes de serviciu. Trimiteţi fax la 0257/230869 sau telefon 0723.252.374. (3684)

Angajăm CONTABILĂ evidenţă primară. CV la fax 276808 sau OP CP 111. (3687)

SECURITY angajează PERSONAL PAZĂ INTERVENŢIE. Telefon 228786. (3668)

SOCIETATE angajează PERSOANE pentru DISTRIBUIT PLIANTE în cutiile poştale. Program 8 ore, comision atractiv. Telefon 0726.634.437. (3669, 3708)

BOGDAN-COMPANY SRL angajează ŞOFER pentru INTERNAŢIONAL. Relaţii la telefon 242336. (3702)

DRESS COMPANY - confecţii îmbrăcăminte angajează ASISTENT MANAGER - studii superioare, limba italiană-engleză scris/vorbit nivel avansat; PERSOANĂ cunoscătoare limba ITALIANĂ-ENGLEZĂ scris/vorbit, operare PC pentru PROGRAM PRODUCŢIE. Telefon 289458, 213484, fax 273735, e-mail: dressco.segretaria@rdslink.ro sau sediul firmei: Cocorilor 24A. (3737)

ŞCOALA GENERALĂ PĂULIŞ organizează în data de vineri, 12.03.2004, concurs pentru ocuparea unui post de ÎNGRIJITOR II, cu 1/2 normă. Informaţii la sediul şcolii sau la telefon 388110. (Lipova, 52)

Angajăm VÂNZĂTOARE pentru alimentară şi textile. Telefon 219895. (3752)

Angajez BRUTAR şi ŞOFER, Bujac, str. Petru Maior 1/8. Telefon 274360. (Ag. UTA,112)

Angajăm ŞOFERI TAXI şi VÂNZĂTOARE. Informaţii telefon 0745.036.462; 0740.221.386. (Ag. UTA 109)

Angajăm VÂNZĂTOARE pentru magazin alimentar. Telefon 0726.633.348. (3755)

SC angajăm TINERE pentru serire bufet. Telefon 0722.199.151. (3757)

Angajez VÂNZĂTOR(E) în piaţă, cu experienţă. Informaţii telefon 0721.198.785. (3792)

PRESTĂRI SERVICII

SILDOR PROD
vânzări, montaj, reparaţii: VITRINE, CAMERE FRIGORIFICE şi AER CONDIŢIONAT. Telefon service: 0257-349121; sediu: 0257-270622. (c)

Executăm CONFECŢII METALICE hale, şoproane, porţi garaj. Telefon 0257 - 253036; 0722.275.563. (2668)

REPAR FRIGIDERE, CONGELATOARE, garanţial, deplasare gratuită. Telefon 380071, 0722.417.397. (3138)

EXECUT din LEMN orice tip de SCARĂ INTERIOARĂ. Telefon 0766.604.788. (3057)

Reparaţii: MAŞINI SPĂLAT AUTOMATE, FRIGIDERE, la domiciliul clientului. Telefon 216517. (3428)

SC execut CASE, ACOPERIŞURI, preţ şi calitate deosebite. Telefon 0740.398.362. (2689)

ŞCOALA ŞOFERI ONCIU, toate categoriile. Preţuri foarte mici. Garantăm reuşita. Telefon 282440; 0722.566.405. (2782)

AUTOMATIC SERVICE repară MAŞINI SPĂLAT AUTOMATE. Domiciliu. Telefon 259146; 0744.241.398. (3451)

ANTREPRENORUL - CONSULTANŢĂ GRATUITĂ - construcţii noi, REAMENAJĂRI locuinţe. Telefon 0257/216389; 0744.623.931. (3677)

RENOVĂM APARTAMENTE, tencuieli, rigips, glet, parchet laminat. Telefon 348206; 0745.178.626. (3695)

P.F. execută lucrări FORAJ FÂNTÂNI, la preţ avantajos. Telefon 0745.383.703. (3705)

PARCHETĂRI, RAŞCHETĂRI (laminat). Materiale firmă (client). Telefon 0744.555.338; 0745.648.047; 235271. (3735)

(Continuare în pagina 13)

NOSFERATUM S.r.l. **20% reducere pensionari** **SERVICII FUNERARE COMPLETE** certificat ISO 9001:2000 **Arad, str. GHIBA BIRTA nr. 26 Tel. 0257/270.437;0744/554.874**

(Urmare din pagina 12)

Lucrări CONSTRUCȚII, GIPSCARTON, GRESIERI, case din temelii. Telefon 0721.570.008. (3744)

DIVERSE

CURS DANS DE SOCIETATE - 4 luni AEROBIC MĂMICI, SAUNĂ, de la 1 martie a.c., ȘCOALA SPORTIVĂ (PERLA). Telefon 251059; 212476; 0745.524.852. (3165)

PIERDUT actele firmei SC CHAR SILVIS SRL - IACOBINI, Brazii, jud. Arad. Ofer RECOMPENSĂ! Telefon 0745.658.857 sau 317563. (3790)

PREZICĂTOARE

Alexandru din Arad, sănătate VALERIEI, m-a lecuit de bețe. Sunați, telefon 0257 - 262935, 0744.288.220. (3772)

CITAȚII

Este citată pentru dezbaterea procedurii succesorale a defunctului TERLAIN MILIVOI, decedat 18.02.2003, cu ultim domiciliu SATU-MARE, județul ARAD, TERLAIN SOFIA, născută HOMINEȚ, soție supraviețuitoare, pentru a se prezenta la data de 2.03.2004, ora 10, la Biroul Notarial Public ADRIAN VLAI, din ARAD, B-dul Vasile Milea nr. 11, județul ARAD, pentru dezbaterea procedurii succesorale. (3487)

Se somează numiții: DRĂGAN GHEORGHE și LELEK KAROL, la Judecătoria Chișineu Criș, pentru data de 30.03.2004, în dosar civil nr. 161/2004, în proces cu reclamanta PAUL ANA, pentru constituirea dreptului de proprietate. Cei interesați pot formula opoziție până la 30.03.2004. (Criș, 86)

ÎNCHIRIERI

Ofer închiriere garsonieră, str. Cenad, Micălaca, mobilată, contorizată, 80 Euro/lună + garanție 6 luni. Telefon 279258. (3732)

Caut să închiriez apartament pe termen lung, ofer maxim 100 Euro.Telefon 0740.433.993.

Dau în chirie, în regim hotelier, apartament 2 camere în centrul Bucureștiului. Telefon 0722.857.410. (3746)

Ocazie! Închiriez convenabil SPAȚIU COMERCIAL, ultracentral, nou, superamenajat. Telefon 0722.344.705. (3195)

Închiriez (ofer) apartament ultracentral, 208 mp, Dragalina nr. 2, ideal sediu firmă, birou avocați, birou notarial, farmacie. Telefon 0744.639.809. (3378)

Închiriez 2 SPAȚII COMERCIALE parter, ultracentral, str. Crișan. Telefon 0726.213.642. (3450)

Închiriem apartament 2 camere, 2 băi, una bucătărie, preț 300 EU/lună. Informații telefon 0257 - 219056, 0740.257.518; 0744.787.524. (3472)

Dau în chirie apartament 2 camere, Vlaicu. Telefon 232388. (3464)

Dau în chirie pe termen lung apartament două camere, central. Telefon 233843, orele 16-18. (3460)

Închiriez (ofer) garsonieră central, 80 Eu, anticipat 3 luni. Telefon 0722.837.714, 0722.709.493. (3603)

Închiriem în zonă ultracentrală SPAȚIU pentru BIROURI. Telefon 208810. (3554)

Închiriez (ofer) apartament occidental, 2 camere, mobilat modern, Banu Mărăcine. Telefon 255180. (UTA, 102)

Ofer spre închiriere apartament 2 camere, central, tot confortul. Telefon 274024, după masă sau 0744.546.579. (3427)

Caut să închiriez 10 - 20 mp pe Revoluției, eventual și în magazine. Telefon 0744.482.444. (3476)

Ofer închiriere spațiu Revoluției, posibil birou turism, 200 EU. Telefon 0724.442.686; 252860. (3493)

Caut să închiriez apartament 4 camere, mobilat complet și utilat. Telefon 0722.606.527; 0744.589.950. (3657)

Caut să închiriez apartament 2 camere, zona 300, complet utilat. Telefon 0722.606.527; 0744.589.950. (3657)

Caut să închiriez apartament 2 camere, central, utilat complet. Telefon 0744.589.950; 0722.606.527. (3657)

Dau în chirie garsonieră, amenajată, zona Mihai Viteazul (Bușteni). Telefon 511662; 0741.051.662. (72, Ineu)

Ofer una cameră în chirie, cu antreu, intrare separată. Telefon 276228. (3698)

Închiriez garsonieră mobilată, plata anticipat 3 luni + garanție. Telefon 259719. (3696)

Dau în chirie SPAȚIU INDUSTRIAL pentru orice tip de producție, în TIMIȘOARA. Telefon 338594. (3746)

Ofer spre închiriere SPAȚIU COMERCIAL în zonă centrală. Telefon 338594. (3746)

Ofer spre închiriere apartament 2 camere, central, pentru firme, 200 Euro. Telefon 0726.024.044. (3741)

Închiriez 2-3 camere Vlaicu, de lux, 150 - 200 EU. Telefon 286743; 270856. (3767)

Ofer spre închiriere apartament 2 camere zona Miorița. Teleofn 0744.295.963. (Ag. UTA 110)

Închiriez 1 cameră centrală, 100 EU. Telefon 286743, 0766.231.477. (3767)

Închiriez 2 camere hol, baie, 150 EU parter. Telefon 286743, 0766.231.477. (3767)

PIERDERI

Pierdut comunicat casă de marcat Sapel, seria 2020393, emis pentru SC BIG SRL. O declarăm nulă. (3683)

Pierdut Comunicare nr. ordine 002861, 002855, ARCATIM SA. O declar nulă. (3718)

Pierdut Comunicare casa de marcat, instalată la SC MARECO & ROSSANO MODA SRL, punct de lucru, B-dul Revoluției nr. 62, ap. 18, marca DATECS, model MP55, seria 12100688, serie fiscală AR 0140004459. O declar nulă. (3720)

Pierdut autorizație funcționare, aparținând PF BLEJUȘCĂ JORZA CONSTANTIN, nr. 401185 din 03.05.2001, eliberată de Consiliul Județean Arad. O declar nulă. (3751)

✝ DECESE ✝

La ceas de iarnă târzie, când natura se pregătește să exlodeze în marea de culori a lumii, am pierdut-o dureros și pe neveste pe iubita și neprețuita noastră mamă, soție și bunică

EUGENIA (JENI) BULGARIU.

Ne va lipsi nouă, familiei, dar și tuturor celor care s-au bucurat adesea de apropierea unui om distins, desăvârșit prin educație și cultură. În activitate s-a manifestat ca un ilustru dascăl care a îndrumat și format generații de tineri, și-a iubit și respectat colegii de breaslă. Ne vor rămâne acum doar amintirile, povețele și dojanele sale rostite înțelept, cu blândețe. Acum la despărțire, ne plecăm fruntile în fața ta și-ți mulțumim. Dumnezeu să te odihnească în pace! Înhumarea va avea loc azi, 26 februarie 2004, ora 13, la Cimitirul ETERNITATEA. Soțul MIHAI, fetele MIHAELA și MARIANA cu familiile lor. (3715)

Cu adâncă durere în suflet, anunțăm moartea fulgerătoare a fiului și fratelui nostru,

ȚÎNA MARCEL,

în vârstă de 40 ani. Înmormântarea va avea loc în SÂNLEANI, vineri, ora 14. Familiile ȚÎNA, STÎNGU, NETOTEA, cu copiii. Dumnezeu să-l odihnească în pace!

Cu adâncă durere anunțăm încetarea din viață, a iubitei noastre

CZIRAKI MARGARETA

(BABA), în vârstă de 60 ani. Înmormântarea va avea loc azi, 26 februarie 2004, la ora 12, de la Capela Cimitirului Eternitatea. Familia îndoliată.

Cu adâncă durere anunțăm încetarea din viață, după o scurtă suferință, a celui ce a fost

BETEA LAZĂR,

fost pensionar CFR. Înmormântarea va avea loc vineri, 27.02.2004, ora 14, de la domiciliu de pe Calea Victoriei, nr. 70. Familia îndurerată.

Cu adâncă durere în suflet, anunțăm moartea fulgerătoare a scumpei noastre mamă, soacră, bunică, soră și cumnată

CZANK MARIA,

în vârstă de 50 ani. Înmormântarea va avea loc azi, 26 februarie 2004, ora 13, în ZIMAND CUZ. Dumnezeu s-o odihnească în pace! Familiile îndoliate: BERINDE, BOSTAN, POPA, ȘOIERMAN, KILIAN.

Cu adâncă durere anunțăm încetarea din viață a iubitului nostru soț, tată, bunic, unchi

MORU PETRU

în vârstă de 65 ani. Înmormântarea va avea loc vineri, 27 februarie 2004, ora 13, la Cimitirul Pomenirea. Familia îndoliată.

Cu adâncă durere în suflet, anunțăm încetarea fulgerătoare din viață, a celui care a fost soț, tată, ginere, socru și bunic

BIRIȘ TEODOR,

din NADĂȘ, în vârstă de 60 ani. Înmormântarea va avea loc azi, 26 februarie 2004, ora 13, de la locuința din NADĂȘ. Dumnezeu să-i dea odihnă veșnică. Familia îndoliată.

✝ CONDOLEANȚE ✝

Suntem alături de colega noastră CIOFU PARASCHIVA în marea durere pricinuită de decesul soțului. Transmitem sincere condoleanțe familiei. Din partea colegilor Secției BLUGI. (3694)

Colectivul de cadre militare și salariații civil sunt alături de colegul lor sc. MARTIN VASILE în greaua pierdere a surorii sale. Dumnezeu s-o odihnească în pace! (3710)

La trecerea în neființă a celui care a fost domnul

BIRIȘ TEODOR,

sunt alături de familia îndoliată, exprimându-mi sincere condoleanțe. Nepotul, HORGA PETRU. (3723)

Cu regret ne luăm adio de la prietena noastră dragă

MARGARETA CZIRAKI

și transmitem sincere condoleanțe. Familiile MĂRIOARA PANDA și VIORICA BELDEA. (3738)

Colectivul Direcției Veterinare și pentru Siguranța Alimentelor, este alături de colegul

dr. MORU CODRIN,

la decesul tatălui și îi transmite sincere condoleanțe. Dumnezeu să-l odihnească în pace! (3769)

✝ COMEMORĂRI ✝

O lacrimă, o floare, o clipă de aducere aminte la împlinirea a 6 ani de când s-a stins din viață scumpa noastră mamă și bunică

SABĂU FLOARE,

din SOCODOR. Chipul și noblețea sufletului său vor rămâne veșnic vii în inimile noastre. Odihnă să aibă în ceruri. Nu te vom uita niciodată! Fiica VIORICA, ginerele PUIU și nepotul CRISTIAN. (3609)

Azi, 26 februarie 2004, se împlinesc 3 ani de când a plecat de lângă noi cea mai iubită soție, mamă, soacră și bunică,

BUN ZENA,

din GURBA. Te vom plânge mereu. Familiile BUN, BUNACIU, CIURDAR. (3580)

„Greu este pe acest pământ/ Pentru părinții care suferă și plâng/ După sufletul iubit/ Ce tânăr i-a părăsit." Iubita noastră

MARINELA PASCU,

azi, 26 februarie, aveai 35 de ani, dar Creatorul te-a chemat în Cer. Rugându-ne neîncetat: „Dumnezeu să lumineze Calea/ Îngerii să te păzească/ Și să te călăuzească!",

MARINELA

scumpă. De departe dar mereu aproape de tine, surioară scumpă. „Curge un râu de lacrimi/ Lacrimile mele/ Urcă la cer sus/ La tine între stele." Nemângâiată, LUCIA cu familia din GERMANIA. (3577)

Timpul nu a reușit să șteargă durerea din suflet, iar dragostea și mângâierea ta ne-au lipsit în acești șapte ani, tati

DORIN ȘERAN,

din RĂPSIG. Te plâng CĂTĂLIN, MĂDĂLINA, soția DELIA, mama DOINA, socrii IOAN și PAULINA. (3597)

S-a scurs 1 an de lacrimi, dor și suspine de la despărțirea de mama și bunica noastră dragă și iubitoare,

PĂTCAȘ FLOARE

din IANOȘDA-BIHOR. „Acolo-n ceruri unde ești/ La noi mereu să te gândești/ Căci noi aicea pe pământ/ Te vom păstra mereu în gând." Familiile POPA și PĂTCAȘ. (3713)

Cu tristețe ne amintim că se împlinesc 3 ani de la trecerea în veșnicie a celui care a fost,

plt. adj. (r.) DOȚA IOAN.

Dumnezeu să-l ierte și să-l odihnească! Familia îndoliată. (3711)

Azi, 26 februarie, a șaptea primăvară își așterne ghicelii peste mormântul trist și singur al soțului, tatălui și neprețuitului bunic, cel ce a fost

MICAN GHEORGHE

plt. maj. (r), din PÂNCOTA. Fie-i neștearsă amintirea pe veci. Soția IULIA, fiica MĂRIOARA MICAN, cu familia. (3778)

Azi, 26 februarie, se împlinesc 2 ani de la dureroasa despărțire de cea care a fost iubita noastră soție, mamă și bunică

HĂLMĂGEAN ZOIE-OLIMPIA.

Vei rămâne veșnic în sufletele noastre. Familia HĂLMĂGEAN. (3758)

Astăzi se împlinesc 2 ani de la decesul celui care a fost

GIURGIU ALEXANDRU

din ȘILINDIA, Satu-Mic. Dumnezeu să-l odihnească în pace! Nu te vom uita: soția MARIA, fiii ALEXANDRU, CONSTANTIN, nora ILEANA, nepoții CRISTIAN, DANIELA. (Ag. UTA, 114)

✝ SERVICII FUNERARE ✝

RO STYL COMPANY

SERVICII FUNERARE COMPLETE

Magazin deschis și noaptea

ARAD STR. M. EMINESCU 22 peste drum de ARTEX

Tel. 214.422, 0744.690.121

ACCESORII FUNERARE

Pentru că suntem producători de sicrie nu simpli comercianți, PUTEM FACE O REDUCERE REALĂ de 40% LA SICRIU, clienților care fac toate serviciile cu firma.

PLATA ȘI DUPĂ ÎNCASAREA AJUTORULUI DE ÎNMORMÂNTARE.

TRANSPORT intern și internațional.

IN MEMORIAM "KUKI"

SERVICII FUNERARE COMPLETE

Str. M Eminescu Nr.4 în curte

Tel: 211.929 - 0723.343.964

MAGAZIN DESCHIS LA ORICE ORĂ

OFERĂ:

- SICRIE 10 modele de la 900.000 - 3.400.000
- SICRIE LUX 6 modele de la 3.600.000-22.500.000

Mânere. Șuruburi, prosoape, lumânări, colaci și colivă

- LENJERIE 10 modele de la 350.000 - 2.000.000

Apelând la serviciile noastre (spălat, îmbrăcat, formolizat și transport) BENEFICIAȚI DE 20% REDUCERE LA SICRIU

GRATUIT Transportul sicriului la domiciliu Transport Intern și Internațional

Se poate plăti și după ridicarea ajutorului de înmormântare

Angajează

Tehnicieni
cu experienţă în vopsitorie şi finisaj textil
pentru fabrica de tricotaje din Iaşi

Se oferă retribuţie motivantă, cazare (împreună cu familia), transport gratuit şi alte facilităţi.

Teba Industries
www.tebaindustries.com

Persoanele interesate vor depune CV la sediul societăţii sau prin e-mail: tebaindustries@tebaindustries.com
Analizele la angajare sunt suportate de societate

310106 Arad, Str. Patria nr.14, J02/2108/1994, CUI R 6785611, tel. 004 0257 280343, fax 004 0257 280701, tebaindustries@tebaindustries.com

(c.113/2004)

Societate Comercială cu activitate neîntreruptă de zece ani în import, producție și distribuție de produse specifice zoo-veterinare

angajează

reprezentant regional medic veterinar

- experiență de minim doi ani în ferme zootehnice de păsări și/sau porcine
- posesor permis auto categoria B

SE ASIGURĂ:
- un loc de muncă stabil în cadru legal
- pachet salarial motivant, mediu de lucru modern și dinamic - pregătire de specialitate și schimburi de experiență în țară și în străinătate
- autoturism pentru deplasările în interes de serviciu

În caz de interes, vă rugăm să ne trimiteți CV la fax (021) 211-6007. Tel. (021) 210-5990. (3928453)

Nutrisam S.A.

FURAJ DE SĂTMAR

Vă oferim

FURAJE, CONCENTRATE și PREMIXURI

pentru: PĂSĂRI, PORCI, BOVINE și OVINE

Satu Mare, str. Depozitelor nr. 31, tel.: 0040-261-769-306
Fax: 0040-261-769-569, mobil: 0040-742-105-561
e-mail: furaje@nutrisam.ro
jud. Arad, Ineu, str. I.C. Dumitrașcu nr. 10
S.C. AGRICOLA ROM-ITA SRL

Căutăm distribuitori în județele ARAD și HUNEDOARA

Pentru informații suplimentare sunați la tel.: 0257-511.047, mobil: 0722-301.782. (com. 41 Ag. Ineu)

S.C. SALUBRITATE S.A.

ARAD, B-dul Iuliu Maniu F.N.

SERVICII DE VIDANJARE

INFORMAȚII LA:
Tel.: 262.417; 264.367; 280.873
Fax: 219.388
E-mail: salarad@inext.ro

(C. 20/2004)

ManitobaTex

is looking for an experienced

graphic designer

Requirements:
- proficiency in Adobe Photoshop, Adobe Illustrator, Macromedia Freehand
- very good knowledge of English language
- keen sense of creative design
- the ability to handle multiple projects simultaneously
- strong communication and interpersonal skills

If you are interested in this job posibition, send your portfolio and resume in English to **Manitoba Tex, str. Ursului nr. 21 phone 0257-250.505, fax. 0257-281.322 e-mail: c.trabok@manitobatex.org**

(3928460)

S.C. DITRE ITALIA

Angajează

SECRETARĂ

- cunoscătoare de limba italiană
- cunoștințe PC
- cunoștințe contabilitate primară.

Colocviul va avea loc la sediul firmei, vis-a-vis de Laguna Lights, Zona industrială. Telefon: 216.610.

(4127370)

S.C. AMRO - DC S.R.L.

Execuție și montaj

ferestre din lemn stratificat

lemn tropical - meranti
autohton - brad, frasin, stejar

cu geam termopan

Arad, str. FRĂȚIEI nr. 27-29
Tel./Fax: 0257-259.483, 0723.068.257

(c. 4/2004)

ALPIN C

ECHIPAMENTE DE PROTECȚIE și LUCRU

▸ mănuși protecție ▸ ochelari ▸ căști protecție și viziere ▸ antifoane ▸ aparate de respirație Dräger ▸ costume speciale ▸ material de avertizare și delimitare ▸ centuri de siguranță și accesorii ▸ truse sanitare ▸ stingătoare ▸ îmbrăcăminte impermeabilă ▸ încălțăminte de siguranță ▸ echipament de protecție electroizolant ▸ îmbrăcăminte de lucru și timp liber ▸ echipament militar ▸ consultanță.

Str. VASILE ALECSANDRI nr. 9
tel. 0257-214.620, tel/fax 0257-284.736
mobil: 0744.774.502, 0723.285.350
e-mail: office@alpin-c.ro
www.alpin-c.ro

NOU PRODUCȚIE și INSCRIPȚIONĂRI TRICOURI și ȘEPCI.

(c. 795/2003)

ANUNȚ PRIVIND OFERTA PUBLICĂ DE PRELUARE A S.C. ZAHĂR S.A. din ARAD

ÎN VEDEREA TRANSFORMĂRII ÎN SOCIETATE DE TIP ÎNCHIS ȘI DELISTĂRII

1. IDENTIFICAREA EMITENTULUI

Emitentul este S.C. ZAHĂR S.A. cu sediul social in Arad, Str. Bogdan Vodă Nr.14, jud. Arad, fiind înregistrată la Registrul Comerțului sub nr. J2/54/1991 și având codul unic de înregistrare 1703327. Capitalul social al firmei S.C. ZAHĂR S.A. din ARAD este de 821.816.610.689 lei și este împărțit în 45.073.033 acțiuni nominative dematerializate cu valoare nominală de 18.233 lei pe acțiune. Dintre acestea un număr de 160.765 sunt acțiuni preferențiale, fără drept de vot și au dividend prioritar. Restul de 44.912.268 acțuni sunt acțiuni comune, fiecare acțiune dând dreptul la un vot. Acționarii emitentului la data întocmirii anuntului sunt: CRISTAL DIAMANT S.A.S. detine 43.657.031 actiuni reprezentand 96,858% din capitalul social; SUCRE EST DEVELOPPEMENT detine 641.648 actiuni reprezentand 1,424% din capitalul social; alti actionari detin 774.354 actiuni reprezentand 1,718% din capitalul social. Actiunile comune S.C. ZAHAR S.A. din ARAD se tranzactioneaza pe piata RASDAQ cu simbolul ZADR iar cele preferentiale cu simbolul ZADR1.

2. IDENTIFICAREA OFERTANTULUI.

Ofertantul este **CRISTAL DIAMANT S.A.S.**, o societate pe actiuni, cu sediul in Route de Pommacle, BP 10, 51110- Bazancourt, Franta, inregistrata la Registrul Comertului si al Societatilor Reims cu nr. 433 720 950 in data de 29.11.2000. Obiectul principal de activitate al ofertantului: Cristal Diamant S.A.S. este o firma de marketing si administrare a investitiilor din domeniul producerii si comercializarii zaharului. Cristal Diamant S.A.S. are un capital social subscris si varsat de 21.650.000 Euro, impartit in 2.165.000 actiuni cu valoarea nominala de 10 Euro si are urmatoarea structura de actionariat:
-PFEIFER & LANGEN- societate germana in comandita simpla - detine 50%.
-SUCRE EST DEVELOPPEMMENT S.A- societate anonima franceza pe actiuni- detine 50%.

3.NUMĂRUL ȘI CLASA VALORILOR MOBILIARE CARE REPREZINTĂ OBIECTUL OFERTEI PUBLICE.

Ofertantul doreste sa achizitioneze toate cele 774.354 actiuni emise de catre S.C. ZAHAR S.A. din ARAD, care sunt in circulatie si care nu se afla in proprietatea Ofertantului sau a persoanei cu care actioneaza concertat, Sucre Est Developpement S.A. Cele 774.354 actiuni, obiect al ofertei publice de preluare, sunt constituite din 160.765 actiuni preferentiale si 613.589 actiuni comune. Cele 774.354 actiuni, obiect al ofertei publice de preluare, reprezinta 1,718% din capitalul social al Emitentului. Valorile mobiliare care fac obiectul ofertei publice de preluare sunt actiuni nominative emise in forma dematerializata, cu valoarea nominala de 18.233 lei. In cazul inchiderii cu success a ofertei publice de preluare, ofertantul va detine 100% in societatea vizata.
Prezenta oferta de preluare are drept scop transformarea Emitentului in societate de tip inchis si retragerea actiunilor Emitentului de la tranzactionare de pe piata RASDAQ, in conformitate cu prevederile Ordonantei de Urgenta nr. 28/2002 privind valorile mobiliare, serviciile de investitii financiare si pietele reglementate ("OUG 28/2002"), aprobata prin Legea nr. 525/2002 precum si ale Ordonantei de Urgenta nr. 165/2002 pentru modificarea art. 138 si 139 din Ordonanta de Urgenta a Guvernului nr. 28/2002 ("OUG 165/2002").

4. PREȚUL PE ACȚIUNE OFERIT ÎN CADRUL OFERTEI PUBLICE DE PRELUARE.

Pretul pe actiune oferit de Ofertant este de 9.573 lei/actiune. Valoarea totala a ofertei este de 7.412.890.842 lei.

5. SOCIETATEA DE SERVICII DE INVESTIȚII FINANCIARE INTERMEDIARĂ.

Oferta publica de cumparare va fi intermediata de HTI Valori Mobiliare S.A. cu sediul in Bd Unirii nr 71, Bl G2C, Sc 2, Et 8, Ap 63, sector 3, Bucuresti. Telefon/Fax: +4 021 320 24 24, 326 32 69. Extrasele de cont de la registrul independent privat sau certificatele de actionar si extrasele de cont de la registrul independent privat vor putea fi depuse la sediul Intermediarului S.S.I.F HTI Valori Mobiliare S.A. din B-dul Unirii nr.71, bl.G2C, sc.2, ap.63, sector 3, Bucuresti, tel. 021/320.24 24 precum si la orice alta societate de servicii de investitii financiare autorizata. De asemenea actionarii interesati vor putea consulta gratuit prospectul si formularele de vanzare la sediul intermediarului, la orice societate de servicii de investitii financiare autorizata, precum si la sediul emitentului. Orice modificare a termenilor prezentei oferte publice autorizate va fi facută publica, printr-un anunt de oferta in conditiile prevazute la art. 69 din OUG 28/2002, aprobata de legea 525/2002.

6. NUMĂRUL DE ACȚIUNI EMISE DE SOCIETATE VIZATĂ ȘI DEȚINUTE DE OFERTANT ȘI DE CĂTRE PERSOANELE CU CARE ACȚIONEAZĂ ÎN MOD CONCERTAT.

Ofertantul detine in mod direct 43.657.031 actiuni la S.C. Zahar S.A. din Arad, reprezentand: 96,858% din capitalul social si 97,205% din totalul drepturilor de vot ale Emitentului. Ofertantul actioneza in mod concertat cu SUCRE EST DEVELOPPEMENT S.A. care detine 641.648 actiuni reprezentand 1,424 % din capitalul social si 1,429% din totalul drepturilor de vot ale Emitentului. Impreuna cele doua persoane detin 44.298.679 actiuni la S.C. Zahar S.A. din Arad, reprezentand: 98,282% din capitalul social si 98,634% din totalul drepturilor de vot ale Emitentului.

7. PERIOADA DE DERULARE A OFERTEI PUBLICE DE PRELUARE.

Oferta publica va incepe in data de 17.02.04 ora 9:00 si se va termina in data de 08.03.04 la ora 14:00. Ofertantul isi rezerva dreptul de a prelungi valabilitatea ofertei publice in conformitate cu reglementarile in vigoare, cu conditia aprobarii prealabile de catre CNVM a acestei modificari. Orice amendament referitor la pret si/sau perioada se va depune la CNVM cu cel putin 5 zile lucratoare inainte de inchiderea ofertei.

8. PLANURILE OFERTANTULUI.

Ofertantul nu intentioneaza sa lichideze societatea comerciala ZAHAR S.A. din ARAD sau sa ii schimbe obiectul de activitate si va analiza posibilitatea pastrarii conducerii actuale a societatii.

In urma transformarii Emitentului in societate de tip inchis si retragerii actiunilor sale de la tranzactionare din cadrul pietei Rasdaq, actionarii minoritari care nu au subscris in cadrul prezentei Oferte Publice nu vor mai putea tranzactiona actiunile Emitentului in cadrul pietei Rasdaq si pe nici o alta piata reglemenetata si nu vor mai beneficia de drepturile specifice conferite de catre legislatia in vigoare actionarilor minoritari ai societatilor detinute public.
Prezenta oferta publica de preluare este autorizata de C.N.V.M. prin decizia nr. 773/12.02.2004

Viza de autorizare aplicata pe textul ofertei definitive nu are valoare de garantie si nici nu reprezintă o altă formă de apreciere a C.N.V.M. cu privire la oportunitatea, avantajele sau dezavantajele, profitul ori riscurile pe care le-ar putea prezenta tranzacțiile de încheiat prin acceptarea ofertei publice obiect al deciziei de autorizare; decizia certifică numai regularitatea ofertei în privința exigențelor legii și ale normelor adoptate în aplicarea acesteia..

OFERTANT	INTERMEDIAR
CRISTAL DIAMANT S.A.S.	S.S.I.F.HTI VALORI MOBILIARE S.A.
ÎMPUTERNICIT LEGAL	DIRECTOR GENERAL
MARIAN PANAITESCU	DANIEL TEPES

(3928507)

ÎNCHIRIEM SPATIU COMERCIAL ULTRACENTRAL, COMPLET AMENAJAT situat pe Bd. REVOLUTIEI lângă farmacia Sensiblu. Telefon 0744.507.211
(c.53/2004)

BODIMAR

Tel/Fax: 0257-270.078 0257-270.079

VĂ OFERĂ LA PREȚURI PROMOȚIONALE

GIPSCARTON
Knauf; Rigips; Lafarge
cu tot sistemul de accesorii

POLISTIREN
expandat și extrudat

VATĂ MINERALĂ și BAZALTICĂ

SISTEME DE IZOLAȚII
termice și fonice

MEMBRANE BITUMINOASE
Iso-Line

OB și PC
(colac și bare);
PLASĂ SUDATĂ;

SISTEME DE ACOPERIȘ
Țiglă indigenă și import; Plăci bituminoase; Șindrilă; Policarbonat celular; Fibră de sticlă; Tablă cutată

SISTEME DE HORN
Effe 2; Schiedel

BLOCURI CERAMICE
indigene și import - 17 modele și dimensiuni

BINALE; ARTICOLE SANITARE; VOPSELE; CIMENT;VAR; GLETURI; ADEZIVI; B.C.A.; ȚEAVĂ și alte produse din metal

VINDEM ÎN RATE ÎN CONDIȚII AVANTAJOASE

Asigurăm transport, încărcat și descărcat, mecanizat la domiciliul clientului.

(c. 46/2004)

DAEWOO TE PUNE LA ÎNCERCARE!

Până în 31 martie 2004 beneficiați de un

DISCOUNT GENERAL de 400 EURO

la toate modelele

La discountul general DOAMNELE beneficiază de o REDUCERE suplimentară de încă **5%**

Astfel puteți achiziționa modelul de bază la numai **4340 EURO** cu toate taxele incluse!

(3928334)

DAEWOO AUTOMOBILE ROMANIA

FRANCKMAR S.R.L. Dealer unic autorizat al județului Arad - Str. Andrei Saguna, nr. 16 - Calea Aurel Vlaicu, bl. Z27 - Tel: 251179

CAMERA DE COMERȚ ARAD organizează următoarele cursuri

- AUDITOR INTERN PENTRU SISTEME DE MANAGEMENT AL CALITĂȚII ISO 9001:2000/ISO 19011:2002: certificate recunoscute internațional
- Contabilitate și aplicații pe calculator;
- Noul Cod Fiscal și Normele de aplicare;
- Operator calculator (Windows, Word, Excel);
- Vânzător; Noțiuni fundamentale de igienă;
- Aplicații practice în contabilitate;
- Limbi străine (engleză, italiană, franceză, germană, spaniolă);
- Inițiere în activitatea de resurse umane.

Informații suplimentare la sediul Camerei de Comerț - Arad, Str. Cloșca nr. 5, camera 2, parter Tel.: 20.88.07; 20.88.08

(c. 75/2004)

TERMOPLAST

FERESTRE UȘI * PVC

REDUCERE!!! ...*Viitorul obligă*... REDUCERE!!!

Tâmplărie PVC cu profile ALUPLAST Germania. feronerie Germania, geam termopan

Vânzări în rate!!!

aluplast *Rulouri ,jaluzele și plase de țânțari*

Sisteme de garduri, porți și balustrade din aluminiu.

Telefon 0257-273.550 sau 0723.249.716, 0722.995.957

Vindem Hârtie de împachetat
la sediul ziarului ADEVĂRUL din B-dul Revoluției nr. 81.

Magazinele BENDEA

VĂ OFERĂ

INSTALAȚII SANITARE
GRESIE FAIANȚĂ

TOATĂ GAMA DE INSTALAȚII SANITARE, MATERIALE DE CONSTRUCȚII, SCULE, MATERIALE PT. AMENAJĂRI INTERIOARE

GRESIE FAIANȚĂ
IMPORT ITALIA și SPANIA

NOU!!! Produse electrocasnice

- cuptoare cu microunde
- mașini de spălat
- televizoare
- frigidere
- aragaze
- hote

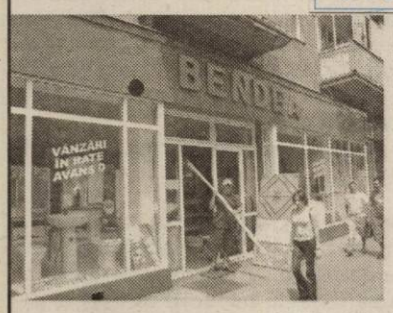

TOATE PRODUSELE COMERCIALIZATE CU PLATA ÎN 60 RATE LUNARE !

(c.752/2003)

ARAD, B-DUL REVOLUȚIEI nr. 26-38 Telefon 231.853

ARAD, STR. PĂDURII Telefon 228.966

ARAD, STR. L. REBREANU nr. 68 Telefon 250.905

CAMERA DE COMERȚ ARAD

BIROUL ASISTENȚĂ SOCIETĂȚI COMERCIALE

Intenționați să înființați o firmă sau să dezvoltați o afacere?

Oferă servicii pentru:

- Constituire societăți comerciale
- Modificări acte constitutive
- Autorizare persoane fizice și asociații familiale
- Preschimbare certificat de înmatriculare / cod unic
- Obținere avize / autorizații
- Informații legislative

Informații: Tel. 0257-208836, 208831 sau la sediul CCIA Arad, str. Cloșca nr.5, cam.3

(c.772/2004)

SANPAOLO IMI BANK
Depozit la termen
între 12 şi 36 de luni
Cu plata dobânzii lunar
18% p.a. - DOBÂNDĂ ÎN PRIMA LUNĂ
Informatii suplimentare
ARAD, B-dul Revolutiei nr. 88
TELEFON : 284.888 ; FAX : 285.202

ADEVĂRUL
Cotidian independent Arad

ASTRA VAGOANE CĂLĂTORI
Singurul producător de confort din domeniu.
Str. Petru Rareş 1-3
Tel: 233.651 Fax: 258.168
e-mail: astra.calatori@astrac.rdsar.ro

Anul XVI, nr. 4148 | 20 +8 pagini | VINERI, 27 FEBRUARIE 2004 | 6.000 lei
adevarul@arad.ro; adv.pub@arad.ro | http://adevarul.arad.ro
Publicaţie auditată de BRAT | Tiraj mediu zilnic vândut: 28 134

Alianța PNL - PD iese din amorțeală...

Mircea Dorgoșan

Acum vreo două luni de zile, când s-a constituit, Alianța PNL-PD ***părea - și în lipsă de altceva, pare și astăzi - drept singura forță politică capabilă să se opună PSD-ului.*** În parantează fie spus, deși ea s-a născut cam cu forcepsul, mulți socotind un lucru împotriva naturii ca un partid declarat de dreapta cum este PNL-ul să-și dea mâna cu unul de stânga, în politică - și cu deosebire în politica românească - așa ceva nu mai miră pe nimeni. Zicem în politică pentru că ***aici ca niciunde principiul „fă-te frate cu... știm noi cine, până treci puntea" funcționează din plin.*** Puntea însemnând, evident, accederea la Putere, la marea masă a bucatelor, a funcțiilor și privilegiilor de tot felul. Care privilegii, mai ales dacă ai gustat odată din ele, nu se uită până mori...

Dar așa a fost și, probabil, așa va mai fi încă o sută de ani, cert este că închegarea Alianței a pus pe gânduri partidul de guvernământ chiar dacă acesta nu a recunoscut sau nu a prea lăsat să se vadă. Firește, ideal ar fi fost realizarea unei coalizări a întregii Opoziții, dar cum se știe, celălalt ortac din Opoziție - PRM-ul - fusese trecut din capul locului la index pe motiv de „nepotrivire de caracter"... Dar și așa, Alianța promitea și dădea speranțe că va putea ține în șah partidul lui Adrian Năstase. Din păcate însă, n-a prea fost să fie așa, Alianța dispărând din atenție - dacă exceptăm tevatura care s-a făcut pe marginea înregistrării ei - aproape a doua zi după înființare, motivul sau motivele fiind ***orgoliile și patimile prea mari și de o parte și de alta.***

(Continuare în pagina 6)

Agitație la Andrei Șaguna

Focar de infecție în apropiere de casele oamenilor

Foto: Ștefan Matyaș

De trei ani, localnicii care își au gospodăriile la marginea satului Andrei Șaguna trăiesc un perpetuu coșmar. La doar câțiva pași de casele acestora se întinde o nesfârșită zonă de depozitare a gunoaielor: resturi menajere, leșuri de animale, fecale, cauciucuri. În pofida nenumăratelor sesizări pe la Primărie, Garda de Mediu și Direcția de Sănătate Publică, situația a rămas aceeași: un adevărat focar de infecție pentru sătenii care au avut nenorocul de a-și întemeia o gospodărie în această zonă.

Madiana Popescu
Florin Ghilință

(Continuare în pagina 7)

S.C. ASIROM S.A.
În cadrul campaniei promoționale „AVEREA TA" pentru achiziționarea asigurărilor în pachet se oferă următoarele reduceri:
ASIGURAREA CLĂDIRILOR - reducere de 40%
ASIGURAREA BUNURILOR GOSPODĂREȘTI - reducere de 30%
ASIGURAREA CASCO - reducere de maxim 20%
Perioada de derulare 23.02.2004 - 11.04.2004

Program TV

Corleone
organizează în fiecare joi și vineri,
Seri românești cu muzică populară
Printre invitați: Aurel Șeran, Gabi Gheorghe, Dana Hanc
Informații și rezervări la tel. 210.944, 0788.340.772
(c.106/2004)

INTERNEXT
Acces liber fără parolă!
Trafic NELIMITAT!
891234
Tarife fără TVA:
TARIF I Luni-Duminica 8-22 3,52 eurocenti/minut
TARIF II Luni-Duminica 22-8 1,76 eurocenti/minut
Info: 0257-285353; www.inext.ro
(C.774/2003)

Va fi Aradul centrul unei viitoare regiuni europene?

De doi bani speranță!...

Ce se va întâmpla cu județul Arad și cu arădenii când se vor înființa regiunile europene și în România este o problemă care ne frământă pe toți locuitorii Aradului. Problema ridică multe semne de întrebare, dar și neliniști pentru că Aradul se află așezat geografic între două mari orașe - și am numit Timișoara și Oradea - orașe care ar putea deveni oricând centre ale unor viitoare regiuni. Chiar și în prezent, Aradul face parte din Regiunea V de dezvoltare Vest, care are drept sediu regional la Timișoara. Deocamdată, nu se știe exact cum vor arăta regiunile în România și ce criterii vor fi stabilite pentru delimitarea acestei regiuni. La un moment dat, premierul Adrian Năstase vorbea de 20 de județe în România. Un lucru este cert: regiunile românești se vor alcătui într-o formă sau alta într-un viitor mai mult sau mai puțin apropiat, în funcție de integrarea României în UE. Cum vor arăta aceste regiuni, rămâne de văzut. Câteva idei însă în acest sens, putem afla de la ***dl. Caius Parpală, președintele Consiliului Județean Arad.***

I. Iercan

(Continuare în pagina 6)

ASIROM RCA este șansa ta!
Încheind asigurarea RCA la ASIROM până la 1 MARTIE 2004, pentru întregul an
Veți participa la extragerea computerizată a următoarelor premii:
- Premiul I - 46 autoturisme Matiz Daewoo
- Premiul II - 93 sejururi de câte CINCI ZILE fiecare în GRECIA

Încheind asigurarea RCA la ASIROM până în 15 MARTIE 2004 pentru întregul an sau doar pentru primul semestru, veți participa la extragerea premiilor speciale - obiecte electro-casnice (televizoare, aspiratoare, filtre de cafea și călcătoare) care are loc la sediul sucursalei în fiecare zi de marți pentru cei care au încheiat asigurarea în săptămâna care a trecut.
(3928129)

STIHL®
Pentru orice motofierăstrău cumpărat în februarie primiți:
1 lanț
1 litru ulei
(c.p.69/2004)
SC FOX IMPEX SRL
ARAD, CALEA TIMIȘORII NR.11
TEL/FAX 278474

JACKSON
Hotel Restaurant din Vama Nădlac
Organizează nunți botezuri mese festive
La numai 12 Euro
Informații tel. 206.227
(C.858/2003)

Noul Golf. Originalul.
Autoclub - CENTRUL VOLKSWAGEN TIMIȘOARA
Calea Lugojului - bifurcație aeroport
Tel: 0256-287316, 287354, 289892
(3928474)

MOBILĂ
CANAPELE COLȚARE FOTOLII SCAUNE
MOBILIER TAPIȚAT
ÎNTR-O GAMĂ DE SUTE DE MODELE ȘI CULORI
PIAȚA SPITALULUI BL.NR. 5
TEL: 0257-338.606

Meditația zilei

„A avea mult înseamnă a stăpâni puțin." (Tudor Arghezi)

Calendar

Astăzi, Soarele răsare la ora 6,57 minute și apune la ora 18,01. Au trecut 57 de zile din acest an. Au mai rămas 309 zile până în 2005.

Prăznicul zilei: Biserica ortodoxă: Cuv. Mărturisitori Procopie și Talaleu; **Biserica greco-catolică**: cuv. Procopie Decapolitul (sec. VIII); **Biserica romano-catolică**: Talaleu; Procopie Mărturisitorul.

„Adevărul" vă ascultă

La telefonul dimineții, 280944, între orele 9,00-12,00

● **Adriana Lungu** ne sesiza că în urmă cu un an a depus o cerere la Romtelecom prin care solicita reducere la serviciile telefonice, având în vedere că soțul ei este paralizat, iar în lege se prevăd astfel de avantaje pentru această categorie de persoane. Pentru rezolvarea problemei, d-na Lungu este rugată să sune la sediul Romtelecom Arad, la numărul de telefon 204.642 și să ia legătura cu d-na Mădălina Incicău.

● Dl. **Pop Gheorghe,** domiciliat în zona Confecții a avut parte de un eveniment mai puțin fericit. Într-o noapte i s-au furat din garaj cinci motorete și un scuter albastru cu parbriz. Deși a chemat poliția, până acum autorii au rămas nedescoperiți. Pentru că vrea să-și recupereze cu orice preț motoretele, domnia sa îi roagă pe toți cei ce pot da relații care să ajute la găsirea motoretelor și prinderea hoților, să sune la numărul de telefon 253.284.

Redactor de serviciu S. A.

La telefonul după-amiezii, 280.944, între orele 15,00-18,00

● **Coșuri de gunoi**. Lidia Papiu, Bl. 29, spune: **„Lângă blocul nostru și cele vecine nu există nici un coș pentru gunoi, așa că toată lumea aruncă hârtiile și alte mizerii în părculețul nostru. Cei de la Gospodărirea Comunală ar putea să monteze câteva coșuri și în zonă."**

● **Botnițe**. Floare Enache locuiește în Zona 300. **„Sunt împotriva hotărârii Primăriei de a pune botnițe la toți câinii. Sunt de acord ca fiecare proprietar să adune mizeria lăsată de animalul său. Dar să pui botniță la un pechinez mi se pare ridicol. Primarul ar trebui să-și vadă de alte urgențe. Dau un exemplu: tot gunoiul din trotuarele orașului e aruncat la noi, lângă Billa."**

Redactor de serviciu, G. C.

A venit barza!

La Arad: Dănilă Denis Andrei, Dănilă Darius Florin, Bacoș Sorin, Holocan Ana.

Actualitatea culturală

Azi, 27 februarie, ora 18, Teatrul de Stat Arad prezintă la Sala Studio piesa **„Domnișoara Iulia"**, de A. Strindberg , iar sâmbătă 28 februarie, ora 18, piesa **„Minunea Sfântului Valantios"**.

CINEMATOGRAFE

DACIA (tel. 255.576): Lipit de tine (SUA) 11; 13,30; 16; 18,30; 21

MUREȘUL (tel. 280.532): Alex și Emma (SUA) 10; 12; 14; 16; 18

ARTA (tel. 280.526): Lara Croft: Tomb Raider 2 - Leagănul vieții (SUA) 15; 17,30; 20

SALA MICĂ: Cursa secolului (SUA) 15,30; 18,30

În județ

Ineu: 26-29.02.2004

Asasin în slujba legii (SUA) 15; 17

Cabinet Ginecologic DR. POPA ADRIAN
PECICA NR. 2 (în curtea Policlinicii)
TEST PAP
CONSULTAȚII
DISPENSARIZARE GRAVIDE
PROGRAM MIERCURI-JOI 15 - 19 SÂMBĂTĂ 10 - 14
Pentru pacientele asigurate consultații și servicii medicale gratuite.
[3928488]

Meteo

Vremea se va răci ușor. Cerul va fi temporar noros și vor mai cădea precipitații sub formă de ploaie la început, apoi și sub formă de lapoviță și ninsoare. Izolat, cantitățile de apă cumulate pot depăși 10 l/m. p. Vântul va prezenta intensificări temporare.

Temp. max.: 1 la 6°C.
Temp. min.: -3 la 2°C.

CUR$UL VALUTAR

VALORI ÎNREGISTRATE IERI, 26 FEBRUARIE 2004

Denumirea valutei	BNR	BCR		BRD		Banca Transilvania		Banca Românească		Banca Romexterra		Alpha Bank	
		C	V	C	V	C	V	C	V	C	V	C	V
Euro	40179	40050	40550	39825	40325	39800	40400	40000	40500	39800	40500	39900	40400
Dolar S.U.A.	32309	31600	32100	31810	32360	31400	32000	31764	32480	31550	32350	31650	32550
Forint	155	147	162	150	159	150	156	-	-	149	159	-	-

Cinematecă

În cadrul cinematecii „Mihai Popovici", duminică 29 februarie, ora 19,00, la club „Frontiera" (str. Unirii), Casa de Cultură a municipiului va prezenta publicului filmul: **„BLADE RUNNER"** în regia artistică a lui Ridley Scott, cu Harrison Ford, Sean Young și Rudgher Haner în rolurile principale.

Horoscop

Vineri, 27 februarie 2004

Berbec (21.03-20.04). Puteți să vă faceți planuri în legătură cu o afacere rentabilă, care vă va îmbunătăți radical situația financiară.

Taur (21.04-20.05). Țineți cont de sfaturile unei persoane mai în vârstă, în special dacă aveți de luat decizii importante!

Gemenii (21.05-20.06). Intuiția vă ajută să faceți schimbări importante în plan social.

Rac (21.06.-22.07). Astăzi aveți șansa să găsiți un serviciu mai bine plătit sau să fiți promovat.

Leu (23.07-22.08). O rudă apropiată vă propune o colaborare pe termen lung. Dacă acceptați, vă veți îmbunătăți situația financiară.

Fecioara (23.08-22.09). Relațiile cu prietenii au de suferit din cauza principiilor pe care le susțineți cu încăpățânare.

Balanța (23.09-22.10). Aveți succes pe plan sentimental și în societate. După-amiază, primiți vești bune, din cauza cărora vă schimbați programul.

Scorpion (23.10-21.11). Sunteți bine dispus, pentru că vă simțiți înconjurat de prieteni adevărați.

Săgetător (22.11-21.12). S-ar putea să aveți dificultăți pe plan sentimental și să fiți nevoit să luați o decizie importantă.

Capricorn (22.12-19.01). Astăzi puteți să vă folosiți cunoștințele teoretice. Munca depusă își va arăta roadele.

Vărsător (20.01-20.02). Traversați un moment favorabil, în care aveți posibilitatea să vă asumați noi responsabilități sau să începeți o activitate extraprofesională.

Peștii (21.02-20.03). Vă faceți planuri în legătură cu pornirea unei afaceri.

Comenzi taxi

- **ALFA PLUS** 949; 349.349
- **DELMAR** 229220
- **TAXI ALFA** 22.88.88; 25.25.26; 0723-200.301; 0745-50.60.70
- **TAXI ARAD** 244.244; 274.444; 0722-755.440
- **DIESEL STAR** 212.222; 0722-361.011; 0745-645.645
- **EUROPA** 275.555; 0723-677.555; 0744-828.163
- **FAVORIT** 280.000; 281.111; 0740-083.333; 0742-409.992
- **VALI DIESEL** 280.705; 280.100
- **MIRCO MILI** 230.530; 230.730; 0740-152.828; 0723-062.366

Utilitare

PRIMĂRIA MUNICIPIULUI

Program de relații cu publicul (camera 5) luni-miercuri-vineri între orele 8-12; marți-joi între orele 8-12; 15-17 - tel. 284.744, tel. centrală 281.850.

PIEȚE, TÂRGURI

Astăzi este zi de piață la Ineu, Lipova, Covăsânț, Mișca, Moneasa, Șepreuș, Șimand, Vladimirescu, Șeitin. Tot astăzi se organizează târguri săptămânale la Ineu, Șepreuș, Șimand.

FARMACII DE SERVICIU

● Farmacia **REMEDIUM** Arad, B-dul Revoluției nr. 52-54. Program luni-vineri: 7,30-20,00, sâmbătă 8,00-14,00. Telefon 233.195. Eliberăm rețete compensate și gratuite.

● Farmacia **„ALEXANDRA"**, str. Tribunul Dobra, nr. 24 (stația tramvai Boul Roșu), tel. 282.062. Program luni-vineri: 7-22; sâmbăta: 8-18; duminica: 9-15. Eliberează medicamente compensate și gratuite

● Farmacia **„OMNIAFARM"**, Calea Aurel Vlaicu, Bl. Z28, cu program zilnic de la orele 8,00-22,00. Telefon 271.724. Eliberează rețete gratuite și compensate

URGENȚE STOMATOLOGICE

Asigură Cabinetul din str. Crișan (în spate la Gionelli).

În zilele de sâmbătă și duminică, urgențe stomatologice asigură și cabinetul din B-dul Revoluției nr. 62, ap. 17, între orele 9,00-19,00. Telefon: 256.665.

Cabinetul Stomatologic din Calea Victoriei nr. 7A asigură zilnic urgențe, inclusiv sâmbăta, între orele 10-15. Telefon 0745.565.622.

Cabinetul stomatologic din B-dul Revoluției nr. 95, etajul I, asigură urgențe, zilnic între orele 8-14, telefon 282.184.

Cabinetul Stomatologic din str. Crișan nr. 6 (vizavi de Complexul Stomatologic) asigură urgențe stomatologice. Luni-Joi: 13,30-19,00; Vineri: 9,00-15,00. Tel. 338.101

Cabinetul Stomatologic din str. Românului nr. 4 (lângă antichitățile de pe colț cu Mețianu) asigură zilnic urgențe stomatologice între orele 9-13; 15-20. Telefon 0744/752.020; 0723/013.704.

UROLOGIE

● Cabinet urologie (în clădirea Policlinicii Municipale). Program zilnic, inclusiv sâmbăta, între orele 9-12, telefon 213036.

DISPENSAR VETERINAR

● Dispensarul veterinar din Aradul Nou efectuează zilnic, orele 8-16 (sâmbăta 8-12 și duminica) examen trichineloscopic, vaccinări antirabice și sterilizări câini-pisici, însămânțări artificiale. Telefon 287.298.

● Dispensar veterinar din Curtici: examen trichineloscopic, vaccinări, tratamente, consultații, la toate speciile de animale. Telefon 464.145

ÎNTRERUPERI CURENT ELECTRIC

Vineri, 27 februarie: Faleza Sud Bl. 81, 84, 91 **(8-15);** str. Trotușului, Mimozei, Herodot, Petru Maior, Ulmului, Septimiu, Mircea Vodă, Diana, Țichideal (p), Aron Pumnul, Progresului, Laurian, Emilian, Zănelor, Nădejde, Stația SNCFR Bujacul Mare, S.C. Coma SRL, Orfeu, Năsăud, Solomon, Caisului, Petru Maior, Prometeu, Bocu, Macedoniei (p), Măgurei Bl. 1-1, 1-2, 1-3, 1-4, 1-5, 1-6, 2-1, 2-2, Dâmbovitei, Grozăvescu, Groza, Slatinei, Ghiocelor, Lăcrimioarelor, Fluturilor, Predeal (p) **(9-12);** Insula III - Mureș, Restaurantul Zori de zi - Pădurea Ceala, Grup Social Petrol - str. Armoniei, str. Bagdazar, Armoniei, Ogorului (p), str. Viilor, Petuniei, Pinului, Coltișor, Merișor, Molidului (p), S.C. Rusco SRL, Ady Endre, Iosif Lengyel, Constituției (p) **(9-12);** Centura: SC Nagy SRL și RA Drumuri și Poduri **(12-15).**

ADMINISTRAȚIA FINANȚELOR PUBLICE

Administrația Finanțelor Publice a municipiului Arad: Asistență contribuabili (impozitul pe venitul global) - telefon 280.633, 280.733, int. 198 (persoane fizice) și 125 (persoane juridice) între orele 8,00-12,00. Informații mai pot fi obținute la adresa de web: www.finantearad.ro

ÎNREGISTRĂRI ÎN CAZ DE DECES

Biroul de Stare Civilă - decese face înregistrări după următorul program: sâmbătă și duminică, între orele 9,00-11,00. Tel. 281.850.

TELEFOANE DE URGENȚĂ

POMPIERI 981; 251.212

AMBULANȚĂ ARAD - 961 sau **251.313**

POLIȚIE: 955

Numărul de centrală telefonică al I. J. P. (Inspectoratul Județean de Poliție) Arad: 207.100.

S. C. DISTRIGAZ-NORD S. A. TÂRGU MUREȘ

Sucursala de Distribuție a Gazelor Naturale Arad, Dispeceratul permanent - telefon 218.928; 256.928

DERANJAMENTE CURENT ELECTRIC

Tel. 235.991

S. C. SALUBRITATE S. A. ARAD

Dispecerat între orele 7,00-19,00. La telefonul: 280.873.

PROTECȚIA CONSUMATORULUI

B-dul Revoluției, nr. 50. Telefon: 257.049

DIRECȚIA DE SĂNĂTATE PUBLICĂ - servicul de permanență: 254.438

GARDA FINANCIARĂ: B-dul Revoluției nr. 79, telefon: 280.971

INSPECTORATUL TERITORIAL DE MUNCĂ ARAD

Str. Episcopiei nr. 11-13, tel.: 211.762, 211.862, 257.251

AGENȚIA JUDEȚEANĂ PENTRU OCUPAREA FORȚEI DE MUNCĂ

Str. Gheorghe Lazăr nr. 20, tel: 281998, 211791.

POLIȚIA DE FRONTIERĂ: tel.: 959

linii internationale de autocar spre:
Germania, Franta, Austria, Italia, Spania, Portugalia, Suedia, Belgia, Olanda, Anglia, Ungaria, Serbia, Elvetia
Din 1 Martie REZERVĂRI ON-LINE www.atlassib.ro/atlas
ATLASSIB
(c.03/2004)
LUMEA SE MIȘCA CU ATLASSIB
INFORMAȚII, la tel.08010100100 sau la 0257/252727 0257/251871, 0257/270562, 0257/256595

POLARIS M HOLDING
Bd. Aurel Vlaicu 186
Tel: 0241 548.700 www.polaris.ro
Fax: 0241 548.711 office@polaris.ro
www.polaris.ro
Împreună pentru un oraș curat!

A.T.I.P.O. 1 TRANSPORT INTERNAȚIONAL DE PERSOANE
Călătoriți prin noi în Europa!
AUSTRIA-ITALIA-SPANIA-PORTUGALIA-GERMANIA-BELGIA-OLANDA-FRANȚA
REZERVĂRI ȘI INFORMAȚII:
TEL.: 254.745, 281.028, 0788.43.68.48
Ofertă specială
SPANIA 110 EURO
REPREZENTANȚA LUCKY TOUR - SAIZ TOUR
societate Spaniolă - Română
REPREZENTANȚA PLETL, PRIAMUS, ADRIANA TRANSILVANIA TRANSPORT
societăți Germano - Române
GERMANIA 50 EURO
BELGIA, OLANDA 130 EURO
ITALIA 95 EURO
REPREZENTANȚA ERIKA INVEST SAMEX, ADRIANA, FIL
societăți Germano - Române

Funcționarii publici așteaptă o lege a salarizării

Aflat ieri la Arad, liderul național al Federației Sindicatelor Funcționarilor Publici, Vasile Marica, a atacat Guvernul României, susținând că acesta încearcă să arunce în spatele funcționarilor publici vina incapacității de a gestiona administrația publică. Nealocarea, în acest an, de către ministrul Nica, a unor bani pentru introducerea internetului în administrația publică sau inexistența unui număr suficient de funcționari publici în România au fost câteva din problemele existente în acest domeniu, menționate de Marica. Însă cea mai mare nevoie a funcționarilor publici este o lege a salarizării. „Lipsa unei salarizări corespunzătoare e generatoare de corupție. Eu nu ascund faptul că în sistem sunt probleme. Va trebui să începem negocierile privind salarizarea funcționarilor publici, dar Guvernul nu prea e dispus, îi convine ca funcționarul public să fie prost plătit, ca să fie manipulat. La ora actuală, salariul mediu net al funcționarului public e de 3,8 milioane de lei. Noi credem că un salar de minimum 15 milioane ar însemna ceva", spune Marica.

Liderul sindicaliștilor funcționarilor publici a mai adus în atenția presei o problemă: faptul că funcționarii care sunt în funcții de conducere sau care vor astfel de funcții trebuie să facă un an de masterat la Institutul Național pentru Administrație, și obligați astfel să plătească 600 de euro, fapt considerat anormal, din moment ce INA este o instituție a Guvernului... „INA ar încasa astfel milioane de euro, ce se face cu ei, unde se duc?", se întreabă Marica.

Vasile Marica a mai venit la Arad și pentru a discuta cu vameșii din vămile arădene despre implicațiile pe care le va avea desființarea frontierelor din vestul țării, după intrarea României în UE. „Măsura va afecta circa 1720 de oameni, care vor trebui să-și găsească alte locuri de muncă", spune Marica.

Numărul funcționarilor publici din județul Arad afiliați la Federația Sindicatelor Funcționarilor Publici este de 1300, aici intrând angajați ai Finanțelor, ai primăriilor, consiliilor locale, salariați din instituțiile Ministerului Muncii în teritoriu, din protecția Copilului.

Gerlinde Knap
Foto: M. Szegö

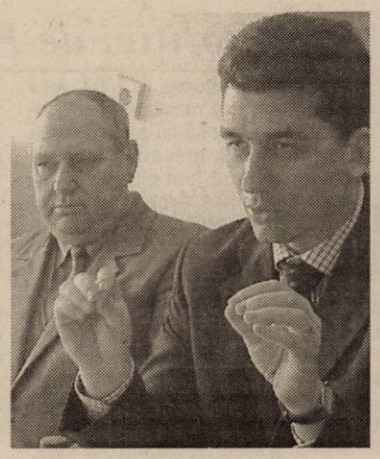

Bolnav necunoscut, internat la Municipal

Anul trecut, în data de 28 octombrie, pe raza comunei Vinga a fost depistată o persoană de sex masculin, în vârstă de 60 - 70 de ani, care a fost internată imediat la Spitalul Municipal Arad. Din păcate, medicii nu au reușit să stabilească identitatea bolnavului, fiind imposibilă comunicarea cu acesta. Este, totuși, posibil, ca bărbatul să se numească **Valentin Valenschi.**

A fost anunțată Poliția, care face un apel, pe această cale, pe adresa tuturor celor care pot da relații cu privire la identitatea persoanei, să sune la numărul de telefon **207100, interior 2168 sau la 955.**

Bărbatul internat la Municipal are 1,74 m., statură astenică, păr grizonat, pieptănat pe spate și ochi căprui.

Eugenia Pantea

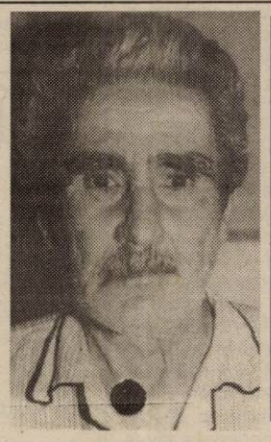

S-a ridicat carantina!

Direcția de Sănătate Publică a dispus ieri ridicarea carantinei din spitalele arădene, ca urmare a scăderii progresive a numărului de afecțiuni respiratorii. „În ultima săptămână, infecțiile acute ale căilor respiratorii superioare, pneumoniile și bronhopneumoniile, au înregistrat o scădere de aproximativ 50% față de maximul atins în această iarnă, iar gripa se situează la un nivel foarte redus de cazuri", declară dr. **Gabriela Țârle**, director executiv adjunct al Direcției de Sănătate Publică Arad.

M. Popescu

Cronica măruntă

● Inspectoratul de Protecție Civilă Arad organizează, astăzi și mâine, o serie de manifestări cu ocazia a 71 de ani de existență a instituției. Activitățile se înscriu în cadrul programului „Pentru comunitate, împreună cu cetățenii" și au drept scop popularizarea măsurilor de intervenție și protecție, în rândul populației. Pe parcursul zilei de astăzi, inspectorii de protecție civilă prezintă materiale legate de istoricul instituției, în toate școlile de pe raza județului, cu sprijinul Inspectoratului Școlar Județean.

● Sâmbătă, la Palatul Copiilor, are loc un concurs de pictură cu tematica „Cu viața mea apăr viața", iar lucrările vor aborda aspecte legate de suferința umană produsă de dezastre, altruismul celor care salvează vieți omenești etc. Tot sâmbătă, la sediul Inspectoratului de protecție civilă se organizează Ziua Porților Deschise, pentru toți cei ce doresc să vadă tehnica de intervenție din dotare.

● Săptămâna viitoare se va efectua plata primei tranșe de 700 de mii de lei pentru toți producătorii agricoli de pe raza municipiului, care au solicitat sprijinul direct al statului pentru înființarea culturilor de primăvară. Plățile se fac zilnic de luni - 1 martie până miercuri - 3 martie, între orele 11,00-16,00 la casieriile Direcției Fiscale.

● Ieri, au rămas fără carnete de conducere, din pricina alcoolului consumat înainte de urcarea la volan, **Florea Dreghici,** de 45 de ani, respectiv **Claudiu Grațian Pop**, de 31 de ani, ambii din Arad. Vor circula pe jos doar... trei luni.

● **Ioan Giani Mudrea**, de 28 de ani, din Arad, este cercetat de polițiști în stare de libertate, fiindcă a condus un autoturism, pe drumurile publice, fără a poseda permis de conducere. În plus, a fost implicat într-un accident rutier, soldat cu pagube materiale serioase. Iar ca să-și agraveze situația și mai mult, Mudrea a fugit de la locul faptei, fără încuviințarea polițiștilor. Cam multe, pentru un singur om!

● **Ramona Toldea**, de 23 de ani, din Somoșcheș, a ajuns, ieri, în Penitenciarul Arad, având de executat doi ani de închisoare, pentru comiterea infracțiunii de tâlhărie. Dacă ar fi fost vorba de un tâlhar, mai treacă-meargă. „Tâlhăroaicele" însă... sunt mai rare.

● **Mircea Guthir**, de 25 de ani, a ajuns, ieri, în arestul Poliției. Cetățeanul este din Gurahonț și are de executat doi ani și șase luni de închisoare, pentru săvârșirea infracțiunii de tăiere ilegală de arbori. Va tăia, de acum încolo, doar frunze la câini. Spre... corijare.

Al X-lea Salon de Gemologie

Azi, 27 februarie, ora 12, la secția de științe naturale a Complexului Muzeal Arad (intrarea dinspre Parcul Copiilor) are loc vernisajul expoziției de bijuterii unicat realizate de creatoarea Ana Simule (București). Evenimentul deschide cel de-al X-lea Salon de Gemologie care se desfășoară sub genericul „Gemele din bijuteria modernă - culoare, transparență, prelucrare, stil". Vor fi expuse seturi de coliere, cercei și brățări în care sunt utilizate pietre citrin, ametist, calcedonie, cristale dé cuarț prețios, onix dar și sidef, perle de cultură, chihlimbar, montate în argint, argint aurit și aur.

Expoziția va fi deschisă până în 26 martie, programul de vizitare fiind: zilnic 9-17, luni închis.

Minor dispărut de la domiciliu

În data de 8 februarie 2004, minorul **Levente Csak**, de 14 ani, a dispărut de la domiciliu. Părinții au anunțat, disperați, Poliția, care face un apel, prin intermediul nostru, pe adresa tuturor persoanelor care ar putea să dea vreun detaliu cu privire la locul în care se află copilul.

Despre elevul **Levente Csak** se știe că avea obiceiul să frecventeze zona UTA, din municipiu, respectiv zona Stației CFR Arad. Semnalmentele băiatului sunt: înălțime - 1,70 m., statură atletică, ochi albaștri. Numerele de telefon la care pot suna persoanele care îl depistează sunt 207100, interior 2168 sau 955.

A sosit poarta Euro-GSM în Arad

Dacă ai văzut această poartă înseamnă că au scăzut preturile!

In "Saptamana Indragostitilor" poarta Euro-GSM iti aduce preturi mai scazute la telefoane mobile* si oferte "special pentru perechi".

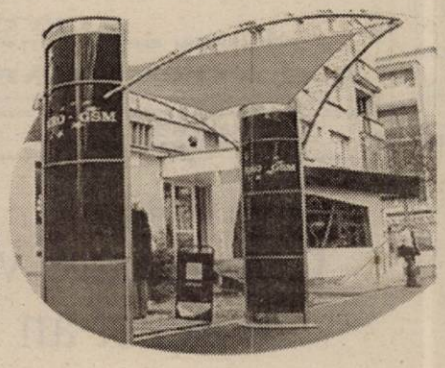

*Orice abonament alegi pana la 29 februarie primesti lunar pe viata 10 minute de convorbiri nationale iar orice optiune alegi, in primele 2 luni nu o platesti. In plus ai si 100 de mesaje scrise nationale pe luna, in primele 2 luni de abonament si telefoane la preturi speciale:

Sagem my X-1 - 16 usd
Alcatel OT320 - 18 usd
Siemens A55 - 32 usd
Nokia 3410 - 49 usd
Sagem MIX-5m - 64 usd
Samsung C100 - 99 usd
Siemens C60 - 105 usd

Pentru a beneficia de oferta promotionala, optiunea aleasa initial trebuie mentinuta activa in primele 2 luni de abonament.

Nokia 3410 - 49$, Siemens A55 - 32$

Preturile nu includ TVA.
Telefoane in limita stocului."
*exceptie fac telefoanele din oferta Orange

orange™

(c.44/2004)

EURO - GSM partener Orange

www.magazineurogsm.ro

ARĂDENII! UN NOU MAGAZIN DE CARNE ȘI PRODUSE DIN CARNE
PRODUSE ROMÂNEȘTI - CALITATE GERMANĂ - PREȚURI PENTRU ROMÂNI

FIRMA „LAZAR" COMERCIALIZEAZĂ EN GROS ȘI EN DETAIL
PRODUSE DIN CARNE DE PORC ȘI VITĂ

SĂPTĂMÂNA ACEASTA
PREȚURI PROMOȚIONALE LA:

Tobă 54.000 lei/kg
Șuncă ardelenească 119.000 lei/kg

NUMAI LA FIRMA „LAZAR"
ARAD, Calea 6 Vânători nr. 1-3, tel.*253.551; fax: 253.377, mobil: 0745.027.582
LA CIRCA 100 METRI DE LA AUTOGARĂ

(C.776/2003)

„Frontierele arădene vor fi greu încercate în cursul acestui an”

● *Interviu cu Viorel Nemeș, șeful Inspectoratului Județean al Poliției de Frontieră Arad*

Pentru Poliția de Frontieră arădeană rezultatele înregistrate în cursul anului trecut au fost mai mult decât spectaculoase, clasând inspectoratul în topul primelor trei instituții de profil din țară. Deși s-au înregistrat o serie de progrese pe linia combaterii criminalității transfrontaliere și în ceea ce privește securizarea celor patru puncte de frontieră de pe raza județului, mai sunt încă multe de făcut. Anul în curs este considerat ca fiind unul deosebit de dificil, iar rezultatele înregistrate în primele două luni nu fac decât să întărească previziunile. Comisarul șef Viorel Nemeș, aflat la comanda inspectoratului este destul de optimist asupra modului în care vor evolua lucrurile, dar și deosebit de intransigent în aplicarea prevederilor legale, după cum ne-a declarat într-un scurt interviu.

– D-le comisar șef, care sunt coordonatele în care se încadrează primele două luni ale anului?

– Am prevăzut încă de la început un an cu o infracționalitate mult mai crescută, în care lucrătorii noștri trebuie să dea dovadă de cât mai mult profesionalism, având în vedere presiunile pe care Uniunea Europeană le exercită din acest punct de vedere asupra statelor candidate la aderare în 2007. Anul trecut am avut rezultate spectaculoase și nu pot să nu remarc că de la înființarea ghișeului unic se lucrează mult mai bine. Deja în lunile ianuarie și februarie am avut parte de evenimente destul de importante. Este vorba despre cele două transporturi de țigări depistate în această perioadă. Unul dintre ele s-a ridicat la peste trei miliarde de lei, caz în care s-au făcut deja patru arestări, iar cealaltă confiscare, nu mai veche de o săptămână, a fost estimată la 1,8 miliarde de lei. Pe lângă aceste două mari capturi, au existat și altele de valoare mai mică, dar nu lipsite de importanță.

– Toate acțiunile, prevederile și vigilența polițiștilor de frontieră nu au avut însă darul de a diminua numărul celor care intenționează să intre ilegal în spațiul Schengen. Ba, am putea spune că tot mai mulți români, dar și străini, forțează frontiera...

– Da, parțial este adevărat și transpare și din comunicările pe care le facem presei. Dar trebuie subliniat că în primele două luni ale anului am întors de la graniță peste 80% dintre persoanele care s-au prezentat în punctele de trecere, fără să îndeplinească toate condițiile de ședere în Spațiul Schengen. De asemenea, noi am mai efectuat operațiuni de legitimare a persoanelor aflate în zonele de frontieră fără a-și justifica prezența. Săptămânal avem acțiuni de infiltrare pentru depistarea traficului mascat de persoane, cu care se îndeletnicesc unele firme de transport.

– Cam câte persoane sunt întoarse zilnic de la frontieră, dacă aveți o astfel de statistică?

– Cea mai recentă centralizare a datelor indică o medie de 1500-1600 de persoane pe zi, în marea lor majoritate cetățeni români, care au intenționat să treacă granița dar au fost redirecționate spre localitățile natale, având în vedere că nu îndeplineau condițiile sau nu își justificau călătoria în spațiul Schengen.

– Vizavi de corectitudinea polițiștilor de frontieră, anul trecut s-au înregistrat două cazuri de luare de mită, dar fenomenul este departe de fi anihilat. Ce măsuri s-au luat pentru evitarea situațiilor de acest gen?

– Am aplicat foarte multe sancțiuni disciplinare, chiar și pentru abateri minore, deoarece nu putem permite acțiuni reprobabile tocmai la granițele țării. Cu toate acestea, suntem conștienți că mai există și acum cadre care nu-și fac datoria cum trebuie, dar am luat câteva măsuri care să diminueze astfel de comportamente. La intrarea în serviciu, ei nu pot avea asupra lor telefoane mobile, valută și alte bunuri, iar sumele de bani cu care intră în schimb trebuie declarate în totalitate. Dacă aceste dispoziții nu se respectă, riscul este foarte mare pentru ei. Toleranța este zero pentru astfel de abateri. Pe de altă parte, avem și cadre foarte bune, cu o pregătire de excepție, specializate pentru descoperirea diverselor infracțiuni: fals, uz de fals, stupefiante, obiecte de patrimoniu. Totul pentru frontiere mai sigure! Nu contest că există și disfuncționalități, dar ne implicăm foarte mult și împreună cu organele vamale, trebuie să dăm dovadă de profesionalism, să lucrăm în echipă, în vederea integrării în Uniunea Europeană.

Sorina Ambruș

De Mărțișor,

Trenurile vor „paraliza” pentru două ore

Ultima șansă a evitării unei greve a ceferiștilor s-a stins ieri, când negocierile au eșuat. Contractul Colectiv de Muncă pe anul 2004 nu a fost încheiat cu administrația CFR și cu Ministerul Transporturilor, Locuinței și Turismului.

„Am cerut o creștere cu 12% a salariilor. Ni s-a oferit 3%. Pretențiile noastre sunt realiste, în condițiile în care anul trecut au plecat din CFR 20.000 de salariați”, spune Ioan Voica, președintele Alianței Sindicale Mișcare-Comercial din Regionala CF Timișoara.

„Luni, 1 martie, între orele 7 și 9 vom declanșa greva de avertisment. Lucrul va înceta în toată țara. Ne cerem scuze publicului călător care va fi afectat de protestul nostru”, a adăugat Voica, care crede că doar o minune ar putea evita greva generală.

G. Constantinescu

Întrunire la Vatra Românească

Filiala Vatra Românească din Arad organizează o ședință în ziua de sâmbătă, la ora 10,30, în sala de festivități a Casei Armatei din str. Decebal nr. 19, din Arad.

Dividende SIF Banat-Crișana

Consiliul de Administrație al SIF Banat-Crișana propune un dividend brut pe acțiune de 480 lei, pentru anul 2003. Urmează ca Adunarea Generală a Acționarilor din 23 și 24 aprilie să aprobe această sumă.

G. C.

INTERCONSULTING
ÎNFIINȚĂRI - MODIFICĂRI
SOCIETĂȚI COMERCIALE • ASOCIAȚII
FUNDAȚII • COD UNIC • LICENȚE
AUTORIZAȚII
PRESTĂRI SERVICII • PSI • PROTECȚIA MUNCII
ÎNMATRICULĂRI - RADIERI AUTO
Bd-ul REVOLUȚIEI 12-18 sc. A, ap.7 vis-a-vis de BANC POST
0740.822.163 0788.421.235
0745.593.870 0788.387.919
(C.A.686/2003)

„Dorești ca angajatorii de pe toate meridianele să îți adore CV-ul? Ce mai aștepți?”

Universitatea de Vest „Vasile Goldiș” din Arad vine în sprijinul studenților săi cu programul de testare internațională a cunoștințelor de limba engleză.

Se anunță efectuarea de înscrieri pentru cursuri de pregătire Cambridge-Marea Britanie pentru următoarele examene:

- Cambridge Certificate Advanced
- Cambridge Business English

Cursurile se vor desfășura în cadrul Facultății de Științe Umanist-Creștine, Arad (str. Unirii nr. 3), în zilele de vineri, între orele16,00-20,00. Profesorul îndrumător este acreditat de Consiliul Britanic, fiind autor de manuale Oxford University Press/Marea Britanie.

Informații și înscrieri la secretariatul Facultății de Științe Umanist-Creștine, până la data de 08.03.2004.

(3928517)

Până la 1 mai

Copiii care vor începe școala în acest an trebuie înscriși

Asigurarea calității educației presupune un complex de măsuri care vizează inclusiv ocuparea posturilor vacante cu personal calificat, în acest context impunându-se prefigurarea cu o mai mare exactitate a numărului de elevi care vor începe școala în septembrie 2004, în vederea stabilirii posturilor disponibile pentru mișcarea personalului didactic, informează MECT.

Inspectoratele școlare trebuie să informeze părinții în legătură cu necesitatea înscrierii copiilor în clasa I până la data de 1 mai, astfel încât necesarul real de posturi să poată fi identificat, se arată într-un comunicat de presă transmis joi de ministerul de resort. Inspectoratele școlare vor afișa și publica lista posturilor/catedrelor vacante titularizabile, până la data de 15 mai.

Legea nr. 268/13 iunie 2003 pentru modificarea și completarea Legii Învățământului nr. 84/1995 prevede că se pot înscrie în clasa I copiii care împlinesc vârsta de 6 ani până la data începerii anului școlar. De asemenea, "la cererea scrisă a părinților, tutorilor sau susținătorilor legali, înscrierea în clasa I a copiilor care împlinesc vârsta de 6 ani până la data începerii anului școlar, va fi amânată cu un an".

MECT solicită receptivitate din partea părinților viitorilor elevi de clasa I în vederea respectării, pe cât posibil, a calendarului înscrierilor, pentru a permite încadrarea cu personal didactic calificat.

TIPOGRAFIA MEDIAGRAF
Angajează electromecanic (mașinist) rotativă pentru ziar.
Informații telefon 250902 fax 250920, zilnic 8,00-15,00.

O nouă indexare a pensiilor, de la 1 martie

Pensiile vor fi indexate de la 1 martie cu 2 la sută, astfel încât pensia medie pentru asigurări sociale de stat urmând va ajunge la 2.200.000 lei, cea pentru limită de vârstă și stagiu complet de cotizare la 3.017.951 lei, iar pensia medie pentru agricultori 1.034.000 lei, a anunțat joi, la Palatul Victoria, ministrul Muncii, Elena Dumitru.

De această indexare vor beneficia toți pensionarii, efortul financiar lunar fiind de 220 de miliarde de lei lunar.

RDS. Link lansează noile pachete internet Dial-Up Link.

RDS Link, serviciul de internet pentru utilizatori individuali al Romania Data Systems(RDS) anunță lansarea noilor pachete internet Dial-Up Link.

Noile pachete Dial-Up Link sunt disponibile acum în peste 2000 de puncte de vânzare din 29 de județe, urmând ca până la sfârșitul anului 2004 să fie disponibile în toată țara. Pachetele Dial-Up Link au un ambalaj unic, fiind ușor de recunoscut oriunde ar fi prezente, conținând atât cardul propriu-zis de conectare cât și instrucțiuni simple de configurare și folosire a conexiunii de internet.

Dial-Up Link este singura conexiune dial-up din Romania care nu sună niciodată ocupat. Acest lucru se datorează în principal investițiilor pe care RDS le-a făcut în ultimul timp în echipamente noi de acces la internet, pentru a asigura conexiuni rapide, sigure și permanent disponibile pentru utilizatorii săi.

În oricare moment al zilei, orice vizitator al site-ului www.rdslink.ro poate observa încărcarea serverelor de acces Dial-Up Link, statusul lor fiind făcut public și updatat la fiecare 5 secunde.

Înplus, prin pachetele Dial-Up Link conectarea se face la o viteză de acces superioară, printr-un număr unic: 0870.21.11.21 și cu mari bonusuri la reîncărcarea unui nou card.

RDS Link este în acest moment prezent în 29 de județe din România și dispune de peste 3000 de linii de acces dial-up. Cei peste 50.000 de utilizatori ai săi petrec peste 30 milioane de minute lunar pe internet.

(c. p. 2001)

Delegație din Trento - Italia, la Consiliul Județean

Italienii - interesați de viitorii constructori arădeni

Ieri dimineață, la ora 9,30, președintele Consiliului Județean Arad, **Caius Parpală**, a primit o delegație numeroasă de constructori italieni, din staff-ul **„Centrofor" - respectiv Centrul de Pregătire Profesională și Protecția Muncii pentru Constructorii din Provincia Trento.** Acest **Centru** joacă un rol important în Italia, în pregătirea muncitorilor din construcții și difuzarea culturii normelor de protecția muncii, indispensabile pentru prevenirea accidentelor în șantiere. De asemenea, Centrofor organizează cursuri de specializare adresate zidarilor, macaragiilor, șefilor de echipă, muncitorilor excavatoriști, respectiv de protecția muncii.

„Centrofor este interesat - a detaliat **Luigi Zambiasi**, președintele «Centrofor» Trento și membru al Comisiei Naționale a Constructorilor Privați din Trento - **într-o colaborare, în orașul Arad, cu Colegiul Tehnic de Construcții și Protecția Mediului, care pregătește viitori constructori. Intenționăm să organizăm cursuri reciproce de pregătire profesională, în așa fel încât, după absolvirea Colegiului, cei pregătiți de noi să poată ajunge să lucreze în Italia, în domeniul construcțiilor."**

Renato Battisti, președintele adjunct al „Centrofor" și președintele Constructorilor Privați din Trento, a adăugat: **„Vizita noastră este de tatonare. Legea care ne va permite să trecem la acest schimb de experiență cu licee de profil din alte țări abia a fost promulgată în Italia, urmând ca până la finele anului să apară și metodologiile de aplicare în ceea ce o privește. Oricum, am luat contact cu conducerea Colegiului de Construcții din Arad și am găsit o deschidere formidabilă înspre colaborarea pe care noi am propus-o."**

Aradul este primul oraș din țara noastră în care a sosit delegația italiană din Trento în acest scop: **„Am venit aici**, a mai spus **Luigi Zambiasi, pentru că am avut ocazia să-l cunosc, în Italia, pe dl Caius Parpală, care a manifestat un interes deosebit înspre o colaborare ca aceasta."**

Conducerea **Colegiului Tehnic de Construcții și Protecția Mediului**, prin prof. **Emeric Kaposta** - director, respectiv prof. **Simona Crâsnic** - director adjunct, s-a arătat foarte interesată de derularea unui proiect comun cu italienii, acesta însemnând inclusiv rezolvarea, pe termen lung, a problemei profesionale a viitorilor absolvenți.

Eugenia Pantea
Foto: Ștefan Matyaș

Năstase construiește, Popa demolează?!

Accente

Dacă urmărești reacțiile primarului Dorel Popa și pe cele ale viceprimarului Emanoil Voicu, rămâi cu convingerea că au fost deranjați de intervențiile presei în problemele stadionului ACU. Se întrezărește o iritare printre rânduri sau printre replici, de parcă li s-au stricat planurile. Vizibil iritat, primarul Dorel Popa spune cu malițiozitate că abia așteaptă să se plimbe pe Corso, la braț cu cei de la ACU, dacă aceștia vor investi 20 de milioane de euro. Și dacă nu vor investi 20 de milioane? Dacă vor investi patru-cinci milioane? Din ironia răutăcioasă a domnului primar putem pricepe că dumnealui e sigur că patronii de la Atletic Club Universitatea nu vor investi atât (de unde au apărut cele 20 de milioane de euro e greu de spus, noi n-am auzit de o asemenea sumă decât de la Dorel Popa).

*Că le lasă timp ca să nu se spună că nu le-a acordat o șansă și ca să liniștească opoziția, adică opozanții. În paranteză fie spus, Dorel Popa a fost interpelat inclusiv de conducerea Comitetului Olimpic Român, prin președintele acestuia, Ion Țiriac și vicepreședintele Dan Popper. Inflexibil, în fond, este și viceprimarul. Din tot ce spune este limpede că e ferm hotărât (și convins!) că supermagazinul se va face ... **acolo!** Acolo și nu în altă parte.*

Or, ce nu înțeleg dumnealor este exact acest lucru - că Aradul nu are nevoie de un magazin pe locul unui stadion. Să-l facă oriunde, dar nu pe locul unui stadion, care va fi demolat și unde, în loc de un stadion cu 15.000 de locuri, plus un teren de antrenament, va rămâne un stadionaș cât o polivalentă, cu cca 3000 de locuri. Iar ca stadionașul ăsta să fie făcut, trebuie rase tribunele actualului stadion, locul va fi un șantier vreme de câțiva ani, iar ACU va juca ... Unde?

Accente

Dacă n-ar avea sub ochi exemple convingătoare care vorbesc despre enormele greutăți ale construirii și chiar doar ale întreținerii unui stadion, cei doi edili ar fi de înțeles. Pot vedea cu ochii lor cât de greu se mișcă lucrurile la fostul stadion „Gloria". Au avut parte de refuzul celor de la UTA de a lua în gospodărire stadionul construit de baronul Neuman. Nu-l vor că nu pot ține echipa, darmite să mai bată cuie, să zugrăvească și să vopsească așa suprafețe. Primăria însăși nu s-a arătat preocupată, dornică să ridice baze sportive ori să le modernizeze pe cele existente.

Atunci, de ce să distrugă acest stadion care a fost scos din bălării de actualii patroni, a fost reîntrodus în circuit, iar acum intenționează să-l modernizeze la scară mare. Că nu vor investi 20 de milioane? Nici nu e nevoie. Totul este să se ocupe de el și să-l țină în circuitul sportiv. Guvernul Năstase s-a luminat, a avut revelația că mâine-poimâine vom fi o țară plină de copii anemici și de handicapați, a demarat un program de construire a 400 de săli de sport, iar Dorel Popa și Emanoil Voicu și-au pus în gând să lichideze stadioane. Ciudat se mai percep lucrurile la Primăria Aradului!

Tristan Mihuța

Primarul Popa și vicele Voicu - la promenadă electorală prin cartiere

Ieri dimineață, primarul Aradului, **Dorel Popa**, împreună cu viceprimarul **Emanoil Voicu,** au avut în program o deplasare în teren, spre a verifica stadiul lucrărilor de canalizare de pe mai multe străzi din cartierele Grădiște și Bujac. Fiind invitată și presa, ne-am făcut datoria, prezentându-ne, la ora fixată, la Primărie. Primarul și vicele erau pe punctul de a pleca. Dar... stupoare! În loc de „Bine ați venit!", cei doi ne-au întâmpinat cu textul, cităm: **„Cum adică să veniți în teren cu mașinile noastre? Când liberalul Gavril Popescu v-a dus pe Vișinului, să vă arate cât este strada de deteriorată, v-a dus cu mașina lui? Dacă vreți să veniți cu noi, conduceți-vă propriile mașini cât mai aproape de ale noastre..."**

Între noi fie vorba - respectiv între noi și cititorii noștri - liberalul Gavril Popescu n-a avut nici o problemă în a ne duce cu mașina dumnealui, dacă tot ne-a invitat. Și nici primarul Popa n-a avut nici o problemă de acest fel anul trecut, ori de câte ori ne-a invitat prin Arad să ne indice realizările din epoca domniei sale. Ieri însă... Dar mai bine vă lăsăm pe fiecare să trageți concluziile care credeți că se impun.

Eugenia Pantea

Protecția Copilului - recunoscută pentru meritele sale

Direcția Generală pentru Protecția Drepturilor Copilului (DGPDC) Arad a organizat, ieri, o conferință de presă în care au fost punctate rezultatele vizitei vicepreședintelui Parlamentului German, Susane Kastner, și prezentat proiectul „Cadrul de management al performanței în domeniul protecției copilului".

Vizita parlamentarului german a fost apreciată ca fiind un succes, din moment ce s-a finalizat cu înfrățirea Școlii Speciale și Centrului de plasament din Șiria cu o instituție similară din Germania. Primul rezultat al acestui parteneriat se va vedea la vară, când mai mulți profesori din Șiria au fost invitați în Germania, pentru a vedea cum funcționează în occident un sistem similar celui în care lucrează ei. **„În urma vizitelor pe care le-a efectuat la Centrul tineret și Centrul de zi de pe strada Bușteni, la Adăpostul de zi și de noapte de pe strada Udrea și la Centrul de îngrijire de zi și de recuperare pentru copiii cu handicap, Susane Kastner a fost plăcut surprinsă că, cel puțin ultimele două funcționează la standardele germane"** - precizează **Elena Robotyin,** purtător de cuvânt al Direcției.

În partea a doua a conferinței de presă, conducerea DGPDC Arad a anunțat participarea la Conferința națională de lansare a proiectului **„Cadrul de management al performanței în domeniul protecției copilului".** Proiectul pilot s-a lansat anul trecut și s-a desfășurat în opt județe, printre care și Aradul. Pentru că a fost o reușită, s-a decis extinderea sa la nivelul întregii țări. Iar ca o recunoaștere a rezultatelor pe care le-a obținut, Direcția locală a fost desemnată să pregătească echipe din alte județe în vederea implementării managementului performanței în domeniul protecției copilului. Ce înseamnă, concret, lucrul acesta? În esență, o delegare a competențelor pe servicii și chiar pe persoane, în cadrul fiecărui serviciu. Lucru care permite o monitorizare mult mai atentă a activității personalului și o evaluare mai exactă a obiectivelor.

D. Duțu

La oficiile poștale

Impozitele și taxele locale pot fi plătite și sâmbătă

Pentru a veni în întâmpinarea cerințelor cetățenilor din municipiul Arad de a avea posibilitatea achitării impozitelor și taxelor locale aferente primului trimestru și de a beneficia de reducerea de 5% aferentă achitării impozitelor pentru întregul an, Direcția Regională de Poștă în colaborare cu Primăria Municipiului Arad anunță că în zilele de sâmbătă 28 februarie a.c., 6 martie a.c. și 13 martie a.c. vor fi deschise următoarele oficii poștale din municipiul Arad:

- Arad 1, B-dul Revoluției nr. 46 - 48, telefon 0257-232222;
- Arad, 4, Str. Iosif Lengyel nr. 1, telefon 0257-287192;
- Arad 7, Piața Soarelei, Micălaca, telefon 0257-369100;
- Arad 8, Str. Fulgerului nr. 1, telefon 0257-242888;
- Arad 9, Str. Petru Rareș Bloc R3, telefon 0257-231671.

Oficiile poștale Arad 4, Arad 7, Arad 8 și Arad 9 vor avea program de funcționare între orele: 9,00 - 13,00, iar oficiul poștal Arad 1 va funcționa în programul normal de sâmbătă, între orele: 8,00 - 13,00.

În toate oficiile poștale care vor fi deschise în aceste zile de sâmbătă, cetățenii vor putea beneficia și de celelalte servicii oferite de Poșta Română: plata facturilor telefonice, cumpărarea felicitărilor de Mărțișor, prezentare de corespondență, prezentarea coletelor, Prioripost, prezentare de mandate poștale și e-mandate etc.

Final fericit

Claudia și Gheorghe Buk s-au mutat în casă nouă, dar... goală

În urma prezentării, în ziarul nostru, a situației familiale disperate de care au parte **Gheorghe și Claudia Buk**, tată și fiică, nevoiți să trăiască într-o baracă de pe strada Lacului, autoritățile s-au pus în mișcare și s-a reușit, în final, găsirea unei locuințe cât de cât decente pentru cei doi.

Astfel, Gheorghe Buk și fetița lui locuiesc, la ora actuală, pe strada **Lucian Blaga, la numărul 8, apartamentul 5**. Au o cameră și niscaiva dependințe, însă cei doi sunt nespus de fericiți. Vor avea apă, curent electric și mult mai mult loc decât le-a putut oferi vreodată cei patru pereți din beton ai barăcii în care și-au dus zilele.

Problemele însă nu i-au părăsit de tot pe greu încercații Gheorghe și Claudia. Chiar dacă au un acoperiș deasupra capului, nu au nici un obiect de mobilier cu care să-și umple spațiul. Au doar două scaune, o chiuvetă și o sobă. Patul pe care l-au avut în baracă este netransportabil, fiind deteriorat în asemenea hal, încât s-ar rupe la o zdruncinătură mai zdravănă. Având însă în vedere că la redacție au sunat o sumedenie de cititori care dispun de piese de mobilier în plus, facem un nou apel, în favoarea celor doi, pentru a ajunge să aibă minimum de mobilier.

Mai trebuie să spunem, de asemenea, că **Atila Duka**, consilier județean, care a fost impresionat de la bun început de soarta Claudiei și a lui Gheorghe Buk, a suportat din propriul buzunar salubrizarea actualei locuințe, plătind zugrăvitul, schimbarea podelelor, achiziționarea unei chiuvete etc. De bună seamă, poate oricine să facă la fel. Și ar fi păcat să-i părăsim pe cei doi tocmai acum, când sunt aproape de rezolvarea problemelor. Mai ales că urmează ca micuța Claudia să meargă la grădiniță, după ce tatăl ei va primi un post de paznic.

Eugenia Pantea
Foto: Ștefan Matyaș

Va fi Aradul centrul unei viitoare regiuni europene?

De doi bani speranță!...

(Urmare din pagina 1)

– D-le președinte, care ar fi argumentele pentru ca Aradul să rămână centru al unei viitoare regiuni europene?

– Există mai multe ipoteze de lucru în momentul de față. UNCJR (Uniunea Județeană a Consiliilor Județene din România) a înaintat anumite variante pentru o altă regionalizare a României...

– Alta față de care?

– Alta față de regionalizarea existentă - e vorba de cele 8 regiuni de dezvoltare - și anume o variantă cu 17 regiuni, alta cu 19 regiuni. La ultima discuție de la Ministerul Integrării Europene, de acum circa două luni, la care a fost prezent și șeful Delegației Uniunii Europene, dl. Jonathan Scheele, acesta și-a exprimat opțiunea să rămână cele 8 regiuni de dezvoltare, având în vedere componenta economică a acestor regiuni existente. Și, în cazul în care rămân aceste regiuni, Timișoara este sediul acestei regiuni de dezvoltare, dar asta nu înseamnă că Timișoara va fi centrul sau capitala viitoarei regiuni europene.

– De ce nu va fi Timișoara centrul regiunii?

- Pentru că, cel puțin până în 2007, aceste regiuni vor avea un caracter economic și nu se poate vorbi de un centru administrativ al regiunii. Vă spuneam de celelalte două variante propuse de UNCJR Ministerului Administrației, respectiv guvernului României, în care, într-o variantă, Aradul ar putea deveni centru de regiune și în această regiune va fi inclus și județul Hunedoara.

– De ce să fie Aradul centru și nu Deva, să zicem?

– Se are în vedere criteriul de dezvoltare, iar din acest punct de vedere județul Arad stă mai bine decât județul Hunedoara.

– Există niște criterii în privința regionalizării? Să zicem, criteriul suprafeței geografice sau al numărului locuitorilor.

– Nu există un anume criteriu și ar trebui precizat că Uniunea Europeană nu impune nici unei țări criterii de regionalizare. Fiecare țară știe mai bine cum anume să-și împartă teritoriul. Vă dau un exemplu din Spania. Acolo există o regiune, La Rioja, care are o suprafață cam cât județul Arad, dar există și regiunea Catalunia care e de 10 ori mai mare și ca suprafață și ca locuitori și ca nivel de dezvoltare. Și aș putea continua și cu alte exemple.

– Dincolo de criterii, pentru ca Aradul să rămână centrul unei regiuni de dezvoltare, ar fi nevoie ca politicienii noștri, în speță parlamentarii, să facă lobby unde trebuie, să aibă argumente, dar și influența necesară pentru a avea succes. Or, cel puțin în prezent, Aradul nu are astfel de politicieni.

– Nu discut cum sunt parlamentarii actuali, dar se știe că în acest an vor fi alegeri generale și, probabil, vom avea alți parlamentari. **Acei** parlamentari vor trata problemele Aradului și ne vor reprezenta la București. Să sperăm că o vor face cu succes. Oricum, problema regionalizării rămâne deschisă și probabil că o viitoare regiune va avea în componența ei cca 1,5 milioane locuitori. Important e să stăm cu ochii deschiși și să fim pe fază.

Alianța PNL - PD iese din amorțeală...

(Urmare din pagina 1)

Iar exemplul cel mai concludent ni-l oferă județul nostru unde fiecare trage doar pentru el, PNL-ul și PD-ul nefiind în stare să-și armonizeze nici măcar banalele conferințe de presă, darămite să se unească în chestiuni mari precum un candidat unic pentru Primărie. Se pare că nici PNL-ul și nici PD-ul nu au învățat nimic din eșecul fostei guvernări - când unul trage hăis și celălalt, sau ceilalți, cea - și mă gândesc că dacă acum ***când nu sunt la Putere*** se suspectează reciproc și nu-și dau mâna, ce se va întâmpla dacă vor ajunge la Putere, când miza va fi cu totul alta, respectiv împărțirea ciolanului? Care ciolan a dezbinat alianțe și „frății" și mai și, necum una precum PNL-PD, o alianță încropită cam peste noapte?

Ziceam că în județul Arad Alianța nu se vede deloc, protagoniștii ei amăgindu-se și încercând să amăgească - pe cine? - că se vor sprijini reciproc în turul doi, dacă, dacă unul dintre oamenii lor vor ajunge în turul doi. Tot ce se poate, deși cum stă treaba cu acest „dacă" s-a mai văzut și prin alte părți, când nu puțini susținători ai unui candidat care a picat la alegeri, au votat - de ciudă - nu cu aliatul, ci exact cu adversarul! De aceea promovarea unui candidat unic dacă nu peste tot măcar în principalele localități ar fi fost ceva sigur pentru Alianță, pentru validitatea ei și îndeosebi pentru imaginea acesteia în rândul electoratului.

Cu toate că sunt conștienți de ceea ce se întâmplă în teritoriu, nici cei din conducerea centrală a Alianței nu s-au prea omorât cu firea, ***Traian Băsescu ieșind când și când la rampă doar cu câte o perlă de limbaj, în vreme ce Theodor Stolojan s-a dat aproape de tot la fund,*** el părând a fi într-un fel de concediu politic perpetuu. Probabil că și unul și altul se menajează, Traian Băsescu pentru bătălia pentru Primăria Bucureștiului, iar Theodor Stolojan pentru cea de la Președinție, cei doi ignorând nepermis importanța capitală a alegerilor de la 6 iunie, câștigătorul acestora - nu este greu de presupus - inducând în mintea alegătorului și pe câștigătorul alegerilor din toamnă. Dar, cum se pare, cât trăiești înveți!

Iată însă, că în ceasul al 12-lea, Alianța PNL-PD dă un semn că a ieșit din hibernare, ea propunând mai zilele trecute inițierea unei moțiuni de cenzură împotriva Guvernului. ***Obiectivul: recentele capete de acuzare ale Uniunii Europene privitoare la guvernul Adrian Năstase.***

Nu știu dacă acțiunea are vreo șansă. În fond, ea trebuie să adune voturile a jumătate plus unu din numărul parlamentarilor. Adică, 243 din cei 485 câți există, ceea ce este cam greu, chiar dacă PRM-ul va fi convins să voteze alături de Alianță. PRM-ul însemând în primul rând Vadim Tudor și pe cei mai apropiați lui, pentru că, votul fiind secret, este ușor de presupus că nu puțini peremiști vor zice ce zice șeful, dar vor face ce cred ei! Și, destui cred mai mult în PSD decât în PNL, și cu atât mai puțini în PD.

Nu este însă mai puțin adevărat că ***asemenea „trădări" s-ar putea petrece și în tabăra lui Adrian Năstase,*** trădări săvârșite în special de către cei care bănuiesc că nu vor mai figura pe mult râvnitele liste de parlamentari. Așa că orice este posibil. Inclusiv căderea guvernului, lucru care s-a văzut și la case mai mari, treabă la care Adrian Năstase ar trebui să mediteze mai serios.

Apropo de o eventuală cădere a guvernului. ***Nu vreau să mă gândesc la câtă jale va fi într-o anumită tabără și mai ales ce va fi în țară, cât de bulversată va fi ea, mai ceva ca și în cazul izbucnirii - Doamne ferește! - a unui al treilea război mondial dacă Adrian Năstase pică!*** Dincolo de toate acestea - cum ziceam - este însă de remarcat faptul că Alianța a început să se miște și să dea semne că există. Sperăm să țină.

Investitorii de pe Strandul Neptun sunt „curtați" de PUR

Lia Ardelean, președinte al PUR Arad, a declarat în cadrul conferinței de presă de ieri că formațiunea pe care o reprezintă consideră că tentativa PSD de a reduce pragul electoral de la 5% la 3%, nu are nici o justificare logică, în afară de aceea că partidul de guvernământ dorește să se perpetueze la putere, permițând accederea în structurile administrației locale ale sateliților PSD.

Privitor la situația creată pe Strandul Neptun, în ceea ce privește situația investitorilor, la întrebarea ziarului **„Adevărul"**, Cristian Moisescu a declarat că nu poate decât să-și exprime regretul față de faptul că investitorii au bătut la porțile care le-au fost întotdeauna închise, în loc să se adreseze Partidului Umanist, care a susținut întotdeauna micii investitori, chiar cu proiecte de Lege. **„Avem în partid oameni profesioniști care ar putea da sfaturi și consultanță pentru ca investitorii să știe cât mai bine legea".**

Sorin Neamțu, președinte interimar pe municipiu, s-a referit la adresa către Primăria Arad, a mai multor cetățeni din Grădiște, pentru înființarea unui Centru de zi pentru vârstnici. Liderul umanist a declarat că este necesar înființarea acestui centru, iar intervențiile PSD precum că în Grădiște există o Casă a pensionarilor nu sunt adevărate. **„Dezavuăm intervențiile neavizate, care dezinformează pe cetățeni"** a spus Neamțu.

În altă ordine de idei, au fost prezentați candidații de primar în localitățile Șiria - Bot Valentin, Felnac - Mihaela Mihailovici, Săvârșin - Crai Adrian.

Daniel Albu

Calimente crede că Ovidiu Marian va primi postul lui Edeleni Coloman

„Cred că postul d-lui Edeleni Coloman este în pericol, pentru că Ovidiu Marian este din ce în ce mai mult în grațiile lui Dorel Popa", a declarat, la conferința de presă de ieri, Mihai Calimente, vicepreședinte al PNL. Calimente spune că are această premoniție având în vedere „colaborarea strânsă între Dorel Popa și Ovidiu Marian", în urma căreia „primarul s-a convins că Ovidiu Marian este mai bun decât Edeleni".Tot la capitolul „premoniții", Calimente a introdus într-un plic numele firmei care, în opinia sa, va câștiga licitația pentru privatizarea „Salubrității". Problema a fost pusă pe tapet de către Gavril Popescu, care spune că în ședința CLM s-a votat împotriva intereselor arădenilor. „Nu suntem împotriva privatizării, însă nu oricum". *În altă ordine de idei, Popescu a anunțat că au fost strânse semnăturile necesare promovării unui proiect de hotărâre privind concesionarea spațiilor de pe strand către cei care au investit.

Titus Gheorghiof : „Aradul, oraș liber «regal» PSD"

Deputatul Titus Gheorghiof a anunțat că hotărârea de invalidare a consilierului local municipal Liviu Bobar va fi atacată în contencios și, probabil, se vor cere și daune morale celor vinovați. Aceștia, declară Gheorghiof, au dat dovadă de diletantism juridic, din moment ce „nu sunt în stare să înțeleagă nici măcar simplitatea Legii 215. " De fapt, a declarat deputatul liberal, PSD Arad a dorit să demonstreze că își permite să încalce când vrea legea, Aradul devenind „oraș liber regal PSD".

Bătălia electorală... „zoologică"

Gavril Popescu, care a fost comparat cu o căprioară care sare prin cartiere, a continuat mutarea bătăliei electorale în domeniul zoologiei, afirmând că „am ajuns ca pe vremea lui Ion Creangă. Ora politică a Aradului este dată de pupăza din tei".

Gheorghiof confirmă : se discută fuziunea PNL-PNȚCD!

Întrebat dacă are știință că la București se poartă discuții în vederea fuziunii PNȚCD cu PNL, Gheorghiof a răspuns : „pot să vă confirm că există asemenea discuții".

Simion Todoca

Am intrat în Postul Mare

Vreau postul de primar, dar nu susținut de proști!

În data de 24.02.2004, ora 14,00, am participat, ca simplu contribuabil și în calitate de CANDIDAT INDEPENDENT la Primăria Aradului, la ședința CLM. Întrucât, în urma interpretării Legii, publicată în M.O, Pl.nr.204 de luni, 23.04.2001, am fost împiedicat să iau cuvântul, mă adresez pe această cale celor care mi-au obturat cuvântul.

● **D-le primar**, de ce în inițiativa dumneavoastră nu ați propus ca și bisericii greco-catolice unite cu Roma să i se acorde o sumă din banii pe care i-a economisit Primăria, datorită faptului că Bunul Dumnezeu ne-a ferit de înzăpeziri, dezastre etc.

● **Domnule președinte de ședință**, domnilor consilieri, de ce nu ați anunțat public că la primul punct al Ordinii de zi au dreptul să facă interpelări și să pună întrebări doar consilierii?

2. Vi se pare normal ca din 33 de puncte înscrise pe ordinea de zi a ședinței CLM, un număr de 23 să fie „inițiativa Primarului"?.

Dacă da, vă întreb, domnilor consilieri, ce sunteți, reprezentanții celor care v-au ales, sau figuranți de telegenie?

3. De ce în ședința CLM l-ați hărțuit pe d-l Rector Aurel Ardelean, care a fost invitatul dumneavoastră? Ați făcut-o din ignoranță, sau din rea credință?

Candidat independent la Primăria Aradului

Advocat FLORIAN ONEȘ

Arădeni! Semnați LISTA SUSȚINĂTORILOR candidatului independent ONEȘ, sălăjan, prunc de țăran! Tel. 256378 ; 0740-858238.

Cont sponsorizare campanie pentru completare listă susținători: ARA.2511022512749/ROL deschis la ALPHA Bank str. Horea nr. 2.

(4127365)

Agitație la Andrei Șaguna

Focar de infecție în apropiere de casele oamenilor

(Urmare din pagina 1)

Șobolani, dihori, lești de animale, boală

„Iarna, mai merge. Dar vara e îngrozitor! Nu ne putem aerisi locuințele din cauza mirosurilor insuportabile degajate de aceste gunoaie. De 33 de ani stau aici, dar niciodată nu s-a pomenit așa ceva ca în ultimii trei ani. Mai nou, s-a interzis aruncarea gunoaielor în celelalte sate ale comunei. Așa că toți vin și-și aruncă resturile aici. Măcar de s-ar duce până la groapă, care oricum se află la vreo 800 de metri de case. Dar spun că le e frică să nu-și spargă cauciucurile. Cu fiecare lună așa zisa groapă s-a extins tot mai mult, ajungând acum până la un pas de noi. E insuportabil. Bate vântul și ne aduce în curți tot felul de hârtii și baxuri de apă minerală... Vara, vin oamenii și mai dau și foc la cauciucuri. Nu mai poți sta în curte. Și în casă îți intră mirosurile...Chiar am zis că ar trebui să ducem o

Viceprimarul Dorel Vidran

roabă de gunoi și să o aruncăm în fața casei primarului. Să vedem dacă-i convine," povestește înverșunată **Ana Budean.**

Din fericire, zăpada acoperă mizeria adusă aici de localnici. La vară...

„Se adună tot felul de rozătoare: dihori, șobolani, nevăstuici...Intră în poduri, în pivnițe, ne mănâncă puii. Pe lângă asta, conducta de apă de unde adăpăm vacile trece chiar prin mijlocul gunoaielor", relatează o altă localnică.

Remus Dobra, susține că pe parcursul celor trei ani a cerut sprijinul tuturor organelor competente: **„Am fost de mai multe ori la Primărie. Niciodată domnul primar nu a negat că va lua vreo măsură. Cert e însă că nu a făcut nimic. Am fost la Garda de Mediu și la Direcția de Sănătate Publică. Inspectorii de la cele două instituții au venit, au constatat..."**.

În urma controlului efectuat la fața locului, reprezentanții celor două instituții amintite au amendat Primăria cu 50 milioane de lei și au dispus luarea unor măsuri concrete: înființarea unui serviciu de salubritate, dezafectarea rampelor nelegale de deșeuri menajere, amplasarea unor plăcuțe de interzicere a depozitării gunoaielor în locuri nepermise.

Primarul Andrei Kovacs susține că această problemă se află pe ordinea de zi a primei ședințe de consiliu local: **„Chiar astăzi (n.n. miercuri, 25 februarie a.c.) am fost să discut acest subiect cu primarul de Vladimirescu, ei înființând deja un serviciu de salubritate pe raza comunei. Rămâne să discutăm variantele pentru a alege soluția optimă de rezolvare a situației. Din păcate însă, primarul nu poate ține sub control aruncarea gunoaielor. E vorba de mentalitatea sătenilor care trebuie să înțeleagă odată că nu e permisă aruncarea resturilor în orice colț de stradă. Credeți-mă că avem chiar un consilier, care, după o discuție pe această temă, s-a dus acasă și și-a aruncat propriul gunoi în stradă. Păi ce pretenții să mai avem de la ceilalți dacă noi nu ne putem respecta propriile reguli. Oricum, într-o lună vom rezolva această problemă?!"**

Viceprimarul **Dorel Vidran** studiază tot felul de variante pentru a vedea care e cea mai eficientă.: **„Adevărul e că oamenii au dreptate. Trebuie să facem ceva în acest sens și asta cât mai repede. Am marcat deja un lot de teren de 90 de ari la marginea localității Zimandu Nou. S-au alocat și 40 de milioane de lei pentru împrejmuirea acestui spațiu unde să fie depozitat tot gunoiul colectat din întreaga comună. Rămâne însă să stabilim dacă vom organiza o licitație pentru colectarea deșeurilor sau vom înființa un astfel de serviciu propriu."**

***

Ținând cont de promisiunile edililor locali, sătenilor nu le mai rămâne altceva de făcut decât să mai aștepte încă o lună pentru a scăpa de acest focar de infecție care le periclitează sănătatea. Să sperăm însă că măcar de această dată se va pune capăt coșmarului prin care trec localnicii!

Foto: Șt. Matyaș

În cazul „coletul cu marijuana",

Baschetbalistul Tega Moceanu are șanse să scape cu o amendă

Zilele trecute, baschetbalistul clubului vicecampion național **West Petrom Arad**, **Tega Moceanu** (25 de ani), a fost surprins în timp ce primea un colet în care era ascunsă o cantitate de 33 de grame de marijuana. În primă fază, speriat de controlul vamal amănunțit, a fugit de la Oficiul Poștal. În scurt timp a fost însă reperat de către ofițerii din cadrul Serviciului de Combaterea Crimei Organizate și Antidrog Arad. Cazul a fost preluat imediat de către lucrătorii Parchetului de pe lângă Judecătoria Arad. În funcție de gravitatea faptei și de complexitatea probelor existente la dosar, pedeapsa va fi mai mult sau mai puțin aspră. Soluția nu va fi dată însă într-un timp prea scurt. Cel mai probabil, pe la sfârșitul lunii martie... În cel mai fericit caz, Moceanu poate scăpa cu o simplă amendă pentru consum de droguri, așa cum ne-au relatat persoane autorizate din cadrul Parchetului. În această situație, suma pe care va trebui să o plătească Tega Moceanu este cuprinsă între 100.000 și 10 milioane de lei. Nu este exclusă nici o variantă mai neplăcută, cum ar fi trimiterea în judecată. Lucrurile s-ar putea complica dacă este încadrat ca și traficant de droguri. Situație cu adevărat dramatică, ce poate atrage o condamnare de până la 15 ani de închisoare. Cazul este cercetat în prezent de către Parchet iar pedeapsa ce o va primi Moceanu nu este cunoscută încă. Surse avizate, care au dorit să-și păstreze anonimatul, afirmă însă că el ar putea scăpa cu o pedeapsă ușoară.

Olimpiu Bulzan
Adrian Hărțău

Tentativă

Miercuri, în jurul orei 22, polițiștii de frontieră de la Nădlac au observat mișcări suspecte la 50 de metri de granița maghiară.

Levente O., de 28 de ani, se îndreptă către linia de demarcație. A fost reținut, și polițiștii au înțeles că vroia să ajungă la rudele sale din Ungaria, dar avea pașaportul suspendat.

El tocmai fusese eliberat din închisoare pentru bună purtare, fiind condamnat pentru tâlhărie. I s-au întocmit din nou actele premergătoare începerii urmăririi penale, urmând a fi prezentat Parchetului.

G. C.

Sondaj

70% din sindicaliști - dispuși la mitinguri și greve

Liderul filialei județene Arad a BNS, Traian Deliman, a prezentat ieri presei concluziile sondajului realizat de institutul IRECSON la sfârșitul anului trecut, sondaj făcut pe 130.000 de sindicaliști din toată țara. „Rezultatele sondajului sunt o dovadă clară că între partidele politice și salariații din România există o ruptură gravă. 70% din sindicaliști sunt dispuși să - și rezolve revendicările prin mitinguri, marșuri și greve, ceea ce demonstrează că protestele de stradă sunt dovada revoltei și a voinței salariaților", spune Deliman.

G. K.

Shalom

Revista Shalom a Comunității evreilor din Arad a ajuns, iată, la numărul trei în al doilea an al existenței sale. Și va apărea „ori de câte ori ne permit posibilitățile", după cum este anunțat în capul publicației.

Se continuă, așa cum s-a stabilit programatic încă la primul număr. Mediatizarea unor aspecte fundamentale ale problematicii statului Israel: dreptul evreilor de a-și avea propriul stat; sacrificiile făcute pentru a-i asigura existența; lupta continuă, zi de zi, cu terorismul de sorginte palestiniană. Sunt analizate și probleme larg dezbătute de comunitatea internațională, precum zidul care se construiește între Israel și teritoriile autonome palestiniene. În articolul „Și noi fiecare după posibilități" se face referire la climatul de bună înțelegere între etnii existent în Arad însă, în altul este amintit și genocidul împotriva evreilor la care a luat parte și armata română în timpul lui Antonescu.

În fine, sunt relatate și momente din viața micii comunități evreiești din orașul nostru, în care, așa cum s-a amintit, toată lumea trăiește în bună înțelegere.

I. T.

În atenția conducătorilor auto

Doriți să călătoriți mai ieftin?

RO SERVICE INTERNAȚIONAL *vă oferă instalații de gaz import Italia pentru autoturisme:*

- Garanție 18 luni și postgaranție
- Omologate R.A.R., ISCIR, conform normelor europene Euro 3
- Prețuri avantajoase

Informații la telefon 0257/265.880 sau la sediul firmei, str. Dosoftei nr. 2 Arad, (la piciorul podului din Micălaca).

Luna Martie - Simbolul primăverii

Acest străvechi obicei al primăverii este specific poporului român și își are originea în credințele și practicile agrare. Sărbătoarea lui are loc în prima zi a lui martie, considerată ca prima lună a primăverii.

Tradiția

La Roma, începutul anului nou se sărbătorea la 1 martie, luna care purta numele zeului Marte, ocrotitor al câmpului si al turmelor, zeu care personifica renașterea naturii. La vechii traci, aceleași atribute le avea zeul Marsyas Silen, considerat inventatorul fluierului, cultul său fiind legat de glia maternă si de vegetație. Lui îi erau consacrate sărbătorile primăverii, ale florilor si fecundității naturii.

În multe săpături arheologice din Romania s-au gasit mărțișoare cu o vechime mai mare de 8000 de ani. Sub forma unor mici pietre de râu vopsite în alb și roșu, ele erau înșirate pe ață și se purtau la gât. Culoarea roșie, dată de foc, sânge și soare, era atribuită vieții, deci femeii. În schimb, culoarea albă, conferită de limpezimea apelor, de albul norilor era specifică înțelepciunii bărbatului. De altfel, șnurul mărțișorului exprima împletirea inseparabilă a celor două principii ca o permanentă mișcare a materiei. El semnifica schimbul de forțe vitale care dau naștere viului, necurmatul ciclu al naturii. Culorile alb și roșu au rămas până în zilele noastre ca simbol al sexelor, ele fiind regăsite și la bradul de nuntă sau înmormântare. Răspândit în toate provinciile țarii, mărțișorul este pomenit pentru prima data de **Iordache Golescu**. Folcloristul **Simion Florea Marian** relatează că în Moldova si Bucovina mărțișorul consta dintr-o monedă de aur sau de argint legată cu un șnur alb și roșu la gâtul copiilor. Era credința că portul mărțișorului face ca aceștia să aibă noroc. Fetele îl purtau timp de douăsprezece zile la gât, după care-l prindeau în păr și-l țineau astfel până la sosirea berzelor sau până ce înflorea primul pom. După aceea, cu șnurul legau creanga pomului, iar cu banul respectiv își cumpărau cas, pentru ca tot anul să le fie fața frumoasă și albă.

Ce simbolizează mărțișorul?

Pentru strămosii noștri, anul nou de la 1 martie însemna reînvierea naturii. Mărțișorul, simbol al primăverii, se confecționa din fire de cânepă sau lână (mai târziu din bumbac), albe și roșii, care se leaga în formă de 8. De acest șnur, se atârnau monede din aur sau argint, dar și fire de iarba, muguri sau flori. În zonele românești străvechi, mamele prindeau copiilor mărțișorul la gât, la mână sau la picior, obiceiul păstrându-se și astăzi în unele sate. Mărțișorul se poartă toată luna martie.

Îmbinarea culorilor alb și roșu e tradițională purtându-se la nunți, când se nasc copii, la hainele de înmormântare ale bătrânilor (în Oltenia), cele două culori simbolizând continuitatea vieții după moarte. Cu alb și roșu se împodobesc primele oi care intră în stâna și primul plug ieșit la arat.

Ritualul...

La înmânarea mărțișorului de 1 martie, ritual arhaic la aromâni, copiii vin din locurile însorite de pe munte până în pragul casei cu brazdele de iarba și cu primele flori de corn. Fiecare membru al familiei trece de trei ori pragul peste brazdă, mama iese cu colaci, iar florile se trec din gură în gură, pentru ca oamenii sa devină tari precum lemnul de corn. Floarea de corn se poartă legată împreună cu cele două fire, alb și roșu, până la sfârșitul sărbătorilor.

În ultima zi a lunii martie, înainte de răsăritul soarelui, are loc ritualul scoaterii mărțișorului și predării lui către natură. În localitățile de câmpie mărțișorul se pune pe un pom înflorit sau în crengile vișinilor, cireșilor, prunilor etc. În satele de la munte și deal, mărțișorul se pune pe cornul sau măcesul înflorit. Există credința că mărțișorul este ridicat de rândunele și purtat spre soare, binecuvântând astfel norocul celui care l-a pus în pom...

N. Bodran
Foto: Margareta Szego

SĂNĂTATEA ESTE VITALĂ. TRATAMENTE PRIN REFLEXOTERAPIE

Dintotdeauna oamenii au gasit o cale sa-si infranga durerea cu remedii simple, inlaturand nu doar simptomele, ci si cauzele care le provocau. Daca treceti printr-o perioada agitata de viata, cu tensiuni, anxietate, stres, sau problemele de sanatate va fac necazuri de multa vreme, iar medicamentele prescrise nu dau rezultate, sau sunteti supraponderal si vreti sa slabiti ... Daca doriti cu adevarat sa va ameliorati starea de sanatate printr-o forma naturala de tratament, eficienta, indelung verificata, atunci reflexoterapia poate fi cea mai buna solutie.

Despre efectele benefice asupra starii de sanatate prin reflexoterapie, discutam cu d-na doctor Camelia Banta de la cabinetul SENSI REFLEX din Arad.

R. : Care sunt avantajele reflexoterapiei?

Dr. C.B.: Avantajele sunt multiple. Reflexoterapia este o forma naturala de tratament si nu implica nici un risc, nefiind toxica. Aplicata corect, ea este eficienta atat in probleme acute de sanatate cat si in cele cronice. Ca metoda de tratament reflexoterapia regleaza intreg organismul, nu doar o parte a lui. Aceasta inseamna ca ea este eficienta in restabilirea sanatatii unei persoane suferinde de una sau mai multe afectiuni avand ca efect echilibrarea metabolismelor dereglate.

R.: Cum actioneaza aceasta metoda de tratament?

Dr. C.B.: Reflexoterapia are rezultate deoarece actioneaza asupra cauzelor care au provocat imbolnavirea, si nu asupra efectelor. Sa dam un exemplu: o persoana suferinda de spasmofilie si insomnii apeleaza la reflexoterapie. A incercat alte tratamente dar fara rezultat. Trebuie sa stim ca spasmofilia si insomnia sunt efecte ale unor dezechilibre (endocrin, nervos) aflate in organism, acea persoana suferind cu mult timp inainte de diverse alte tulburari (nervoase, endocrine) care i-au declansat spasmofilia si insomiile. Un alt exemplu este hipertensiunea, la originea careia de obicei se afla stresul, tensiunea nervoasa, iar unele dintre efectele benefice ale reflexoterapiei sunt: reducerea tensiunii nervoase si echilibrarea metabolismelor dereglate.

Alte beneficii ale reflexoterapiei sunt : cresterea puterii de aparare a organismului organismului fata de boli, cresterea capacitatii de concentrare si a rezistentei la efortul fizic si intelectual, inlaturand astfel oboseala. Aceasta terapie poate fi folosita in scop de diagnosticare, tratament sau profilactic.

Anca P., 51 ani, din Arad intreaba: de cateva luni am hipertensiune arteriala cu valori de peste 18/10 mm Hg. Deoarece nu ma deranja nu am luat medicamente. Acum am tulburari de vedere, insomnie si probleme renale. Ureea si creatinina au depasit valorile normale. Exista sanse de ameliorare a insuficientei renale prin reflexoterapie?

Dr. C.B.: Evitarea tratamentului medicamentos antihipertensiv este o greseala mare. Ritmul de instalare si severitatea complicatiilor renale, cardiovasculare si cerebrale sunt mult mai reduse sub tratament. Prin reflexoterapie ureea si creatinina pot ajunge la valori normale, insa schema de tratament va fi una strict individualizata. Reflexoterapia va viza in primul rand echilibrarea centrilor nervosi din intregul organism. Se va actiona pe zonele reflexe din talpa piciorului, de pe palme si de pe coloana vertebrala. Hipertensiunea arteriala, tulburarile de vedere, si disfunctia renala se vor diminua in intensitate iar starea generala va fi mult imbunatatita.

Veronica T., 62 ani, din Arad, ne spune ca o dor talpile si ii amortesc destul de frecvent. La variatii de temperatura, si schimbare de vreme are dureri de cap, de oase si o tristete nemotivata.

Dr. C.B.: Talpa e inervata de nervi care pornesc din coloana sacrala si lombara. Sciaticul e cel mai lung si mai gros nerv din corpul omenesc. O afectiune la nivelul acestui nerv poate genera dureri sau pierderea sensibilitatii tegumentare la nivelul plantei (amorteli pe talpa). Reflexoterapia ajuta la disparitia acestor dureri si amorteli. E important sa apeleze la un reflexoterapeut cu experienta, pentru ca zonele reflexogene ale nervului sciatic si ale coloanei sacrale si lombare sunt destul de sensibile si este nevoie sa se lucreze cu multa atentie. Doamna este o persoana meteo sensibila care isi poate gasi remediul in aceasta terapie prin reechilibrarea functiilor vitale ale organismului.

Tratamentul se face prin utilizarea pentru masajul reflexogen a uleiurilor speciale, cu rol stimulativ asupra zonelor reflexe, adaptate diferitelor afectiuni, si a preparatelor naturale din plante. O sedinta de reflexoterapie la cabinetul **SENSI REFLEX** dureaza **o ora.** Cabinetul va pune la dispozitie personal calificat cu experienta, tratamentul efectuandu-se sub supraveghere medicala, evolutia fiind urmarita printr-o fisa personala. Reduceri pentru elevi, studenti si pensionari.

Cabinetul SENSI REFLEX
funcționează din anul 2001; și a început activitatea în Bucuresti iar, în prezent are deschise cabinete în
Arad, tel.: 0257 338115,
București, tel.: 021 4139313
Cluj, tel: 0264 431277.

(3928513)

Doctorul de suflete!

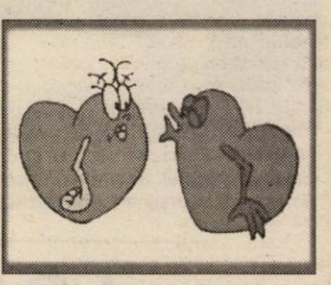

Pentru astăzi, Codruța Hențiu și Iulia Vătămăniță, de la Cabinetul psihologic „HENȚIU", abordează un subiect devenit prejudecată: intimitatea la bărbați. Există, nu există, acordă sau nu bărbatul o atenție deosebită intimității, sunt câteva dintre întrebările la care psihologii Hențiu și Vătămăniță răspund în rândurile care urmează. Înainte de a vă apuca să citiți opinia specialistelor, vă reamintim că așteptăm părerile și sugestiile dumneavoastră referitoare la rubrica „Doctorul de suflete!". Ne puteți scrie fie pe adresa redacției, fie pe adresa Cabinetului psihologic „HENȚIU", din Arad.

Femeia, bărbatul și intimitatea

Se crede în general că intimitatea nu îi interesează decât în chip moderat pe bărbați. De fapt, s-ar părea că dacă ei consimt la aceasta uneori, o fac pentru a-și atinge scopul: realizarea actului amoros. Și este adevărat, bărbații s-au arătat oarecum reticenți în fața intimității: ea nu ar fi prea serioasă, uneori chiar puerilă, iar apoi nici măcar nu este ceva important, e doar un aspect lăuntric al vieții, pe scurt, o pierdere de vreme.

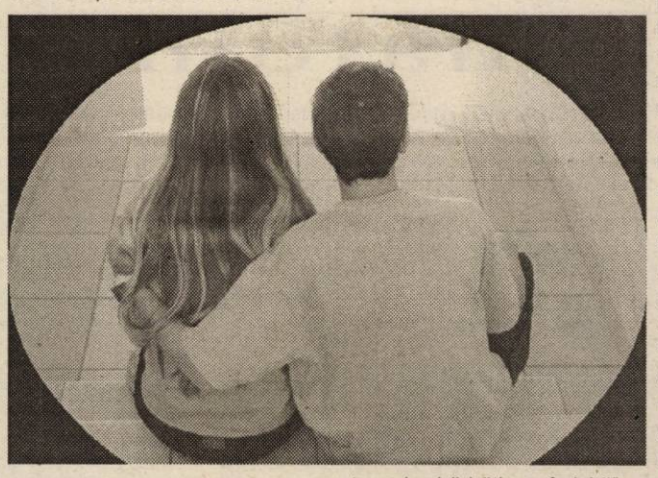

În realitate, bărbatul, în adâncul lui, are tot atâta nevoie de intimitate ca și femeia. Drept argument, putem aminti spectaculoasa schimbare pe care o suferă bărbatul atunci când se îndrăgostește. Dintr-o dată, iată-l atât de sensibil, de tandru, de prevenitor, de mângâietor și sentimental, atât de deschis, de generos și de călduros, încât nici el nu se mai recunoaște pe sine, iar ceilalți nici atât. Dragostea acționează asupra lui la fel ca un seism și îi dezvăluie astfel vibrațiile. Dar, atunci când dragostea bărbatului a fost primită sau s-a uzat, când el părăsește starea de îndrăgostire, se întoarce la mentalitatea de dinainte: în carapacea și în tăcerea lui.

Dacă bărbatul se joacă de-a v-ați ascunselea cu intimitatea, iar adeseori chiar o refuză, acest lucru se datorează faptului că grele constrângeri îl îndepărtează de trăirile intimității. Ceea ce nu-l împiedică să sufere mai mult sau mai puțin conștient. În majoritatea timpului, face față frustrărilor la care este supus consacrându-se mai multor feluri de activități: munca, sportul, războiul, creația. Dar dacă nu reușește să se păcălească pe sine, el se va refugia într-o stare de „bărbăție nefericită", care se va traduce prin boli psihosomatice (ulcer de stomac, dureri de cap etc.) sau în depresie, care poate culmina cu acte necugetate. Din fericire, condiția masculină se află în plin proces de schimbare și viitorul ar putea fi „luminos" pentru intimitate.

Intimitatea optimă poate fi atinsă atunci când un număr de condiții sunt îndeplinite. Fiecare dintre noi, oricât de puțin s-ar preocupa de acest lucru, va putea astfel să se simtă în intimitate ca peștele în apă.

„Lovitură de teatru" la F.C.UTA

Astăzi, conducerea negociază cedarea clubului

● *Dacă nu se „bate palma", antrenor va fi numit Ovidiu Sabău*

Situația de la F.C.UTA este una explozivă, pentru că astăzi se decide soarta clubului. Președintele Călin Chișbora se află în București și va negocia, cu un grup de posibili acționari, cedarea clubului. Având girul Consiliului de administrație, președintele se va pune la masa negocierilor, iar dacă se bate palma, de astăzi se poate schimba totul la F.C.UTA.

Primul pas a fost făcut marți

După cum am anunțat și în ziarul nostrù de ieri, un reprezentant al posibililor noi acționari a fost prezent, marți, la Arad, pentru negocieri. La discuții a fost prezent Călin Chișbora și primarul Dorel Popa. Spuneam, tot atunci, că un răspuns se va primi astăzi, parțial sau total. Iată că am aflat ce se întâmplă, parțial.

Astăzi se decide soarta clubului

Călin Chișbora este, astăzi, la discuții cu acel grup, care este hotărât să cumpere 51% din acțiuni. Asta înseamnă că vor pune în totalitate mâna pe club, deci el va fi, practic, vândut noilor acționari. Situația actuală a UTA-ei, din punct de vedere financiar, ne face să credem că președintele Chișbora va negocia perfect, pentru că sunt în joc sume mari.

Creditorii își pot recupera banii

Ne bazăm pe o negociere „ca la carte", pentru că cei care au creditat clubul - și sunt convinși că nu își vor mai recupera banii - au o șansă extraordinară să primească înapoi sumele băgate în club. În plus, chiar președintele Chișbora a spus că și-a dat seama că nu merită să mai rămână la UTA, căci nimeni nu îl ajută, ba - din contră - îi pun cât mai multe piedici.

Toată conducerea va fi schimbată

În cazul în care astăzi se bate palma cu grupul de acționari, atunci e sigur că toată conducerea va fi schimbată. De la Chișbora și până la Borugă. Cei noi vor veni cu oamenii lor, vor forma o nouă echipă de conducere, atât la nivel de bancă tehnică, dar mai ales la nivel de club.

Adunarea Generală, cheia succesului

Imediat ce s-ar bate palma cu noii acționari, se va convoca Adunarea Generală, unde se va hotărî majorarea capitalului social, pentru ca noii acționari să poată cumpăra cele 51 de procente, cu care ar deveni patroni ai clubului. Asta s-ar putea rezolva imediat, căci nimeni nu mai dorește să aibă bătăi de cap pe la club.

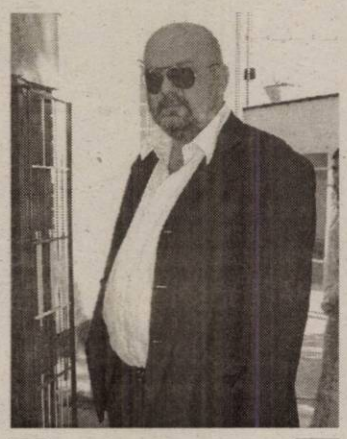

Președintele Chișbora, cu puțin timp înainte de plecare spre Capitală.

Varianta de rezervă

Dacă nu se bate palma cu bucureștenii, atunci clubul are variantă de rezervă. Cum salariile sunt plătite aproape la zi, iar situația la club e destul de calmă acum, cei de la UTA pot începe liniștiți returul. În plus, se va semna un contract de sponsorizare „gras", cu firma „Brau Union". Primăria ar urma să contribuie și ea cu ceva, ca și până acum, pentru ca problemele financiare să fie cât mai puține. Nu de alta, dar obiectivul rămâne cel stabilit, promovarea în Divizia A.

Sabău, în locul lui Borugă

Sătul de problemele existente, dar și de antrenorat, Gigi Borugă a dat o fugă până la Cluj, unde l-a convins pe fostul internațional, Ioan Ovidiu Sabău, să preia conducerea tehnică a UTA-ei. Acesta a acceptat, cu condițiile lui, care sunt și pe placul actualilor conducători de la UTA. Sabău a și spus că e onorat să vină la UTA, un club cu tradiție și obiectiv. Practic, dacă nu se bate palma cu grupul de „București", Sabău devine antrenor al echpei UTA. În acest fel, Gigi Borugă trece în staful clubului și se va ocupa de multiplele probleme existente.

Ce va fi, vom vedea

Așadar, situația este destul de clară, însă se poate da totul peste cap în momentul în care UTA va fi preluată de grupul de acționari bucureșteni. Ei pot face o altă strategie, pot revoluționa clubul, deci pot face ce la dorește inima, căci ei sunt patronii. Dacă nu, vine Sabău și vom vedea dacă UTA e în stare să promoveze cu el la cârmă. Ce va fi, vom vedea. Puțintică răbdare și vom afla.

Leo Sfâra

Albe și negre

Medalii doar pe tatami și saltea

Cândva, cu ani în urmă, numele Clubului Sportiv Școlar Gloria impunea respect. Datorită performanțelor sportivilor, la diferite discipline. Anii au trecut, pe la conducerea C. S. Ș. Gloria s-au perindat (și) specialiști în gresie și faianță, iar păgubosul management a dus clubul sub linia de plutire. Veșnic fără bani și-n disperare de cauză, deunăzi, C.S.Ș. Gloria s-a „logodit" cu o altă rudă săracă a sportului arădean, Clubul Sportiv Școlar. Speram ca cei doi directori vor reuși să scoată din anonimat unele discipline sportive, dar așteptările noastre au fost înșelate.

E ușor să stai pe „jilțul" de director și să respingi referatele antrenorilor diferitelor secții din lipsa fondurilor. Mai greu este să te zbați, să cauți soluții, pentru ca sportul de performanță să nu sufere. Să nu se mai întâmple-cazuri când echipe calificate la finale pe țară nu s-au prezentat din... lipsă de bani.

Cel mai prost stăm la sporturile de echipă, deși de antrenori nu ducem lipsă. Ne este dor de un titlu național școlar la fotbal ori handbal.

*Astăzi fuziunea „respiră" prin medaliile cucerite pe tatami și saltea. Pentru că în peisajul sportului arădean există un om cu suflet mare pentru judo și un altul, pentru care luptele greco-romane sunt parte din viața lui. Există, se zbat și caută soluții. La fel de bine și **Mihai Telechi ori Spiridon Stanciu** - despre ei este vorba - ar fi putut sta cu mâinile-n sân, să aștepte să le pice din cer bani pentru deplasări și concursuri. Nu au făcut-o, pentru că iubesc sportul și trăiesc fiecare clipă de pe tatami sau saltea la intensitate maximă. Iar alții le-ar putea lua exemplul...*

Daniel Scridon

Baschet masculin

West Petrom, spre o nouă victorie!

Astăzi, cu începere de la ora 17,30, West Petrom Arad beneficiază de o șansă bună, de care trebuie să profite. Ea poate aduna încă două puncte în clasament, alăturându-se plutonului de conducere. Adversarul - BCM Pitești este o nucă de spart, antrenorul Ziguli și ex-arădeanul Simunovici neavând, în mod normal, prea mari aspirații în fața unui team superior.

„Este o partidă importantă pentru noi. Încercăm să ne ameliorăm jocul de la meci la meci. Este un scop al nostru. Chiar dacă scorurile etapei precedente nu ne-au avantajat, nu cedăm și ne concentrăm pe atingerea unor evoluții de excepție." - susține antrenorul secund al petroliștilor, Emeric Davidhazi.

Din formația arădeană va absenta, după toate probabilitățile, Bernard Haslett. Americanul suferă de sciatică și va fi menajat pentru dificila confruntare care urmează, cu Elba Timișoara, din deplasare. El este supus unui tratament cu antiinflamatoare și face, în paralel, fizioterapie.

Cât despre Toroman, veștile primite sunt pozitive. În câteva zile acesta își va relua antrenamentele, urmând să reintre în echipă peste circa două săptămâni, chiar dacă nu la potențial maxim ci preț de 15-20 de minute pe joc, dat fiind faptul că, firește, a rămas restant la capitolul pregătire fizică.

O situație mai aparte este cea a lui Tega Moceanu, cazul baschetbalistului fiind intens mediatizat în aceste zile. Suspectat de trafic, respectiv consum de marijuana, Tega s-a prezentat normal la antrenamente iar tehnicienii mizează pe aportul lui și în următoarele meciuri.

Arbitrii comunicați pentru a oficia întâlnirea sunt Stelian Bănică (București) și Alin Faur (Timișoara). Observator federal va fi Ion Olaru din Capitală.

Adrian Hărțău

Polo

Astra începe returul cu gândul la viitor

Sâmbătă și duminică, în prima etapă a returului Superligii Naționale de Polo, Astra Arad întâlnește Crișul Oradea, la bazinul „Delfinul".

Tânărul antrenor **Cristian Cosma** contează pe un lot tânăr, cu excepțiile numite Ionescu și Ivan toți jucătorii activând în campionatul de juniori. De altfel, obiectivul Astrei este rodarea și creșterea acestor juniori talentați, care, peste câțiva ani, pot forma o echipă de top.

Orădenii sunt favoriții întâlnirii. **„Nu se pune problema învingătorului. Noi vom să ne ridicăm la un nivel cât mai bun"** a spus Cristi Cosma, Crișul Oradea fiind o echipă de tradiție în polo-ul românesc, cu participări în cupele europene la activ, astfel că arădenii vor încerca să limiteze proporțiile scorului.

Meciurile sunt programate la ora 18,00 - sâmbătă și 11,00 - duminică.

Radu Romanescu

Rugby

CS Contor Zenner UAV pleacă azi la Căsoaia

După stagiul de pregătire centralizată de la Moneasa, Ovidiu Șerban și-a programat jucătorii pentru un mini-cantonament, care începe azi și se încheie duminică, locația aleasă fiind tabăra de la Căsoaia. De fapt, destinația a fost surpriză pentru rugbyștii arădeni, antrenorul comunicându-le abia azi locul unde se va efectua pregătirea!

„Va fi un mini-cantonament scurt, dar intens" a declarat Ovidiu Șerban, care zilele trecute a participat - alături de ceilalți conducători de club din Superligă - la o sesiune de comunicări organizată la București de Federația Română de Rugby, în care discuțiile s-au axat pe noile prevederi ale codului fiscal și în ce măsură pot fi puse în practică de cluburile din România.

Radu Romanescu

Programul competițiilor

■ **Baschet.** Astăzi, de la ora 17,30, la Sala Sporturilor „Victoria" are loc meciul de baschet **BC West Petrom Arad - BCM Pitești (Divizia A masculin)**.

■ **Polo.** Sâmbătă, ora 18 și duminică, ora 11, la Bazinul acoperit Delfinul, se dispută dubla întâlnire **Astra Arad - Crișul Oradea (Superliga de polo)**.

■ **Tenis de masă.** Astăzi, orele 9-13, sâmbătă, orele 9-20 și duminică, orele 9-12, la Sala de jocuri CSM Arad - PAB (lângă FZ) se desfășoară meciurile din cadrul Cupei României pe echipe seniori (M + F).

■ **Arte marțiale.** Duminică, de la ora 9, la Sala Sporturilor „Victoria" are loc competiția internațională de karate Shotokan „Cupa Eureka Banzai" pentru copii, cadeți, juniori și seniori.

■ **Tir.** Sâmbătă, între orele 9-13, la Poligonul CSM (din Pădurice) se desfășoară Cupa CSM, la care participă trăgători de la Univ. Oradea, ANEFS București, CS UTA și CSM Arad.

■ **Lupte greco-romane.** Sâmbătă și duminică, la Sala CSS Gloria, are loc etapa I a C.N. pe echipe la juniori II.

■ **Gimnastică.** Luni, 1 martie, la Sala de gimnastică FZ are loc concursul dotat cu Cupa Mărțișorului, la care participă gimnaști și gimnaste de la CSM Arad.

■ **Fotbal.** Sâmbătă, ora 20,15, la Sala Sporturilor „Victoria" este programat meciul F.C. Arad-Frăția Râmnicu Vâlcea.

Meci amical

Frontiera Curtici - Aqua Vest Arad 5-1 (2-0)

● Frontiera Curtici a continuat ieri seria victoriilor în meciurile amicale, trecând de Aqua Vest (fostă Comera). Meciul s-a disputat pe terenul „Blănarul". ● Mircea Bătrânu a început meciul cu **Burtic - Culac, D.Maghici, Căprariu, Fâșie - Militaru, Ciucur, Stan, Ciba - Pleș, Pantea**, pe parcurs mai evoluând **Fador - Don, Iova, Burlan, Băd II, Horvath, Mihuța.** Viorel Purcel a replicat cu **Szabo - Becan, Moise, Weirer, Ujvari - Mariș, Ursoi, Balaj, Alb - Man, Arhilie**. Au mai jucat **Pinta, Tismănaru.** ● Pentru Curtici au marcat Pantea (2), Pleș, Horvath și Mihuța, golul divizionarei D fiind reușit de Man. ● Sâmbătă, Frontiera va juca la Nădlac împotriva Victoriei - liderul Diviziei D - iar miercuri, gruparea pregătită de Bătrânu și Dobra va întâlni CFR Timișoara.

Radu Romanescu

Automodelism

Cristian Faur a strălucit la Marele Premiu al Bulgariei

Arădeanul Cristian Faur, de la C.S.M. Arad PAB a strălucit la Marele Premiu de automodelism al Bulgariei. Desfășurat la Veljko Trnovo, acesta a adus noi medalii prețioase în palmaresul deja încărcat al valorosului alergător arădean. Dintre cei 60 de participanți, patru au fost din țara noastră, alături de Cristian luând startul Fănel Faur, tatăl și antrenorul lui, dar și doi bucureșteni: Gabriel Mutu și Bogdan Ionescu.

Cristian a câștigat clasa 1/10 Touring, și nu în orice condiții. El a fost cel mai rapid pilot din competiție și primul calificat în finală. Glumind, desigur, amfitrionii i-au spus antrenorului său că dacă ar fi știut cât de bun e Cristi, nu l-ar mai fi invitat ... A doua performanță a tânărului nostru competitor s-a înregistrat la 1/10 Team (echipe), unde perechea Faur-Mutu a ocupat locul întâi. În prealabil, Mutu se clasase pe poziția a patra la clasa 1/10 Touring. „S-a lucrat bine în echipa Arad-București, contrar părerilor preconcepute ale multora." - a adăugat Fănel Faur.

După această manifestare, bulgarii și-au manifestat intenția de a păstra legăturile, participând în luna mai la o etapă de campionat național al României, programată a se desfășura la Arad. Din punctul de vedere al secției de automodelism a C.S.M. Arad PAB, important rămâne faptul că sezonul a debutat cu dreptul. Lucru îmbucurător, în condițiile în care examenele din anul 2004 sunt numeroase și de calibru. Primul dintre ele, în viitorul apropiat, în Polonia, cu ocazia unui Grand Prix de mare tradiție, derulat la Tarnov.

Adrian Hărțău

Arad - Str. Poetului nr. 105-107

Ofertă specială

CENTROSOJA SRL

Pune la dispoziția agricultorilor

la cele mai bune preturi seminte certificate de:

Porumb din hibrizii: - NSSC 420
- CORONEL
- TORPEDO

Floarea-soarelui: VALENTINO

Soia: CONDOR

Precum și o gamă variată de pesticide SYNGENTA.

Informații la telefoanele 270.408 și 243.648.

(3928477)

S.C. ICIM ARAD

Angajează

- EXCAVATORIST
- BULDOZERIST
- AUTOMACARAGIST
- MECANIC DESERVENT ÎNCĂRCĂTOR FRONTAL PE PNEURI (WOLIȘTI; FADROMIȘTI)
- MECANIC SPECIALIST MOTOARE TERMICE
- MECANIC SPECIALIST INSTALAȚII HIDRAULICE
- ELECTRICIAN AUTO
- MECANIC REPARAȚII AUTO-UTILAJE
- TOPOMETRIST ÎN CONSTRUCȚII
- ELECTRICIENI ÎN CONSTRUCȚII

INFORMAȚII LA telefon 289.650, 289.657, sau la sediul din C.A. Vlaicu nr. 57.
Persoană de contact: Sălăgeanu Mihai - 0722/307.241.

(4127372)

S.C. CORNEX S.R.L.

www.cornex.ro

LNB ROMANIA

Arad

distribuitor zonal

Premixuri - produse LNB - 1% - 5%

Produce și vinde, la cele mai mici prețuri :

- Furaje combinate și concentrate,
- Furaje granulate, import Ungaria, făină de pește,
- Amestecuri furajere complementare, zoofonduri.

VINDEM PUI DE O ZI IMPORT UNGARIA.

Sediu: Arad, str. L. Rebreanu 54, tel/fax - 0257-253.589, 253.984
Fabrica de furaje: Covăsânț 532, jud. Arad, tel/fax 0257-385.113

(c.544/2003)

TERMOPLAST

FERESTRE UȘI * PVC

REDUCERE!!! ...*Viitorul obligă*... REDUCERE!!!

Tâmplărie PVC cu profile ALUPLAST Germania.
feronerie Germania, geam termopan
Vânzări în rate!!!

aluplast *Rulouri ,jaluzele și plase de țânțari*

Sisteme de garduri, porți și balustrade din aluminiu.

Telefon 0257-273.550 sau 0723.249.716, 0722.995.957

(C1177/2004)

Arad
str. Guttenbrun, nr. 100

Tel.: 0257/286.834;
Fax.: 0257/278.200

SOCIETATEA COMERCIALĂ
UTILAJE ȘI SCULE PENTRU INDUSTRIA LEMNULUI
MANEX
LACURI, VOPSELE, DILUANȚI, ARACET, PRENADEZ
ARAD

IMPORTATOR:

LAME CIRCULARE
UTILAJE PENTRU INDUSTRIA LEMNULUI
SECOND HAND

DISTRIBUITOR:

ABRAZIVE NORTON
SOLUȚII DE FINISARE LEMN MARCA ICLA ITALIA

MATERII PRIME ȘI MATERIALE PENTRU INDUSTRIA LEMNULUI:

LACURI, VOPSELE, DILUANȚI, BAITURI, ADEZIVI
PLACAJE, PARAFINĂ, ACCESORII MOBILIER
FOLIE STRETCH, BANDĂ POLIPROPILENĂ,
PÂNZĂ PANGLICĂ, FREZE, CUȚITE DE RINDELUIT,
ASCUȚITORIE SCULE PENTRU LEMN

(C-A.85/2004)

S.C. Cotta Internațional SRL

Str. Bicaz Nr. 1-5, Arad Cod Poștal 310239
Tel.: 0257 - 278.600, 0257-278.601 Fax: 0257-278.602

angajează

Magazioner-depozit materiale

CERINȚE:
- experiență minim 5 ani
- cunoștințe operare calculator
- abilități organizare și coordonare

OFERIM:
- salariu motivant
- tichete de masă
- transport gratuit la și de la locul de muncă

RUGĂM persoanele interesate să trimită Curriculum Vitae la fax nr: 0257-278602

(3928448)

BANCA COMERCIALĂ ROMANA

Economisește inteligent!

prin ...

Certificatele de depozit cu discount

Ai cel puțin patru motive să economisești:

- Beneficiezi de cea mai avantajoasă dobândă fixă de pe piața bancară: 17% / an
- Ai posibilitatea răscumpărării, în condiții avantajoase, înainte de scadență
- La răscumpărările prin cont curent sau cu numerar, nu plătești comision
- Risc zero

www.bcr.ro

Informații la tel. 0257-255.040
BCR Sucursala Județeană Arad

(c.125/2004)

Pentru alții ești mic.

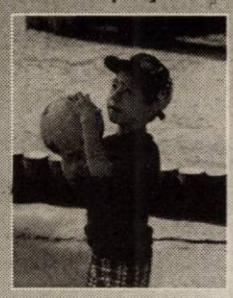

Pentru noi ești doar la început!

RAPID CREDIT

- Suma: până la **2.500 USD/EUR** **NOU**: acum și în **LEI** până la echivalentul a 2.500 EUR
- Beneficiari potențiali: persoane fizice autorizate, asociații familiale, liber-profesioniști, societăți comerciale cu **cel puțin 3 luni** de activitate în producție, comerț sau servicii.

DISPONIBIL SI PENTRU ARAD

Termene și sume flexibile | Garanții flexibile | Rapiditate

Sucursala Timișoara
Calea Torontalului Nr. 1, Timișoara
Tel.: 0256.224.422, Mobil: 0723.561.385, 0745.396.670

Miro Bank. Partenerul dezvoltării tale!
www.mirobank.ro

Mizo Bank
BANCA DE MICROFINANTARE

Acționarii băncii sunt:
•BERD • IFC - divizia de investiții a Băncii Mondiale
•Commerzbank • DEG • IMI • FMO

(c.87/2004)

În contextul dezvoltării activității companiei Holcim (Romania) SA pentru **Stația de Betoane Arad** căutăm

Conducător Autobetonieră

Principale responsabilități:
- distribuția de betoane
- întreținerea autobetonierelor în perfectă stare de funcționare

Candidatul ideal va avea:
- experiență în domeniu
- seriozitate, spirit de echipă

Cei interesați sunt rugați să trimită un CV, însoțit de o scrisoare de intenție până la data de 15.03.2004, la următoarea adresă: **Arad, str. Câmpul Liniștii nr. 8, tel. 216.646, 216.647, 0740.110.564, fax 216.648 .** Așteptăm cu interes candidatura Dumneavoastră!

Holcim

Putere. Performanță. Pasiune.

(3928491)

Societate specializată în contorizarea și măsurarea consumurilor individuale angajează reprezentant comercial pentru biroul din Arad

cu următorul profil:
- experiență în negocieri
- putere de convingere
- aptitudini de prezentare în fața clienților
- abilități de comunicare
- studiile superioare tehnice constituie avantaj

PERMIS DE CONDUCERE și CUNOȘTINȚE DE OPERARE PC sunt obligatorii.

Oferim
- **pachet de salarizare atractiv**
- **posibilitatea de afirmare într-o companie de succes într-un domeniu de actualitate**
- **mașină de serviciu**

Clienții noștri sunt în cea mai mare măsură asociațiile de proprietari, firme de administrație imobile sau agenți economici.

Cei interesați sunt rugați să trimită un C.V. la fax 021-3276183, în atenția Departamentului Resurse Umane. Numai candidații selecționați vor fi contactați.

(4127373)

Hibrizi de porumb și floarea soarelui PIONEER

Relații la:

Director zona VI:	Cosmin Chioreanu	0257/206.008; 0745/122.989
Promotor:	Cosmin Răitar	0745/522.710
Distribuitor:	S.C. Prodagro Bian SRL, Arad	0257/288.100
		0257/288.000
		0257/288.306

(3928423)

®, TM - mărci înregistrate și folosite în toată lumea de Pioneer Hi - Bred International, Inc. DesMoines, Iowa, SUA

(3928334)

DAEWOO AUTOMOBILE ROMANIA

FRANCKMAR S.R.L. Dealer unic autorizat al județului Arad - Str. Andrei Saguna, nr. 16 - Calea Aurel Vlaicu, bl. Z27 - Tel: 251179

S.C. ROMPETROL DOWNSTREAM S.A. București

titular al proiectului „Stație distribuție carburanți", Calea Radnei nr. 190-192 municipiul Arad

anunță *publicul interesat* asupra deciziei etapei finale de analiză a calității raportului la studiul de evaluare a impactului asupra mediului pentru obținerea acordului de mediu.

Informațiile privind potențialul impact asupra mediului al proiectului propus pot fi consultate la sediul A.P.M. Arad, B-dul Dragalina nr. 16, în zilele de marți-joi, între orele 8-12.

Observațiile publicului se primesc zilnic, la sediul A.P.M. Arad până la 12.03.2004.

(4127380)

Inspectoratul Școlar al Județului Arad

cu sediul în Arad, B-dul Decebal 32

anunță organizarea licitației locale deschise pentru contracte de execuție lucrări: „Reabilitare școli"

, compus din 4 loturi, astfel: Școala Generală nr. 2 Curtici, Școala Generală Pecica, Școala Generală nr. 2 Sântana, Școala Generală Țipari.

Finanțarea este asigurată din fonduri PHARE. Firmele interesate sunt rugate să depună scrisoare de intenție pentru multiplicarea caietului de sarcini.

Termenul limită pentru depunerea ofertelor este 29.03.2004, orele 10,00, la sediul I.Ş.J. Arad.

INFORMAȚII SUPLIMENTARE LA TEL. 282.441, PERSOANĂ DE CONTACT MARIA CUTA.

(3928512)

Folie pentru solarii

Durată îndelungată de folosire
Multistrat - rezistență mare
Grad mare de transparență!
Preț de importator
NOU!
Semințe, generatoare de aerosoli.
Gamă diversă de fungicide, insecticide, erbicide
Îngrășăminte foliare, stimulatori, aparate de stropit

Str. Petru Rareș nr. 81
Tel./Fax 270.145
Grădiște

ECOCHIM
prietenul fermierilor

(c.a. 81/2003)

Konica **Digital Photo Express**

Foto Lux DIGITAL
B-dul Revoluției Nr. 94
Tel./Fax 0257+281169

NOU ÎN ARAD

Procesăm:

- Fotografii de pe suport clasic (film negativ color ,alb-negru și diapozitiv), DIGITAL (CD,memorii aparate digitale, într-un cuvânt tot ce înseamnă suport digital). Mărimi poze până la 20x38.

Servicii:
- Scanări filme și diapozitive pe CD; reproduceri de pe fotografii
- Toata gama de fotografii pentru acte și studio .
- O gamă largă de baterii, acumulatori (video, aparate digitale etc) și articole foto.

Calitatea contează!

(c.40/2004)

S.C. **BAT Arad** S.A.
cu sediul în Arad
str. Poetului nr. 131/a

Angajează

- lăcătuși confecții metalice (cunoscător desen tehnic)
- sudori electric și autogen
- bucătari
- vopsitori
- ingineri și maiștri confecții metalice

Informații suplimentare se pot obține la telefoanele 0257-289.700; 273.242 interior 117. (3928514)

Se caută colaborator
pentru
reprezentare și prezentare de produse financiare internaționale.

Firmă austriacă - oferim posibilități foarte bune de casting, comisioane, șanse de afirmare internațională.

Cerințe: **inițiativă proprie, experiență în vânzări, mobilitate, cunoștințe operare PC și limba germană, eventual engleză și italiană.**

Trimiteți CV și scrisoare în limba germană la adresa de mail: **fiainvest@yahoo.com.** (fără atașament). (4127381)

Spitalul Clinic Municipal Arad
cu sediul în Piața Mihai Viteazul nr. 7-8

Angajează

pe perioadă determinată, din personalul disponibilizat în cursul anului 2003, următoarele categorii de personal:

- 6 asistenți medicali generaliști
- 1 asistent medical radiologie
- 1 asistent medical laborator

Cei interesați se vor prezenta la Biroul personal al unității până cel târziu în data de 06.03.2004. (3928510)

S.C. **Tehnodomus** S.A.
str. Petru Rareș nr. 28
Grădiște

angajează

- mecanici
- șoferi - B. C. E.
- dulgheri
- zidari
- devizier
- inginer ofertant

Informații tel. 276.775; 276.613; 276.618 (4127384)

S.C. **COMPDATA** S.R.L.
Arad, Micălaca 300, bl. 303/5, sc. C
Tel.: 0745-091626
e-mail: compdata@rdslink.ro

Comercializează calculatoare

în orice configurație și componente de calitate.

Consultanță și manoperă gratuite

ORAR:
luni-vineri: 16,30-20-30
sâmbătă: 10,30-15,30
duminică: 10,30-14,30 (4127378)

ASTRA
S.C. **ASTRA VAGOANE CĂLĂTORI** S.A.

angajează

Supraveghetor secție
(minim studii medii)

CV-urile se depun la sediul societății, str. Petru Rareș nr. 1-3, Arad.

Detalii la telefon 233.651 (int.2225). (3928515)

PROD AGRO BIAN

ATENȚIE AGRICULTORI!

S.C. PRODAGRO BIAN S.R.L., ARAD str. Bicaz nr. 6 pune la dispoziția clienților întreaga gamă de semințe, îngrășăminte, pesticide, stimulatori, literatură de specialitate necesare în campania de primăvară 2004, astfel:

★ Sămânță de porumb - marca PIONEER - LA PREȚ PROMOȚIONAL PÂNĂ LA 31.03.2004

★ Semințe de floarea-soarelui, soia, mazăre, lucernă, ovăz, ghizdei, trifoi, alte plante furajere pentru păşuni şi fânețe, gazon, semințe de legume import Ungaria şi soiuri româneşti etc.

★ Erbicide pentru porumb, floarea-soarelui, soia, grâu, orz, lucernă, legume.

★ Fungicide şi insecticide pentru legume în răsadnițe, sere, solarii şi câmp.

NOU ! NOU ! NOU !

Oferă subdistribuție firmelor autorizate în vânzarea de semințe şi pesticide

DE SEZON !

- Oferim substanțe pentru tratamentul de iarnă al pomilor fructiferi: Polisulfură de bariu, Oleodiazol, Oleocarbetox, Piatră vânătă.
- Produse pentru răsadnițe: Previcur, Captadin, Sinoratox 5G, Sintogril.

Vă stăm la dispoziție prin magazinele din Arad: Piața Mihai Viteazu, Aradul Nou, Pecica, Nădlac, Chişineu Criş, Beliu, Tîrnova, Ineu, Cermei, Sebiş, Gurahonț, Lipova, Vărădia de Mureş.

INFORMAȚII LA TELEFON: 0257/288.000, 0257/288.100

(C.A.85/2004)

IO ANI DE CONTINUĂ CREȘTERE

DEPOZITUL ANIVERSAR ROMEXTERRA IO

Economiile tale cresc împreună cu noi.
Dobânda fixă plătită de acum este mai mare:
18% pentru conturile în lei, 3.7% pentru conturile în dolari şi 4% pentru conturile în euro.

Perioada de constituire a depozitului aniversar ROMEXTERRA 10 este cuprinsă între 10 februarie şi 10 aprilie, iar termenul de constituire este de 1 an. (3928432)

www.romexterra.ro Arad, Str. Episcopiei, Nr. 26 Tel.: 0257-211027, 211028, Fax: 0257-210667

---

claris

Produce si Montează **tâmplărie PVC** *din profile*

panorama

cu 3 si 5 camere de izolare termică sticlă termopan import şi feronerie **GU**

Intrați cu noi in viitor

Tel. 0257 216661 fax. 216660
mob: 0788 404004

Asigurăm calitate si promptitudine in executie si montare

(C.A.85/2004)

Atenție!

E ultima săptămână a lunii.

Ai achitat abonamentul pentru luna următoare?

RCS te așteaptă la casieriile sale, zilnic între orele 9-18 sâmbătă între orele 9-13.

Nu uita!
Plata la timp a abonamentului CATV te scutește de neplăcerile deconectării! (c./2001)

SPITALUL CLINIC MUNICIPAL ARAD

Solicită oferte de preț pentru produse alimentare.

OFERTELE
se depun
la secretariatul spitalului
cu sediul în Arad,
Piața Mihai Viteazul nr. 7-8
până la data de
02.03.2004, ora 15,00
telefon 25.11.58.

(3928510)

Angajăm

AGENT LIVRĂRI - ŞOFER
cat. B, C şi E
• minim liceu

RUGĂM CV-UL SCRIS DE MÂNĂ
pe
Calea Timişoarei nr. 41, între orele 15-17.

(4127376)

Consiliul Local al comunei Gurahonț
cu sediul în Gurahonț, str. Avram Iancu nr. 29, județul Arad

organizează licitație publică

în data de **30 martie 2004, orele 12,00**, la sediul său, pentru vânzarea unui teren intravilan din comuna Gurahonț, str. Crişului nr. 28, în suprafață de 3.335 m. p., în vederea dezvoltării de activități hoteliere.

Caietul de sarcini al licitației se poate cumpăra contracost de la sediul Primăriei.

Data limită de cumpărare a caietului de sarcini şi depunerea ofertei de cumpărare la sediul Consiliului Local este 26 martie 2004, orele 16.

Informații suplimentare privind condițiile de participare se pot solicita de la sediul Consiliului Local sau prin telefon de la nr. 0257-316.558. (Ag. Gurahonț)

S.C. **TITUS** S.R.L. ARAD

Angajează pentru punctul de lucru Arad
Complex Rusco, Hala „C”

MUNCITOARE
pentru asamblat componente electronice

Se solicită vedere bună şi îndemânare manuală.
Se asigură transport.
RELAȚII LA TELEFON 0257/216.677.

(4127375)

Convocare

ASOCIAȚIA NONPROFIT a chiriașilor căsuțelor din Strandul „Neptun” Arad

convoacă membrii şi simpatizanții săi la ADUNAREA GENERALĂ CE VA AVEA LOC ÎN ZIUA DE 28 FEBRUARIE 2004, ORELE 10,00, LA SALA MICĂ A CASEI SINDICATELOR DIN ARAD.

Consiliul de conducere (4127386)

Tipografia **Mediagraf**

vinde la preț de producător
HÂRTIE PENTRU AMBALAJ
(simplă sau personalizată) la diferite dimensiuni, pentru persoane fizice şi juridice.

De asemenea execută, la comandă, o gamă largă de
IMPRIMATE ŞI ALTE TIPĂRITURI

Informații şi comenzi la tel. 250.902 sau direct la sediul Tipografiei Mediagraf, str. Feleacului FN (lângă complexul Jackson), zilnic între orele 8-15.

ANTON INDUSTRIES
2900 ARAD, Dn7 Km. 550
OP 8 CP 136
TEL: 00-40-57-216836
FAX: 00-40-57-216835
E-mail. antonind@rdslink.ro

S.C.Anton Industries SRL.
ANGAJEAZA:

- O persoană pentru evidența contabilă primară cu experiență minim 1 an;
- Mecanic pentru mașini de cusut simple și speciale;

(C.A.8120843)

Informatii la tel:216 836 sau la sediul societatii din Calea Aurel Vlaicu, nr. 291 (Zona Industriala).
Asiguram:salarii atractive, transport, bonuri de masa, decontare abonamente.

TUBORG BEER
United Romanian Breweries Bereprod S.R.L.

COMPANIA NOASTRĂ, UNUL DINTRE LIDERII MONDIALI ÎN PRODUCȚIA ȘI DISTRIBUȚIA BERII, oferă acum oportunitatea unei cariere:

AGENT DE VÂNZĂRI

Principalele cerințe pentru ocuparea acestui post sunt:

- Permis de conducere categoria B;
- Domiciliul stabil în județul Arad;
- Minimum 1 an experiență în domeniu;
- Aptitudini de comunicare și negociere;
- Disponibilitate la program prelungit;
- Limba engleză reprezintă un avantaj;
- Studiile superioare reprezintă un avantaj.

Provocarea se adresează în special persoanelor interesate de dezvoltarea unei cariere de succes într-un mediu plăcut și profesionist.
Se oferă un pachet motivațional atractiv în acord cu performanța de care veți da dovadă.

Așteptăm CV-urile dumneavoastră la:

- E-mail: jobs@tuborg.ro
- Fax: 021/205.50.50
- Adresa: Bd. Biruinței nr. 89, com. Pantelimon, jud. Ilfov

Data limită: 05.03.2004.

(3928509)

S.C. Conor Internațional SRL
Lider de piață în distribuția de cosmetice

ANGAJEAZĂ

agenți comerciali

Cerințe:
- carnet conducere cat. B
- experiență minim 1 an
- disponibilitate la program prelungit
- dinamism

SE OFERĂ:
- mașină de serviciu
- salarizare excepțională
- oportunitatea de a lucra într-un colectiv tânăr și o ambianță modernă.

C. V. se trimit la fax 213.391 până la data de 08.03.2004.

(Ag. UTA)

KENVELO anywhere

Reprezentantul in Romania al firmei KENVELO angajeaza pentru viitorul sau magazin de imbracaminte, incaltaminte si accesorii pentru tineret,din ARAD, urmatoarele categorii de personal:

- **Vanzatori**
- **Casieri**
- **Gestionari depozit**

Cerinte pentru toate pozitiile:
- **domiciliu stabil in Arad**
- **experienta minim 1 an**
- **cunostiinte de limba engleza**

(3928516)

Asteptam CV-urile dvs. la fax: 021\327.75.18 sau e-mail: hr_romania@kenvelo.com

PROFI

S.C. PROFI ROM FOOD S.R.L., societate multinațională în plină expansiune, având un lanț de magazine la nivel național,

ANGAJEAZĂ:

Director de dezvoltare:
Responsabilități:
- găsirea de noi locații pentru dezvoltarea lanțului de magazine,
- obține date cu privire la situația juridică a terenurilor, spațiilor comerciale,
- efectuează studii de piață privind amplasarea magazinelor,
- stabilește contacte cu autoritățile locale,
- negociază termenele contractuale,
- întocmește documentațiile și face demersurile necesare pentru obținerea diverselor autorizații.

Este subordonat direct Managerului General.

Cerințe:
- abilități de comunicare, negociere,
- persoană responsabilă, loială, motivată în atingerea obiectivelor,
- cunoaștere foarte bună a mediului de afaceri și a pietei imobiliare,
- disponibilitate pentru deplasări frecvente în țară,
- experiență relevantă în domeniu,
- permis de conducere categoria B,
- cunoașterea pachetului de programe Microsoft Office.

Se oferă:
- salariu deosebit,
- telefon și mașină de serviciu,
- laptop.

Șef de magazin:
Cerințe: - experiență în domeniu,
- cunoștințe de operare pe calculator,
- dinamism, disponibilitate pentru program prelungit,
- experiență în gestiune, precizie și organizare.

Casiere:
Cerințe: - dinamism,
- amabilitate,
- seriozitate,
- cunoștințe de operare pe calculator,
- capacitate de lucru în echipă.

SE OFERĂ:
- **salariu motivant**
- **tichete de masă,**
- **prime corelate cu performanțele obținute,**
- **perioadă de instruire,**
- **șansa unei cariere într-o companie multinațională.**

Persoanele interesate sunt rugate să trimită CV și scrisoare de intenție, până la data de 05.03.2004, la următoarea adresă: str. Putna, nr. 14A, Timișoara, cod 300593, la nr. de fax: 0256 244 108 sau la următoarea adresă de e-mail: personal@profi.ro. Vor fi contactate doar persoanele care corespund cerințelor firmei. Documentele depuse nu se restituie.

(3928519)

Administratorul unic al **S.C. OPTIPLAST S.A.**, cu sediul în municipiul Arad, Calea Bodrogului nr. 2 - 4, înmatriculată la ORC Arad sub nr. J 02 / 2289 / 1992, având Cod fiscal: R 3368920, convoacă Adunarea Generală a Acționarilor la sediul societății pentru data de 17.03.2004, orele 9,oo cu următoarea ordine de zi:

1.MODIFICAREA ACTULUI CONSTITUTIV AL SOCIETĂȚII:

Art. 1. Se redefinește obiectul principal de activitate al societății, acesta fiind: 5119-intermedieri în comerțul cu produse diverse

Art. 2. Se radiază obiectul secundar de activitate urmând să fie înscrise următoarele activități conform codurilor cuprinse în lista CAEN:
2524 - fabricarea altor articole din material plastic
3340 - producția de aparatură și instrumente optice și fotografice
5119 - intermedieri în comerțul cu produse diverse
5147 - comerț cu ridicata al altor bunuri de consum, nealimentare, n.c.a.
5190 - comerț cu ridicata al altor produse
5262 - comerț cu amănuntul prin standuri și piețe
5263 - comerț cu amănuntul care nu se efectuează prin magazine
7012 - cumpărarea și vânzarea de bunuri imobiliare proprii
7020 - închirierea și subînchirierea bunurilor imobiliare proprii sau închiriate
7485 - activități de secretariat și traducere

2.DIVERSE

La adunare pot participa acționarii înscriși în Registrul Acționarilor la data de 1.03.2004.

(3928518)

S.C. SPIA CT Arad S.A.

angajează

- **prelucrător prin așchiere**
  (inclusiv strungar strung automat cu cap revorver)
- **vopsitor industrial**
- **lăcătuș întreținere mașini unelte**
- **inginer profil mecanic pentru proiectare ștanțe, matrițe, SDV-uri**

Cererile și CV-urile se depun la sediul SPIA CT Arad S.A., Calea Aurel Vlaicu nr. 10 - 12, telefon 257.068.

(4127385)

FINANCIAL CONTROLLER - Ref. FC 2/04

Nexans

PricewaterhouseCoopers is a major provider of business advisory services worldwide.

Our client, Nexans, a global expert in cables and cabling systems, is currently looking for a motivated individual to join its automotive cables production plant located 40 km outside Arad.

A member of the company management team, the jobholder of this position will lead and shape the reporting and accounting activity and will have opportunities for international promotion.

The ideal candidate will:
- have more than one year experience in an international company;
- have good knowledge of Romanian accounting;
- be familiar with IAS reporting, VAT and import / export procedures;
- be a fluent speaker of English;
- be an analytical person with strong communication skills and team spirit.

Please send your resume and application letter in English (quoting Ref. FC 2/04) to the following address:
PricewaterhouseCoopers Romania, Human Resource Consulting
Opera Center, Str. Costache Negri 1-5, sector 5, Bucuresti
Fax: (021) 202 8600, e-mail: recruitment.services@ro.pwc.com

The deadline for submission is 12 March 2004.
All applications will be treated in strict confidence. Only shortlisted candidates will be contacted.

PRICEWATERHOUSECOOPERS

© 2004 PricewaterhouseCoopers. PricewaterhouseCoopers refers to the network of member firms of PricewaterhouseCoopers International Limited, each of which is a separate and independent legal entity.

(3928511)

Angajează

Tehnicieni
cu experienţă în vopsitorie şi finisaj textil
pentru fabrica de tricotaje din Iaşi

Se oferă retribuţie motivantă, cazare (împreună cu familia), transport gratuit şi alte facilităţi.

Teba Industries
www.tebaindustries.com

Persoanele interesate vor depune CV la sediul societăţii sau prin e-mail: tebaindustries@tebaindustries.com
Analizele la angajare sunt suportate de societate

310106 Arad, Str. Patria nr.14, J02/2108/1994, CUI R 6785611, tel. 004 0257 280343, fax 004 0257 280701, tebaindustries@tebaindustries.com

(c.113/2004)

În perioada 01-15.03.2004

Secția Județeană de Informații Arad a Serviciului Român de Informații
selecționează candidați bărbați, în vederea angajării ca militari pe bază de contract.

Condițiile de selecționare sunt următoarele:
- stagiul militar satisfăcut în specialitățile 265, 270 și 271
- vârsta maxim 25
- studii: absolvenți de liceu
- să aibă numai cetățenia română și domiciliul stabil în România (atât solicitantul cât și rudele sale apropiate)
- înălțimea - minim 1,70 m
- domiciliul stabil în municipiul Arad
- să fie apt medical și psihologic
- să nu fie condamnați penal ori în curs de cercetare penală
- să nu facă parte din partide/organizații politice și să nu aparțină unor culte sau secte religioase care contravin normelor de păstrare a liniștii publice.

Cererile de înscriere se depun în perioada 1-15 martie 2004, zilnic între orele 14,00-16,00, la Compartimentul Management Resurse Umane din cadrul Secției Județene de Informații Arad, de unde se pot obține și alte relații suplimentare.

Academia Națională de Informații - instituție militară de învățământ superior
organizează pentru sesiunea iulie 2004 concurs de admitere, în limita unui număr de 40 locuri, candidați bărbați, respectiv: **PSIHOSOCIOLOGIE-INFORMAȚII:** 20 locuri
COMUNICARE SOCIALĂ-INFORMAȚII: 20 locuri

Condițiile de selecționare sunt următoarele:
- să aibă numai cetățenia română și domiciliul stabil în ROMÂNIA (atât candidații cât și rudele apropiate ale acestora)
- vârsta maxim 23 de ani împliniți în anul 2004
- să fie apți din punct de vedere medical și psihologic, potrivit baremurilor militare
- să aibă în toți anii de liceu mediile anuale și media la examenul de bacalaureat de minimum 7,00 (șapte 00%) și media minimă la purtare 8,00 (opt 00%)
- să nu facă parte din partide, formațiuni politice, iar dacă fac să declare că după admitere vor renunța la această calitate
- să nu fie asociați unici și să nu participe direct la administrarea sau conducerea unor societăți comerciale
- să nu fi repetat, în timpul liceului, din motive imputabile, unul sau mai mulți ani de studiu
- să aibă o conduită moral-civică adecvată, atât candidații cât și rudele apropiate.

Cererile de înscriere se depun, până la data de 31.03.2004, în fiecare zi de sâmbătă, la orele 9,00, la Compartimentul Management Resurse Umane din cadrul Secției Județene de Informații Arad, de unde se pot obține și alte relații suplimentare.

Centrale termice Junkers. Căldură pentru o viață.

Dacă te-ai hotărât să-ți iei o minicentrală termică, Junkers are pentru tine oferta potrivită.
Cumpără modelul Euroline în perioada 9 februarie - 31 martie și primești cadou un termostat de ambianță sau un robinet cu cap termostatic.
Astfel vei avea în permanență temperatura pe care o dorești, cu un consum redus de combustibil.
Distribuitor autorizat:
S.C. INSTAL IMPEX S.R.L.
Robert Bosch S.R.L.
Departamentul Termotehnică
www.bosch-romania.ro
2900 ARAD - ROMÂNIA STR. ANDREI ȘAGUNA 29
Tel./Fax: 0257/211 292; 213 172
E-mail: instal@arad.ro
JUNKERS
Grupul Bosch
(C.A 65/2004)

Noul Vito. Pentru orice ai vrea să transporți.

Fie că trebuie să iei o delegație de experți europeni de la aeroport, fie că vrei să cari cinci metri cubi de cherestea de la depozit, suntem de părere că noul Vito e răspunsul cel mai bun la ambele probleme. Experții europeni nu vor sesiza nici o diferență de confort, pentru că noul Vito vine la standard cu compartimentul complet capitonat, geamuri electrice și airbaguri. Și nu numai: motorul e cel al clasei E iar sistemele BAS, ABS, ASR, ESP nu lipsesc nici de pe această limuzină mai măricică. Iar cheresteaua se va simți foarte în largul ei în cei 6, 49 metri cubi ai compartimentului care rezultă după ce îi scoți banchetele dinăuntru. Pe scurt, pasageri sau marfă, noul Vito duce orice, și nu oricum.

Mercedes-Benz
The future of the automobile

AUTOSCHUNN - Partener Autorizat Daimler Chrysler AG pentru marca Mercedes-Benz Arad - Micălaca Est DN 7 FN; tel/fax: 0257 / 286680; 281474. Deva - Bd. 22 Decembrie Bl. A1; tel/fax: 0254 / 228098; 228099
www.mercedes-benz.ro

(c.55/2004)

VÂNZĂRI APARTAMENTE O CAMERA

Vând apartament 1 cameră, ultracentral. Telefon 0742.507.060. (3521)

Vând apartament 1 cameră, zonă centrală. Telefon 338586. (3746)

Vând garsonieră confort I, în Micălaca, str. Nucet, bloc 544, etaj I, ap. 13. Informații la telefon 0722.251.197 sau 373591. (3073)

Vând garsonieră zona Vlaicu, renovată recent, 9.000 EU. Telefon 0742.593.649; 250645, după masa. (3658)

Vând garsonieră Grădiște, bloc O, ap. 1, baie, cameră, antreu, bucătărie, gaz, contorizată. Telefon 355021, 0744.697.867. (3762)

Vând (închiriez) apartament 1 cameră, demisol, înalt, central, negociabil. Telefon 0257/228520; 0745.164.432. (3858)

Vând garsonieră cf. I, comuna Vladimirescu, îmbunătățită, gaz, cablu. Telefon 0740.014.150. (119, UTA)

VÂNZĂRI APARTAMENTE DOUA CAMERE

Vând apartament 2 camere, la casă, zonă centrală, preț 16.000 Euro, negociabil. Telefon 0744.953.042. (p)

Vând apartament 2 camere, central. Telefon 338594. (3746)

Vând apartament 2 camere, anexe, pivniță (la casă), Legea 112. Telefon 358258, Socodor. (3362)

Vând apartament 2 camere, str. Mioriței, bloc 175, etaj III, ap. 15. Telefon 265328. (3703)

Vând apartament 2 camere, decomandat, etaj 2, îmbunătățiri, Micălaca 700. Telefon 279110. (3748)

Vând apartament 2 camere, Romanilor, super amenajat, termopan. Telefon 0744.841.105. (3732)

Vând apartament 2 camere decomandate, etaj 4, Polivalentă. Telefon 235238, seara. (3719)

Ocazie! Vând 2 camere Micălaca, etaj 3, îmbunătățit, 21.500 EU. Telefon 286743; 0766.231.477. (3767)

Vând apartament 2 camere, Confecții, termotecă, 16.500 Euro, negociabil. Telefon 253789; 0722.343.705. (3813)

Ocazie! Vând apartament 2 camere, îmbunătățit, 15.500 Euro. Telefon 0257/255522; 0744.687.177, Raco. (3842)

Vând apartament 2 camere, semidecomandat, renovat, ultramodern, Micălaca, zona 500, 24.000 Eu, negociabil. Telefon 279448, 0744.989.884.

Vând apartament 2 camere, 77 mp, Vlaicu (bloc nou), gresie, faianță, parchet laminat, termopan, contorizat apă + căldură, ocupabil imediat, preț 26.500 Eu. Telefon 338544. (p)

Vând apartament 2 camere, 60 mp, Bd. Revoluției, lângă BRD, parter, îmbunătățiri moderne, preț 30.000 Eu. Telefon 0742.349.193. (3881)

VÂNZĂRI APARTAMENTE TREI CAMERE

Vând apartament 3 camere, decomândate, complet contorizat, bucătărie spațioasă, 2 balcoane, gresie, faianță, garaj, pivniță, vecini buni, bl. Y11, sc. D, et. IV, ap. 13, Aleea Ulise nr. 5. Telefon 242517, 0744.115.982.

Vând apartament 3 camere, recent renovat, toate facilitățile, zonă centrală, intrare auto, 3 familii în curte, gaz, încălzire proprie, preț 28.000 EU. Telefon 212478. (3518)

Vând apartament 3 camere, central. Relații la telefon 0744.774.649 sau 531497. (2407)

Vând apartament 3 camere, parter, semidecomandat, contorizat, Fortuna, 16.000 Euro. Telefon 0721.916.565; 256119. (3686)

Vând apartament 3 camere, decomandat, 2 băi, 2 balcoane, garaj, contorizat, Valicu, bloc Z23. Telefon 0722.227.428; 289931, după ora 18.

Vând apartament 3 camere, etaj II, 2 balcoane, Alfa. Informații telefon 277138, după ora 17. (2748)

Vând apartament 3 camere, decomandat, contorizat, 2 băi, 2 balcoane, parchetat, Miorița. Telefon 261629. (3510)

Vând 3 camere, Intim, bloc nou, etaj 8/6, clima, 34.000 Euro. Telefon 253364; 0722.257.409. (3425)

Vând apartament 3 camere, decomandate, contorizat, încălzire proprie, Chișineu Criș. Telefon 350453. (Criș, 78)

Vând apartament 3 camere, Alfa, etaj I, aranjat modern, mobilat complet, ușă blindată, cu garaj, preț 26.500 Euro. Telefon 0724.170.351; 277473. (3499)

Vând apartament 3 camere, etaj I, bloc X34 sau schimb cu 2 camere. Telefon 0740.310.318. (2883)

Vând apartament la casă 3 camere, bucătărie, living, garaj, suprafața 180 mp, front stradal 15 m, 2 băi, posibilitate mansardare, str. Barabas Bela (fostă Afinelor). Telefon 0722.692.973. (1940)

Vând apartament 3 camere, ultracentral, bloc asociație, parter, gresie, faianță, încălzire termotecă, ușă metalică, ideal și pentru sediu firmă. Telefon 252726. (3712)

Vând apartament 3 camere, confort I, zona Fortuna, 21.000 Euro. Telefon 285281; 0722.281.025. (3865)

Vând apartament ultracentral, etaj I, 3 camere, pretabil firmă, 30.000 Euro. Telefon 285281; 0740.289.295. (3865)

Vând apartament 3 camere, Vlaicu, preț 15.000 Eu. Telefon 256353 (3925)

VÂNZĂRI APARTAMENTE PATRU CAMERE

Vând apartament central 4 camere și dependințe, cărămidă, construit în asociație, lângă Malul Mureșului, confort deosebit, 53.000 EU. Telefon 251906 sau 0741.013.458. (3505)

Vând apartament 4 camere zona Vlaicu, etaj 1/4, apă, încălzire contorizate, gresie, faianță, interfon, boxă, 24.000 EU negociabil. Telefon 0722.567.372; 0257 - 229996. (3549)

VÂNZĂRI CASE

Vând casă, Micălaca, 3 camere, bucătărie, cămară, curte, grădină 650 mp. Telefon 0721.914.670.

Vând casă, zona Gai, 2 camere, bucătărie, loc baie, renovată, suprafața totală 1.000 mp, utilități la poartă, 21.000 Eu. Telefon 0742.147.223, 273011, după ora 18. (3630)

Vând casă (sălaș) pe șoseaua Pecica, teren 7.915 mp, bun pentru privatizare. Telefon 216517. (3428)

Vând casă + 1.000 mp teren, pe centura din Gai. Telefon 0744.785.497. (3604)

Vând sălaș în cartierul Alfa, lângă pădurar. Telefon 214428; 0721.825.558. (3026)

Vând casă la Sânleani, apă, gaz, telefon. Informații telefon 381823. (3449)

Vând casă, comuna Semlac nr. 1.109, suprafața 1.440 mp, 15.000 Euro, negociabil. Telefon 0257 - 534041. (3404)

Vând, schimb urgent, plus diferență, casă mare plus grădină, stil occidental, str. Stan Dragu, nr. 1, colț cu Ștefan cel Mare, posibilitate de privatizare. Telefon 0745.862.042. 287773. (3492)

Vând casă cu grădină mare, Moroda nr. 130. Telefon 531109. (3173)

Vând imobil posibil activitate diversă, str. Pădurii. nr. 47. Mobil 0741.672.330. (3477)

Vând vilă 1/2, 3 camere, hol, bucătărie, baie, pivniță, 84 mp, curte și grădină, central, Legea 112, preț negociabil. Telefon 0257/262508; 0257/279655; mobil 0722.856.180; 0744.961.700. (3692)

Vând apartament la casă, zonă ultracentrală. Telefon 338594. (3746)

Vând casă în județul Arad. Telefon 338594. (3746)

Vând casă în zonă centrală. Telefon 338594. (3746)

Vând casă în Șiria, str. Progresul nr. 1.568. Telefon 531213 sau 0745.389.770. (UTA, 68)

Vând casă, VLADIMIRESCU, toate utilitățile (încălzire centrală, telefon, cablu, grădină, teren extravilan, anexe gospodărești). Telefon 514955, 287623; 0722.663.275.

Vând vilă S+P+1, 400 mp, teren 600 mp, complet utilată (mobilată) în Mureșel, Aradul Nou, 300.000 Eu, negociabil. Telefon 0722.381.749. (758)

Vând casă, central, 5 camere + dependințe, suprafața 443 mp, str. Ghe. Barițiu nr. 20. Telefon 0744.803.940.

Vând vilă, construcție 2003, 390 mp utili, teren 950 mp, finisată 70%, str. Ep. Roman Ciorogariu nr. 82, Pârneava, preț 115.000 Euro. Telefon 0724.292.318; 257724. (1416)

Vând vilă, construcție 2003, 370 mp utili, teren 900 mp, str. Ep. Roman Ciorogariu nr. 84, preț 180.000 Euro. Telefon 0724.292.318; 257724. (1416)

Vând casă, Bujac, 3 camere, cărămidă, teren 250 mp, 20.000 Euro. Telefon 213192; 0722.257.409; 0788.253.364. (3425)

Vând casă compusă din două apartamente: 4 camere, 2 bucătării, 2 băi, 2 cămări, pivniță, loc garaj, central, curte comună, 1 vecin, 80.000 EU. Telefon 256191. (3620)

Vând casă 3 camere Grădiște, preț la vedere. Telefon 0257 - 259138; 0721.716.139. (3630)

Vând apartament la casă, 3 camere, dependințe, gaz, cablu, central. Telefon 285751. (3594)

Vând casă mare cu anexe și grădină 3.200 mp în localitatea Pâncota, str. Crișan, nr. 49. Informații telefon 228887; 467032. (3537)

Vând casă modestă din cărămidă, central, toate utilitățile, singur în curte, intrare auto, 39.000 EU, str. Bela Bartok (Făgăraș), nr. 2A. Telefon 0721.587.910 sau, după ora 17, 0257 - 228711. (3724)

Vând casă mare, toate utilitățile, str. Foișor nr. 22, preț avantajos, negociabil. Telefon 259090; 0722.349.092. (3832)

Vând CASĂ + GRĂDINĂ 1.700 mp, ARADUL NOU, 65.000 Eu, negociabil. Telefon 0744.527.034. (3904, 6)

Vând VILĂ P+2 COSTINEȘTI, ultracentral, teren 1.000 mp. Informații telefon 0723.723.045. (3872)

Vând casă, sat Aluniș, comuna Fântânele nr. 168. Telefon 0745.562.074. (3891)

Vând casă 4 camere, bucătărie, baie, anexe, apă, cablu TV, gaz la poartă, cu grădină mare 3.000 mp, poziție centrală, în Semlac. Telefon 0257-534205. (3874)

Vând casă Aradul Nou, Guttenbrunn 156, 3 camere, bucătărie, baie, șpaiț, anexe gospodărești, total teren 1.690 mp. Telefon 287030, 0744.994.547. (3883)

Vând (schimb cu apartament 2 camere) casă cu 4 camere, bucătărie, grădină, pomi fructiferi, vie, etc, în Păuliș. Telefon 0723.681.352. (3897)

Vând sălaș cu casă în spate, la Hanul Răscruce. Telefon 279472. (3898)

Vând, în Lipova, imobil, parter + etaj nefinisat, teren 1.920 mp, acces TIR, pretabil depozit en gros, pensiune, motel, alimentație publică, etc. Telefon 0744.813.406. (117, UTA)

Vând casă cu etaj, suprafața construită 400 mp, 4 camere, bucătărie, baie, încălzire centrală, anexe și teren aferent 1.100 mp, în Păuliș nr. 365. Telefon 388319 sau 0722.337.937. (Roxdenn, 2)

VÂNZĂRI SPAȚII

Vând sau închiriez HALĂ (AUTOSERVICE), 54 mp, cu teren 852 mp, GRĂDIȘTE, Bradului 16. Vând TEREN 1.500 mp, lângă SANEVIT. Telefon 218909; 0722.295.928. (3558)

Vând GHERETĂ, Piața FORTUNA, suprafață 9 mp, amenajată stil modern, preț 10.500 Euro, negociabil. Telefon 0744.789.645; 0745.903.788. (3824)

Vând SPAȚIU COMERCIAL, str. LACULUI, 66 mp, amenajat. Telefon 0722.810.067. (3869)

Vând sau închiriez SPAȚIU COMERCIAL ultracentral, Chișineu Criș. Telefon 350202, 0745.401.218. (Criș, 89)

VÂNZĂRI TERENURI

Vând loc casă, comuna Șofronea, 700 mp. Telefon 0723.536.933. (3354)

Vând 0,5 ha pădure, zona Nadăș-Văsoaia. Telefon 286705. (3458)

Vând TEREN INTRAVILAN, 1.5 hectare, în apropiere de Aeroport. Telefon 368685, 211150; 217191; 0744.280.270. (p)

Ocazie! Vând teren intravilan, centura Aradului, 35.000 mp, 6 Euro/mp. Telefon 253364; 0722.257.409; 0788.253.364. (3425)

Vând teren betonat, intravilan, în Lipova, cu sau fără construcție, poziție ideală pentru privatizare, cu toate utilitățile (curent, apă, canalizare). Telefon 0744.796.542. (3660)

Vindem TEREN în PARCUL INDUSTRIAL. Telefon 208810. (3554)

Vând teren intravilan 0.25 ha lângă sediul fostului CAP Bujac, prețul 5 Euro/mp. Informații telefon 244301. (Ag. UTA, 108)

Vând loc casă, 1.200 mp, în centrul comunei Sânmartin (Macea), 2.800 EU. Telefon 277788, 0722.698.868; 536772. (3773)

Vând 0.43 ha intravilan, central, comuna Șimand, la șosea, front 70 m. Telefon 0744.797.824; 274533. (3670)

VÂNZĂRI AUTO

Vând Renault Megane, înmatriculat, impecabil, an 2000, extrase, 7.300 Euro. Telefon 0722.344.705. (3195)

Vând autoturism Opel Astra, benzină, 1.600 cmc, an 2003; Renault Kango, 2001, Diesel. Telefon 0722.251.555. (3097)

Vând talon Opel 86, motor 1600. Telefon 0744.922.264.

Vând tractor FERGUSON, cu cupă și săpător, 5.800 Eu. Telefon 0745.600.764, 277774. (p)

Vând VW Golf III, an 1998, benzină, clima, 4 electrice, preț 6.950 Eu. Telefon 0722.655.324. (3132)

Vând Dacia 1310, an 1991, foarte bună, 950 EU. Telefon 0723.837.619. (3073)

Vând piese buldozer (utilaje). Telefon 0726.253.412. (3512)

Vând VW Golf 1.6 Diesel, 1981, 4 uși, 950 Euro, piese din dezmembrare, Opel Omega 2.3 D, Ascona 1.6 benzină, Ford Siera, 2.000 cmc, Escort 1100, VW Santana 1.6. Telefon 218909; 0722.295.928. (3558)

Vând BMW „Ursuleț", 1990, neînmatriculat și 4 jenți aluminiu, anvelope noi. Telefon 0745.052.303. (31, Sebiș)

Vând RENAULT 19, benzină, înmatriculat, an fabricație 1990, preț convenabil. Telefon 0723.979.412. (3635)

Vând Opel Vectra Caravan, negru metalizat, an 2001, full extrase, 9.600 Eu. Telefon 0722.294.842. (3113)

Vând tractor U 650 și remorcă auto 7 tone. Telefon 260208. (2640)

Vând VW Golf II, an 1987, 4.500 Euro. Telefon 0744.784.910. (3667)

Vând Opel Vectra, an 1992, 1.7 Turbo Diesel, înmatriculat, stare impecabilă, 4.900 Euro. Telefon 0744.639.763. (3671)

Vând Golf III, 1.8, stare impecabilă, 5.400 Euro, negociabil. Telefon 0723.326.334. (3673)

Vând Nissan Terrano II 2.7 TD, an 1995, alarmă, climă, impecabil, 11.800 Euro. Telefon 0724.249.849. (3675)

Vând Audi 80 Diesel, 1986 + unul cu motor defect. Telefon 0745.652.243. (3676)

Vând Dacia 1310, metalizată, trapă, sanie sus, an 1997, perfectă, 1.950 Euro, negociabil. Telefon 277321; 0724.257.808. (3682)

Vând Dacia 1310, din 1985, numere noi, 500 Euro, negociabil. Telefon 286299, după ora 18. (3714)

Vând Dacia Break, 1998, albă, 57.500 km, alarmă, stare perfectă, 1.900 Euro, negociabil + instalație gaz nouă, 300 Euro. Telefon 0744.989.451. (3740)

Vând autoturism Opel Kadett (Betford), utilitară - 1.6 D, din 1988, 2 locuri, preț 600 Euro, negociabil, neînmatriculat. Telefon 0722.405.606. (Lipova, 50)

Vând talon + CIV + numere pentru autoturism Lancia Prisma de 1.9 TD, an 1986, preț 350 Euro, negociabil. Telefon 0722.405.606. (Lipova, 51)

Vând COMBINĂ C14M, cu echipamente de păioase și porumb - necesită segmentare, consumă ulei; COMBINĂ FURAJE E281, cu echipamente complete, stare bună; TRACTOR FENAT 150 CP TD cu cabină colivie, motor defect; PLUG reversibil GASSNER 5 trupițe și autotrupițe, stare bună; CULTIVATOR 6 rânduri, lipsă 2 secții; FREZĂ KRONE MULTISPEED 3,9 m, stare bună și SEMĂNĂTOARE Piatra Neamț, fără fertilizator, stare bună. Telefon 0257/469953; 0257/212224; 0722.241.028; 0721.397.126. (3290)

Vând camion VW MAN 8150, 7.49 tone, 30 mc, sarcină utilă 3.360 kg, 150 CP, 6.871 cmc, 6 cilindri, agreere TIR, verificare tehnică, tahometru 2 persoane, pat, 12.500 Euro, negociabil. Telefon 0744.796.542. (3660)

Vând Dacia 1310, instalație gaz, vișiniu metalizat, 1988. Telefon 0724.362.488, 0726.199.244. (3598)

Vând tractor U650, disc GD 3.4, remorcă RM2, plug PP 4,30. Telefon 0745.359.205. (3555)

Vând VW Passat 1.9 TDI, 2001, 130 CP, climatronic, ASR, geamuri electrice, genți aluminiu, preț 13.900 Euro, negociabil. Telefon 0722.345.002. (2941)

Vând VW Passat 1.9 TDI, 2001, 100 CP, climatronic, geamuri electrice, genți aluminiu, carte service, preț 13.900 Euro, negociabil. Telefon 0722.345.002. (2941)

Vând tractor INTERNAȚIONAL, DEUTZ, FERGUSON, combine: CLASS, INTERNAȚIONAL; pluguri reversibile, combinatoare 3-6 m, cositori, prese balotat, semănători, aparate recoltat știuleți, aparat ierbicidat, uscător cereale. Telefon 0744.505.494. (2767)

Vând UTB 650, plug PP3 tip Craiova, Oltcit pentru piese. Telefon 459037; 0744.561.137. (3749)

Vând semănătoare porumb 6 rânduri, cu fertilizator, stare nouă. Telefon 0257 - 473336 sau 0722.934.195. (3753)

Vând semănătoare porumb pe patru rânduri cu fertilizator, aproape nouă și lift pentru construcții. Telefon 474491. (3754)

Vând plug 2 băzdare. Informații telefon 235626. (3504)

Vând camion IFA, semănătoare SUP, MET-1200. Telefon 382125, 0723.283.402. (3627)

Vând remorcă basculantă. Localitatea Șicula nr. 142. Telefon 326062. (3707)

Vând autoturism Wartburg 353. Telefon 280990. (3765)

Vând talon Lada 1200 Combi (eventual piese de schimb) cu verificare tehnică până în iulie 2004, preț negociabil. Telefon 287060; 0744.616.336. (3783)

Vând Autoutilitară IVECO Daily 50 C11V, an 2000, masa proprie 2.600 kg și totală 5.200 kg, la 176.000 km, stare foarte bună. Telefon 0744.616.336. (3783)

Vând Dacia elemente 1310, preț 430 Euro. Telefon 0766.741.323. (3782)

Vând Dacia, an 1986, stare bună, 690 EU. Telefon 0740.096.800. (3454)

Vând microbus marfă Nissan, capacitate 1 tonă, 2.3 D, puțin folosit, an 2001. Telefon 260485. (3797)

Vând urgent RABA 8.5 tone. Informații telefon 0745.205.480. (3804)

Vând Dacia 1310 Break, an 1997, gri metalizat, stare foarte bună. Telefon 259353. (3805)

Vând Dacia 1310 TX, fabricație 1992, stare bună, 1.000 Euro. Telefon 0745.399.589. (3810)

Vând Dacia 1310 Break, an 1989, cu actele la zi. Telefon 0744.765.563. (3812)

Vând AUDI A4, 1.9 TDI, an 2001; OPEL VECTRA 1.6i, an 1991, stare excepțională. Telefon 0744.797.824; 274533. (3670)

Vând Ford Mondeo Combi TDi, 1800 cmc, an 1995, climă, 2 airbag, cârlig, genți aluminiu 15, ABS, central, recent adus, numere valabile 2005, preț 2.450 Euro, negociabil. Telefon 0744.959.124. (3788)

Vând autoturism BMW 316i, an fabricație 1992, stare foarte bună, climă, geamuri electrice, 180.000 km, preț negociabil, 6.200 Euro. Informații telefon 0744.524.566. (3791)

Vând autoturism Cielo Executiv, an fabricație 2001, stare excepțională, climă, geamuri electrice, radiocasetofon, 41.000 km, preț negociabil 6.500 Euro. Informații telefon 0744.666.009. (3791)

(Continuare în pagina 17)

(Urmare din pagina 16)

Vând Dacia 1.9D (5 locuri + caroserie), motor Renault Diesel, consum 6,5%, 4x4, 2003, în garanție, 2 prelate demontabile, impecabilă, preț 5.500 Euro, urgent. Telefon 0745.773.902. (3823)

Vând Dacia 1310 TX, stare perfectă de funcționare, preț 1.000 Euro, negociabil. Informații telefon 0257/287080; 0745.252.479. (3835)

Vând Dacia 1300, roșie. Telefon 0740.296.293. (3834)

Vând Dacia 1310 TX Break, vișinie, producție 1989, export Cehoslovacia, preț 1.400 Euro, negociabil. Telefon 255205, după ora 17. (3840)

Vând semănătoare porumb pe 4 rânduri. Telefon 567214 sau 0721.411.213. (Lipova, 53)

Vând tractoare Fiat, pornire cheie, preț negociabil, 450 și 615 cai putere. Telefon 0744.240.789. (Lipova, 55)

Vând Dacia 1310, an 1988, preț 850 Euro, negociabil. Informații telefon 0742.354.806. (3853)

Vând camion DAF, 330 CP, prelată, înmatriculat, an 1985, stare bună, 6.200 Euro, negociabil sau schimb cu cap tractor. Telefon 0745.850.022. (3866)

Vând Dacia 1310 Break, an 1991 și selector grâu. Telefon 434712; 0745.353.386. (Lipova, 56)

Vând VW PASSAT 1,9 TDi model nou, 130 CP, navigație, climatronic, tiptronic, geamuri electrie, încălzire scaune, bordcomp, albastru metalic, adusă de 7 zile, 97.000 km, 14.000 Eu, posibilitate leasing cu 30% avans Telefon 0722.286.113. (3890)

Vând 2 Mercedes-uri Cobra, pentru piese de schimb. Telefon 350202, 0745.401.218. (Criș, 88)

Vând Steyr 6 to, stare bună, CIV, 3.100 Eu. Telefon 0724.187.853, 0742.723.080. (3899)

Vând Espero Dook, 1.500 cmc, 16 valve 73.000 km, an 1996, full electric. Telefon 233700, 0723.253.924. (3897)

Vând Opel Vectra B, an 1996, metalizat, 1.600 cmc, benzină, genți aluminiu, impecabil, 6.700 Eu, negociabil. Telefon 0722.571.335. (3891)

Vând Ford Courier (papuc căptușit interior cu inox) 1,8 Diesel, an 1994, preț 4.300 Eu. Telefon 0722.344.829. (3893)

Vând Espero Daewoo, an 1995, full electric, clima, cass, vișiniu, 3.800 Eu, negociabil. Telefon 0745.560.499 sau 457248. (3878)

Vând Dacia papuc carosată, 1997, 1.700 Eu. Telefon 254372, seara, 0723.675.786. (3910)

Vând Dacia 1307, 5 locuri, 4x4 carosată mai 2002. Informații telefon 242111, 0766.530.551. (UTA, 118)

VÂNZĂRI ELECTRO

Vindem CASE MARCAT FISCALE, CONSUMABILE, CÂNTARE ELECTRONICE, str. Vicențiu Babeș, nr. 22 A. Telefon 211211, 281188. (2044)

Vindem CASE de MARCAT FISCALE, CÂNTARE ELECTRONICE și CONSUMABILE, str. I. L. CARAGIALE nr. 22. Telefon 272727. (1597)

Vând CONGELATOR, COMBINĂ FRIGORIFICĂ și FRIGIDER, foarte ieftin și garanție. Telefon 275277. (3604)

Vând la prețuri bune TELEVIZOARE COLOR, MAȘINI SPĂLAT AUTOMATE, CONGELATOARE, LĂZI și COMBINE frigorifice. Ofer garanție. Calea Radnei 153. Telefon 274600. (3428)

Vând TV COLOR, MAȘINĂ AUTOMATĂ DE SPĂLAT, foarte ieftin și garanție. Telefon 275277. (3604)

Vând MAȘINI SPĂLAT, TV COLOR, în 2 rate. Telefon 251392. (3496)

Vindem LĂZI, COMBINE FRIGORIFICE, CONGELATOARE, FRIGIDERE, MAȘINI DE SPĂLAT, TV COLOR second hand, cash sau în rate cu AVANS ZERO Calea Radnei nr. 225, telefon 563027, 259339, 0744.706.321. (3659)

Vând CALCULATOARE, orice configurație și COMPONENTE (numai noi). Prețuri promoționale. Telefon 259913, după ora 16.30 sau 0745.091.626. (3468)

Vând frigorifice: VITRINE, RAFTURI, CAMERE, AGREGATE, VAPORIZATOARE. Telefon 281384. (3020)

Vând DVD Amstrad, model 2004, citește orice, nou, cutie + garanție, preț 100 Euro. Telefon 277788; 0722.698.868. (3557)

Vând MAȘINĂ SPĂLAT AUTOMATĂ, 1.100 rotații și CUPTOR cu MICROUNDE. Garanție. Telefon 214786. (3729)

Vând cameră video Sony HI8, nouă, ecran, toate accesoriile. Telefon 267224; 0721.304.635. (3774)

Vând DVD-uri cu și fără boxe. Telefon 0723.290.143. (3818)

Vând TELEVIZOARE COLOR, cele mai mici prețuri. Garanție 1 an. Telefon 287404. (3837)

Vând mașină de cusut „Singer" originală, stare excepțională, înseriată. Telefon 251278. (3841)

Vând Pentium III, 800 Mhz, stare foarte bună, în garanție, preț 240 Eu. Telefon 275390. (UTA, 116)

Vând TV color, MAȘINI SPĂLAT AUTOMATE, FRIGORIFICE, garanție. Telefon 233511. (3922)

Vând televizor color Phillips, 3.000.000 lei, telecomandă, stereo. Telefon 273965. (UTA, 120)

VÂNZĂRI DIVERSE

Vând PLASĂ GARD ZINCATĂ, 26.750 lei/kg; PLASĂ SUDATĂ; CUIE; RABITZ; toată gama de SÂRME, COTURI și BURLANE FUM; ELECTROZI; CAIELE; SCOABE; TABLĂ, etc. Str. Vrabiei, nr. 4. Telefon 289997, 0744.289.997. (3002)

Vând geam termopan PVC 210-230; 210-155; 160-230; 160-155; 135-300. Telefon 274339 sau 0742.065.177. (3742)

Vând POMI FRUCTIFERI și ORNAMENTALI, trandafiri, sămânță lucernă, din PEPINIERA POMICOLĂ DOROBANȚI. Informații: ing. GLIGOR CAZAN, telefon 535001 sau 0744.519.481. (2542)

Vând strung SNA-560 + 2000 MM, stare funcționare, 2 bazine metal pentru combustibil, 5.600 litri/bucată. Telefon 415108; 0744.555.327. (3640)

Vând PAIE GRÂU, 20.000 lei/balot; PAIE ORZ - 30.000 lei/balot; PAIE OVĂZ - 70.000 lei/balot; ANVELOPE 530/610/21,3-24, aproape noi. Telefon 0742.992.270. (3640)

Vând plapume, import Germania, calitate deosebită, 200.000 lei/bucata, Arad, telefon 0745.802.348. (2784)

Vând pentru BEBELAȘ, la preț de en gros: CĂRUCIOR GEMENI, PĂTUȚ cu SALTEA, ȚARC, SCAUN MAȘINĂ, PREMERGĂTOR, scaun cu măsuță, triciclete, biciclete. Informații telefon 0744.566.851; 0745.645.563; 0745.494.417. (3399)

Vând POMI ALTOIȚI și TRANDAFIRI. Familia OLOIERU, sat CUVIN, nr. 210. Telefon 461064; 0744.174.785. (3470)

Vând urgent țiglă, geam, uși, preț convenabil, în stare perfectă. Telefon 0745.862.042, 287773. (3492)

Vând convenabil PAIE de ORZOAICĂ pentru furajat, la domiciliul clientului. Telefon 0744.633.584. (3580)

Vând LEMNE FOC, NISIPBALAST, la domiciliu. Telefon 214415. (3596)

Vând en-gros CARTOFI CONSUM. Telefon 214415. (3596)

PUI DE ȘIRIA! Vindem la ferma PRODAGRO CETATE ȘIRIA, PUI VII de carne de circa 500 gr și peste 1 kg; astăzi, 27.02.2004, sâmbătă, 28.02.2004. (3617)

Vând semănătoare porumb pe 6 rânduri. Informații Chereluș nr. 416. Telefon 0742.769.361. (3647)

Vând familie struți ouătoare, semiremorcă 3,5 t cu arcuri, frâne și basculantă pe spate. Telefon 380071, 0722.417.397. (3138)

Vând Nokia 3410, preț 2.900.000 lei. Telefon 0744.248.269. (3641)

Vând garaj, str. Banu Mărăcine, 3.600 Euro. Telefon 0744.784.910. (3667)

Vând 1 iapă 3 ani, știaf, ham. Telefon 276296. (3704)

Vând lucernă baloți. Telefon 0724.651.217. (3722)

Vând PUICUȚE și COCOȘEI, toate culorile, 1-2 kg. Telefon 261430. (3750)

Vând armăsar culoare dereș, vârsta 6 ani. Telefon 562778 sau 0744.895.396. (Lipova, 49)

Vând garaj Piața Fortuna. Telefon 242374. (Ag. UTA, 106)

Vând sufragerie unicat - 1937, stejar masiv, 13 piese. Telefon 0723.524.242. (3530)

Vând STRUȚI, toate vârstele, preț de la 60 Eu. Telefon 0036204158890, GYULA-UNGARIA. (2410)

Vând PLASĂ GARD ZINCATĂ (orice dimensiune), plasă sudată, panouri bordurate pentru împrejmuiri și alte materiale de construcții, str. V. Conta 1. Telefon 273862. (2981)

Vând PARCHET fag, stejar, carpen, PERVAZURI (fag, stejar). Telefon 0744.555.338, 235271. (2821)

Vând BOLȚARI TERMOIZOLANȚI vibropresați, 300x250x200, 11.500 lei/buc; mc - 770.000. Telefon 281491; 0722.381.750. (2891)

Vând FURAJE GRANULATE, import UNGARIA, la prețuri fără concurență. Telefon 253589. (c. 544)

Vând baloți paie grâu, 20.000 lei/bucata. Telefon 0257 - 275585; 0721.594.426. (3018)

Vând un vier, o scroafă gestantă, o scrofiță și 8 purcei, toți Landrace. Telefon 287384. (3075)

Vând BANZIC DEBITAT BUȘTENI, caroserie transport animale, ieftin; mașină șlefuit. Telefon 381768, 0745.825.455. (3595)

Vând PLASĂ SÂRMĂ ZINCATĂ, str. Pădurii nr. 96. Telefon 219471, 0740.047.129. (3601)

Vând forjă cu dispozitive de sprinjuit arcuri, 4 cazane mari de centrală termică pe lemn sau petrol, mașină de bolțari. Telefon 0744.796.542. (3660)

Vând baloți lucernă calitatea I, 9.000 lei/kg. Telefon 416240. (3709)

Vând MAȘINI DE CUSUT IMPORT, recondiționate, în stare de funcționare. Telefon 0726.413.738. (3766)

Vând ouă prepeliță. Telefon 283361. (3781)

Vând incubator 1.200 ouă. Telefon 244479. (Ag. UTA 113)

Vând sufragerie stejar unicat, stare bună, preț 20.000 EU. Telefon 253301. (3784)

Vând instalație de muls vaci, cu 2 bidoane. Telefon 0744.989.775. (3779)

Vând porumb boabe, tărâte. Informații telefon 0745.646.479. (3780)

Vindem CUPTOR de PÂINE „POLIN", cu toate accesoriile; mașină PAPUC cu lada de aluminiu. Telefon 0257/313167; 0744.679.396. (3794)

Vând gheretă metalică, 4x3 m, fără loc, 1.500 Euro, negociabil. Telefon 0722.640.120. (3845)

Vând aparat portabil radio Selena, nou, 1.000.000 lei; 7 corpuri de perete bucătărie plus dulap vase, stare foarte bună - 3.000.000 lei; 2 canistre benzină, noi - 400.000 lei; rești 2 ochiuri, nou plus butelie roșie 7 litri, folosibil și pentru voiaj - 700.000 lei. Telefon 234370. (3850)

Vând vacă gestantă, localitatea Șofronea nr. 103. Telefon 416295. (3855)

Vând lămâi, Dracena, Difenbachia, Leandri, Iasomie, Filodendron etc, cu ghivece noi, sub prețul pieței. Telefon 251885. (3856)

Vând țuică prune naturală 100%, 52°, 100.000 litrul. Telefon 251885. (3856)

Vând plapumă 1.80 x 2.00 m, cu pene gâscă, plapumă 1.40 x 2.00 m, lână merinos periniță lână, noi. Telefon 251885. (3856)

Vând garnitură terasă Guldemburg, masă rotundă, două scaune, banchetă trei locuri din zamac, acoperită electrostatic, culoare alb. Telefon 251885. (3856)

Vând 50 CAPRE cu IEZI. Telefon 0723.052.101. (Pâncota, 4)

Vând, în comuna Vladimirescu, casă, 2,5 ha arabil, talon ARO 320, 2 juninci prăsilă. Telefon 514560, 0744.834.138. (3876)

Vând 3 porci grași între 80 și 160 kg. Arad, str. Bradului nr. 68, Grădiște. (3908)

Vând garaj autorizat, în Micălaca, zona 300. Informații telefon 0744.630.910. (3917)

Vând 100 lt țuică prune, aparat sudură, combină muzicală Panasonic. Telefon 0723.165.374, 256396. (3921)

CUMPĂRĂRI TERENURI, IMOBILIARE

Cumpăr apartament 1 cameră, în zona Podgoria, neîmbunătățit. Telefon 338594. (3746)

Cumpăr garsonieră, apartament, chiar cu probleme financiare, preferabil Micălaca. Telefon 279718; 0744.542.931. (3388)

Cumpăr pământ arabil, până la 120 km distanță de Arad, între 8 și 300 ha, ofer preț bun. Telefon 0722.961.946 non-stop și 264938, orele 16-22. (3481)

Cumpăr apartament 2 camere, neîmbunătățit, zona Podgoria, Micălaca, zona 300, etaj intermediar. Telefon 338594. (3746)

Cumpăr terenuri extravilane în Arad și țară. Telefon 0723.252.374; 0257/230869. (3685)

Cumpăr teren agricol, suprafețe mari. Telefon 0740.010.311. (2874)

Cumpăr apartament 2 camere, zonă centrală, fără intermediari. Telefon 0257 - 281037. (3764)

Cumpăr apartament 2-3 camere, preferabil Micălaca, Grădiște, Vlaicu, exclus ultimul etaj, ofer preț funcție de zonă și confort. Telefon 267062, 0741.051.562.

Cumpăr 1 ha teren arabil în zona Sânleani, Livada. Telefon 381751, Sânleani, nr. 9. (3771)

CUMPĂRĂRI AUTO

Cumpăr urgent camionetă 1,5 to, Mercedes-MAN, în stare perfectă, înmatriculată. Telefon 214415, 0745.003.019. (3596)

Cumpăr talon și carte identitate pentru Mercedes 190 D, an 1984-1987. Telefon 0744.789.858. (3763)

Cumpăr autoturism Dacia 1300-1310, după anul 1984, ofer între 8.000.000-12.000.000 lei. Informații telefon 0722.228.907. (3868)

CUMPĂRĂRI DIVERSE

Cumpăr tulpină de nuc, ofer 3.500.000-4.000.000 lei/mc. Telefon 0724.673.071. (3233)

Cumpăr calorifere fontă, 15.000-20.000 lei/element. Telefon 0744.248.269. (3641)

Cumpăr pene și coarne de cerb. Telefon 210480. (3751)

Cumpăr CHERESTEA TEI; strung pentru lemn. Telefon 0257-212066; 0741.017.601; 0722.356.155. (3579)

Cumpăr mobilă din lemn curbat veche, ceasuri perete și de mână, porțelanuri vechi și obiecte vechi. Telefon 0744.203.945. (3424)

Cumpăr cărți și manuscrise vechi. Telefon 338427. (8656)

LOCURI DE MUNCĂ

SC „ RAȚIO WEST" angajează personal calificat: GRATARAGIU, BUCĂTAR, BARMAN, OSPĂTAR. Informații la firma din incinta Ștrandului „NEPTUN". (3040)

Angajez VÂNZĂTOR legume fructe, indiferent vârstă, salar motivant. Oferte serioase, telefon 0788.600.451. (3563)

Angajăm CONFECȚIONERI, CROITORIE UNGARIA. Asigurăm cazare gratuită, salar mare. Telefon 0036.705357539. (3383)

Angajez MECANIC penstru SERVICE BICICLETE. Salar fix + comision. Telefon 0723.555.592. (3539)

DEPOZIT MATERIALE CONSTRUCȚII angajează LUCRĂTORI COMERCIALI - FETE. Telefon 270079. (3606)

Angajez urgent (și pensionar) AUTOMACARAGIST cu experiență. Telefon 0744.523.701. (3585)

NDB LOGISTICA angajează PERSONAL pentru control calitate, studii medii, noțiuni de franceză. Numai persoanele selecționate vor fi contactate. CV la fax 0257-227304. (3654)

Restaurant LAKE GROVE, angajează OSPĂTARI, cu STUDII și EXPERIENȚĂ în domeniu 5 ani, salar minim 4.000.000 lei; BUCĂTARI cu STUDII și EXPERIENȚĂ în domeniu 5 ani, salar minim 8.000.000 lei. Telefon 0744.639.809; 0723.460.601. (3548)

Angajăm CONTABILĂ evidență primară. CV la fax 276808 sau OP CP 111. (3687)

SECURITY angajează PERSONAL PAZĂ INTERVENȚIE. Telefon 228786. (3668)

SOCIETATE angajează PERSOANE pentru DISTRIBUIT PLIANTE în cutiile poștale. Program 8 ore, comision atractiv. Telefon 0726.634.437. (3669, 3708)

DRESS COMPANY - confecții îmbrăcăminte angajează ASISTENT MANAGER - studii superioare, limba italiană-engleză scris/vorbit nivel avansat, limită de vârstă 35 ani; PERSOANĂ cunoscătoare limba ITALIANĂ-ENGLEZĂ scris/vorbit, operare PC pentru PROGRAM PRODUCȚIE. Telefon 289458, 213484, fax 273735, e-mail: dressco.segretaria@rdslink.ro sau sediul firmei: Cocorilor 24A. (3737)

Angajăm VÂNZĂTOARE pentru magazin alimentar. Telefon 0726.633.348. (3755)

SIGMA CONSTRUCT, angajează ZIDARI, ZUGRAVI, DULGHERI, LĂCĂTUȘI. Telefon 276471; 0788.508.256. (3070)

TOP SECURITY, Arad, Piața Sârbească 1, telefon 281410, 280228, angajează PERSONAL PAZĂ din Arad. (2606)

Agenție de CONCEPT și IMAGINE angajează WEB DESIGNER (cunoștințe pachet MACROMEDIA, programe HTML, PHP). Informații telefon 0724.904.888. (3655)

HOTEL PARADIS - Aradul Nou, angajează AJUTOR BUCĂTĂRIE (muncitor necalificat). (3526)

HOTEL PRESIDENT angajează RECEPȚIONERĂ HOTEL, cunoscătoare limbi străine. Informații numai personal la sediu, Calea Timișorii 164. (3608)

ZUGRAV PARTICULAR angajează UCENICI, absolvenți 8 clase. Telefon 0722.780.749. (3556)

FARMACIA SINAPIS angajează FARMACIȘTI. Telefon 282369, 0722.373.940. (2991)

SC POȘTA ATLASSIB CURIER RAPID SRL angajează AGENT COLETAR: studii medii, experiență în activitatea de gestiune, permis de conducere, domiciliul în Arad, telefon. Relații la telefon 0269 - 224101 sau 0269 - 231012 int. 355 sau 354, între orele 7.30 - 16. (3631)

Angajăm FEMEI cu experiență în domeniul PRELUCRĂRII LEMNULUI. Telefon 278684. (3563)

FIRMĂ de ÎNCĂLȚĂMINTE cu punct lucru în CURTICI, angajează CROITOR manual și mașină, MUNCITOR pentru mașina de cambrat; cu experiență. Oferim salar atractiv, bonuri de masă și decontăm transport. Informații la telefon 206164. (3721)

(Continuare în pagina 18)

(Urmare din pagina 17)

SC NEKA TRADING SRL angajează MAȘINISTE și CROITORI în piele manuali, cu experiență. Se oferă salar atractiv, bonuri de masă. Decontăm abonamente. Informații în Grădiște, zona SERE, str. P.C. Minișan, nr. 1. Telefon 0745.991.963. (3742)

SC ATLANTIC TRAVELS SRL angajează AGENT DE PAZĂ și PROTECȚIE: studii medii, stagiul militar satisfăcut, pașaport, permis de conducere, domiciliul în Arad, telefon. Relații la telefon 0269-224101 sau 0269 - 231012 int. 355 sau 354, între orele 7.30 - 16. (3745)

CASA APEI MINERALE - Complex Șega, lângă Fortuna, angajează AGENT VÂNZĂRI. Telefon 0745.455.125. (3761)

SOCIETATE COMERCIALĂ angajează SECRETARĂ și MECANICI AUTO, experiență în domeniu. Telefon 0257-272200. (3776)

Angajez VÂNZĂTOR(E) în piață, cu experiență. Informații telefon 0740.173.822. (3793)

Pentru un proiect în GERMANIA, căutăm PROGRAMATOR PHP/MySQL/CGI. Infor-mații: info@valentic.net (3815)

SOCIETATE COMERCIALĂ angajează PERSONAL pentru PRESTĂRI SERVICII de CURĂȚENIE. Telefon 0722.754.383. (3821)

SC ATLASSIB SRL angajează: ȘOFERI AUTOCAR, permis conducere categoriile B, C, D, E, vechime minim 5 ani ca șofer, domiciliul ARAD, împrejurimi, telefon; ȘOFERI MICROBUZ TRANSPORT PERSOANE, permis conducere categoriile B, C, D, E, vechime minim 3 ani ca șofer, domiciliul ARAD, împrejurimi, telefon. Relații telefon 0269/224298 sau 0269/231012, int. 391, 323, între orele 7.30-16. (3822)

Angajăm RECEPȚIONERĂ, FAMEIE de SERVICIU la motel. Telefon 276644; 0744.201.666. (3833)

SC ATLASSIB SRL angajează: AGENT DE TURISM, absolvent promoția 2003 (specializarea turism-servicii constituie avantaj) sau experiența în activitatea de turism, domiciliul ARAD sau împrejurimi, permis conducere, cunoștințe operare calculator. Telefon 0269/224298 sau 0269/231012 int. 391 sau 323, între orele 7.30-16 sau la sediul Agenției Atlassib din Arad, strada 6 Vânători nr. 2. (3839)

Angajăm BRUTARI, FELIATORI PÂINE, ȘOFER DISTRIBUȚIE, cu experiență. Telefon 0742.218.693. (3844)

Angajez COAFEZE și FRIZERIȚE. Telefon 0745.387.301. (3861)

MARIO STAR angajăm AGENȚI COMERCIALI, de preferat cu experiență. Telefon 0745.320.110. (3863)

SC angajăm VÂNZĂTOARE cu experiență pentru alimentara NON-STOP. Salarizare motivantă. Telefon 279829. (3885)

SOCIETATE COMERCIALĂ angajăm VÂNZĂTOARE. Telefon 0745.312.136. (3886)

Firma SC TOURING EUROPABUS România SRL EUROLINES angajează AGENT TURISM cu experiență în domeniu. CV-urile se vor depune la sediul agenției din Arad, Bd. Revoluției nr. 31. Relații la 250397, 0722.212.464. (p)

Angajez urgent BRUTARI, condiții avantajose. Telefon 0744.198.658. (3894)

Angajăm VÂNZĂTOARE PATISERIE, Brutăria LIA-PODGORIA. Telefon 0745.305.232. (3915)

SOCIETATE COMERCIALĂ angajează AGENȚI DE PUBLICITATE, studii minime liceul, spirit comunicativ, limba maghiară constituie un avantaj. Telefon 0742.140.384, 250407, str. Mărășești nr. 7. (3918)

Angajez VÂNZĂTOARE cu experiență pentru PESCĂRIE. Condiții avantajoase. Telefon 0742.041.545. (3923)

PRESTĂRI SERVICII

REPARAȚII FRIGIDERE, CONGELATOARE, la domiciliu și în județ. Telefon 258986, 0740.081.123. (2733)

SILDOR PROD
vânzări, montaj, reparații: VITRINE, CAMERE FRIGORIFICE și AER CONDIȚIONAT. Telefon service: 0257-349121; sediu: 0257-270622. (c)

Executăm CONFECȚII METALICE hale, șoproane, porți garaj. Telefon 0257 - 253036; 0722.275.563. (2668)

Reparații: MAȘINI SPĂLAT AUTOMATE, FRIGIDERE, la domiciliul clientului. Telefon 216517. (3428)

ȘCOALA ȘOFERI ONCIU, toate categoriile. Prețuri foarte mici. Garantăm reușita. Telefon 282440; 0722.566.405. (2782)

ANTREPRENORUL - CONSULTANȚĂ GRATUITĂ - construcții noi, REAMENAJĂRI locuințe. Telefon 0257/216389; 0744.623.931. (3677)

Școala IRIMIA înscrie. Plata negociabilă. Telefon 286602; 0744.183.885. (2228)

Execut STRĂPUNGERI BETON, pentru: hote, bolți, uși balcon, zugrăveli, faianțări. Telefon 0740.212.750. (2613)

Executăm RENOVĂRI pentru IMOBILE și SPAȚII COMERCIALE. Telefon 256119; 0723.273.746. (3688)

RENOVĂRI: zugrăveli, faianțări, instalații sanitare-electrice, rigips, rașchetări. Telefon 348037. (3583)

P.F. execută lucrări FORAJ FÂNTÂNI, la preț avantajos. Telefon 0745.383.703. (3705)

Reparăm, tapițăm CANAPELE, COLȚARE, ROLETE, domiciliul clientului. Telefon 219514; 0724.208.386. (3809)

P.F. AUTORIZATĂ execută ZIDĂRII, ȘAPE, TENCUIELI, FAIANȚĂRI, GRESIERI. Telefon 0726.304.199. (3811)

RENOVĂRI, modificări interioare, zugrăveli, gresieri, AMENAJĂRI RIGIPS. Telefon 277353; 0744.909.535. (3854)

Execut: FORAJE, FÂNTÂNI, întreținere, reparații, echipare cu pompe. Telefon 271871; 0722.417.438. (3837)

INSTALATOR AUTORIZAT execut instalații sanitare, încălzire, canalizare, contoare. Telefon 275390. (UTA, 116)

Execut: zugrăveli, gresierifaianțări, tavane false (rigips), zidării. Telefon 0257-274182. (UTA, 115)

DIVERSE

SC AGRICOM organizează în 5.03.2004, licitație pentru vânzarea a 250 tone FIER VECHI de la CHIȘINEU CRIȘ, județul Arad. Informații telefon 0254 - 244407; 0788.029.510. (3733)

SC AUTOMET SA convoacă Adunarea Generală a Acționarilor la data de 16.03.2004, str. Pădurii nr. 6. Ordine de zi: aprobare bilanț 2003; revocare administrator; alegere administrator; diverse. (3807)

Asociația nonprofit a chiriașilor căsuțelor din ȘTRANDUL NEPTUN ARAD convoacă membrii și simpatizanții săi la Adunarea Generală ce va avea loc în ziua de 28 februarie 2004, ora 10, la sala mică a Casei Sindicatelor din Arad. Consiliul de conducere. (3795)

PRIMĂRIA SÂNTANA anunță intenția desființării Serviciului Apă-Canal și înființarea Serviciului Apă-Canal-Salubritate. Sugestiile cetățenilor se depun la Registratura Primăriei, în termen de 30 zile de la apariția anunțului. Informații telefon 462082. (3859)

PREZICĂTOARE

Anonim, multă sănătate VALERIEI, mi-a dezlegat cununia. Telefon 0257 - 262935; 0744.288.220. (3772)

CITAȚII

Pe rolul Judecătoriei Arad, se află dosarul civil nr. 9541/2003, având ca obiect acțiune în pretenții împotriva pârâtului Belcastro Luigi, cu domiciliul în arad, str. M. Scaevola nr. 30, ap. 1, județul Arad, cu termen de judecată la data de 4 martie 2004, ora 8, camera 146. (3900)

TURISM

TRANSPORT SĂPTĂMÂNAL 2 persoane în ITALIA (confort). Telefon 0722.698.868; 277788. (3557)

„DOUBLE T"
transport internațional persoane, prețuri de la 49 Euro - GERMANIA; 90 Euro - SPANIA; 40 Euro - AUSTRIA; 120 Euro - ITALIA; 150 CHF - ELVEȚIA. Telefon 0257 - 250230; 0788.359.489, lângă BISERICA ROȘIE. (2517)

ÎNCHIRIERI

Închiriez CASĂ MARE, pentru birouri, cabinete; SPAȚIU COMERCIAL, cu toate utilitățile, zona Gării. Telefon 0745.796.832. (3905)

Închiriez sau vând garaj, zonă Luchian (bloc C1). Informații telefon 243295. (3862)

Ofer spre închiriere (posibilitate vânzare) SPAȚIU central, 111 mp, pentru firme. Telefon 461336; 0745.201.909. (3806)

Dau în chirie, în regim hotelier, apartament 2 camere în centrul Bucureștiului. Telefon 0722.857.410. (3746)

Ocazie! Închiriez convenabil SPAȚIU COMERCIAL, ultracentral, nou, superamenajat. Telefon 0722.344.705. (3195)

Închiriez (ofer) apartament ultracentral, 208 mp, Dragalina nr. 2, ideal sediu firmă, birou avocați, birou notarial, farmacie. Telefon 0744.639.809. (3378)

Închiriez 2 SPAȚII COMERCIALE parter, ultracentral, str. Crișan. Telefon 0726.213.642. (3450)

Închiriem apartament 2 camere, 2 băi, una bucătărie, preț 300 Euro/lună. Informații telefon 0257 - 219056, 0740.257.518; 0744.787.524. (3472)

Închiriez (ofer) garsonieră central, 80 Eu, anticipat 3 luni. Telefon 0722.837.714, 0722.709.493. (3603)

Închiriez (ofer) apartament occidental, 2 camere, mobilat modern, Banu Mărăcine. Telefon 255180. (UTA, 102)

Ofer închiriere spațiu Revoluției, posibil birou turism, 200 EU. Telefon 0724.442.686; 252860. (3493)

Dau în chirie garsonieră, amenajată, zona Mihai Viteazul (Bușteni). Telefon 511662; 0741.051.662. (72, Ineu)

Dau în chirie SPAȚIU INDUSTRIAL pentru orice tip de producție, în TIMIȘOARA. Telefon 338594. (3746)

Ofer spre închiriere SPAȚIU COMERCIAL în zonă centrală. Telefon 338594. (3746)

Ofer spre închiriere apartament 2 camere, central, pentru firme, 200 Euro. Telefon 0726.024.044. (3741)

Ofer închiriere apartament, Micălaca, str. Sighișoarei. Telefon 381158. (3224)

Ofer pentru închiriere apartament două camere, parter, zona III, renovat ideal birouri. Telefon 259617; 0745.399.452; 0721.235.258. (3661)

Închiriez HALE, 400, 250 mp și BIROURI 150 mp, central. Telefon 0740.212.750. (2614)

Dau în chirie apartament 2 camere, Podgoria - Moșoiu, gaz, contorizat, cablu, telefon, aragaz + frigider, ne/mobilat. Telefon 0257 - 338477, 0722.332.036. (3731)

Ofer spre închiriere apartament 3 camere, mobilat (TV + frigider, aragaz), etaj II, Piața Soarelui, contorizat + interfon și în localitatea Tudor Vladimirescu, apartament 3 camere, etaj I, toate condițiile. Relații telefon 219381; 0742.819.206. (3725)

Dau în chirie garsonieră confort I, zona Vlaicu, 50 EU. Plata pe 3 luni. Telefon 244978. (3700)

Ofer pentru închiriere garsonieră Vlaicu, cameră + baie, cu mobilă, 60 Euro + 100 Euro garanție. Telefon 272019; 0724.419.596. (3674)

Ofer unui tânăr licențiat, garsonieră mobilată Micălaca-Miorița. Telefon 0257-219808. (3775)

Ofer spre închiriere apartament 2 camere + garaj, zona Micălaca. Informații telefon 0744.816.192. (3787)

Închiriez 1 cameră centrală, 100 EU. Telefon 286743, 0766.231.477. (3767)

Închiriez 2-3 camere Vlaicu, de lux, 150 - 200 EU. Telefon 286743; 270856. (3767)

Ofer închiriere SPAȚIU COMERCIAL, 22 mp, Calea Timișorii 131. Telefon 288059. (3798)

Închiriez apartament 2 camere, mobilat, Vlaicu - Fortuna. Telefon 349567; 0744.541.493, după ora 16. (3829, 30)

Doresc să închiriez apartament 1, 2, 3 camere, plătesc anticipat. Raco, telefon 0257/255522; 0744.687.177. (3842)

Închiriez apartament 1, 2, 3 camere. Raco, telefon 0257/255522; 0744.687.177. (3842)

Ofer spre închiriere apartament 2 camere, zona Gării, ne/mobilat, toate utilitățile, recent zugrăvit, pentru locuit, sediu firmă, preț 150 Euro. Telefon 272098; 0740.943.887. (3849)

Ofer spre închiriere apartament două camere, central, mobilat. Telefon 274024; 0744.546.579. (3855)

Închiriez apartament la UTA, 2 camere, confort I, mobilat, 100 Euro. Telefon 285281; 0722.281.025; 0740.423.146. (3865)

Ofer pentru închiriere SPAȚIU COMERCIAL, central, 170 mp, str. Lucian Blaga, fostul restaurant grecesc. Telefon 0744.608.031. (3884)

Ofer spre închiriere MAGAZIN ultracentral, 50 mp. Telefon 0722.344.819. (3880)

Ofer chirie apartament 3 camere, mobilat lux, centru. Telefon 256353. (3925)

PIERDERI

Pierdut carnet șomaj, eliberat de AJOFM, pe numele Boarteș Mariana Sofia. Îl declar nul. (Pâncota, 5)

✝ DECESE ✝

Cu adâncă durere anunțăm încetarea din viață, după o lungă suferință, a celei ce a fost mamă, bunică, străbunică,
MORARU IDA,
în vârstă de 82 ani. Înmormântarea va avea loc azi, 27 februarie 2004, ora 14, de la Capela Cimitirului Eternitatea. Familia GHEORGHE, îndoliată.

Profund îndurerați anunțăm încetarea din viață a bunei și dragei noastre mamă, soacră, bunică,
VARĂDEU SOFIA.
Înmormântarea va avea loc azi, 27 februarie 2004, la Cimitirul Eternitatea. Familia îndoliată.

Cu adâncă durere în suflet anunțăm încetarea din viață, a scumpei noastre mamă, bunică și străbunică,
DABICI MARIA,
în vârstă de 77 ani. Înmormântarea va avea loc sâmbătă, 28 februarie 2004, ora 13, la cimitirul Chesinț. Familiile Roșianu și Dabici.

Cu adâncă durere anunțăm încetarea din viață a iubitului nostru soț, tată, bunic, unchi,
dr. MORU PETRU,
în vârstă de 65 ani. Înmormântarea va avea loc azi, 27 februarie, ora 14, la Cimitirul Pomenirea. Familia îndoliată.

Cu adâncă durere în suflet anunțăm încetarea din viață a iubitului nostru soț și tată,
ȚÎNA MARCEL,
în vârstă de 40 de ani.
Înmormântarea va avea loc azi, 27 februarie 2004, ora 14, din localitatea SÂNLEANI nr. 132. Soția Lăcrimioara și copii: Robert și Alina, îndoliați.

Cu adâncă durere în suflet anunțăm încetarea din viață după o scurtă și grea suferință a celui ce a fost soț, tată, socru și bunic drag
GHERAN GHEORGHE (GHIȚI).
Înmormîntarea va avea loc sâmbătă 28 februarie la ora 13.00, de la capela din cimitirul Eternitatea. Familia Gheran și Barbură îndoliate.

✝ CONDOLEANȚE ✝

Sincere condoleanțe fiilor CODRIN și CĂLIN la decesul tatălui,
Dr. MORU PETRU.
Familia CARACIONI.

Împărtășim durerea prietenei noastre VIORICA GALYA pricinuită de decesul neașteptat al tatălui ei drag,
BETEA LAZĂR.
Odihnă veșnică celui plecat dintre noi și sincere condoleanțe familiei îndoliate din partea familiei FLORIN ROMANESCU.

Suntem alături de colega noastră BIRIȘ VIORICA în marea durere pricinuită de decesul tatălui. Transmitem sincere condoleanțe familiei. Din partea colegilor de la SC DARIMEX-AGROPRODEX SA. (3814)

Suntem alături de familiile CĂLIN și CODRIN MORU în aceste clipe grele pricinuite de trecerea în neființă a tatălui
Dr. PETRU MORU.
Familia EVA și ADRIAN CHIFA. (3817)

La trecerea în eternitate a celui ce a fost
Dr. MORU PETRU,
suntem alături de întreaga familie greu încercată. Prietenii, familia CÎRCIU. (3819)

Colectivul ITCSMS ARAD este alături de colega lor, ing. TAMARA MORU, în marea durere pricinuită de decesul tatălui socru. Sincere condoleanțe întregii familii. (3828)

Elevii clasei IX B, Grup Școlar „GHEORGHE LAZĂR" PECICA, sunt alături de doamna dirigintă CHIFOR CAMELIA la marea durere pricinuită de moartea mamei sale. (3836)

Suntem alături de TIȚA BETEA și familia GALIA în aceste momente grele la trecerea în neființă a celui care a fost
BETEA LAZĂR,
șef District Linii - Stația ARAD. Dumnezeu să-l odihnească! Colegii de serviciu de la Secția L8 CFR ARAD. (3838)

Suntem alături de familia greu încercată și-i transmitem sincere condoleanțe la trecerea în neființă a celui care ne-a fost director și bun coleg
Dr. MORU PETRU.
Colegii de la DIRECȚIA AGRICOLĂ ARAD. (3848)

Mulțumim tuturor celor care l-au condus pe ultimul drum pe cel care a fost soț, frate, cumnat, unchi,
SILVIU BUDA.
Familia îndoliată. (3860)

(Continuare în pagina 19)

NOSFERATUM S.r.l. **20% reducere pensionari** **SERVICII FUNERARE COMPLETE** certificat ISO 9001:2000 **Arad, str. GHIBA BIRTA nr. 26 Tel. 0257/270.437;0744/554.874**

☛ (Urmare din pagina 18)

Suntem alături de familia CIUTINA MIHAI la dureroasa despărțire de tatăl drag. Asociația de proprietari bloc 307, scara B. (3864)

Colectivul SOCIETĂȚII AGRICOLE ARAD - BUJAC este alături de domnul Dr. MORU CODRIN la decesul tatălui și îi transmit sincere condoleanțe. (3867)

Condoleanțe familiei BULGARIU la decesul celei care mi-a fost o BUNĂ colegă
JENI.
Ana Cristea. (3873)

Împărtășim, alături de voi, Mariana, Codrin, Călin și familiile voastre, marea durere pricinuită de trecerea în neființă a soțului, tatălui și bunicului,
dr. PETRU MORU.
Dumnezeu să-l odihnească în pace! Ana Mureșan, Dan și Nicoleta Petruș din Beiuș. (3875)

Familia CODĂU MIHAI, este alături de familia MORU, în încercarea grea, prin care trece, prin trecerea în neființă a celui care a fost
MORU PETRU.
Dumnezeu să-l odihnească! (3882)

Profund îndurerați, anunțăm încetarea din viață a scumpului nostru fiu,
ȚÎNA MARCEL
la numai 40 de ani. Îndurerați, părinții ILIE și MARGHIOALA. Ne vom revedere pe marea de cristal. LA REVEDERE. (3892)

Cu durere în suflet anunțăm încetarea fulgerătoare din viață a fratelui și cumnatului nostru,
ȚÎNA MARCEL,
la o vârstă de numai 40 de ani. Nu te vom uita niciodată! Familia îndoliată NETOTEA MARIUS și ESTERA, împreună cu cele 2 fiice. (3892)

Vei rămâne veșnic în amintirea noastră dragul nostru frate și cumnat,
MARCEL
și te vom păstra mereu în suflet până la reîntâlnire. Cu durere familia TINA ANGELLO și DANA cu copiii. (3892)

Cu adâncă durere în suflet anunțăm încetarea din viață a scumpului nostru frate,
ȚÎNA MARCEL.
Nu te vom uita niciodată! Familia îndoliată ȚÎNA GABRIEL cu soția EMANUELA și copilașul OISE-ELIAD. (3892)

Cu adâncă durere în suflet anunțăm încetarea din viață a celui care a fost frate, cumnat și unchi,
ȚÎNA MARCEL.
Familia îndoliată ȚÎNA LUCIAN cu soția NADIA și copiii. Te vom păstra mereu în suflet. (3892)

Sincere condoleanțe familiei ROȘIANU, în greaua încercare pricinuită de moartea mamei. Familia Ile Ionel. (3895)

Conducerea Școlii Generale Livada, colectivul de cadre didactice și elevii sunt alături de eleva și colega, ȚÎNA ALINA, la decesul tatălui și îi transmit sincere condoleanțe. (3903)

Cadrele didactice de la Școala generală nr. 1 Arad sunt alături de fosta colegă, prof. BAROTY MARIA în greaua pierdere a soțului. Sincere condoleanțe! (3909)

Suntem cu sufletul alături de prietenii noștri JENI și ROMEO ROȘIANU în aceste clipe grele, când se despart de iubita lor mamă (buni). Dumnezeu s-o odihnească în pace! DORINA și MIRCEA MĂRUȘTER. (3912)

Suntem alături de colega noastră ANTOANELA MORU, în marea durere pricinuită de decesul bunicului ei. Colectivul clasei a V-a și doamna dirigintă, Liceul Pedagogic „D. Țichindeal". (3911)

Suntem alături de familia ROȘIANU EUGENIA și ROMEO în marea durere pricinuită de decesul mamei lor,
DABICI MARIA.
Dumnezeu s-o odihnească în pace! Familia Mogoș Viorel. (3914)

Aducem mulțumiri tuturor celor care prin prezență, flori și condoleanțe au fost alături de noi și ne-au împărtășit durerea la trecerea în eternitate a iubitului nostru soț, tată și socru, cel care a fost
MOȚIU NICOLAE.
Dumnezeu să-l odihnească în pace! Îndoliata familie. (3916)

✝ COMEMORĂRI ✝

Poate, de acolo de sus, din lumea aștrilor cerești simți parfumul florilor de primăvară, vezi strălucirea blândă a razelor soarelui de care tare mult te-ai fi bucurat dacă ai fi rămas printre noi, cei pământeni. Bunul Dumnezeu te-a luat la El acum patru ani, dragul meu frate

TEODOR HOTĂRAN
din MIȘCA, iar nouă nu ne-a rămas decât să-l rugăm să dea odihnă veșnică sufletului tău blând și ție iertare. Fratele DAN cu soția CARMEN și fiica lor ROXANA. (3777)

Lacrimi și durere, tristă aducere aminte pentru dragul nostru

TEODOR HOTĂRAN
din MIȘCA, la patru ani de la trecerea în eternitate. Te purtăm mereu în sufletele noastre și ne rugăm bunului Dumnezeu să dea odihnă veșnică și iertare sufletului tău bun și nobil. Familia. (3777)

Pios omagiu și veșnică amintire la 4 ani de la trecerea în neființă a celui care a fost
HOTĂRAN TEODOR,
din Mișca. Dumnezeu să te odihnească în pace! Klementina. (3919)

Se împlinesc 6 luni de la decesul iubitului nostru soț, tată și bunic

GAVRILĂ ARSENIE GHEORGHE.
Parastasul va avea loc sâmbătă, 28 februarie 2004, ora 13, la Catedrala Ortodoxă Piața Mare Arad. Nu te vom uita niciodată! Familia îndurerată: soția, părinții, fiica, sora și familiile lor. Dumnezeu să-l odihnească în pace! (3459)

Se împlinesc 6 luni de la decesul iubitului meu soț, tată, socru și bunic
BALAJ IOAN.
Parastasul va avea loc duminică, 29 februarie 2004, la Biserica ȘOFRONEA. Familia îndurerată. (3489)

Port în suflet aceeași durere și tristețe la împlinirea unui an de la despărțirea de scumpul meu soț
PETRUȘCA AUGUSTIN FELICIAN.
Dumnezeu să-l odihnească în pace și liniște! Parastasul va avea loc duminică, 29 februarie 2004, în municipiul Satu-Mare. Soția MARIANA. (3645)

Prețuirea și neuitarea însoțesc amintirea dragei mele mame
AGRA MĂRCUȘ,
la împlinirea a 13 ani de la trecerea în neființă. Fiica MARGARETA CIOACĂ. (3640)

Pios omagiu și aducere aminte la 40 de zile de la trecerea în eternitate a dragului nostru soț, tată, socru și bunic
NICOLAE BRETOTEAN.
Comemorarea sâmbătă, 28 februarie 2004, ora 12, la Catedrala Ortodoxă Podgoria. Familia îndurerată. (3699)

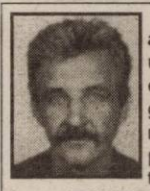

În 24 februarie s-a împlinit un an de când o moarte fulgerătoare l-a răpit dintre noi, pe iubitul nostru soț și tată
BALINT AVRAM (PUIU).
Dragă PUIU, zilele acestea trebuia să îți spunem „La mulți ani", dar noi îți udăm mormântul cu lacrimi. Vei fi mereu în inimile noastre. Soția MARIANA cu fiicele DACIANA și ROMANA și ginerele LUCIAN. Parastasul de pomenire duminică, 29 februarie 2004, ora 12.30, la Catedrala de la Podgoria. (3730)

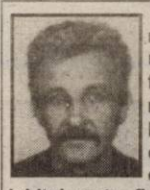

Tristă va rămâne pentru noi ziua de 24 februarie când moartea nemiloasă l-a răpit dintre noi, pe cel care a fost iubitul nostru fiu, frate, cumnat și unchi,
BALINT AVRAM (PUIU).
Veșnic îndurerați: părinții PETRU și VIRGINIA, fratele DOREL, cumnata TENZI, nepoții CIPRIAN și DANI. Dumnezeu să te odihnească în pace. Amin! (3730)

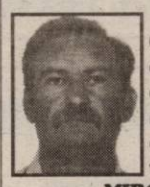

Se împlinesc 6 luni de la dureroasa despărțire, la numai 50 ani, a celui care a fost
MIRCEA AHRIȚCULESEI.
Te plâng mereu, în veci nemângâiați: soția, mama, copiii, fratele, cumnații, cumnatele, nepoții, prietenii și vecinii. Parastasul va avea loc duminică, 29 februarie 2004, la Biserica UTA. (3739)

Duminică 29 februarie 2004, se împlinesc 6 săptămâni de când cu durere în suflet, l-am condus pe ultimul drum pe cel ce a fost tată, socru, bunic și străbunic

BLAGA GHEORGHE,
veteran de război, din comuna GRĂNICERI. Parastasul se ține duminică, 29 februarie 2004, la Biserica din GRĂNICERI. Dumnezeu să-l ierte și să-l odihnească alături de

BLAGA FLOARE,
de la moartea căreia s-au împlinit 22 de ani. Familiile: MAIER, BLAGA, IANIK, BARNA, BONCA, FARCAȘIU și NISTOR. (3759)

Cu durere în suflet, anunțăm împlinirea a 5 ani de la decesul iubitului nostru soț, tată și bunic
ing. GHEORGHE ȘERBAN.
Dumnezeu să-l ierte și să-l odihnească în pace! Familia îndoliată. (3785)

Comemorăm 6 săptămâni de la decesul celui care a fost

GELU ZVORIȘTEANU.
Parastasul de pomenire va avea loc sâmbătă, 28 februarie 2004, ora 12, la Catedrala Ortodoxă Veche. Odihnească-se în pace! Familia și prietenii. (3799)

Șase săptămâni de lacrimi și dor au trecut de când moartea nemiloasă l-a răpit de lângă noi pe cel care a fost soț, tată și bunic,
col. rez. CONDOIU ILIE.
Mulțumim tuturor celor care au fost alături de familie și firmei funerare KUKI SRL. Veșnic îndurerați, soția, copiii și nepoții.

Se împlinește 1 an de la decesul iubitului nostru soț, tată, bunic, socru, frate și cumnat,
LEPA IOSIF.
Parastasul va avea loc sâmbătă, 28 februarie 2004, ora 12, la Catedrala Ortodoxă Podgoria. Familia îndoliată și în veci nemângâiată. (3808)

S-a scurs un an de lacrimi și dor de când a plecat fulgerător dintre noi dragul nostru soț, tată și bunic,
BELEAN NICOLAE (TUDUC),
din BOCSIG, lăsându-ne cu inimile zdrobite de durere. Familia. (Ineu, 76)

O lumânare aprinsă, o rugăciune și un gând pios la 10 ani de la trecerea în neființă a celei care a fost
ing. ILEANA IOVUȚA.
Dumnezeu să o odihnească în pace! CRISTINA și MIRCEA și familia IOVUȚA. (3820)

Se împlinesc 6 săptămâni de lacrimi, dor și suferință de la trecerea în neființă a dragului nostru fiu, soț, tată și bunic, cel care a fost

BRĂDEAN GHEORGHE.
Familia. (3827)

Au trecut 3 luni de zile, de la moartea soției mele dragi
CONSTANTINESCU EDIT IULIANA.
Cu această ocazie mulțumesc tuturor care au participat la înmormântare. Dumnezeu s-o odihnească în pace! Soțul, fiul și sora. (3825)

Se împlinesc 6 luni de lacrimi și durere de când l-am pierdut pentru totdeauna pe cel care a fost soț, tată și bunic, regretatul taragotist

VASILE AVRAM.
Parastasul va avea loc la Biserica Ortodoxă din ARADUL NOU, duminică, 29 februarie 2004. (3843)

Au trecut 10 ani de când a părăsit această lume, cel ce a fost fiu al comunei Buteni,

veteran de război,
BRÂNDA IOAN.
Dumnezeu să te odihnească în pace! Chipul tău va rămâne veșnic în amintirea noastră! Mihai și Florentina.

Se împlinește un an de durere de când a plecat dintre noi, dragul nostru
POPA TEODOR.
Parastasul va avea loc duminică, 29 februarie, la biserica Ortodoxă din Aradul Nou. Nu te vom uita niciodată! Soția, fiul Teo, Meda și familia Moca. (3887)

Se împlinesc trei ani de la trecerea în neființă a scumpei noastre fiice,
DIMA OANA PATRICIA.
Familia îndoliată. (3907)

Lacrimi, amintiri frumoase, regrete veșnice pentru dragii noștri părinți,

CIOARA ANA,
CIOARA PETRU,
la un an și șapte săptămâni, respectiv un an și 6 săptămâni de când au plecat dintre noi. Aceeași durere o simțim și pentru părinții
DOBOȘ ELENA,
DOBOȘ ANDREI
de care ne-am despărțit acum șapte luni și două săptămâni respectiv 6 săptămâni. Parastasul duminică, la Biserica Ortodoxă Aradul Nou. Familia îndoliată. (3902)

✝ SERVICII FUNERARE ✝

IN MEMORIAM "KUKI"
SERVICII FUNERARE COMPLETE
Str. M Eminescu Nr.4 în curte
Tel: 211.929 - 0723.343.964
MAGAZIN DESCHIS LA ORICE ORĂ
OFERĂ:
- **SICRIE** 10 modele de la 900.000 - 3.400.000
- **SICRIE LUX** 6 modele de la 3.600.000-22.500.000

Mânere. Șuruburi, prosoape, lumânări, colaci și colivă
- **LENJERIE** 10 modele de la 350.000 - 2.000.000

Apelând la serviciile noastre (spălat, îmbrăcat, formolizat și transport) BENEFICIAȚI DE **20%** REDUCERE LA SICRIU
GRATUIT Transportul sicriului la domiciliu Transport Intern și Internațional
Se poate plăti și după ridicarea ajutorului de înmormântare

RO STYL COMPANY
SERVICII FUNERARE COMPLETE
Magazin deschis și noaptea
ARAD STR. M. EMINESCU 22 peste drum de ARTEX
Tel. 214.422, 0744.690.121
ACCESORII FUNERARE
Pentru că **suntem producători de sicrie** nu simpli comercianți, PUTEM FACE O REDUCERE REALĂ de **40% LA SICRIU,** clienților care fac toate serviciile cu firma.
PLATA ȘI DUPĂ ÎNCASAREA AJUTORULUI DE ÎNMORMÂNTARE.
TRANSPORT intern și internațional.

ÎNCHIRIEM SPATIU COMERCIAL ULTRACENTRAL, COMPLET AMENAJAT situat pe Bd. REVOLUTIEI lângă farmacia Sensiblu. Telefon 0744.507.211

(c.53/2004)

EURO STIL

Complex Podgoria Telefon 270.930

Atol
14.995.000 lei

din 5 februarie

-30%

Kormoran
13.495.000 lei

Astoria
13.995.000 lei

Ambasador
13.995.000 lei

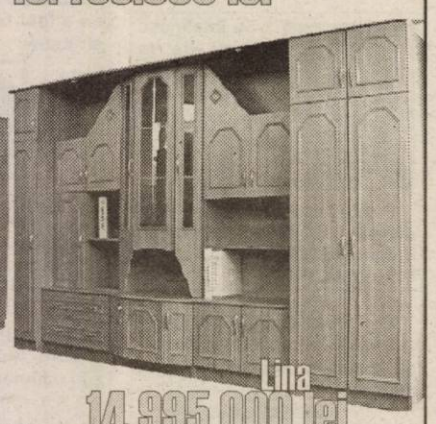

Lina
14.995.000 lei

Ofertă valabilă în limita stocului disponibil!

(c.721/2003)

CAMERA DE COMERȚ ARAD

organizează următoarele cursuri

- AUDITOR INTERN PENTRU SISTEME DE MANAGEMENT AL CALITĂȚII ISO 9001:2000/ISO 19011:2002: certificate recunoscute internațional
- Contabilitate și aplicații pe calculator;
- Noul Cod Fiscal și Normele de aplicare;
- Operator calculator (Windows, Word, Excel);
- Vânzător; Noțiuni fundamentale de igienă;
- Aplicații practice în contabilitate;
- Limbi străine (engleză, italiană, franceză, germană, spaniolă);
- Inițiere în activitatea de resurse umane.

Informații suplimentare la sediul Camerei de Comerț - Arad, Str. Clișca nr. 5, camera 2, parter
Telefoane 20.88.07; 20.88.08

(c. 75/2004)

PROGES
pentru amenajări interioare

str. Dorobanți nr.55
Tel.: 0257/282.021

PARCHET LAMINAT - CLICK

de la **167.000** lei/mp*

LAMBRIURI PVC, TAVANE POLISTIREN, GLAFURI

PROMOȚIA LUNII!!!
FOLIE GRATUITĂ

*Fără TVA

(c.10/2004)

TÂMPLĂRIE PVC cu GEAM TERMOPAN

CALITATE GERMANĂ GEALAN Fenster-Systeme

ACUM ȘI CU PLATA ÎN RATE

ARAD, STR. CAIUS IACOB BL.R
FOSTUL Mag. CĂMINUL (lângă BANC POST)

Telefon: 0257-213.145, 0788.391.769

CEL MAI BUN! CEL MAI IEFTIN!

(c.64/2004)

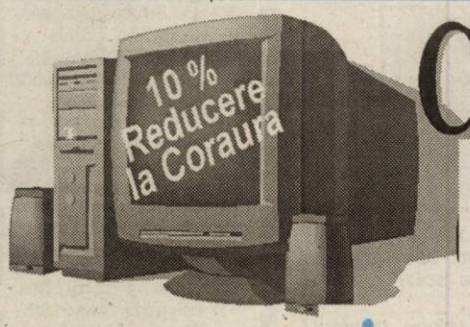

Coraura

Oferta

lunii februarie

Telefon : 270525

(c.806/2003)

În perioada 1-8 Martie

MODA vine cu o super ofertă!

Cadouri speciale de Mărțișor și Ziua Femeii

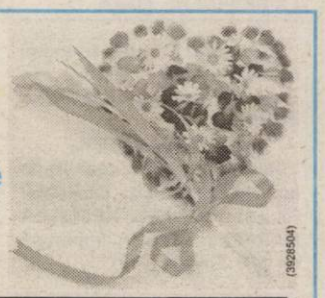

(3926504)

Jachete - 100.000 lei

Fuste, bluze - 50.000 lei

Produse moderne de calitate, la prețuri incredibile

La magazinul MODA din Piața Spitalului
Profită de reducerile substanțiale de prețuri.

Vindem

Hârtie de împachetat

la sediul ziarului ADEVĂRUL din B-dul Revoluției nr. 81.

PODELE LAMINATE

în peste 25 de culori, cu folia izolantă de 3 mm GRATIS...
de la **165.000** lei/mp + TVA

MATROS 2000

OFERTĂ SPECIALĂ
trafic intens 7 mm

196.000 lei/mp + TVA

STOC LIMITAT!

Tel: 0257-349.888, 0744.755.786
Arad, Calea Aurel Vlaicu nr. 28-32
(înainte de stadionul UTA - fosta școală de șoferi)

(c.879/2003)

s.c. Florin & Otilia s.r.l.

Execută

Fatade

Finisaje interioare si exterioare

ARAD, Str. Frătiei nr. 27
Tel. 259.483 Mobil: 0745.379.408.

(c.65/2004)

SUPER OFERTA AMORTIZOARE

CUMPERI 3, PRIMEȘTI 1 GRATIS

RO 2900 ARAD, Str. Prunului, nr. 55A
Tel./Fax: 0257-21.88.88, Mobil: 0745-18.88.85

În România, femeile sunt superioare bărbaților ....ca număr

În România, la fiecare 100 de femei există 95 de bărbați, iar la 1 iulie 2003, din cei 21,734 milioane de locuitori ai țării, 11,128 milioane erau femei, adică 51,2 la sută, potrivit datelor centralizate de Institutul Național de Statistică.

Mediul urban atrage în mai mare măsură sexul frumos - 6,034 milioane femei (54,2 la sută) locuiesc la oraș și doar 5,094 milioane (45,8 la sută) acceptă rigorile vieții la țară.

Numărul potențialelor mame (contingentul fertil, în vârstă între 15-49 de ani) este de 5,611 milioane femei, adică 50,4 la sută din întreaga populație feminină a țării.

Speranța de viață la naștere a femeilor a fost, pentru perioada 2000-2002, de 74,9 ani (75,51 în mediul urban și de 74,20 în cel rural) cu 7,29 ani mai mare decât cea a bărbaților.

În anul 2003, s-au înregistrat 129.018 căsătorii (cu 912 mai puține decât în anul anterior), cele mai multe fiind încheiate de femei între 20-24 ani. Cea mai "productivă" lună pentru "punerea pirostriilor" a fost august, (13,4 la sută din total), iar cea mai "secetoasă" aprilie (3,1 la sută).

La o populație ocupată de 9,234 milioane persoane, femeile însumează 4,203 milioane persoane, adică 44,5 la sută. 114.349 femei sunt cuprinse în grupa de ocupații legislative, conducători din administrația publică, unități economico-sociale și politice și 48.269 femei au statutul profesional de "patron, întreprinzător privat".

În privința gradului de instruire, 638.244 femei sunt absolvente de învățământ superior, 36.363 de învățământ postliceal și de maiștri, 2.319.247 de liceu, 915.049 de școli profesionale și de ucenici.

La o populație totală a Globului de 6,3 miliarde persoane, în lume trăiesc 3,132 miliarde femei (49,7 la sută).

Dintre cei 726 milioane locuitori ai Europei, 376 milioane sunt femei (51,7 la sută) și cinci din cele 15 țări membre ale UE au șef de stat o femeie. Dintre cele 13 țări candidate la aderare la UE , una singură (Letonia) are în fruntea statului o femeie. De asemenea, 29,7 la sută dintre cei 626 membri ai Parlamentului european sunt femei.

Potrivit datelor furnizate de INS, anul trecut, producția indigenă de flori s-a dovedit insuficientă pentru a acoperi cererea de piață a bărbaților doritori să le ofere aceste simboluri de dragoste și prețuire, astfel încât, în februarie și martie 2003, s-a procedat la importuri în valoare totală de 1.132.775 euro. Preferate au fost garoafele (564.187 euro), trandafirii (262.711 euro), crizantemele (72.239 euro) și orhideele (50.480 euro).

TV ADEVĂRUL
Supliment
Apare în fiecare vineri și se distribuie gratuit împreună cu ziarul „Adevărul"
Programele săptămânii 27 februarie - 4 martie 2004

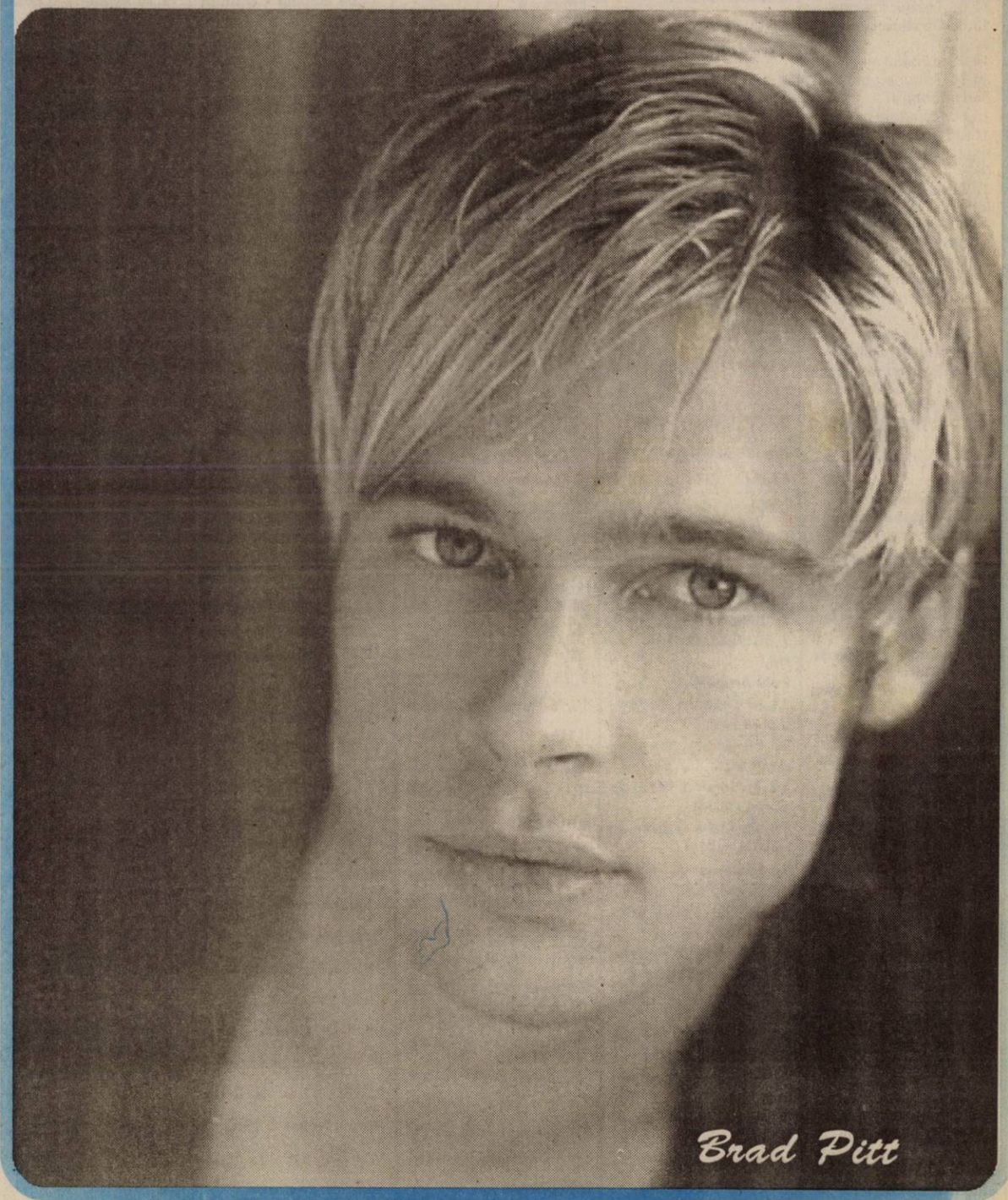

TVR 1

7,00 Jurnalul de dimineață
8,00 Bună dimineața, România!
9,00 Teleshopping
9,15 Desene animate
10,00 Ascultă azi, votează sâmbătă!
11,00 Ochiul magic - rel.
12,00 Tezaur folcloric
13,00 Destine secrete - s.
14,00 Jurnalul de prânz
14,30 Tribuna partidelor parlamentare
15,00 România politică
15,30 Petreceri domnești: Ștefan cel Mare (I)
16,00 Sănătate pentru toți
16,30 Interes general
17,30 Clubul de comedie
18,00 Iartă-mă!
19,00 Jurnal. Meteo. Sport
20,00 Ascultă azi, votează sâmbătă!
20,10 Fata și Cadillac-ul roșu - f. SUA, 1995
21,45 Gafe, bâlbe
22,10 CSI Investigații - s.
23,00 Jurnalul de noapte
23,30 Taverna
1,00 Unitatea specială 2 - s.

TVR 2

8,00 Miracole - s., rel.
9,00 Rauzan - s., rel.
9,45 Rebelii - s.
10,30 Tonomatul DP2
12,30 Insolit - rel.
13,15 Magazinul studiourilor teritoriale
14,00 Desene animate
15,00 Împreună, în Europa
16,00 Femei celebre
16,30 Centre istorice
17,05 Teleaudiența
18,00 Locuri cu povești
18,30 Știri regionale
18,50 La limită
19,00 Miracole - s.
20,00 Telejurnal
20,30 Semne
21,00 Marile cărți ale omenirii - doc.
22,00 D'ale lu' Mitică
23,00 Chelner! - f. Franța, 1983, cu Yves Montand
0,40 Box - CE Croația

PRO TV

7,00 Știrile Pro TV
9,00 Omul care aduce cartea
9,10 Tânăr și neliniștit - rel., AP
10,30 Diagnostic: crimă - s.
12,00 Profeții despre trecut - rel.
13,00 Știrile Pro TV
13,20 Jacques Cousteau - doc.
14,15 Seinfeld - s.
15,10 La bloc - rel
16,00 Tânăr și neliniștit - s. (AP)
17,00 Știrile Pro Tv
17,45 Teo-show
19,00 Știrile Pro TV
20,10 Dosarul Pelican - thriller SUA, 1993
23,00 Kickboxer 5 - Ultima răzbunare - f. acț. SUA, 1994
1,00 Alias - s.

ANTENA 1-TV ARAD

7,00 Observator
8,00 Știri Arad
8,25 Pactul de stabilitate - rel.
8,40 Divertisment
9,00 Party of five - s., rel.
10,00 Soledad - s.
11,00 Isabela - ultimul episod
12,00 Tineri și rebeli - s.
13,00 Observator
13,15 Tonul câștigător
14,15 Îngerii lui Charlie - s.
15,10 Comedia animalelor - s.
15,40 Medicul de gardă
16,15 Lumea mare a celor mici
16,30 Știri TVA
16,55 Publicitate
17,00 Brigada mobilă
17,45 Din dragoste
19,00 Observator
19,50 Știri TV Arad
20,00 Johnny Mnemonic - thriller SUA, 1995
22,00 Pitonul 2 - thriller SUA, 2000
23,45 Blestemul talismanului - f. SUA, 2001

PRIMA TV

7,00 Focus
10,00 Sunset Beach - s., rel.
11,00 În familie - s., rel.
11,45 Uite cine râde acum - rel.
12,30 Prietene și rivale - s. AP
14,00 Minute de milioane
15,30 În familie - s. AP
16,00 Sunset Beach - s. AP
17,00 Uite cine râde acum
17,30 Poliția în acțiune
18,00 Focus
19,00 Cursuri de vară - comedie romantică SUA, 1987 (12)
21,00 Domnul Hamilton - f. acț. Suedia, 1998 (AP)
23,00 Focus
23,45 Mutant X - s. (AP)

HBO

8,00 Martin și Lewis - f. biografic 2002
9,35 Maraton - f. Africa de Sud, 2001 (AP)
11,30 Banda Olsen Junior - f. av. Danemarca, 2001
13,00 Hornblower: Datorie - f. av. Anglia, 2003 (AP)
14,40 Un defect de familie - f. Italia, 2002
16,20 Șobolanul - f. av. SUA-Anglia, 2000
17,55 Martin și Lewis - f. biografic, 2002
19,30 Cinema
20,00 Mormântul - f. 2001, cu Derek Jacobi (AP)
22,00 Blade 2 - f. acț. 2002, cu Wesley Snipes (12)
0,00 Cine apasă pe trăgaci? - comedie Canada-SUA, 2002 (12)
1,40 Nevasta traficantului - f. 2002, cu Tatum O'Neal (12)
3,20 Hollywood necenzurat: Leonardo DiCaprio
3,50 Vlad Nemuritorul - thriller România, 2002, cu Marius Bodochi (16)

TV ACASĂ

7,00 Îndoiala - s., rel.
7,50 Jurământul - s., rel.
9,00 Arabella - s.
11,15 Legături de familie - s., rel.
12,30 Învață spaniola cu Victor
12,45 Iubire fără de păcat - s. AP
14,15 Între iubire și ură - s. AP
15,15 Clona - s. AP
16,30 Îndoiala - s.
17,30 Povești adevărate
17,55 Rețeta de Acasă
18,10 Jurământul - s.
19,00 Îngerul nopții - s.
20,00 Cristina show - Adela Noriega 2004
21,00 Legături de familie - s.
23,10 Iubire cu două fețe - s.
0,00 Profu' - s.
1,00 Clona - s., rel.

REALITATEA TV

7,00 Știri, revista presei; 8,15 Orașul tău; 9,15 Arhitectonic; 10,15 Pauza de publicitate; 11,15 100%; 12,00 Jurnal; 12,45 Revista presei; 13,00 Știrea de la ora 22; 14,15 În centrul atenției; 15,15 Realitatea medicală; 16,00 Jurnal; 16,45 No comment; 17,15 Audiența în direct; 18,00 Jurnal; 18,55 Pastile; 19,15 Un m. p. de cultură; 20,15 Of, presa mea!; 21,00 Jurnal; 21,55 Pastile; 22,15 Inevitabil; 23,00 Jurnal; 23,45 Pastile; 0,00 Jurnal

Național TV

8,00 Trimineața
10,15 Cetatea ascunsă - f. România, rel.
12,00 Maestrul - rel.
15,05 Detectivi în paradis - s.
16,00 Trădată - s.
17,45 Horoscopul de mâine
18,00 A treia planetă de la soare - s.
18,30 Naționala de bere
19,00 Știri
20,00 Mr. Bean - s.
21,00 Miezul problemei
22,00 The Million Pound Note - f. 1953
0,00 Știri
0,30 Balada presei

TV RCS

9,00 Desene animate
9,30 Știri 1 RCS
10,10 Videoclipuri
10,15 Emisiune în lb. maghiară
11,15 Dulce ispită - s.
12,00 Prim-plan - informativ, rel.
13,00 Bumerang
13,30 Știrile RCS 2 - rel.
14,10 Videoclipuri
14,30 Dulce ispită - s.
15,15 Patrula de noapte - f. AP
16,45 Provocările tehnologiei - doc.
17,15 Videoclipuri
17,30 Știrile RCS1
18,10 Balanța justiției - doc.
19,30 Tradiții și folclor - divertisment
21,00 Neon Rider - s.
22,00 Știrile RCS 2 - informativ
22,40 Frontiera live - Jazz la Teatrul Vechi
24,00 Închiderea programului

B1 TV

7,00 Calendar ecumenic; 7,25 Info economic; 7,30 Știri; 8,00 Mars forțat - rel.; 8,30 Ne privește-rel.; 9,30 Fan X; 11,00 Top joc; 12,00 Gala; 13,30 Desene animate; **14,15 Beverly Hills, 90210** - s., rel.; 15,30 Ne privește; 16,30 Viața în direct; 17,55 Info economic; 18,00 Știri; 18,50 Max ft; **19,00 Beverly Hills, 90210** - s.; 19,55 Info economic; 20,00 Știri; 20,30 Gala; 21,55 Ridicultura; 22,00 Nașul; 23,45 Viața în direct - rel.; 1,15 Știri - rel.; 2,00 Nașul - rel.; 3,45 Chat TV

TV SPORT

9,00 Telesport; 9,30 Cronica microbiștilor - rel.; 11,00 Fotbal Primera Division; 13,00 Hochei NHL; 15,00 Premier League; 17,00 Snooker; 18,00 Sports Woman - Clubul campioanelor; 18,30 Telesport; 19,00 ATP Tenis; 19,30 Hochei NHL; 21,30 NHL Power - rezumat; 22,00 Telesport; 22,30 Motor Mania; 23,00 Jocul mondial; 0,00 Telesport

AXN

8,00 Aventurile lui W. Miller; **11,00 Vânătorii de comori** - s.; **13,00 Viitorul începe azi** - s.; 15,55 Action TV; 16,20 O lume nebună; 16,55 Acțiune la Hollywood; **17,20 Stăpânul fiarelor** - s.; **18,10 Vânătorii de comori** - s.; 19,00 Acțiune la Hollywood; **19,30 Medicopter** - s.; **20,20 Andromeda** - s.; **21,10 Mutant X** - s.; **22,00 Teroare în Antarctica - f. 2003**; 23,30 Incredibil, dar adevărat; **0,15 Adromeda** - s.; 1,00 Mutant X - s.

DISCOVERY

8,05 Mari oameni de stat și problemele lor; 9,00 Războinici-femei; 10,00 Aventuri la pescuit; 10,25 Pasionat de pescuit; 10,55 Renașterea unei mașini; 11,20 Adevărul despre Concorde; 12,15 Mașini extreme; 13,10 Istorii neelucidate; 14,05 Mari oameni de stat și problemele lor; 15,00 Războinici-femei; 16,00 Comori pierdute ale lumii vechi; 17,00 Câmpuri de bătălie; 18,00 Aventuri la pescuit; 18,30 Pasionat de pescuit; 19,00 Construcții din fiare vechi; 20,00 Curse asurzitoare; 21,00 Shackleton și Scott; 22,00 Detectivi criminaliști; 23,00 Dosarele FBI; 0,00 Procurorii; 1,00 Acoliții lui Hitler;

EUROSPORT

9,30 Fotbal. Cupa UEFA - rel.; 11,30 Fotbal. Cupa UEFA. Turul al treilea, manșa a doua (decalat); 13,30 tenis. Turneul masculin de la Dubai. EAU. Optimi de finală - live; 15,00 Biatlon - rel.; 16,30 Biatlon. CM - Fort Kent, SUA - live; 18,00 Tenis - rel.; 18,30 Tenis. Turneul masculin de la dubai, EAU. Sferturi de finală - live; 20,00 Biatlon - rel.; 21,00 Fortbal. Cupa UEFa - rel.; 22,00 Box. Gală internațională (înreg.); 0,00 Kickbox. Turneul de la St. Ouen - rel.; 1,00 Știrile Eurosport; 1,15 Sporturi extreme. Jocurile Extreme de iarnă, SUA (rep.); 2,15 Știrile Eurosport - rel.

HALLMARK

8,45 Domnișoarele de onoare - dramă, 1988; **10,15 Sfântul mincinoșilor** - dramă, 1998; **12,00 Amintiri furate** - dramă, 1995; **13,45 Providence** - s.; **14,30 Dr. Quinn** - s.; **15,30 Domnișoarele de onoare** - dramă, 1988; **17,00 Sfântul mincinoșilor** - dramă, 1998; **18,45 Amintiri furate** - dramă, 1995; **20,30 L-ați văzut pe fiul meu?** - dramă, 1996; **22,15 Mary Higgins Clark: Implicată fără știre** - polițist, 1997; **0,00 Copil de vânzare** - dramă, 1997

BUDAPESTA 1

6,50 Matinal; **10,05 Kachorra** - s.; 10,50 Modă și alte nebunii; 11,00 L de la Latabar; **12,05 Străzile din San Francisco** - s.; 13,00 Știri; 13,01 La prânz; **14,05 Chihlimbar** - s.; 15,00 Mag. minorități; 15,55 Biserici arpadiene; 16,10 Em. de lb. maghiară; 16,40 Talkshow; 17,30 Labirint - mag; **18,00 Școala de vis** - s.; 18,30 Raport - Fapte și imagini; 19,00 Știri; 19,20 Jurnal cultural; 19,30 Marele pescar - d.a.; 20,00 Stelele Europei - doc.; 20,30 Știri, meteo, sport; 21,05 Avocatul TV - show; **22,05 Tribunalul reginei** - s. ep. 1; 23,15 Olimpici maghiari; 23,20 Joi seara; 23,55 Magazin cultural

TV 2

6,50 Lumea satului; 7,00 Cinematrix; 7,30 Matinal; 8,00 Em. distractivă; **10,00 Central Park West** - s.; 11,00 Benny Hill; 11,35 Teleshop; **12,40 Bulis Hatos** - s.; **13,05 Amanți și rivali** - s.; **13,55 Oglinda** - f. romantic, SUA, 1996; 15,35 Concurs telefonic; **16,05 De la unu la doi** - s.; **16,35 Beverly Hills** - s.; 17,35 Jakupcsek talk; **18,30 Instrusul** - s. Mexic; 19,30 Fapte; 20,05 Activ magazin; **20,45 Cutremur la New York** - dramă, SUA; 0,10 Emisiune distractivă; 1,20 Bună seara

RTL KLUB

7,00 Desene animate; 7,30 Matinal; 10,00 Rețete; **10,10 Pasiuni sălbatice** - s.; 12,30 La prânz; 13,00 Știri; 14,10 Antenna; 14,35 Concursuri; 15,55 Aladdin - d.a.; **16,35 Valentina cea durdulie** - s.; 17,35 Balasz show; 18,25 Monika show; 19,30 Știri; 20,00 Focus; 20,40 Lumea reală; **21,35 Între prieteni** - s.; 22,15 Show de seară; **0,00 Legea străzii** - s.; 1,00 Lumea reală

Filmele zilei

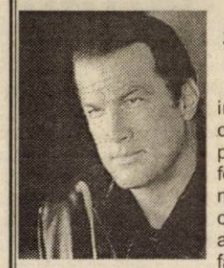

Pro TV
20,00 Sechestrați în tren - acțiune

O grupare teroristă preia un tren și interceptează un satelit spion al SUA care, de la mai multe mii de kilometri, poate distruge orice țintă. Ca să nu folosească satelitul, teroriștii îi cer guvernului suma de un miliard de dolari. În caz contrar, urmează distrugerea totală a capitalei Statelor Unite. Întâmplarea face ca un fost agent al trupelor speciale ale marinei, S.E.A.L., să călătorească în același tren împreună cu nepoata sa. Acesta intră în acțiune, iar Washington-ul mai are o șansă.

TV România 1
20,10 Laleaua neagră - aventuri

Film de aventuri, inspirat de romanul ominim al scriitorului Alexandre Dumas. Paris, înainte de izbucnirea revoluției din 1789. Guillaume de Saint-Preux, om cinic, crud și egoist, profitând de atmosfera confuză din țară, pradă nobilimea, sub numele de Laleaua neagră. Guillaume se ascunde sub titlul nobiliar și e bun prieten cu marchizul de Vigogne, a cărui soție îi este amantă. Intuind adevărata identitate a lui Guillaume, generalul de poliție La Mouche îi întinde o cursă. În luptă, Guillaume este rănit, la obraz. Șeful poliției speră ca, la recepția de a doua zi, să poată deconspira identitatea Lalelei negre. Dar vicleanul Guillaume apelează la fratele său geamăn - Julien.

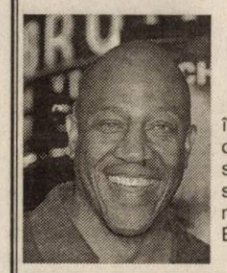

HBO
21,55 Iarba și banii - comedie

Filmul e o comedie hip-hop care se învârte în jurul unei spălătorii de mașini, o răpire cu cântec și doi țicniți care se străduiesc să scoată un ban din piatră seacă (pentru chirie, cică). La spălătorie mai apar, în trecere dar memoriabil, Eminem, Kurupt și Shaquille O'Neal.

Comunitatea evreiască apără filmul „Pasion" de Mel Gibson

Într-o declarație făcută marți la Christchurch, președintele Consiliului Evreiesc din Noua Zeelandă, David Zwartz, a apărat versiunea ultimelor 12 ore din viața mântuitorului Iisus Christos prezentate în filmul actorului și regizorului australian Mel Gibson, spunând că nimic nu este în această peliculă „antisemit". „Un public inteligent nu va putea găsi în acest film un mesaj antisemit", a afirmat el, după ce a văzut, într-o proiecție privată, „Pasiunea lui Cristos". Aceeași opinie a fost împărtășită și de Bill Hastings, responsabilul Biroului de Cenzură din Noua Zeelandă, organism care a clasificat filmul în categoria celor care pot fi vizionate de copii și sub vârsta de 16 ani dar însoțiți de profesorii lor. Filmul va fi proiectat pe ecranele neozeelandeze săptămâna viitoare. Rareori un film a fost atât de așteptat pe ecrane precum cel al lui Mel Gibson, comentează, într-o relatare distinctă AFP, în ajunul proiectării peliculei, miercuri, pe ecranele din SUA. Atmosfera polemică și chiar aerul de scandal ce plutește în jurul filmului i-au făcut pe distribuitorii americani să programeze creația lui Gibson în doar 4.000 de săli de cinema în loc de 2.500, câte erau prevăzute inițial. Profesioniștii în domeniu anticipează încasări de peste 30 de miloane de dolari după prima săptămână de poiectare - sumă considerată un succes pentru un film vorbit în limbile latină și aramică.

TVR 1

7,00 Jurnalul de dimineață
8,00 Bună dimineața, România!
9,15 Desene animate
10,00 Ascultă azi, votează sâmbătă!
11,00 Poveste fără sfârșit - s.
12,00 Adio, Europa! - s.
13,00 Destine secrete - s., rel.
14,00 Jurnalul de prânz
14,30 Aventura sunetelor
15,00 Akzente
16,25 Vasile Voiculescu (I)
16,55 TVR în direct
17,30 Sânge de țigan - s.
18,30 Agenția de plasare
19,00 Jurnal * Meteo * Sport
20,00 Ascultă azi, votează sâmbătă!
20,10 Laleaua neagră - aventuri, Franța, 1964, cu Alain Delon, Virna Lisi
22,00 Foc încrucișat
23,00 Jurnalul de noapte
23,30 Garantat 100%
0,45 Amerika - SF, SUA, 1987, ultima parte
2,30 Jurnal - rel.
3,30 Dincolo de hartă - rel.

TVR 2

7,00 Documentar - rel.
8,00 Miracole - s., rel.
9,00 Îngeri pentru o zi
9,45 Rebelii - s.
10,30 Tonomatul DP2
12,30 Spune-mi ce te doare! - rel.
13,15 Magazinul studiourilor teritoriale
14,00 Desene animate
14,30 Fiica oceanului - s.
15,00 Siesta
16,00 Tribuna partidelor parlamentare
16,30 Istorie și arheologie
17,05 Spații subiective
17,30 Orizonturi sârbești (em. în lb. sârbă)
18,00 Balanța de joi
18,30 Știri regionale
18,50 La limită
19,00 Miracole - s.
20,00 Telejurnal
20,30 Insolit
21,00 Rauzan - s.
22,00 Zile negre - comedie, Italia, 2002, p. I, cu Roberto Abbati
23,40 Nemuritorul - s.
0,30 Eco magazin - rel.
1,00 Remix - rel.
2,00 Zile grele - f. rel.

PRO TV

6,00 Teo
7,00 Știrile Pro TV - Ziarul dimineții tale * Ce se întâmplă doctore?
9,00 Omul care aduce cartea
9,10 Tânăr și neliniștit - s., rel.
10,30 Diagnostic: crimă! - s.
12,00 Parte de carte - rel.
13,00 Știrile Pro TV
13,20 Jacques Cousteau - Incursiune în adâncuri - doc.
14,15 Seinfeld - s., rel.
15,10 La bloc - rel.
16,00 Tânăr și neliniștit - s.
17,00 Știrile Pro TV
17,45 Teo
19,00 Știrile Pro TV
20,00 Sechestrați în tren - acțiune, SUA, 1995, cu Steven Seagal, Eric Bogosian
22,00 La bloc (AP)
22,30 Chestiunea zilei (12)
23,00 Știrile Pro TV * Sport
23,45 Seinfeld - s., 2 episoade
0,45 Marcă înregistrată
1,15 Știrile Pro TV
2,15 Sechestrați în tren - f. rel.

ANTENA 1-TV ARAD

7,00 Observator
8,00 Știri Arad - rel.
8,25 Emisiune în lb. bulgară - rel.
8,40 Divertisment
9,00 Pe cont propriu - s.
10,00 Soledad - s.
12,00 Tineri și rebeli - s.
13,00 Observator
13,15 Tonul câștigător
14,15 Îngerii lui Charile - s.
15,10 MacGyver - s.
16,10 Publicitate, Promo
16,15 Pactul de stabilitate
16,30 Știri TVA
16,55 Publicitate
17,00 Brigada mobilă
17,45 Din dragoste
19,00 Observator * Meteo * Sport
19,56 Publicitate
20,00 Ciao, Darwin
22,00 Observator
22,15 Știri TVA
22,35 Marius Tucă Show
23,35 Gheorghe - talk-show
0,35 Pe cont propriu - s., rel.
1,30 Ciao Darwin - rel.
3,15 Zile din viața noastră - s.
5,00 Marius Tucă Show - rel.
6,00 Păcatul - s., rel.

PRIMA TV

7,00 Focus 07
9,45 ANDOgrafia zilei
9,55 Clip Art
10,00 Sunset Beach - s., rel.
11,00 În familie - s., rel.
11,42 ANDOgrafia zilei
11,45 Uite cine râde acum - rel.
12,30 Minute de milioane
* Teleshopping
14,00 Minute de milioane
15,30 În familie - s. (AP)
16,00 Sunset Beach - s.
17,00 Uite cine râde acum. Cu Toma Dimitriu
17,30 Poliția în acțiune
18,00 Focus
19,00 Dorințe vinovate - dramă, SUA, 1998 (AP)
21,00 Al șaselea simț
22,00 Poliția în acțiune
22,30 Reporter incognito
23,00 Focus plus
23,45 Mutant X - s. (AP)
0,40 Clip Art
0,45 Câștigul nopții
2,30 Chat TV

HBO

8,00 Spioni ca noi - comedie, 1985
9,40 Parfum - dramă, 2001 (AP)
11,25 Julie se întoarce acasă - dramă, coprod., 2002
13,25 Metropolis - animație, Japonia, 2001
15,15 Gabriela - dramă, 2001 (AP)
16,50 Vacanța de vară - animație, 2001
18,15 Spioni ca noi - comedie, 1985
20,00 Petrecerea - comedie, 2001 (12)
21,55 Iarba și banii - comedie, 2001 (12)
23,35 Suspect de crimă - polițist, 1987 (12)
1,35 Pe platourile de filmare

TV ACASĂ

6,30 Povești adevărate - rel.
7,00 Îndoiala - s., rel.
7,50 Jurământul - s., rel.
9,00 De 3 x femeie - rel.
10,30 Căsătorie de probă - rel.
11,15 Legături de familie - s., rel.
12,05 5' shopping - rel.
12,30 Învață engleza cu Victor
12,45 Iubire fără de păcat - s. (AP)
14,15 Între iubire și ură - s. (AP)
15,15 Clona - s.
16,30 Îndoiala - s.
17,30 Povești adevărate
17,55 Rețeta de acasă
18,10 Jurământul - s.
19,00 Îngerul nopții - s.
20,00 Șapte femei - s.
22,00 Legături de familie - s.
23,05 5' shopping
23,10 Iubire cu două fețe - s. (12)
0,00 Să vorbim despre sex (16)
1,00 Clona - s., rel.
2,00 Povești adevărate - rel.

REALITATEA TV

7,00 Jurnal; 7,15 Revista presei; 8,15 Trezirea la realitate; 11,15 100%; 12,45 Revista presei; 13,00 Știrea de la ora 22; 14,15 În centrul atenției; 15,15 Realitatea medicală; 16,00 Jurnal; 16,45 No comment; 17,15 Audiența în direct; 18,00 Jurnal; 18,55 Pastilă; 19,15 În centrul atenției; 20,15 100%; 21,00 Jurnal; 21,55 Extragerea Loto 6/49 și Noroc; 22,00 Știrea de la ora 22; 23,00 Jurnal

Național TV

8,00 Trimineața
10,00 Teleshoping
10,15 Omul șefului - f. rel.
12,00 IT Explorer - rel.
12,30 Baschet - rel.
13,00 Miezul problemei - rel.
14,00 Cosby - s., rel.
15,05 Detectivi în Paradis - s.
16,00 Trădată - s.
17,45 Horoscopul de mâine
18,00 A treia planetă de la Soare - s.
18,30 Naționala de bere
18,50 Știri, Sport, Meteo
19,50 Țara lu' Papură Vouă
20,00 Cosby - s.
21,00 Miezul problemei - talk-show
22,00 Trei destine - dramă, Marea Britanie, 1989, p. a II-a
0,00 Știri
0,30 Balada presei
0,45 Horoscopul de mâine - rel.
1,00 Nopți albe (SMS, Chat) - live

TV RCS

9,00 Desene animate
9,30 Știri RCS 1 - rel.
10,15 Tradiții și folclor - muzică
10,30 Farmacia de serviciu -s.
11,15 Dulce ispită - s., rel.
12,00 O oră cu Dani Dascălu - rel.
13,30 Știrile RCS - rel.
14,10 Videoclipuri
14,30 Dulce ispită - s.
15,15 Videoclipuri
15,30 Joia populară
16,30 Emisiune în lb. maghiară
17,30 Știrile RCS 1
18,10 Femeia greșită - f. (AP)
19,45 Lumea adâncurilor
20,00 Atitudini UVVG - informativ
21,20 Prim plan - informativ
22,00 Știrile RCS 2
22,40 Prin foc și sabie - f. (16)
24,00 Închiderea programului

B1 TV

7,00 Calendar ecumenic; 7,30 Știri; 8,00 Desene animate; 8,30 Ne privește - rel.; 9,30 Fan X; 11,00 Top joc TV; 12,00 Fotbal II Calcio - rel.; **14,15 BH 90210** - rel.; 15,30 Ne privește - rel.; 16,30 Pasul Fortunei; 18,00 Știri; 18,50 Max It; **19,00 B. H. 90210 - s.**; 20,00 Știri; **20,30 Experimentul simțurilor** (12); 22,30 Trenul vieții; 0,00 Știri

TV SPORT

9,00 Telesport; 9,30 Snooker; 10,30 Sport Woman - Clubul campionelor; 11,00 Fotbal - Ligue I Franța; 13,00 Hochei NHL; 15,00 Fotbal Premier League; 17,00 Biliard; 18,30 Telesport; 19,00 Fotbalul pe glob; 19,30 Box; 21,30 NFL Blaster; 22,00 Telesport; 22,30 X-Team - sport extrem; 23,00 Fără limită - sport extrem; 23,30 Lupte - Fight; 0,00 Telesport

AXN

7,00 Action TV; 9,00 Medicopter - s.; 12,00 Andromeda - s.; 13,00 Viitorul începe azi - s.; 15,00 Omul-păianjen - s.; 15,30 Fără limită; **16,00 S. W. A. T. - s.; 17,00 Viitorul începe azi - s.; 18,50 O lume nebună - s.; 19,10 Medicopter - s.; 20,00 Vânătorii de comori - s.; 20,45 Omul-păianjen - s.; 21,05 Andromeda - s.; 22,00 Brigada specială - s.; 22,45 Prețul libertății - s.; 23,30 Stăpânul fiarelor**

DISCOVERY

8,05 Când dinozaurii hoinăreau pe pământ; 9,00 Rechinii adâncurilor; 10,00 Aventuri la pescuit; 10,25 Pasionat de pescuit; 10,55 S-a născut o mașină; 11,20 Arme de război; 12,15 Mașini extreme; 13,10 Enigma văzduhurilor; 14,05 Când dinozaurii hoinăreau; 15,00 Rechinii adâncurilor; 16,00 Povestea reginei; 17,00 Câmpuri de bătălie; 18,00 Aventuri la pescuit; 18,30 Pasionați de pescuit; 19,00 Construcții din fiare vechi; 20,00 Curse asurzitoare; 21,00 Bătălii celebre; 21,30 Luni de război; 22,00 Mistere. Lumea secretă de la Harrod's; 23,00 Pe urmele ucigașilor; 0,00 Instructorii din Paris Island; 1,00 Acoliții lui Hitler

EUROSPORT

9,30 Sporturi extreme - rel.; 10,00 Fotbal. Liga Campionilor - Total - dec.; 15,00 Skeleton. CM - Germania - live; 16,30 Biatlon. CM Lake Placid SUA, live; 20,00 Fotbal. Liga Campionilor - Weekend - dec.; 21,00 Box. CE de amatori, Croația - live; 22,00 Fotal. Liga Campionilor - Weekend - dec.; 23,00 Fotbal. Liga Campionilor - Total - dec.; 0,00 Sporturi extreme - rep.; 0,30 Știrile Eurosport; 0,45 Tenis. Turneul feminin de la Dubai, EAU. Semifinale - dec.; 1,45 Superbike - rel.; 2,15 Știrile Eurosport - rel.

HALLMARK

8,45 În căutarea lânii de aur - f. fant. 2000 - p. II; 10,15 Furia apei - f. 1997; 12,00 Inocență pierdută - f. 1995; 13,45 Frontul de acasă - f. 1992; 15,30 În căutarea lânii de aur - f. fant. 2000, p. II; 17,00 Furia apei - f. 1997; 18,45 Inocență pierdută - f. 1995; 20,30 În umbra terorii - f. 1995; 22,15 Mamă sub acoperire - f. 2003 cu Lynda Boyd, Diane Keaton; 0,00 Vânătoarea - f. acț. 1993

BUDAPESTA 1

6,38 Jurnal agrar; 6,50 Matinal; **10,05 Kachorra - s.** Argentina; 10,50 Caleidoscop chinezesc - doc.; 11,05 Dacă aș fi șaman - doc.; **12,00 Străzile din San Francisco - s.**; 13,00 Știrile prânzului; 14,05 Remix - magazin; **14,35 Sălbaticii - s.** SUA-Canada; 15,00 Magazine regionale; 15,55 Concurs TV; 16,10 Magazin pedagogic; 16,40 Talkshow; 17,30 Labirint - mag.; **18,00 Școala de vis - s.** SUA; 18,30 Punct verde - mag.; 19,00 Știri; 19,20 Jurnal cultural; 19,25 Ghid european; **19,30 Băieți, fete și câini - s.**; 20,00 Stelele Europei - doc.; 20,30 Știri; **21,05 Winchester - f. Franța-Italia**; 23,05 Olimpici maghiari; 23,10 Vineri seara

TV 2

7,00 Magellan; 7,30 Matinal; 8,00 Emis. distractivă; 10,20 Triplu ori nimic; **10,25 Maria Del Carmen - s. Mexic**; 11,35 Teleshop; **12,35 Șase cu năbădăi - s. Anglia**; **13,05 Iubiți și rivali - s. Mexic; 14,05 Escroci și fraieri - comedie SUA**; 15,45 Concurs telefonic; **16,15 De la unu la doi - s.**; **16,40 Intrusul - s.**; 17,35 Jakupcsek show; 18,30 Judecătoarea Kátálin - show; 19,30 Fapte; 20,05 Activ magazin; **20,45 Asul așilor - f. av. Franța-Germania, 1996; 22,50 Weekend mortal - f. acț. SUA**; 0,55 Benny Hill; 1,25 Bună seara, Ungaria!; **1,45 Siska - s.**

RTL KLUB

7,00 Desene animate; 7,30 Matinal; 10,00 Rețete; **10,10 Pasiuni sălbatice - s. Argentina**; 12,30 La prânz; 13,00 Știri; 14,10 Punct. hu - magazin; 14,35 Concursuri; **15,35 Aladdin - s.**; 16,20 Clubul rețetelor; **16,35 Miami Vice - s.**; 17,35 Balázs show; 18,25 Monika show; 19,30 Știri; 20,00 Focus - magazin; 20,40 Lumea reală 3; **21,35 Între prieteni - s.**; **22,55 Prins în capcană - f. acț. SUA**; 0,45 Lumea reală

Filmele zilei

ANTENA 1
ora 20,00 - Johnny Mnemonic - f. S.-F. SUA, 1995 (12).
Regia Robert Longo. Cu: Keanu Reeves, Dina Meyer, Ice-T, Takeshi Kitano, Dennis Akayama
În secolul 21, cele mai valoroase informații trebuie transportate pe cele mai sigure căi, adică prin creierul uman. Johnny se declară a fi un curier profesionist și oferă servicii ultimul răcnet, excluzând riscuri ca nesiguranță sau scurgeri de informații, iar confidențialitatea este garantată. Pentru ultima slujbă, prețul care i-a fost oferit este mare, însă Johnny plătește această hotărâre cu propria memorie.

PRO TV
ora 23,00 - Kickboxer 5 - Ultima răzbunare - f. acțiune SUA, 1994.
Regia Kristine Peterson. Cu Mark Dacascos, Greg Latter, Dale Cutts, Graham Armitage (16)
Matt Reeves, prietenul de o viață al lui David Sloan, este hotărât să-l răzbune pe acesta după ce află că a fost ucis mișelește. Pentru a-i găsi pe asasinii pretenului său, el se va duce până în Africa de Sud, pentru a pune mâna pe Bollen, liderul dezaxat al unei federații de box care organizează meciuri strategice.

HBO
ora 22,00 - Blade 2 - f. acț. SUA, 2002. Regia Guillermo Del Toro.
Cu Wesley Snipes, Kris Kristofferson, Ron Perlman, Leonor Varela, Norman Reedus
Blade e doar pe jumătate vampir. El înțelege natura creaturilor pe care le vânează, iar razele soarelui nu-i ucid. Scopul lui în viață e să extermine specia păcătoasă de vamprii. Un bătrân încearcă să cloneze fetușii de vampiri ca niște gene care să-l facă imuni la gloanțele de argint. Următorul pas: protecția împotriva luminii soarelui. Bătrânul e un vampir rege. Fiica sa încearcă să-l omoare pe Blade, dar sfârșește prin a se îndrăgosti ca o muritoare de rând de el. Fiul lui e complet fanatizat și nu mai poate fi controlat. Whistler, un excentric cu păr lung și grizonant, care știe multe despre vânătoarea de vampiri, îl ajută ocazional pe Blade și o încasează frecvent.

Divorț și după 70 de ani de căsnicie

Un cuplu egiptean din Cairo a decis să se despartă după 70 de ani de căsnicie, motivul fiind unul foarte serios - infidelitatea unuia din soți. Potrivit ziarului egiptean Ash-Shark Al-Ausat, cei doi soți, care au împreună opt copii și 23 de nepoți, au ajuns la concluzia că nu-și mai pot continua viața împreună și au decis să divorțeze. Inițiatorul divorțului a fost soția, în vârstă de 88 de ani, care nu a putut să se împace cu gândul că soțul ei, de 90 de ani, își găsise o iubită mai tânără, ce-i drept, de numai.. 77 de ani. Toate încercările celor apropiați, precum și ale judecătorului de a-i împăca pe cei doi soți s-au dovedit zadarnice, mai ales că imediat după pronunțarea divorțului, egipteanul s-a căsătorit cu mai tânăra lui iubită.

TVR 1

7,00 Ceasul deșteptător
8,10 Desene animate
9,00 Întâlnire de basm
10,15 Debut 50 plus
11,30 Q vedetă populară
13,00 Spectacolul lumii...
13,30 Caravana premierelor
14,00 Jurnalul de prânz
14,15 Drumul spre glorie
14,30 Cartea TVRecordurilor
15,30 Drumul spre glorie
15,45 Ora olimpică
16,15 EURO Police - R. R..
16,45 Drumul spre glorie
17,15 Lesley Garrett
18,00 Teleenciclopedia
19,00 Jurnal
20,00 Un cântec pentru Eurovision. Preselecția națională (I)
22,00 Jurnalul de noapte
22,15 Dureri ascunse - f. SUA, 2001
0,10 Unitatea specială 2 - s.
1,00 Profesioniștii - rel.

TVR 2

8,00 Miracole - s., rel.
9,00 Conjugând verbul „a ști"
9,45 Rebelii - s.
10,30 Top sport
11,00 Ora fără catalog
12,00 Casa mea
12,30 Spune-mi ce te doare
13,00 2/TVR2
13,30 Atenție, se cântă!
15,00 Film puzzle!
16,00 Călător prin lume
17,00 La Gratzy
17,30 În prelungiri
18,30 Știri regionale
18,50 La limită
19,00 Farmece - s.
19,45 Diamante de gând
20,00 Telejurnal
20,15 Fotbal în sală: F. C. Arad-Frăția Vâlcea - live
22,15 Identitate greșită - s.
23,10 Adolescenții îndrăgostiți - f. Franța, 2000

PRO TV

7,00 Diagnostic: crimă! - s., rel.
8,30 Desene animate
10,00 Schi magazin
11,00 Icstrim tivi
11,30 ProMotor
12,00 Pregătiri pentru Armaghedon - doc.
12,55 Știrile Pro TV
13,00 Prietenii tăi - s.
13,30 Marcă înregistrată - rel.
14,00 Zâmbete într-o pastilă
14,30 Magazin UCL
15,00 Aventurile tânărului Indiana Jones - Escapadă la Hollywood - f. av.
17,00 Prieten la nevoie - f. av. SUA, 2003
19,00 Știrile Pro TV
20,10 Matrix - f. s.-f. SUA, 1999
23,15 N-am uitat ce ai făcut astă vară - horror SUA, 1998
1,15 Prietenii tăi - s., rel.

ANTENA 1-TV ARAD

7,30 Îngerii lui Charlie - s., rel.
8,30 Fir întins
9,00 Tonul câștigător - emis. interactivă
10,00 Casa de piatră
10,30 Roata de rezervă
11,00 BIT
11,30 Casa din Batania
12,00 Știri Arad - rel.
12,25 Divertisment
12,30 Magazin sportiv
12,45 Reportajul săptămânii - rel.
13,00 Pactul de stabilitate - rel.
13,15 Lumea mare a celor mici - rel.
13,30 Gillete World Sport Special
13,50 MacGyver - s.
14,50 Îngerul păzitor - s.
15,45 Vechi prieteni - aventuri, SUA,1994
17,30 România mea
18,30 Săptămâna financiară
19,00 Observator * Sport * Meteo
20,00 Conspirație politică - thriller SUA,1996, cu Charlie Sheen, Donald Sutherland
22,30 Fascinație diabolică - suspans, SUA, 1998
0,30 Schimbare de roluri - acțiune, Australia, 1999

PRIMA TV

7,00 Ajutor la lucrul bun
8,00 Minute de milioane
9,00 Ora nouă a României
10,00 Ministar
10,30 Desene animate
11,00 Sport magazin
13,00 Viteză maximă
13,30 Motor
14,00 Al șaselea simț - rel.
15,00 Uite cine râde acum - rel.
16,00 Animale miraculoase
16,30 Ce vor fetele?
18,00 Focus
19,00 Răzbunarea neagră - f. acț. Hong-Kong 1990 (AP)
21,00 Prețul succesului - f. SUA, 1997
23,00 Principiul dominoului - thriller coprod. 1977 (AP)

HBO

6,00 Nici un pas înapoi - f. Spania 2001 (12)
7,35 Gangsterul și fiul - f. acț. M. Britanie, 2002
9,10 Vârsta inocenței - f. dragoste, 1993
11,25 Strălucire - f. dragoste 2001 (AP)
13,10 Comedie romantică - comedie Canada, 2001
14,40 Dungeons & Dragons - f. av. 2000 (AP)
16,25 Nebun după mambo - comedie 1998 (AP)
17,55 Concert Tom Jones - live from Cardiff Castle
19,00 Un bacșiș de 2.000.000 $ - comedie 1994, cu Nicolas Cage (AP)
20,45 Mumia revine - f. av. 2001 (AP)
22,55 Războiul lui Tom Hart - f. 2002, cu Bruce Willis (12)
1,05 Viață secretă - f. Italia-Franța, 2001 (12)
3,00 Pe platourile de filmare
3,30 Wonderland - f. M. Britanie, 1999 (12)
5,20 Hollywood necenzurat: Sylvester Stallone

TV ACASĂ

7,00 Îndoiala - s., rel.
7,50 Jurământul - s.. rel.
9,00 Cenușăreasa - d. a.
9,30 Juana - s., rel.
11,15 Cristina show - Adela Noriega 2004
13,00 Singură și disponibilă - s. AP
14,00 Hoțul de inimi - s. AP
15,30 Clona - s.
16,30 Îndoiala - s.
17,25 Vremea de acasă
17,30 Povești adevărate
18,00 Inimă sălbatică - s.
20,00 Sărmana Maria - s.
22,00 Legături de familie - s.
23,00 Iubire cu două fețe - s., rel.
0,00 Profu' - s. AP

REALITATEA TV

8,15 Trezirea la realitate; 11,15 Viața la țară; 12,00 Jurnal; 12,45 Revista presei; 13,15 Rețeta de sănătate; 14,15 Pentru dvs., doamnă!; 15,15 Orașul tău; 16,00 Jurnal; 16,55 No comment; 17,15 Prețul performanței; 18,00 Jurnal; 18,55 Pastila; 19,15 Omul și cartea; 20,15 În spatele imaginii; 21,00 Jurnal; 22,15 Pauza de publicitate; 23,00 Jurnal

Național TV

8,00 Fresh Music
9,00 Emisiune pentru copii
10,00 Even Steven - s.
10,30 Căsătoriți pe viață - s.
11,00 IT Explorer
11,30 St. Martin - s.
12,30 Fresh Music
13,15 Baschet: Rompetrol-Elba
14,00 Auto magazin
14,45 The Million... - f., rel.
17,00 Facem cinste
18,00 A treia... - s.
18,30 Naționala de bere
18,50 Știri
19,50 Mr. Bean - s.
20,30 A treia... - s.
21,00 Just Cause - s.
22,00 Crime Busters - f. 1976
0,00 K1
0,30 Sex Files - s.

TV RCS

9,00 Desene animate
9,30 Știri RCS
10,10 Videoclipuri
10,15 Lumea adâncurilor - doc.
10,30 Închiriem copii - f.
12,00 Frontiera live - Jazz la Teatrul Vechi - rel.
13,30 Știrile RCS - rel.
14,15 Grupul melos
14,30 Joia populară - divertisment
15,30 Ploaia care va veni - f. AP
17,00 Videoclipuri
17,30 Știrile RCS
18,15 Muzica populară
19,00 Cavaleri și războinici - s.
20,00 Ghilea show
22,00 Știrile RCS 2
22,40 Microb - emis. informativă
24,00 Închiderea programului

B1 TV

7,00 Calendar; 7,25 Info economic; 7,30 Știri; 8,00 La limită - rel.; 8,30 Ne privește - rel.; 9,30 Fan X; 11,00 Top joc TV; 12,00 Gala - rel.; 13,30 Desene animate; **14,15 Beverly Hills, 90210** - s., rel.; 15,30 Ne privește; 16,30 Viața în direct; 17,55 Info economic; 18,00 Știri; 18,45 Info economic; 18,50 Max It; **19,00 Beverly Hills, 90210** - s.; 19,55 Info economic; 20,00 Știri; 20,30 Gala; 21,55 Ridicultura; 22,00 Nașul; 23,45 Viața în direct - rel.; 1,15 Știri; 2,00 Nașul - rel.; 3,45 Chat TV

TV SPORT

9,00 Telesport; 9,30 Hat-trick; 11,00 Primera Division; 13,00 Cronica microbiștilor; 14,30 Premier League; 15,30 Fotbal din Premier League; 17,00 Handbal. Campionatul național; 18,30 Telesport; 19,00 Rezumat Campionatul Franței; 20,00 Hochei NHL; 22,00 Telesport; 22,30 Fotbal din Cupa UEFA: Villareal - Galatasaray - live; 0,00 Telesport.

AXN

9,00 Medicopter - s.; **11,00 Vânătorii de comori** - s.; 12,30 Acțiune la Hollywood; **14,00 Îngerii lui Charlie** - s.; 16,20 O lume nebună; **17,20 Stăpânul fiarelor** - s.; **18,10 Stăpânul fiarelor** - s.; 19,00 Raliuri. CM. Raliul Suediei - avancronică; **19,30 Medicopter** - s.; **20,20 Andromeda** - s.; **21,10 Mutant X** - s.; 22,00 Cursă în jurul lumii; **22,45 C-16 FBI** - s.; 23,30 Incredibil, dar adevărat; **0,15 Adromeda** - s.;

DISCOVERY

8,05 Tehnologie extremă; 9,00 Istoria marilor orașe. Londra 10,00 Aventuri la pescuit; 10,25 Pasionat de pescuit; 10,55 Renașterea unei mașini; 11,20 Maestru în spionaj; 12,15 Mașini extreme; 13,10 Construcții din fiare vechi; 14,05 Tehnologie extremă; 15,00 Istoria marilor orașe. Londra; 16,00 Cei mai diabolici oameni din istorie; 16,30 Indicii străvechi; 17,00 Câmpuri de bătălie; 18,00 Aventuri la pescuit; 18,30 Pasionat de pescuit; 19,00 Construcții din fiare vechi; 20,00 Curse asurzitoare; 21,00 Comori pierdute ale lumii vechi; 22,00 Istorii neelucidate; 23,00 Mari oameni de stat și problemele lor; 0,00 Războinici-femei

EUROSPORT

9,30 Snowboard-rep.; 10,00 Schi acrobatic. CM, SUA - rep.; 10,30 Jocurile Olimpice; 11,00 Fotbal. Liga Campionilor - rel.; 12,00 Tenis. Turneul masculin de la Dubai. EAU - live; 13,30 Toate sporturile; 14,00 Fotbal. Eurogoluri - rel.; 15,00 Hochei pe iarbă. Turneul de calificare la JO - Madrid - live; 16,30 Biatlon. CM - Fort Kent, SUA - live; 18,00 Tenis de masă. CM pe echipe - Doha, Quatar - live; 20,00 Biatlon - rel.; 21,30 Toate sporturile; 21,45 Golf. Circuitul US PGA - rez.; 22,45 Iahting. Cupa Rolex (rep.); 23,15 Știrile Eurosport; 23,30 Fotbal. Cupa UEFA (rezumat); 1,30 Sporturi extreme - rep.

HALLMARK

8,45 Prăvălia de antichități - dramă, 1995, p. a II-a; 10,15 Canionul blestemat - aventuri, 1998; 12,00 Teritoriul interzis - În căutarea dr. Livingstone - dramă, 1997; 13,45 Providence - s.; 14,30 Dr. Quinn - s.; 15,30 Prăvălia de antichități - dramă, 1995, p. a II-a; 17,00 Canionul blestemat - aventuri, 1998; 18,45 Teritoriul interzis - În căutarea dr. Livingstone - dramă, 1997; 20,30 Copilul pierdut - dramă, 2000; 22,15 Copiii Dunei - SF, 2003, p. a II-a; 0,00 O minte de împrumut - SF, SUA, 1996

BUDAPESTA 1

6,50 Matinal; **10,05 Kackorra** - s.; 10,55 Modă și alte nebunii; 11,10 Nu s-a întâmplat nimic; **12,05 Străzile din San Francisco** - s.; 13,00 La prânz; **14,05 Chihlimbar** - s.; 14,55 Merită să înveți - doc.; 15,00 Mag. minorități; 16,05 Presă - guvern; 16,35 Desene animate; 16,40 Talkshow; **17,25 Școala de vis** - s.; 17,50 Religie baptistă; 18,00 Constructorul de biserici; 18,30 Raport - Fapte și imagini despre Ungaria; 19,00 Știri; 19,25 Jurnal cultural; **19,30 Marele pescar** - s.; 20,00 Stelele Europei - doc.; 20,30 Știri; **21,10 Exclusul** - f. Italia, 1966; 22,55 Olimpici maghiari 23,00 Miercuri seara; 22,35 Hungaricum; **0,05 Împrejurare** - dramă, Italia, 1973

TV 2

7,00 Propaganda - mag. cult.; 7,30 Matinal; 8,00 Em. distractivă; **10,00 Central Park West** - s., SUA; 11,00 Benny Hill; 11,15 Teleshop; **12,30 Amanți și rivali** - s.; **13,25 Sabrina** - s.; 15,35 Concurs telefonic; **16,05 De la unu la doi** - s., SUA; **16,35 Beverly Hills** - s.; 17,35 Jakupcsek - talk; **18,30 Intrusul** - s.; 19,30 Fapte; 20,05 Activ; **20,45 Cranii** - thriller, SUA, 2000; 22,50 Camera de naștere - doc.; **23,50 Hotel Szekszard** - s.; 0,35 Cinematrix

RTL KLUB

7,00 Desene animate; 7,30 Matinal; 10,00 Rețete; **10,10 Pasiuni sălbatice** - s.; 12,30 La prânz; 13,05 Știri; 14,05 Mag. auto; 14,35 Concursuri; **15,55 Alladin** - d.a.; **16,35 Valentina cea durdulie** - s.; 17,35 Balasz - show; 18,25 Monika - show; 19,30 Știri; 20,00 Focus; 20,40 Lumea reală; **21,35 Între prieteni** - s.; **22,15 Părinți de fațadă** - acțiune, SUA; 0,32 Secolul XXI; **0,55 Oamenii președintelui** - s.; 1,50 Lumea reală

Filmele zilei

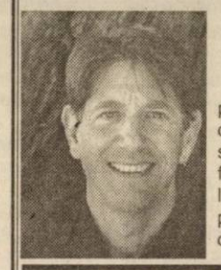

Antena 1 - TV Arad
20,00 Crimă pe munte - suspans

Barbara Traynor are o viață aproape perfectă. Dar, într-o noapte, haosul se dezlănțuie și Denny, soțul ei, este arestat pentru uciderea lui Wayne Kennedy, fapt petrecut cu 27 de ani în urmă. Deși la început pledează „nevinovat", când procurorul prezintă dovezile, Denny este obligat să recunoască adevărul.

TV România 1
20,10 Final ca la Hollywood - comedie

Despărțit de prima soție, trăind alături de o iubită mult mai tânără, frumoasă, dar prostuță, Val Waxman, un regizor de succes în tinerețe, își câștigă acum existența regizând spoturi publicitare. Șansa îi surâde când fosta soție, reprezentantă a consiliului de administrație a unei mari companii, își convinge colegii că Val este cea mai bună alegere pentru noul film. Totul pare perfect, până când, după începerea filmărilor, pe fond nervos, Val își pierde vederea.

HBO
21,40 Toc înalt și minte brici - acțiune

Shannon și Frances sunt două prietene bune, care vor intra în încurcătura vieții lor atunci când, fiind martore la un jaf asupra băncii din cartier, se hotărăsc să nu se ducă la poliție. Mai mult, ele se vor înțelege să-i șantajeze pe hoți, cerându-le în schimbul tăcerii lor suma de 2 milioane de dolari.

Copiii care se uită prea mult la televizor riscă să devină obezi

Șederea excesivă în fața televizorului și consumarea, în acest timp, a unor alimente bogate în grăsimi își dau mâna pentru a-i face pe copiii americani din ce în ce mai grași, afirmă autorii unor studii despre cauzele obezității infantile în SUA, ale căror concluzii sunt prezentate de EFE.

Investigațiile - realizate în scopuri nelucrative de Fundația Kaiser Family și de Centrul pentru științe de interes public - au fost efectuate pe un grup de 1.100 copii, cu vârste cuprinse între 8 și 10 ani. Ele aû arătat că atunci când copiii își reduc timpul petrecut în fața ecranelor TV nu mai iau în greutate.

Difuzarea acestor constatări are loc la doar o zi după ce Asociația de Psihologie din SUA a recomandat noi politici de limitare pe cale legală a anunțurilor publicitare destinate copiilor, care, conform autorilor studiului, contribuie și ele la îngrășarea micuților.

Fundația Kaiser a explicat că experții săi în probleme de sănătate familiară nu au putut determina cu exactitate legătura dintre vizionarea în exces a emisiunilor televizate de către copii și obezitatea unei mari părți din rândul acestora, dar presupune că anunțurile publicitare referitoare la tot felul de alimente și dulciuri influențează creșterea în greutate a copiilor. În această problemă specialiștii incriminează de asemenea produsele bogate în grăsimi care se servesc la resturante, în special cartofii prăjiți, băuturile cu mult zahăr și deserturile bogate în calorii.

TVR 1

7,00 Jurnalul de dimineață
8,00 Bună dimineața, România!
9,15 Desene animate
10,00 Ascultă azi, votează sâmbătă!
11,00 Poveste fără sfârșit - s.
12,00 Poveste fără sfârșit
13,00 Destine secrete - s.
14,00 Jurnalul de prânz
14,30 Oameni ca noi
15,00 Convietuiri
16,10 Ex libris
16,55 TVR în direct
17,30 Sânge de țigan - s.
18,30 Agenția de plasare
19,00 Jurnal * Meteo * Sport
20,00 Ascultă azi, votează sâmbătă!
20,10 Final ca la Hollywood - comedie, SUA, 2003, cu Tea Leoni, Bob Dorian
22,00 Foc încrucișat
23,00 Jurnalul de noapte
23,30 Nocturne
0,30 Amerika - SF, SUA, 1987, p. a IV-a
2,10 Jurnal

TVR 2

7,00 Documentar - rel.
8,00 Miracole - s., rel.
9,00 Rauzan - s., rel.
9,45 Rebelii - s., rel.
10,30 Tonomatul DP2
12,30 Puls 2004 - rel.
13,00 Știri
13,15 Magazinul studiouri teritoriale
14,00 Desene animate
14,30 Fiica oceanului - s.
15,00 Parnasul
16,00 Conferința de presă
17,00 Știri
17,05 Viața la țară
17,30 Panoramic sud-vest (emis. în lb. maghiară)
18,00 Sănătatea ta
18,15 Zona IT
18,30 Știri regionale
18,50 La limită
19,00 Miracole - s.
20,00 Telejurnal
20,30 Fotbal. Beșiktaș - Valencia - live
22,30 Râul speranței - dramă, Franța, '95, p. a IV-a
0,15 Eurofotbal
1,15 Concert - rel.
2,15 Râul speranței - f. rel.
4,00 Eurofotbal - rel.

PRO TV

6,00 Teo - rel.
7,00 Știrile Pro TV - Ziarul dimineții tale * Ce se întâmplă doctore?
9,00 Omul care aduce cartea
9,10 Tânăr și neliniștit - s., rel.
10,30 Bucătăria lui Radu - rel.
11,30 Mircea - istoric, România, 1989, cu Sergiu Nicolaescu
13,00 Știrile Pro TV
13,30 Jacques Cousteanu - Incursiune în adâncuri - doc.
14,15 Seinfeld - s., rel.
15,10 La Bloc - rel.
16,00 Tânăr și neliniștit - s. (AP)
17,00 Știrile Pro TV * Vremea
17,45 Teo
19,00 Știrile Pro TV
20,00 Râul care ucide - acțiune, SUA, 2003, cu Joe Lando, Bruce Boxleitner
22,00 La bloc (AP)
22,30 Chestiunea zilei (12)
23,00 Știrile Pro TV
23,45 Seinfeld - s., 2 episoade
0,45 Știrile Pro TV
1,45 Râul care ucide - f. rel.
3,30 Mircea - f. rel.
5,30 Chestiunea zilei - rel.
6,00 Teo - rel.

ANTENA 1-TV ARAD

7,00 Observator
8,00 Știri Arad - rel.
8,25 Reportajul săptămânii - rel.
8,40 Divertisment
9,00 Pe cont propriu - s.
10,00 Soledad - s.
11,00 Isabella - s.
12,00 Tineri și rebeli - s.
13,00 Observator
13,15 Tonul câștigător
14,15 Îngerii lui Charlie - s.
15,10 MacGyver - s.
16,10 Publicit, Promo
16,15 Emisiune în lb. bulgară
16,30 Știri TVA
16,55 Publicitate
17,00 Brigada mobilă
17,45 Din dragoste
19,00 Observator * Meteo * Sport
19,56 Publicitate
20,00 Crimă pe munte - suspans, SUA, 1999, cu Michele Lee, Peter Coyote
22,00 Observator
22,15 Știri TVA
22,35 Marius Tucă show
23,35 Gheorghe - talk-show
0,35 Pe cont propriu - s., rel.
1,30 Închiderea programului - revizie tehnică

PRIMA TV

7,00 Focus 07
9,45 ANDOgrafia zilei
9,55 Clip Art
10,00 Sunset Beach - s., rel.
11,00 În familie - s., rel.
11,42 ANDOgrafia zilei - rel.
11,45 Uite cine râde acum - rel.
12,30 Prietene și rivale - s.(AP)
14,00 Minute de milioane
15,30 În familie - s. (AP)
16,00 Sunset Beach - s. (AP)
17,00 Uite cine râde acum. Cu Toma Dimitriu
17,30 Poliția în acțiune
18,00 Focus
19,00 Simțul datoriei - dramă, SUA, 1999
21,00 Cronica cârcotașilor
23,00 Focus plus
23,45 Mutant X - s., rel.
0,40 Clip Art
0,45 Câștigul nopții - rel.
2,30 Chat TV

HBO

8,00 Pauline și Paulette - comedie, coprod., 2001
9,20 Pe platourile de filmare
9,55 Păcatele trecutului - comedie, 2001
11,30 Te iubesc până la moarte - comedie, 1990 (AP)
13,10 Hollywood. Necenzurat: Brad Pitt
13,40 Meciul - comedie, M. Britanie, 1999
15,20 Pasiuni trecătoare - comedie, 2001 (AP)
17,05 Joshua - dramă, 2002
18,40 Vacanța de Crăciun - comedie, 1989 (AP)
20,00 Showtime - comedie, 2002 (AP)
21,40 Toc înalt și minte brici - acțiune, SUA-M. Britanie, 2001 (12)
23,05 Vară neagră - dramă, SUA-Germania, 1999 (12)
0,35 O moarte mai bună - thriller, 2000 (12)

TV ACASĂ

6,30 Povești adevărate - rel.
7,00 Îndoiala - s., rel.
7,50 Jurământul - s., rel.
9,00 De 3 x femeie - rel.
10,30 Căsătorie de probă - rel.
11,15 Legături de familie - s., rel.
12,05 5' shopping - rel.
12,30 Învață engleza cu Victor - rel.
12,45 Iubire fără de păcat - s. (AP)
14,15 Între iubire și ură - s. (AP)
15,15 Clona - s.
16,30 Îndoiala - s.
17,30 Povești adevărate
17,55 Rețeta de Acasă
18,10 Jurământul - s.
19,00 Îngerul nopții - s. (AP)
20,00 De 3 x femeie
21,30 Căsătorie de probă
22,00 Legături de familie - s. (AP)
23,00 5' shopping
23,10 Iubire cu două fețe - s. (12)
0,00 Să vorbim despre sex (16)
1,00 Clona - s., rel.
2,00 Povești adevărate - rel.

REALITATEA TV

7,00 Jurnal; 7,15 Revista presei; 8,15 Trezirea la realitate; 11,15 100%; 12,00 Jurnal; 12,45 Revista presei; 13,00 Știrea de la ora 22; 14,15 În centrul atenției; 15,15 Realitatea medicală; 16,00 Jurnal; 16,55 No comment; 17,15 Audiența în direct; 18,00 Jurnal; 18,55 Pastilă; 19,15 În centrul atenției; 20,15 100%; 21,00 Jurnal; 21,55 Pastilă; 22,00 Știrea de la ora 22; 23,00 Jurnal; 23,55 Pastilă; 0,00 Jurnal

National TV

8,00 Trimineața
10,15 Borderline - f. rel.
12,00 IT Explorer - rel.
12,30 Înfruntarea - rel.
13,00 Miezul problemei - rel.
14,00 Cosby - s., rel.
15,05 Detectivi în Paradis - s.
16,00 Trădată - s.
17,45 Horoscopul de mâine
18,00 A treia planetă de la Soare - s.
18,30 Naționala de bere
18,50 Știri, Sport, Meteo
19,50 Țara lu' Papură Vouă
20,00 Cosby - s.
21,00 Miezul problemei - talk-show
22,00 Omul șefului - f. 1994
0,00 Știrile de la miezul nopții
0,30 Balada presei
0,45 Horoscopul de mâine - rel.
1,00 Nopți albe (SMS, Chat) - live

TV RCS

9,00 Desene animate
9,30 Știri RCS 1 - rel.
10,15 Tradiții și folclor - cultural
10,30 Farmacia de serviciu - s.
11,15 Dulce ispită - s.
12,00 Atitudini - informativ
13,00 Convietuiri - minorități
13,30 Știrile RCS 2 - rel.
14.10 Videoclipuri
14,30 Dulce ispită - s.
15,15 Videoclipuri
15,30 Micul polițist - film (AP)
17,00 Emisiunea Icos - informativ
17,20 Părinți și copii
17,30 Știrile RCS
18,10 Fetele vor să se distreze - film (AP)
19,45 Lumea adâncurilor
20,00 O oră cu Dani Dascălu - informativ
21,00 Neon Rider - s
22,00 Știrile RCS
22,40 Mănâncă și fugi - film (16)
24,00 Închiderea programului

B1 TV

7,00 Calendar ecumenic; 7,05 Trenul vieții - rel.; 9,00 Mars forțat; 9,30 Desene animate; 10,00 Calea spre bani; 11,00 Top Fan X; 12,00 Top joc TV; 13,00 La limită; 13,30 Gala - cu Mihaela Rădulescu; 15,00 Pasul Fortunei; 16,30 Best of Viața în direct - ediție specială; 18,00 Știri; **18,30 B. H. 90210 - s**; **19,30 Moștenirea familiei Guldenburg - s.**; 21,30 Fotbal. Il Calcio - live; 23,30 Pasul Fortunei - rel.; 0,45 Știri - rel.; 1,15 Chat TV

TV SPORT

9,00 Telesport - știri sportive; 9,30 Biliard (înreg.); 11,00 Jocul Mondial; 12,00 NHL Powerweek; 12,30 Fotbalul pe glob; 13,00 ATP Tenis; 13,30 Bowling; 14,30 Fotbal Premier League - live; 16,30 MotorMania - înreg.; 17,00 Fotbal Premier League - live; 19,00 Football, Football; 19,30 Lumea sportului; 20,00 NFL Blaster; 20,30 Fotbal Primera Division - live; 0,30 Box

AXN

7,00 Eco-Challenge; 10,00 Action TV; **11,30 Îngerii lui Charlie - s.**; **13,00 Andromeda - s.**; 17,00 Eco-Challenge; 17,50 Aventurile lui W. Miller; 19,30 Vânătorii de comori; **20,15 Mutant X - s.**; **21,00 Odyssey V - s.**; **22,00 O nouă zi - f. 1992 cu Lara Flynn Boyle**; **23,30 Vânătorii de comori - s.**; **0,20 Stăpânul fiarelor - s.**; **1,00 Față în față - s.**; **2,00 Odyssey V - s.**; **3,00 Mutant X - s.**

DISCOVERY

8,05 Construcții din fiare vechi; 9,00 Misterele epavelor; 10,00 Aventuri la pescuit; 10,25 Copiii și Discovery; 10,55 Vânătorii de mistere; 11,20 Când dinozaurii hoinăreau; 12,15 Comori pierdute ale unei lumi vechi; 13,10 Competiția mașinăriilor; 14,05 Construcții din fiare vechi; 15,00 Misterele epavelor; 16,00 SUA în beznă; 17,00 Mari bătălii; 17,30 Luni de război; 18,00 Câmpuri de bătălie; 19,00 Era Concorde-ului; 20,00 Acoliții lui Hitler; 21,00 Tehnologie extremă; 22,00 Pe urmele ucigașilor; 23,00 Criminaliștii; 0,00 Dosarele FBI; 1,00 Detectivi în halate albe; 2,00 Discovery despre sex

EUROSPORT

9,30 Sporturi extreme - rel.; 10,00 Bob. CM - Germania, live; 11,00 Combinata nordică CM, Oslo; 12,00 Bob. CM - Germania - live; 13,00 Schi alpin fem., CM, Finlanda - live; 14,00 Schi alpin masc. CM, Slovenia - live; 15,00 Skeleton. CM - Germania, live; 16,30 Combinata nordică - dec.; 17,00 Biatlon. CM - Lake Placid, SUA - live; 17,45 Atletism. Concurs în sală, la Lievin - live; 19,00 Sărituri cu schiurile CM, SUA, live; 20,45 Jocurile Olimpice; 21,15 Trial - rel.; 21,45 Box. Gală internațională - live; 0,00 Sporturi extreme; 0,30 Știrile Eurosport, 0,45 Tenis. Turneul fem. de la Dubai - finala - dec.; 1,45 Skeleton - dec.; 2,45 Știrile Eurosport - rel.

HALLMARK

8,30 Iubirea sau banii - f. 2001; 10,15 Femeia muschetar - f. av. 2003 - p. I; 12,00 Frankie și Hazel - comedie, 2000; 13,45 Last Chance - f. 2003; 15,30 Iubirea sau banii - f. 2001; 17,15 Femeia muschetar - f. av. 2003, p. I; 19,00 Misterele părintelui Dowling - s.; 19,45 Fiicele lui McLeod - s.; 20,45 Dincolo de ficțiune - f. 2003; 22,30 Mandela și Klerk - f. 1998, cu Sidney Poitier, Michael Caine; 0,30 Primăvara crimelor - f. polițist, 2002

BUDAPESTA 1

6,38 Lumea satului; 6,50 Matinal; **10,00 Vraja lui Süsü - f. copii**; 10,35 Povestirile operatorilor; 11,00 Suntem în imagine; 11,40 Jumătate din împărăție; 12,05 Mozaic săptămânal; 13,00 Știri; 13,10 Pelerinii; 13,55 Moștenirea mondială - doc.; 14,25 Circulație rutieră; **14,30 Premiile Corvin** SUA, 1921; 15,25 Delta plus; 16,20 Secolul nostru; 16,55 Magazin turistic; 17,25 Inimă de câine; 19,15 Panteon maghiar; 19,35 Luxor - emis. distractivă; 20,30 Știri; 21,05 Cabaret; **22,00 Hotel Mentol - cabaret**; 0,00 Olimpici maghiari; 0,05 Știri

TV 2

7,00 Matinal; 7,20 Desene animate; **11,25 Adolescenții - s.**; 11,55 Lumea sălbatică - doc.; 12,55 În spatele peliculei; 13,25 Mag. auto; **13,55 Cazuri familiale - s.**; **14,50 Mesaje din Hawaii - s.**; **15,45 Smallville - s.**; **16,40 Sliders - s.**; **17,35 Poarta stelară - s.**; **18,35 Vânătorii comorilor pierdute - s.**; 19,30 Fapte; 20,00 Activity show; 20,40 Megastar; **0,15 Regele Kung-Fu - f. Hong Kong**; **1,10 Profiler - s.** SUA

RTL KLUB

7,00 Calendar; 7,25 Desene animate; 11,20 Numele jocului - supraviețuire -s.; 12,25 Casa ideilor; 13,00 Știri; 13,12 Secolul XXI; 13,40 Ultimul samurai; 14,10 Magazin auto; **14,30 Stăpânul fiarelor - s.**; **15,40 Prietenii zăpezii - s.**; **16,35 Dawson și prietenii - s.**; **17,30 Diavolița - w. Italia**; 19,30 Știri; 20,02 Focus; 20,30 Lumea reală 3; **21,25 Războiul stelelor - f. SUA, 2000**; 23,45 Heti Hetes show; **0,00 Încărcătură mortală - comedie**

Filmele zilei

PRO TV
ora 20,10 - Matrix - f. SUA, 1999.
Regia Andy și Larry Wachowski. Cu: Keanu Reeves, Laurence Fishburne, Carrie-Anne Moss

Un concept mai profund decât pare la prima vedere, efecte speciale inedite, premiate cu Oscar, încasări de aproape 400 de milioane de dolari și o întrebare care te pune pe gânduri: cât de reală e realitatea noastră? Neo e un hacker care își câștigă existența ca funcționar al unei mari companii. Încercând să afle ce este „Matrix", un termen pe care îl întâlnește tot mai des în „călătoriile" sale cibernetice, Neo devine ținta unor „angajați guvernamentali" ciudați și periculoși. Dar când eroul nostru face cunoștință cu Morpheus, un soi de haiduc al erei informațiilor, află mai mult decât și-ar fi dorit vreodată despre Matrix.

ANTENA 1
ora 20,00 - Conspirație politică - thriller SUA, 1996. Regia George P. Cosmatos.
Cu: Charlie Sheen, Donald Sutherland, Linda Hamilton (12)

Bobby Bishop este mâna dreaptă a președintelui Statelor Unite, aflat în mare dificultate din cauza opoziției. Involuntar, el e martorul unei crime pe motive politice și din acel moment e urmărit de ucigaș. Singurele persoane în care mai are încredere sunt fosta lui iubită, Amanda și Jake Conrad, mentorul său. În timp ce Bishop află despre planuri care pun în pericol viața președintelui, urmăritorul său își face din ce în ce mai mult simțită prezența...

PRIMA
23,00 - Principiul dominoului - thriller, coproducție, 1977.
Regia Stanley Kramer. Cu: Gene Hackman, Candice Bergen (AP)

Un fost luptător în Vietnam, închis pentru crimă, e ajutat să evadeze de o organizație teroristă, care vrea să-l folosească într-un atentat politic. În ziua respectivă, el ratează intenționat, dar asasinatul este totuși comis. Țintașul înțelege că a fost un pion într-un mare complot.

Bilete pentru finala Ligii Campionilor lansate la vânzare on line

Între 12 martie și 31 martie, publicul larg va putea solicita bilete pentru finala Ligii Campionilor la fotbal, programată pe 26 mai pe arena AufSchalke din Gelsenkirchen prin intermediul site-ului uefa.com. Capacitatea stadionului este de 52.000 locuri, mai mult de jumătate din locuri urmând să fie distribuită între suporterii finaliștelor, care vor comanda biletele direct prin cluburile lor. Circa 7.000 de bilete vor fi disponibile on line pentru suporterii neutri și publicul larg. Doritorii pot solicita maxim două bilete, iar cei norocoși vor intra în posesia lor în urma unei trageri la sorți, programată la finele lui aprilie. Biletele vor fi distribuite cu 2-3 săptămâni înainte de finală. Prețurile biletelor sunt de 60, 90, 120 și 160 euro. Din cele 52.000 de locuri ale arenei AufSchalke, fiecare finalistă va primi circa 14.000 bilete, 10.000 vor fi distribuite federațiilor europene și parenerilor comerciali ai UEFA, iar 1.700 de bilete federației germane.

TVR 1

7,00 Universul credinței
8,30 Desene animate
9,30 Jocul planetelor
10,00 Dincolo de hartă
10,30 Viața satului
12,00 Tezaur folcloric
13,00 Lumea-n care trăim
14,00 Jurnalul de prânz
14,15 Fotbal în sală. MGA București-FC Bodu - live
16,00 Drmul spre glorie
17,00 Bravissimo
19,00 Jurnal
20,00 Cum să cucerești bărbații? - comedie SUA, 2001
22,10 Jurnalul de noapte
22,25 **Femeia dorită - f. SUA, 2000**
0,20 Tragerile Loto 6/49 și Noroc

TVR 2

8,00 Ferma
9,00 Natura - rel.
9,45 Rebelii - rel.
10,35 Desene animate
11,00 Egipt - doc.
11,15 Arca lui Noe
11,45 Clubul Ancuței
12,30 Viață de câine - s.
13,00 Sabrina - s.
13,30 Viața în sălbăticie
14,30 Atlas
15,00 Piersic show
17,00 Musica Viva
17,30 VIP-uri de duminică
18,00 Cântecul de acasă
19,00 Aventurile lui Sindbad - s.
19,50 Fețe
20,00 Telejurnal
20,15 Vacanță la Roma - concurs
21,15 Televiziunea, dragostea mea!
22,15 Cracker - psihologia crimei - s.
23,10 Secrete și dezvăluiri - f. SUA, 2001
1,00 Remix

PRO TV

7,00 Prieten la nevoie - f. rel.
8,30 Desene animate
9,00 Beyblade - s.
9,30 Lassie - s.
10,00 Noile aventuri ale lui Robin Hood - s.
11,00 Parte de carte
12,00 Profeții despre trecut
12,50 Dinastia Campionilor - rel.
12,55 Știrile Pro TV
13,00 Prietenii tăi - s.
13,30 Bucătăria lui Radu
14,00 Jack și Jill - s.
15,00 Spartacus - f. SUA, 1960, cu Kirk Douglas. Regia Stanley Kubrick - p. I
17,00 Războiul bionic - acțiune, SF, SUA,1989
19,00 Știrile Pro TV
20,00 Vacanța Mare - divertisment
21,00 Cavalerii Mesei Rotunde - f. av. romantic, SUA, 1995
0,00 Suspecți de serviciu - thriller SUA, 1995, cu Kevin Spacey
1,45 Cacealmaua - comedie SUA, 1973, cu Paul Newman, Robert Redford. Regia George Hill
3,30 Decernarea premiilor Oscar - în direct
6,30 Lassie - s., rel.

ANTENA 1-TV ARAD

7,00 Îngerul păzitor - s., rel.
8,00 Viața spirituală
8,30 Cerul dintre noi
9,00 Tonul câștigător - emis. interactivă
10,00 Desene animate
11,15 Retrospectiva știrilor 7 zile
12,15 Tu ești cel mai tare
13,30 Seaquest - s.
14,30 Împotriva destinului - s.
15,30 Înalta societate - comedie SUA, 1956
17,40 Cutia neagră
18,40 7 Zile
19,00 Observator * Sport * Meteo
20,00 Divertis Parc
21,00 Detectiv fără voie - comedie SUA, 1999
23,00 Alarmistul - comedie SUA,1988
0,45 Înalta societate - f. rel.
2,00 Observator - rel.
3,00 Alarmistul - f. rel.

PRIMA TV

8,00 Minute de milioane
9,05 Tradițiile românilor
9,30 Tibanu pescuiește și vânează
10,00 Oglinda poveștilor
10,30 Desene animate
11,05 www.primatv
11,30 Evenimentul săptămânii
12,35 Orizonturi europene
13,00 Academia mămicilor
13,30 Pet show
14,00 Ambianța
14,30 Niște boieri
15,00 Levintza prezintă
15,30 Animale miraculoase
16,00 Cronica cârcotașilor - rel.
18,00 Focus
19,00 Prințesa îndrăgostită - film pt. copii, Cehoslovacia, 1987
21,00 Soția pilotului - f. SUA-Canada, 2002
23,00 Sărutul care ucide - thriller SUA, 1997, cu Morgan Freeman, Ashley Judd **(12)**
1,00 Filmul și televiziunea - rel.

HBO

6,00 Dă mai departe - f. 2000 (AP)
8,05 Lupii - f. av. Norvegia, 2003
9,35 În vreme de război - f. 2002. Cu Donald Sutherland (AP)
12,20 Philadelphia - f. 1993 cu Tom Hanks (AP)
14,25 Nebuni și frumoși - f. 2001 cu Kirsten Dunst (AP)
16,05 Furios și iute - f. acțiune 2001 cu Vin Diesel (AP)
17,55 Dă mai departe - f. 2000 cu Kevin Spacey, Helen Hunt, Jon Bon Jovi (AP)
20,00 Showtime - comedie 2002 cu Robert de Niro, Eddie Murphy, Rene Russo (AP)
21,35 Sub pământ SRL - s.
22,25 Carnivale - s. (12)
23,15 Foc încrucișat - f. acț. 2001 cu Steven Seagal, DMX, Isaiah Washington (12)
0,55 Superpolițiștii - comedie 2002 (12)

TV ACASĂ

7,00 Îndoiala - s.
8,10 Club 700
9,00 Cenușăreasa - d. a.
9,30 Juana - s.
10,30 Ola, tatii - s., rel.
11,30 Căsătorie de probă
13,00 Bucătăria pentru toți
14,00 Hotul de inimi
15,30 Ola, tatii - s.
16,30 Al șaptelea cer - s.
17,25 Vremea de acasă, horoscop
17,30 Povești adevărate
18,00 Inimă sălbatică
20,00 Și mai morocănoși - comedie SUA, 1993
22,00 Fetele Gilmore - s.
23,00 Totul despre sex - s. (16)
23,45 Profu' - s. AP
0,45 Muzica latino

REALITATEA TV

7,00 Jurnal; 7,15 Reportaj; 8,15 Trezirea la realitate; 11,15 Viața la superlativ; 12,00 Jurnal; 12,55 Reportaj; 13,15 Auto Mondial; 14,15 eProfil; 15,15 Arhitectonic; 16,00 Jurnal; 16,55 No comment; 17,15 Omul și cartea; 18,00 Jurnal; 18,55 Pastila; 19,15 Convorbiri incomode; 20,15 Turnul de control; 21,00 Jurnal; 21,45 Loto 6/49 și Noroc; 22,15 Votați cu noi; 23,00 Jurnal

Național TV

8,00 Fresh Music
9,00 Emisiune pentru copii
10,00 Even Steven - s.
10,30 Căsătoriți pe viață - s.
11,00 Înfruntarea
11,30 St. Martin - s.
12,30 Fresh Music
13,30 Mr. Bean - s.
14,30 Crime Busters - f., rel.
16,00 Fotbal: Beșiktaș-Istanbulspor
17,45 Oameni formidabili - s.
18,30 Țara lui Papură „Vouă"
19,00 Fenerbahce-Galatasaray
21,00 Just Ccause - s.
22,00 By the Sword - f. 1991
0,00 K1
0,30 Sex Files - s.

TV RCS

9,00 Ghilea show
11,00 Vivat copilăria! - divertisment
12,00 Lumea adâncurilor
12,15 Știrile RCS - rel.
13,00 Tradiții și folclor
13,30 Life magazin
15,00 Știrile RCS 1 - rel.
15,40 Muzică populară bănățeană
16,30 Videoclipuri
17,00 Tradiții și folclor - divertisment
17,30 Retrospectiva RCS
18,15 Lumea adâncurilor
18,30 Icos - emis. informativă
19,00 Cum să-mi îngrijesc câinele - doc.
20,00 Fantoma albă - f. (AP)
21,30 Neon Rider - s.
22,15 Prindeți-l viu sau mort - f. AP
24,00 Închiderea programului

B1 TV

7,00 Calendar; 7,25 Info ec.; 7,30 Știri; 8,00 Un nou început - rel.; 8,30 Ne privește - rel; 9,30 Fan X; 11,00 Top joc TV; 12,00 Gala-rel.; 13,30 Des. animate; 14,15 Rez. II Calcio-rel.; 15,30 Ne privește - rel.; 16,30 Viața în direct; 18,00 Știri; 18,45 Info economic; 18,50 Max It; **19,00 Beverly Hills, 90210** - s.; 19,55 Info ec.; 20,00 Știri; 20,30 Gala; 21,55 Ridicultura; 22,00 Nașul; 23,45 Viața în direct - rel.; 1,15 Știri - rel.; 2,00 Nașul - rel.; 3,45 Chat TV

TV SPORT

9,00 Telesport; 9,30 Rez. Primera Division-rel.; 10,30 NASCAR-rel.; 11,00 Primera Division; 13,00 Rezumat Premier League; 13,00 Fanatik-rel.; 15,00 Premier League; 17,00 Hattrick - talk-show cu Bogdan Socol; 18,30 Telesport; 19,00 Rezumat Premier League; 20,00 Football, Football; 20,30 Cronica microbiștilor; 22,00 Telesport; 22,30 Fotbal - Ligue I Franța; 0,00 Telesport.

AXN

8,00 Aventurile lui W. Miller; **9,00 Medicopter**-s.; 12,00 O lume nebună; **14,00 Îngerii lui Charlie-s.**; 15,55 Action TV; 16,55 Acțiune la Hollywood; **17,20 Stăpânul fiarelor** - s.; **18,10 Vânătorii de comori** - s.; 19,00 Acțiune la Hollywood; **19,30 Medicopter** - s.; **20,20 Andromeda** - s.; **21,10 Mutant X**-s.; **22,00 Prada lui Cupidon**- f. '02; 23,30 Incredibil, dar adevărat; **0,15 Andromeda-s.; 1,00 Mutant X-s**

DISCOVERY

8,05 Hoți îndrăzneți; 9,00 Misterele epavelor; 10,00 Aventuri la pescuit; 10,25 Pasionat de pescuit; 10,55 Renașterea unei mașini; 11,20 Tancuri ucigașe; 12,15 Mașini extreme; 13,10 Mistere; 14,05 Hoți îndrăzneți; 13,10 Misterele epavelor; 14,05 Hoți îndrăzneți; 15,00 Misterele epavelor; 16,00 Mari conducători; 17,00 Câmpuri de bătălie; 18,00 Aventuri la pescuit; 18,30 Pasionat de pescuit; 19,00 Construcții din fiare vechi; 20,00 Curse asurzitoare; 21,00 Cei mai diabolici oameni din istorie. Idi Amin; 21,30 Indicii străvechi; 22,00 Construcții din fiare vechi; 23,00 Tehnologie extremă; 0,00 Istoria marilor orașe. Londra; 1,00 Acoliții lui Hitler; 2,00 Câmpuri de bătălie

EUROSPORT

9,30 Sporturi extreme-rel.; 10,00 Volei. Liga Campionilor-rel.; 10,30 Sărituri cu schiurile-rel.; 12,00 Tenis de masă. CM pe echipe - Doha, Quatar; 14,00 Fotbal. Liga Campionilor-rel.; 15,00 Hochei pe iarbă. Turneul de calificare la JO; 16,30 Fotbal. Eurogoluri-rel.; 17,30 Fotbal. Legende ale CE-rel.; 18,00 Tenis de masă. CM pe echipe - Doba, Quatar; 20,00 Fotbal. Liga Campionilor-rel.; 21,00 Box-rel.; 22,00 Box. Gală internațională-înreg.; 0,00 Jocurile Olimpice; 0,30 Toate sporturile; 1,00 Indycar-dec.; 1,15 Știrile Eurosport; 1,30 Sporturi extreme-rep.

HALLMARK

8,45 Prăvălia de antichități - dramă, '95, p.I; **10,15 Fanny Kemble** - dramă, 2002; **12,00 Mica sirenă** - dramă, 2000; **13,45 Providence** - s.; **14,30 Dr. Quinn-s.**; **15,30 Prăvălia de antichități** - dramă, '95, p.I; **17,00 Fanny Kemble** - dramă, 2002; **18,45 Mica sirenă** - dramă, 2000; **20,30 Ascensiune și declin** - dramă, 2003; **22,00 Lege și ordine: Intenții criminale** - s.; **23,00 Brigada de poliție** - s.; **0,00 În arșița nopții: O problemă de justiție** - dramă, '94

BUDAPESTA 1

6,35 Jurnal agrar; 6,50 Matinal; **10,05 Kachorra** - s; 10,55 Caleidoscop chinez; 11,05 Dvs. ați cerut; **12,00 Străzile din San Francisco** - s.; 13,00 La prânz - mag.; **14,05 Chihlimbar** - s. FR.; 14,55 Mag. minorități; 15,50 Biserici arpadiene; 16,05 Telesport; 16,40 Takshow; 17,50 Rămâi cu noi; 18,00 Cronică catolică; 18,30 Raport - Imagini și fapte; 19,00 Știri; 19,25 Jurnal cultural; **19,30 Băieți, fete și câini** - s.; 20,00 Stelele Europei - doc.; 20,30 Jurnal; 21,05 Jumătăți de secol; 22,05 Emis. la cerere; 23,00 Marți seara; 23,35 Lumea-i o carte deschisă; 0,00 Panorama - mag. politic; **0,45 Nevinovăție amară** - f., Germania, 1999

TV 2

7,00 Ajută-te singur! - mag. medical; 7,30 Matinal; 8,00 Em. distractivă; **10,00 Maria Del Carmen - s. Mexic;** 11,25 Teleshop; **12,40 Bulis Hatos** - s.; **13,05 Amanți și rivali** - s. Mexic; **13,50 Film aventuri**; 15,35 Concurs telefonic; **16,05 De la unu la doi - s.; 16,35 Beverly Hills - s.;** 17,35 Jakupcsek - talk; **18,35 Intrusul** - s. Mexic; 19,30 Fapte; 20,05 Aktiv; **20,45 Insula piraților** - f.acț., Australia, 1999; 0,25 Mă iubește, nu mă iubește - s.; 0,40 Bună seara; 1,00 Propaganda

RTL KLUB

7,30 Matinal; 10,00 Clubul rețetelor; **10,10 Pasiuni sălbatice** - s.; 12,30 La prânz - show; 13,00 Știri; 14,12 Focus; 14,35 Zona jocurilor; 15,50 Concursuri; 15,55 Aladdin - d.a.; 16,20 Rețete; **16,35 Valentina cea durdulie** - s.Argentina; 17,35 Balazs show; 18,25 Monika show; 19,30 Știri; 20,00 Focus; 20,40 Lumea reală 3 - show; **21,35 Între prieteni** - s.; **22,15 Spital la marginea orașului** - s.; **23,25 Până la ultima suflare** - film acț.; 1,00 Lumea reală - show; 0,20 Întâlniri

Filmele zilei

TVR 2
22,00 Jaful - comedie, Spania, 2001 (12)

Lola e o mamă singură, care lucrează ca femeie de serviciu și menajeră. Silvia e gravidă, iar amantul și șeful ei nu vrea să-și părăsească soția. Maitem, după ce rămâne văduvă, află că nu mai are nici un ban, dar vrea să păstreze aparențele și să-i organizeze fiicei sale o nuntă fastuoasă. Lola, care face curat la bancă, se hotărăște s-o jefuiască și le convinge pe celelalte să i se alăture.

Pro TV
20,00 Misiune pe Muntele Morții - acț., SUA, 1997 (12)

Mike McBride, Roy Brown și Hunter Wiley formează echipa perfectă în drumul spre desființarea celor mai puternici teroriști. Însă aventura lor nu este lipsită de riscuri și de obstacole. Astfel, unul dintre oamenii cu care cei trei intră în vorbă reușește să îi vină de hac lui Mike, injectându-i în sânge o toxină foarte periculoasă. Obiectivul echipei se schimbă radical în urma acestei nefericite întâmplări. Cei trei luptători nu-și pierd însă speranța și se mobilizează pentru descoperirea antidotului toxinei care a invadat trupul lui Mike. Nimeni nu le poate sta în cale, deoarece ei sunt puternici, însă numai împreună.

TV Prima
21,00 Recuperatorul - thriller, SUA, 2000 (12)

Chemat la înmormântarea fratelui său, Jack Carter, agent de pariuri în New York, descoperă că moartea acestuia nu a fost cauzată de un accident, așa cum credeau soția și fiica acestuia. Ancheta pe care o inițiează Carter pe cont propriu îl conduce spre un milionar a cărui afacere în industria de calculatoare este doar o fațadă pentru o rețea de prostituție.

Fantoma lui Rasputin bântuie prin fosta sa locuință din Sankt-Petersburg

În plin centrul fostei capitale imperiale ruse Sankt Petersburg, într-un apartament de pe strada Gorohovadia, situat la numărul 64, bântuie o fantomă, cea a lui Grigori Rasputin, un personaj intrat demult în legendă. "Fantoma lui Rasputin este în continuare aici. El ne bate uneori pe umăr când trece pe coridor", afirmă unul din locuitorii apartamentului ocupat odinioară de vindecătorul cu aură mistică, dar la fel de cunoscut și pentru desfrâul său, al ultimului țar rus, Nikolai al II-lea, devenit, mai ales, favoritul țarinei Aleksandra Fedorovna.

Grigori Rasputin /1865-1916/, un țăran fără știință de carte ajuns călugăr, s-a bucurat în epocă de renumele de vindecător miraculos, mai ales în urma îngrijirilor pe care i le-a adus țareviciului Aleksis, care suferea de hemofilie. Influența sa creștea asupra țarinei a fost percepută însă curând ca o amenințare pentru Rusia, fapt ce a dus la asasinarea sa, în decembrie 1918. Transformată în perioada sovietică într-un apartament "la comun", fost locuință a lui Rasputin - compusă din cinci camere -, este locuită în prezent de trei familii, între care și cea a pictorului Aleksandr Dumcenko, autorul declarației de mai sus. În vârstă de 50 de ani, acesta este unul din admiratorii controversatului călugăr, pe seama căruia circulă încă atât de multe povești încât zilnic fosta lui casă este vizitată de aproximativ 400 de persoane.

TVR 1

7,00 Jurnalul de dimineață
8,00 Bună dimineața, România!
9,15 Desene animate
10,00 Ascultă azi, votează sâmbătă!
11,00 Poveste fără sfârșit - s.
12,00 Profesioniștii - rel.
13,00 Destine secrete - s., rel.
14,00 Jurnalul de prânz
14,30 Vector III
15,00 Alege viața!
15,30 Kronika
16,55 TVR în direct
17,30 Sânge de țigan - s.
18,30 Agenția de plasare
19,00 Jurnal. Meteo. Sport
20,00 Ascultă azi, votează sâmbătă!
20,10 Să prinzi o stea călătoare - comedie, SUA, 2000
22,00 Foc încrucișat
23,00 Jurnalul de noapte
23,30 Poveste fără sfârșit
0,30 Amerika - SF, SUA, 1987, p. V2,15 Jurnal - rel.
3,15 Alege viața!-rel.

TVR 2

7,00 Documentar - rel.
8,00 Miracole - s., rel.
9,00 Rauzan - s., rel.
9,45 Rebelii - s., rel.
10,30 Tonomatul DP2
12,30 Top sport
13,15 Magazinul studiourilor teritoriale
14,00 Desene animate
14,30 Fiica oceanului - s.
15,00 Emisiune în limba germană
16,00 Tribuna partidelor...
16,30 Răscruci
17,05 De la om la om
17,30 Cronica germană (emis. în limba germană)
18,00 Grădina tranziției
18,30 Știri regionale
18,50 La limită
19,00 Miracole - s.
20,00 Telejurnal
20,30 Puls 2004
21,00 Rauzan - s.
22,00 Jaful - com., Spania, '01
23,35 Familia și legea - s.
0,00 În vizită la noi acasă-rel.
1,00 D'ale lui Mitică - rel.
2,00 Jaful - rel.

PRO TV

7,00 Știrile Pro TV * Ce se întâmplă doctore?
9,00 Omul care aduce cartea
9,10 (AP) Tânăr și neliniștit - s., rel.
10,30 Promotor - rel.
11,15 Câștigătorul ia totul - dramă, SUA, '99 (AP)
13,00 Știrile Pro Tv
13,30 Un prieten deosebit - rel.
15,15 La Bloc - rel.
16,00 (AP) Tânăr și neliniștit - s.
17,00 Știrile Pro TV
17,45 Teo
19,00 Știrile Pro TV * Sport * Vremea
20,00 (12) Misiune pe Muntele Morții - acț., thriller, SUA, '97
22,00 La Bloc (AP)
22,30 (12) Chestiunea zilei
23,00 Știrile Pro TV
23,45 Seinfeld - s.
0,45 Știrile Pro Tv
1,45 Misiune pe Muntele Morții - rel.
0,30 Câștigătorul ia totul - rel.
5,30 Chestiunea zilei - rel.
6,00 Teo - rel.

ANTENA 1-TV ARAD

7,00 Observator
8,00 Știri Arad - rel.
8,25 Magazin sportiv - rel.
8,40 Divertisment
9,00 Pe cont propriu - s.
10,00 Soledad - s.
12,00 Tineri și rebeli - s.
13,00 Observator
13,15 Tonul câștigător
14,15 Îngerii lui Charlie - s.
15,10 MacGyver - s.
16,10 Publicit, Promo
16,15 Reportajul săptămânii
16,30 Știri TVA
16,55 Publicitate
17,00 Brigada mobilă
17,45 Din dragoste
19,00 Observator * Sport * Meteo
19,56 Publicitate
20,00 Din dragoste. Prezintă Mircea Radu
22,00 Observator
22,15 Știri TVA
22,35 Marius Tucă Show
23,35 Gheorghe - talk-show
0,35 Pe cont propriu - s., rel.
1,30 Soledad - s., rel.
3,15 Zile din viața noastră - s.
5,00 Marius Tucă Show - rel.
6,00 Păcatul - s., rel.

PRIMA TV

7,00 Focus 07
9,45 ANDOgrafia zilei
9,55 Clip Art
10,00 Sunset Beach - s., rel.
11,00 În familie - s., rel.
11,42 ANDOgrafia zilei
11,45 Uite cine râde acum - rel.
12,30 Prietene și rivale - s. (AP)
12,30 Minute de milioane
14,00 Minute de milioane
15,30 În familie - s. (AP)
16,00 Sunset Beach - s. (AP)
17,00 Uite cine râde acum
17,30 Poliția în acțiune
18,00 Focus
19,00 (AP) Povestea lui Audrey Hepburn - dramă, SUA, 2000 ultima parte
21,00 Recuperatorul - thriller, SUA, 2000 (12)
23,00 Focus plus
22,45 Mutant X - s. (AP)
0,40 Clip Art
0,45 Câștigul nopții
2,30 Chat TV

HBO

8,00 În ritm de hip-hop - dramă, 2001
9,55 Căsătorește-te cu mine! - comed., Fr., 2000 (AP)
11,20 Sex caritabil - comed., Spania, 1999 (AP)
13,10 Elton John. Live at Royal Opera House
14,15 Conspirația - dramă, M. Britanie-SUA, 2001 (12)
15,50 Ostaticul - com., 1999 (AP)
17,20 Toți oamenii reginei - comed., coprod., 2001 (AP)
19,05 În ritm de hip-hop - dramă, 2001
21,00 Carnivale - s. (12)
21,50 Sub Pământ S.R.L. - s.
22,45 Pe marginea prăpastiei - dramă, Irlanda, 2001 (12)
0,10 Cursă periculoasă - acț., Can.-Germ. '02
1,45 Interviu cu Gus Van Sant

TV ACASĂ

6,30 Povești adevărate - rel.
7,00 Îndoiala - s., rel.
7,50 Jurământul - s., rel.
9,00 De 3 x femeie - rel.
10,30 Căsătorie de probă - rel.
11,15 (AP) Legături de familie - s., rel.
12,05 5' shopping - rel.
12,30 Învață engleza cu Victor
12,45 Iubire fără de păcat - s. (AP)
14,15 Între iubire și ură - s. (AP)
15,15 (AP) Clona - s.
16,30 (AP) Îndoiala - s.
17,25 Vremea de acasă, horoscop
17,30 Povești adevărate
17,55 Rețeta de Acasă
18,10 (AP) Jurământul - s.
19,00 (AP) Îngerul nopții - s.
20,00 De 3 x femeie
21,30 Căsătorie de probă
22,00 (AP) Legături de familie - s.
23,05 5' shopping
23,10 Iubire cu două fețe - s.
1,00 Clona - s., rel.
2,00 Povești adevărate - rel.
2,30 De 3 x femeie - rel.

REALITATEA TV

7,00 Jurnal; 7,15 Revista presei; 8,15 Trezirea la realitate; 11,15 100%; 12,00 Jurnal; 12,45 Revista presei; 13,00 Știrea zilei de la ora 22; 14,15 În centrul atenției; 15,15 Realitatea medicală; 16,00 Jurnal; 16,45 No comment; 17,15 Audiența în direct; 18,00 Jurnal; 18,55 Pastilă; 19,15 În centrul atenției; 20,15 100%; 21,00 Jurnal; 22,00 Știrea de la ora 22; 23,00 Jurnal; 23,55 Pastilă; 0,00 Jurnal

National TV

8,00 Trimineața
10,15 Doi spioni, o casetă, un cod - f. rel.
12,00 Even Steven - s., rel.
13,00 Miezul problemei - rel.
14,00 Oameni formidabili - s.
15,00 Știri
15,05 Detectivi în Paradis - s.
16,00 Trădată - s.
17,45 Horoscopul de mâine
18,00 A treia planetă de la Soare - s.
18,25 Țara lu' Papură Vouă
18,30 Naționala de bere
18,50 Știri
19,50 Țara lu' Papură Vouă
20,00 Cosby - s.
21,00 Miezul problemei
22,00 Borderline - f.'80
0,00 Știrile de la miezul nopții
0,30 Balada presei

TV RCS

9,00 Desene animate
9,30 Știrile RCS 1 - rel.
10,10 Videoclipuri
10,15 Tradiții și folclor
10,30 Farmacia de serviciu - s.
11,15 Dulce ispită - s.
12,00 Câte ceva despre dragoste - film (AP)
13,30 Știrile RCS 2 - rel.
14,10 Videoclipuri
14,30 Dulce ispită - s.
15,15 Videoclipuri
15,30 Life magazin - rel.
17,00 Convietuiri
17,30 Știri RCS 1
18,10 Videoclipuri
18,15 Războinarea - f. (AP)
19,45 Atitudini - informativ
21,00 Universitatea A.V. - informativ
22,00 Știrile RCS 2
22,40 Seducerea guvernantei - f. (12)
24,00 Închiderea programului

B1 TV

7,00 Calendar ecumenic; **7,05 Moștenirea familiei Guldenburg - s.**; 9,00 Max It - Retrospectiva; 9,30 Desene animate; 10,00 Calea spre bani; 11,00 Top Fan X; 12,00 Top joc TV; 13,00 Un nou început; 13,30 Fotbal. II Calcio - rel.; 15,30 La limită - rel.; 16,00 Fotbal II Calcio - live; 18,00 Știri; **18,30 Moștenirea familiei Guldenburg - s.**; 19,30 Viața în direct; 21,00 Seri în Serie A; 21,30 Fotbal. II Calcio - live; 23,30 Seri în Serie A - rel.; 0,30 Știri; 1,00 Chat TV

TV SPORT

9,00 Telesport; 9,30 Campionatul național de handbal; 11,30 Lumea curselor de cai; 12,00 Pescuit sportiv; 13,00 Lumea motoarelor; 13,30 Istoria curselor auto; 14,00 Fotbal Ligue I - Franța, înregistrare; 16,00 Premier League - live; 20,00 Fotbal din Primera Division - live; 22,00 Fotbal din Primera Division; 0,30 Lupte - Fight; 1,00 Campionatul național de handbal

AXN

7,00 Eco-Challenge; 10,00 Action TV; **13,00 Acțiune la Hollywood - s.**; **13,30 Îngerii lui Charlie - s.**; **16,25 Omul-păianjen - s.**; 17,00 Eco-Challenge; 17,50 Aventurile lui W. Miller; 18,40 În luptă cu gravitația; **19,30 Vânătorii de comori - s.**; **20,15 Stăpânul fiarelor - s.**; 21,00 Incredibil, dar adevărat; 22,45 Action TV; **23,00 Solo - f. SUA, 1999; 1,00 Acțiune la Hollywood - s.**; **2,00 Vânătorii de comori - s.**

DISCOVERY

8,05 Construcții din fiare vechi; 9,00 Enigma văzduhurilor; 10,00 Aventuri la pescuit; 10,25 Copiii și Discovery; 10,55 Vânătorii de mistere; 11,20 Rechinii adâncurilor; 12,15 Povestea reginei; 13,10 La adăpost de furtună; 14,05 Construcții din fiare vechi; 15,00 Enigma văzduhurilor; 16,00 Cei mai diabolici oameni din istorie; 16,30 Indicii străvechi; 17,00 Istorii neelucidate; 18,00 Hoți îndrăzneți; 19,00 Mistere; 20,00 Calamități naturale; 21,00 Lecții de supraviețuire; 22,00 Adevărul despre Iason și expediția argonauților; 23,00 Mari procese; 0,00 Mitul lui Midas; 1,00 Imaginea corpului; 2,00 Mari oameni de stat...

EUROSPORT

9,30 Skeleton, CM - Germania - dec.; 10,00 Bob. CM - Germania, live; 11,00 Schi alpin masc. CM, Slovenia - live; 12,00 Bob. CM Germania, live; 13,00 Combinata nordică CM, Oslo - live; 14,00 Schi alpin masc. CM, Slovenia - live; 15,00 Combinata nordică, CM, Oslo - live; 15,45 Superbike, CM, Spania .- dec.; 16,30 Box. CE de amatori, Croația - live; 17,00 Biatlon, CM - Lake Placid, SUA - live; 17,45 Box. CE de amatori, Croația - live; 19,00 Sărituri cu schiurile CM, SUA - live; 20,45 Sumo - rep.; 22,45 Box - rel.; 0,30 Știrile Eurosport; 0,45 Sărituri cu schiurile rel.; 1,45 Superbike - rez.; 2,15 Știrile Eurosport - rel.

HALLMARK

8,45 Păstrează visul - f. 1986, p. a II-a; 10,15 Femeia mușchetar - f. av. 2003, p. a II-a; 12,00 Valsul câinelui alb - f. 1995; 13,45 O viață nouă - f. 2003; 15,30 Păstrează visul - f. 1986, p. a II-a; 17,15 Femeia mușchetar - f. av. 2003, p. a II-a; 19,00 Misterele părintelui Dowling - s.; 19,45 Fiicele lui McLeod - s.; 20,45 Dragostea lui Cate - f. 2000 cu Mary-Louise Parker, Peter Gallagher; 22,30 Povestea unui pistol - cu Virginia Madsen; 0,15 Jasper, Texas - f. 2003

BUDAPESTA 1

6,50 Matinal; 10,05 Piața centrală; 11,00 Galeria; 11,50 Religie; 12,00 Slujbă greco-catolică; 13,01 Știri; 13,30 Europa magazin; 13,40 Telesport-Fotbal CE; 14,15 Universitate - prelegeri; 15,10 Delta - mag.; 15,35 Dispăruți de acasă; 16,00 Religie; 16,30 Magazin auto; 16,55 Modă - mag.; 17,25 Din prima mână; 17,55 Telesport - Polo pe apă; 19,00 Ce s-a întâmplat? - emis. lui Risko Geza; 19,30 Știri, 20,00 Desene animate; **20,10 Hotelul inimilor - s.**; 20,55 Supershow - emis. distr.; 22,40 Libertatea cuvântului; 23,43 Știri; 23,50 Protecția consumatorilor - mag.; 0,15 Dezbatere publică; 1,00 Magazin de politică; **1,55 Înger întunecat - s. acț. SUA**

TV 2

7,00 Matinal; **7,30 Zoo în rucsac**; 8,00 Matineu TV; 9,30 Desene animate; **11,30 Superechipa - s.**; 12,30 Bucătăria lui Stahl; **13,00 Norbi - Bunăstare fără hotare; 13,30 Regina săbiilor - s.**; **14,30 James Bond - Oomul cu pistol de aur - f. acț. Anglia, 1974; 16,50 Omul-cheie - s. acț. SUA; 17,40 Walker - s.**; **18,35 J. A. G. - s.**; 19,30 Fapte; 20,00 Jurnal; 21,00 Moziversum; **21,01 Spital la marginea haosului; 22,00 Solo - arma perfectă - f. SUA**; 23,50 Houdini

RTL KLUB

7,00 Minunile Internetului; 7,25 Desene animate; 10,15 Desene animate; **11,00 Nikki - s.**; **11,25 Lorzii ținutului Hazard - s.**; 12,25 Casa ideilor; 13,00 Știri; 13,15 Clubul rețetelor; 14,05 NormShow; 14,30 Fotbal: Sopron-Ferencvaros; **15,40 Evadatul - s.**; 17,27 Lotto; **17,30 Legea dragonului - s. acț. SUA; 18,25 Sheena, regina junglei - f. av. SUA**; 19,30 Știri; **20,00 Iubește acum! - s. Ungaria; 20,55 Masca - f. SUA; 23,25 Coșmarul - f. Canada**; 1,10 Lumea reală; 1,35 Știri

Filmele zilei

HBO
ora 20,00 - Showtime - comedie SUA, 2002

Regia Tom Dey. Cu Robert de Niro, Eddie Murphy, Rene Russo

În America, toată lumea vrea să fie la televiziune! Detectivul Mitch Preston e singurul, se pare, care n-are chef și care urăște camerele de luat vederi. Chase Renzi este producătoarea unui reality show și îl vrea cu orice preț în program. Trey Sellars e și el un polițist care, însă, vrea să devină actor. Diferența dintre cei doi e faptul că Mitch Preston excelează în ceea ce face, pe când Trey Sellars e un farseur. Chase Renzi, pe de cealaltă parte, nu acceptă nici un refuz. Cine va câștiga?

România 1
ora 22,25 - Femeia dorită - f. SUA, 2000

Regia Kiefer Sutherland. Cu Holly Hunter, Michael Moriarty (12)

Richard Goddard și fiul său, Wendell, par să ducă o viață lipsită de griji. Asta până în momentul în care în casa lor pătrunde o femeie. Pentru că de Emma Riley, menajera casei, se îndrăgostesc atât tatăl cât și fiul. Situația devine dramatică în momentul în care Emma îi anunță că este însărcinată, iar paternitatea nu poate fi stabilită, deoarece ea întreține relații cu amândoi.

ACASĂ
ora 20,00 - Și mai morocănoși - comedie SUA, 1995. Regia Howard Deutch

Cu Walter Matthau, Jack Lemmon, Sophia Loren

Succesul de care s-a bucurat Morocănoșii i-a determinat pe producători să reînvie cu o continuare a acestuia. Filmul reînvie disputele dintre cei doi veșnici rivali, Max și John. De data aceasta, atenția lor este captată de pregătirile pentru nunta copiilor lor și de nou-venita Maria Ragetti. Aceasta din urmă a sosit aici împreună cu mama sa, Francesca Ragetti și plănuiește să-și deschidă un restaurant cu specific italienesc. Celor doi nu le convine să se întâmple acest lucru, după cum nu le convine să se schimbe ceva în micul orășel Wabasha.

Michael Jackson se judecă în spatele ușilor închise

Megastarul american, Michael Jackson, și fosta sa soție, Deborah Rowe, au convenit să angajeze un judecător retras din activitate pentru a se pronunța asupra unor "probleme familiale intime". Potrivit sursei citate, este foarte posibil ca problemele amintite să se refere la aranjamentele privind vizitele și custodia celor doi copii ai cuplului - un băiat de șapte ani și o fetiță în vârstă de 5 sau 6 ani, care în prezent locuiesc cu starul muzicii pop. Astfel, un tribunal din Los Angeles a aprobat, printr-un ordin emis vinerea trecută, acordul la care au ajuns, la 27 ianuarie 2004, Michael Jackson și Deborah Rowe, privind angajarea judecătorului retras din activitate Stephen Lachs pentru a se pronunța în acest caz. Stephen Lachs, notează AP, lucrează în prezent în cadrul unui centru pentru rezolvarea alternativă a disputelor civile, care permite părților să angajeze un judecător privat pentru suma de 650 de dolari pe oră.

TVR 1

7,00 Jurnalul de dimineață
8,00 Bună dimineața, România!
9,15 Des. animate
10,00 Ascultă azi, votează sâmbătă!
11,00 Dragă, am micșorat copiii! - s.
12,00 Nocturne - rel.
13,00 Dincolo de hartă - rel.
13,30 Lecția de privit
14,00 Jurnalul de prânz
14,30 Teleenciclopedia
15,30 Pro patria
16,00 Kronika
16,55 TVR în direct
17,30 Sânge de țigan - s.
18,30 Reflecții rutiere
19,00 Jurnal Meteo Sport
20,00 Ascultă azi, votează sâmbătă!
20,10 Iartă-mă!
21,10 Lori și Dan - s.
22,10 Ochiul magic
23,00 Jurnalul de noapte
23,30 Profesioniștii
0,30 Amerika - SF, SUA, '87, p.IV-a
2,15 Jurnal - rel.
3,15 Caravana premierelor - rel.

TVR 2

8,00 Natură și aventură -rel.
8,45 Film puzzle-rel.
9,40 Rebelii - s.
10,30 Viața în sălbăticie - rel.
11,30 Vacanță la Roma-rel.
12,30 În vizită la noi acasă-doc.
13,10 Piersic Show-rel.
15,00 Primul pas
16,00 Atlas - rel.
16,30 Eco magazin
17,05 Universul naturii
17,45 Dialog spiritual
18,00 Evantai
18,30 Știri regionale
18,50 La limită
19,00 Miracole - s.
20,00 Telejurnal
20,30 Auto club
21,00 Rauzan - s.
22,00 Mărțișteri
22,45 Doar pentru tine
0,15 Mafia din Sankt Petersburg - s.
1,00 Atenție, se cântă!-rel.
2,25 Secrete și dezvăluiri - rel. SUA, '01
4,00 Mafia din Sankt Petersburg-rel.
4,50 Fețe - rel.

PRO TV

7,00 Știrile Pro Tv * Ce se întâmplă, doctore? *
9,00 Omul care aduce cartea
9,10 Tânăr și neliniștit - rel.
10,30 Noile aventuri ale lui Robin Hood - s.
11,45 Jack și Jill - s. rel.
12,30 Prietenii - s.rel.
13,00 Știrile Pro Tv
13,30 Războiul bionic - rel.
16,00 Tânăr și neliniștit - s.
17,00 Știrile Pro TV
17,45 Teo
19,00 Știrile PRO TV * Sport * Vremea
20,00 (12) Un prieten deosebit - comed., SUA, '94
22,00 (AP) LA Bloc
22,30 Decernarea premiilor Oscar
0,15 Seinfeld - s. 2. ep.
0,45 Icstrim tivi
1,15 Știrile Pro TV
2,15 Spațiul cosmic - f. doc.
3,15 (AP) Aventură interzisă- dramă, SUA, 2000
5,00 Seinfeld - rel.
5,30 Icstrim tivi - rel.
6,00 Teo - rel.

ANTENA 1-TV ARAD

7,00 Observator
8,00 Retrospectiva știrilor 7 zile-rel.
9,00 Pe cont propriu - s.
10,00 Soledad - s.
12,00 Tineri și rebeli - s. (AP)
13,00 Observator
13,15 Tonul câștigător
14,15 Îngerii lui Charlie - s.
15,10 Divertis Parc
16,10 Publicit, Promo
16,15 Magazin sportiv
16,30 Știri TVA
16,55 Publicitate
17,00 Brigada mobilă
17,45 Din dragoste
19,00 Observator * Sport * Meteo
19,56 Publicitate
20,00 Despărțirea - dragoste, SUA, 1997
22,00 Observator
22,15 Știri TVA
22,35 Marius Tucă show
23,35 Gheorghe show
0,35 România mea - rel.
1,30 Soledad - s., rel.
3,15 Zile din viața noastră - s.
5,00 Marius Tucă Show-rel.
6,00 Păcatul - s., rel.

PRIMA TV

7,00 Focus 07
9,45 ANDOgrafia zilei
9,55 Clip Art
10,00 Sunset Beach - s., rel.
11,00 În familie - s., rel.
11,42 ANDOgrafia zilei
11,45 Uite cine râde acum - rel.
12,30 Minute de milioane
14,00 Minute de milioane
15,30 În familie - s. (AP)
16,00 Sunset Beach - s. (AP)
17,00 Uite cine râde acum
17,30 Poliția în acțiune
18,00 Focus
19,00 Povestea lui Audrey Hepburn - dramă, SUA,' 00, p.I.
21,00 Floarea sălbatică - romant., SUA, '91 (AP)
23,00 Focus plus
23,45 Mutant X - s. (AP)
0,45 Câștigul nopții
2,30 Chat TV

HBO

8,00 Gosford Park - dramă, SUA-M.Brit., 2001 (AP)
10,15 Osmosis Jones - animație, SUA, 2001
11,50 Exclusiv. Interviu cu Gus Van Sant
12,10 O fermă de belea - comedie, 1988
13,50 Prințesa îndărătnică - comedie, 2001
15,45 Askari - av., 2001
17,15 Gosford Park - dramă, SUA-M.Brit., 2001 (AP)
19,30 Pe platourile de filmare
20,00 Prea târziu - comed., M. Brit.-Fr., 2002 (12)
21,35 Black Point - acț. 2001 (12)
23,25 Băiețelul - dramă, 2001 (12)
1,35 Cinema, cinema, cinema

TV ACASĂ

6,30 Povești adevărate
7,00 Al șaptelea cer - rel.
7,45 Bucătăria pentru toți - rel.
9,00 Legături de familie-rel. (AP)
12,30 Învață spaniola cu Victor
12,45 Ola,tati! -s.rel.
14,15 Între iubire și ură - s. (AP)
15,15 Clona - s. (AP)
16,30 Îndoiala - s.
17,30 Povești adevărate
17,55 Rețeta de Acasă
18,10 (AP) Jurământul - s.
19,00 Îngerul nopții - s. (AP)
20,00 (AP) De 3 x femeie
21,30 Căsătorie de probă
22,00 Legături de familie - s. (AP)
23,10 Iubire cu două fețe - s. (12)
0,00 Să vorbim despre sex
1,00 Clona - s., rel.
2,00 Povești adevărate - rel.
2,30 De 3x femeie - rel. (AP)
4,00 Căsătorie de probă - rel.

REALITATEA TV

7,00 Jurnal; 7,45 Revista presei; 8,15 Trezirea la realitate; 11,15 Inevitabil; 12,00 Jurnal; 12,45 Revista presei; 13,15 În spatele imaginii; 14,15 Turnul de control; 15,15 Realitatea medicală; 16,00 Jurnal; 16,55 No comment; 17,15 Audiența în direct; 18,00 Jurnal; 19,30 În centrul atenției; 20,15 100%; 21,00 Jurnal; 21,55 Pastilă; 22,00 Știrea de la ora 22; 23,00 Jurnal; 23,55 Pastilă; 0,00 Jurnal

National TV

8,00 Trimineața
10,15 By the Sword - rel. (AP)
12,00 Căsătoriți pe viață - s. rel.
13,00 Miezul problemei - rel.
14,00 Mr. Bean - rel.
15,05 Detectivi în Paradis - s.
16,00 Trădată - s.
17,45 Horoscopul de mâine
18,00 A treia planetă de la Soare - s.
18,25 Țara lu' Papură Vouă
18,30 Naționala de bere
18,50 Știri,Sport, Meteo
19,50 Țara lu' Papură Vouă
20,00 Asul din mânecă
22,00 Doi spioni, o casetă, un cod - f. '99
0,00 Știri
0,30 Balada presei

TV RCS

9,00 Des. animate
9,30 Retrospectiva 7x7 - rel.
10,15 Tradiții și folclor
10,30 Farmacia de serviciu - s.
11,15 Dulce ispită - s.
12,00 Emis.- Microb
13,30 Bumerang - s.
14,00 Lumea animalelor - doc.
14,30 Dulce ispită - s.
15,15 Vivat copilăria! - divertisment
16,15 Balanța Justiției - doc.
17,15 Videoclipuri
17,30 Știrile RCS 1
18,10 Videoclipuri
18,15 Visând la Hollywood - film (AP)
19,45 Neon Rider - s.
20,30 Pasiuni mortale - film (AP)
21,00 Neon Rider -s.
22,00 Știrile RCS 2
22,40 Muzică populară
24,00 Închiderea programului

B1 TV

7,00 Calendar ecumenic; 7,30 Știri; **8,00 Beverly Hills, 90210** -rel.; 9,00 Viața în direct - rel.; 11,00 Top joc TV; 12,00 Seri în Serie A - rel.; 12,30 Fotbal II Calcio-rel.; 14,00 Seri în Serie A - rel.; 15,30 Ne privește; 16,30 Viața în direct; 18,00 Știri; 18,45 Rezumat II Calcio; 20,00 Știri; 20,30 Gala; 22,00 Nașul; 23,45 Viața în direct-rel.; 1,15 Știri-rel.; 2,00 Nașul - rel.; 3,45 Chat TV.

TV SPORT

9,00 Telesport; 9,30 Handbal. Campionatul național; 11,00 Fotbal. Primera Division; 13,00 Fotbal. Divizia B-rel.; 15,00 Premier League-înreg; 17,00 NASCAR; 18,00 Motor Mania; 18,30 Telesport; 19,00 Rez. Primera Division; 20,00 Fanatik. Talkshow; 22,00 Fotbal - Premier League; 0,00 Telesport.

AXN

7,00 Aventurile lui W. Miller; **10,00 Stăpânul fiarelor** -s.; 12,00 Acțiune la Hollywood; 15,00 Aventurile lui W. Miller; 16,20 O lume nebună; **17,20 Stăpânul fiarelor - s.; 18,10 Vânătorii de comori** - s.; 19,00 Acțiune la Hollywood; **19,30 Medicopter - s.; 20,20 Andromeda-s.; 21,00 Mutant X-s.; 22,45 Sakura Wars -s.; 23,00 Aeon Flux - s.;** 23,30 Incredibil, dar adevărat; **0,15 Andromeda-s.; 1,00 Mutant X - s.**

DISCOVERY

8,05 Mari preotese; 9,00 Mitul lui Midas; 10,00 Aventuri la pescuit; 10,25 Pasionat de pescuit; 10,55 S-a născut o mașină; 11,20 Escadrila Dambuster; 12,15 Mașini extreme; 13,10 Adevărul despre Iason și expediția argonauților; 14,05 Mari preotese; 15,00 Mitul lui Midas; 16,00 Mari bătălii; 16,30 Luni de război; 17,00 Câmpuri de bătălie; 18,00 Aventuri la pescuit; 18,30 Pasionat de pescuit; 19,00 Construcții din fiare vechi; 20,00 Curse asurzitoare; 21,00 Mari conducători; 22,00 Corpul uman; 23,00 Imaginea corpului; 0,00 Discovery despre sex; 1,00 Acoliții lui Hitler; 2,00 Câmpuri de bătălie.

EUROSPORT

9,30 Jocurile Olimpice; 10,00 Schi alpin-rel.; 11,00 Biatlon-rel.; 11,30 Sărituri cu schiurile-rel.; 13,00 Fotbal. Cupa UEFA-dec.; 15,00 Fotbal. Ligia Campionilor-rep.; 16,00 Volei. Liga Campionilor-rep.; 16,30 Trial. CM de sală, Portugalia-rep.; 17,00 Fotbel. Legende ale CE-rep.; 17,30 Sărituri cu schiurile-rel.; 19,15 Fotbal-rep.; 19,30 Fotbal. Eurogoluri-rep.; 20,30 Toate sporturile; 21,Sporturi de contact-rep.; 23,15 Fotbal. Liga Campionilor-rel.; 0,15 Fotbal. Eurogoluri-rel.; 1,15 Știrile Eurosport; 1,30 Toate sporturile; 2,15 Știrile Eurosport-rel.

HALLMARK

8,45 Totul pentru dans - dramă, '94; 10,15 Ciocârlia - dramă, '93; 12,00 Orchestra din Sandy Bottom - dramă, 2000; 13,45 Providence - s.; 14,30 Dr. Quinn - s.; 15,30 Totul pentru dans - dramă, '94; 17,00 Ciocârlia - dramă, '93; 18,45 Orchestra din Sandy Bottom - dramă, 2000; 20,30 Secretul domnișoarei de onoare - comed., 2002; 22,15 Crimele din Midsomer: Scris cu sânge - pol. '99; 0,00 Pe urmele fratelui meu - dramă, 2002

BUDAPESTA 1

6,38 Jurnal agrar; 6,50 Matinal; **10,05 Kackorra** - s.; 10,50 Caleidoscop chinezesc; 11,05 Friderikusz - Libertatea cuvântului; 12,00 Jurnal parlamentar; 13,00 Știrile prânzului; **14,05 Chihlimbar** - s. IT.; 15,00 Mag. minorități; 16,10 Agrarium; 16,40 Talkshow; 17,30 Labirint; **18,00 Școala de vis-s.;** 18,30 Raport - Imagini și fapte; 19,00 Știri; 19,20 Jurnal cultural; 19,25 Ce e UE? **19,30 Băieți, fete, câini** - s.; 20,00 Stelele europei; 20,30 Știri; **21,05 Lumina albastră** - mag. poliției; 22,05 Europarty; 23,00 Luni seara; 23,35 Provocator; 0,05 Telesport- Bundesliga

TV 2

7,00 Mag. auto; 7,30 Matinal; 8,00 Em. matinală; **10,00 Maria Del Carmen** - s. Mexic; 11,00 Benny Hill; 11,25 Teleshop; **12,40 Bulis Hatos**-s.; **13,05 Iubiți și rivali** -s.Mexic; **13,50 Palomino** - dramă, SUA, 1991; 15,35 Concurs telefonic; **16,05 De la unu la doi** -s.; **16,35 Beverly Hills** -s.; 17,35 Jakupcsek talk; **18,35 Intrusul**-s.; 19,30 Fapte; 20,05 Aktiv-magazin; **20,45 Demisia-** comed. Italia-Franța; 22,45 Show tv; 0,05 Dolce Vita; 0,40 Top Sport; 1,10 Bună seara Ungaria; **1,35 Profiler** - s.; 2,35 Lumea pușcăriilor - doc.

RTL KLUB

7,00 Desene animate; 7,30 Matinal; 10,00 Clubul rețetelor; **10,10 Pasiuni sălbatice** - s. Argentina; 12,30 La prânz; 13,00 Știri; 14,10 Parlament; 14,35 Zona jocurilor; 15,55 Aladdin - d.a.; 16,20 Rețete; **16,35 Valentina cea durdulie** - s.; 17,35 Balazs show; 18,25 Monika show; 19,30 Știri; 20,00 Focus; 20,40 Lumea reală 3 - show; **21,35 Între prieteni - s.; 22,15 Urmărirea** - f. acț. SUA; 0,00 Lumea reală; 1,02 Întâlniri

Filmele zilei

Prima TV
21,00 Floarea sălbatică - dramă romantică, SUA, 1991 (AP)

Într-un orășel liniștit din sudul Statelor Unite, mica Ellie Perkins o întâlnește pe Alice Guthrie, care s-a născut cu un defect de auz și trăiește izolată într-o lume a ei. Ea își dă seama că femeia vrea să fie ajutată și, alături de fratele ei, o face să descopere dragostea și viața adevărată.

Antena 1
20,00 Despărțirea - dragoste, SUA, 1997 (12)

Când sexul merge ca pe roate, când pasiunea este intensă, când dragostea e puternică, este timpul... să iei o pauză! Steve - fotograf și Monica - profesoară, sunt la răscruce și trebuie să decidă dacă vor încerca să-și facă o viață împreună sau se vor despărți pentru totdeauna. Uneori ne dăm seama că a găsi dragostea nu e totul, ci trebuie găsită calea de a o păstra...

HBO
21,35 Black Point - acțiune, SUA, 2001

John Hawkins este un fost militar care s-a retras în Alaska unde încearcă să depășească o tragedie personală. Acolo se îndrăgostește de Natalie, o femeie cu o viață nefericită și, mai ales, cu un soț periculos. Natalie întrevede o scăpare pentru ea însăși și îl atrage pe Hawkins în lumea sordidă a soțului ei.

Decernarea premiilor Asociației actorilor americani

Cu prilejul celei de-a X-a ediții a decernării premiilor Asociației actorilor americani, Tim Robbins a câștigat premiul pentru Cel mai bun actor într-un rol secundar, în timp ce Renee Zelweger a câștigat premiul pentru Cea mai bună actriță în rol secundar pentru prestația sa în "Cold Mountain", informează Reuters, din Los Angeles.

Câștigătorii celorlalte premii sunt:

Premiul pentru întreaga distribuție - "The Lord of the Rings: The Return of the King"

Premiul pentru Cel mai bun actor - Johnny Deep (Pirates of the Caribbean)

Premiul pentru Cea mai bună actriță - Charlize Theron (Monster)

Premiul pentru Cea mai bună distribuție într-un serial-dramă - "Six feet under"

Premiul pentru Cea mai bună distribuție într-un serial-comedie - "Sex and the City"

Premiul pentru Cel mai bun actor într-un serial-dramă - Kiefer Sutherland ("24")

Premiul pentru Cea mai bună actriță într-un serial-dramă - Frances Conroy (Six feet under)

Premiul pentru Cel mai bun actor într-un serial-comedie - Tony Shalhoub (Monk)

Premiul pentru Cea mai bună actriță într-un serial-comedie - Megan Mullally (Will&Grace)

Premiul pentru Cel mai bun actor într-o producție pentru televiziune - Al Pacino (Angels in America)

Premiul pentru Cea mai bună actriță într-o producție de televiziune - Meryl Streep (Angels in America)

Premiul pentru întreaga activitate - Karl Maden

Potrivit sursei citate, premiile Asociației actorilor americani oferă un bun indiciu asupra potențialilor câștigători ai premiilor Oscar, ce urmează a fi decernate duminica viitoare, prefațând practic așteptatul eveniment.

SANPAOLO IMI BANK
Depozit la termen
între 12 şi 36 de luni
Cu plata dobânzii lunar
18% p.a. - DOBÂNDĂ ÎN PRIMA LUNĂ
Informaţii suplimentare
ARAD, B-dul Revoluţiei nr. 88
TELEFON : 284.888 ; FAX : 285.202

ADEVĂRUL
Cotidian independent Arad

ASTRA
ASTRA VAGOANE CĂLĂTORI
Singurul producător de confort din domeniu
Str. Petru Rareş 1-3
Tel: 233.651 Fax: 258.168
e-mail: astra.calatori@astrac.rdsar.ro

Anul XVI, nr. 4149 | 16 pagini | SÂMBĂTĂ, 28 FEBRUARIE 2004 | 6.000 lei
adevarul@arad.ro; adv.pub@arad.ro | http://adevarul.arad.ro
Publicaţie auditată de BRAT | Tiraj mediu zilnic vândut: 28 134

Raportul secret al PNA

Ştefan Tabuia

Privită din exterior, activitatea Parchetului Naţional Anticorupţie pare prolifică, plină de succes. Ziarele, televiziunea ori radioul prezintă zilnic noi şi noi cazuri de arestări ale unor funcţionari corupţi, prinşi în flagrant delict de luare de mită ori de primirea unor foloase necuvenite. Între cei cărora li se pun cătuşele se află adeseori poliţişti, magistraţi, avocaţi, profesori, primari, directori, preşedinţi, creându-se impresia că acest colectiv de procurori ne vor scăpa azi-mâine de corupţi şi de bandiţi.

Un raport secret al PNA pe 2003 ne arată însă că realitatea românească este cu totul alta decât pare. Nefiind destinat presei, dar ajuns parţial în coloanele unor cotidiane centrale, documentul respectiv face aprecieri deosebit de îngrijorătoare asupra stării infracţionalităţii prin acte de corupţie. Fenomenul infracţional analizat în raportul PNA a luat o amploare deosebită, pătrunzând cu uşurinţă în tot mai multe sectoare de activitate. Şi mai grav este faptul că procurorii PNA se declară incapabili să stăvilească avalanşa actelor de corupţie şi de a interveni eficient, prin intermediul actului de justiţie pentru combaterea cu succes a acestui fenomen. Tonul raportului PN este unul sumbru, de alarmă şi îngrijorare neputincioasă în faţa creşterii vertiginoase a actelor de corupţie. Practic, utilizarea abuzivă a puterii publice în scopul obţinerii unor foloase necuvenite pentru sine ori pentru clienţi, exercitarea atribuţiunilor de serviciu prin fraudă şi înşelăciune în acest sector, cu prejudicierea unor comunităţi, se constituie în fapte infracţionale de corupţie de mare gravitate, în faţa cărora PNA nu reuşeşte să ridice un zid al legii.

(Continuare în pagina 6)

Cartierul Bujac - la discreţia ploilor şi noroaielor

Strada Ghioceilor, o „uliţă" municipală ce n-a fost reabilitată niciodată în ultimii 30 de ani

Foto: Ştefan Matyaş

Locuitorii de pe strada Ghioceilor, din Bujac, sunt nemulţumiţi. De mai bine de trei zile stau mai mult la „uliţă", în speranţa că va trece pe acolo primarul, viceprimarul sau oricine altcineva din Primărie, să le rezolve problema. Dar care este aceasta? **„Suntem consternaţi!** - ne spune **Dana Talpaş. Pe strada noastră nu s-au făcut niciodată lucrări de reabilitare, aşa încât drumul arată de parcă ar fi fost bombardat. Or, din motive pe care nu le înţelegem, strada Petru Maior, care continuă strada Ghioceilor până la cimitir, este în plin proces de reparare. Iar constructorul ne-a spus că are în plan să scoată din mizerie doar strada Petru Maior, nu şi Ghioceilor, care ar fi fost mult mai nimerit să se repare. Să nu uităm că Ghioceilor face legătura cu strada Dâmboviţa, de pe care se poate ajunge în cartierul Vlaicu, iar de pe Petru Maior se ajunge doar la cimitir..."**

Eugenia Pantea

(Continuare în pagina 4)

STIHL®
Pentru orice motofierăstrău cumpărat în februarie primiţi:
1 lanţ
1 litru ulei
(c.p.69/2004)
SC FOX IMPEX SRL
ARAD, CALEA TIMIŞORII NR.11
TEL/FAX 278474

Citiţi în ziarul de luni
Şi Gospodărirea comunală îşi doreşte concesionarea Strandului -
declară dl. Edeleni Coloman,
directorul acestei societăţi

JACKSON
Hotel Restaurant din Vama Nădlac
Organizează nunţi botezuri mese festive
La numai 12 Euro
Informaţii tel. 206.227
(c.698/2003)

Adunarea cetăţenească de la Horia s-a lăsat cu

Invocarea sfinţilor

Foto: Ştefan Matyaş

Adunarea cetăţenească desfăşurată zilele trecute la Horia a fost transformată într-un adevărat circ fără bani. Organizată în vederea clarificării neînţelegerilor cauzate de interpretarea Legilor 453/2001 respectiv 15/2003 care prevăd acordarea unor terenuri pentru tineri, întâlnirea a degenerat într-un adevărat scandal între taberele susţinătoare ale consilierului Ioan Plaveţi şi cea a viceprimarului Ioan Crişan. După cum vă informam şi în numerele trecute ale ziarului nostru, consilierul Plaveţi susţine aplicarea Legii 453/2001, asta însemnând concesionarea unor loturi a câte 800 mp către tineri cu vârste cuprinse între 18 şi 35 de ani, cu preţul de 12.000 lei/mp. De cealaltă parte a baricadei se află viceprimarul Ioan Crişan care consideră acest preţ aberant, raportat la o hotărâre a Consiliului Local de a concesiona unei firme private patru hectare de teren la preţul de 1800 lei/mp. Mai mult decât atât, vicele consideră ca fiind optimă legea 15/2003 care prevede acordarea gratuită către tineri a unor suprafeţe de teren de 500 mp. Aceasta fiind baza neînţelegerilor, să revenim la adunarea cetăţenească...

Madiana Popescu

(Continuare în pagina 3)

Din cauza unor grave deficienţe de administrare

La Muzeul Judeţean - pagubă de cel puţin cinci miliarde!

La sfârşitul anului trecut, un grup de jandarmi găseşte, întâmplător, asupra unui elev de 17 ani, cinci cărţi de valoare provenind de la Muzeul Judeţean din Arad (MJA). Este sesizată imediat Poliţia şi conducerea Muzeului, care instituie de urgenţă o inventariere a fondului de carte. Nefiind vorba decât de un simplu furt, organele de anchetă îl cercetează la început pe autor, în persoana lui **Alin Benea**, de 17 ani, din Arad, în stare de libertate. Mai ales că paguba fusese recuperată, iar făptuitorul este minor. Nimeni nu bănuia, la acea dată - primele zile din decembrie, anul trecut - ce urmări avea să producă furtul lui Benea. Când se pregăteau să închidă cazul, poliţiştii arădeni descoperă că numărul cărţilor sustrase de la Muzeul Judeţean este, în realitate, mult mai mare decât se credea iniţial. De data aceasta însă, se vorbeşte de cărţi de patrimoniu, în valoare de câteva mii de euro. În 22 decembrie 2003, Poliţia îl arestează pe Alin Benea şi solicită Muzeului efectuarea unui inventar pentru identificarea cărţilor lipsă şi stabilirea prejudiciului.

Cosmin Trif

(Continuare în pagina 5)

F.C. UTA a fost cedată firmei „Locic", dar Chişbora rămâne la club

● **Ilie Stan devine noul antrenor al „Bătrânei Doamne"**

Pag. 11

22 MAGAZINE
STR. CICIO POP NR. 19
Old gallery
22 MAGAZINE
STR. CICIO POP NR. 19
(c. 703/2003)

Meditația zilei

„Nu te necinsti pe tine însuți, ca să te «cinstească» alții".

- B.P. Hașdeu -

„Adevărul" vă ascultă

La telefonul dimineții, 280944, între orele 9,00-12,00

● Suporter mușcat la stadion

DI. Petrehele Ioan s-a dus, zilele trecute, la clubul UTA cu intenția de a-și cumpăra un abonament pentru pe sezonul fotbalistic care tocmai stă să înceapă. Evenimentul a fost unul cât se poate de nefericit, deoarece odată intrat în incinta Clubului, suporterul a fost atacat de o haită de câini vagabonzi, care-și fac veacul printre tribune. Unul dintre patrupede a și reușit să-i „găurească" piciorul, motiv pentru care omul se vede nevoit să umble pe la doctori și farmacii pentru tot felul de leacuri.

● Legea câinilor enervează

Mai mulți cititori au sunat zilele acestea la biroul de sesizări și reclamații pentru a-și exprima nemulțumirea față de recent votatul regulament de circulație a câinilor cu stăpân, pe domeniul public. Unii dintre ei nu sunt de acord cu pusul botnițelor, mai ales cei ce au câini mai puțin agresivi și de talie mai mică. Alții sunt enervați inclusiv de obligația de a-și dresa câinii în locuri special amenajate. Nemulțumiții sunt hotărâți să se adreseze Primăriei și Consiliului Local Municipal pentru a se renunța la aceste prevederi.

Redactor de serviciu, S. A.

Calendar

Astăzi, Soarele răsare la ora 6 și 56 minute și apune la ora 18,02 Au trecut 58 de zile din acest an. Au mai rămas 308 zile până în 2005.

Praznicul zilei: Biserica ortodoxă: Cuv. Vasile Mărt.; Sf. Mc. Nestor (Sbt. Sf. Teodor); Duminica I din Post; Cuv. Ioan Casian și Gherman din Dobrogea; **Biserica greco-catolică**: Sf. Cuv. Vasile Mărturisitorul; (Sf. Toader, Pomenirea morților); Cuv. Casian Romanul; Duminica I din Post; **Biserica romano-catolică**: Roman; Duminica I din Postul Mare.

Cinematografe

DACIA (tel. 255.576): Lipit de tine (SUA) 11; 13,30; 16; 18,30; 21

MUREȘUL (tel. 280.532): Alex și Emma (SUA) 10; 12; 14; 16; 18

ARTA (tel. 280.526): Lara Croft: Tomb Raider 2 - Leagănul vieții (SUA) 15; 17,30; 20

SALA MICĂ: Cursa secolului (SUA) 15,30; 18,30

În județ - Ineu: 26-29.02.2004

Asasin în slujba legii (SUA) 15; 17

METEO

Vremea va fi caldă și în general închisă. Cerul va fi noros și local va ploua. În cursul nopții precipitațiile vor fi mixte. Izolat cantitățile de apă pot depăși 15 l/m2. Vântul va sufla slab la moderat din sector vestic. În zonele joase vor fi condiții de ceață.

Temp. max.: 4 la 7°C.
Temp. min.: 0 la 3°C.

A venit barza!

La Arad: Gligor Maria Andreea, Torac Răzvan, Balaș Damaris Miriam, Aldea Denisa Alexandra, Csak Albert, Dumbra Tabita Cristina.

CUR$UL VALUTAR

VALORI ÎNREGISTRATE IERI, 27 FEBRUARIE 2004

Denumirea valutei	BNR	BCR		BRD		Banca Transilvania		Banca Românească		Banca Romexterra		Alpha Bank	
		C	V	C	V	C	V	C	V	C	V	C	V
Euro	40014	39900	40400	39785	40285	39700	40300	39900	40450	39750	40400	39900	40300
Dolar S.U.A.	32251	32000	32500	31910	32460	31800	32500	32031	32602	31900	32550	31900	32500
Forint	155	146	162	150	160	150	157	-	-	148	158	-	-

Comenzi taxi

- ALFA PLUS 949; 349.349
- DELMAR 229220
- TAXI ALFA 22.88.88; 25.25.26 0723-200.301 0745-50.60.70
- TAXI ARAD 244.244 274.444 0722-755.440
- DIESEL STAR 212.222 0722-361.011; 0745-645.645
- EUROPA 275.555 0723-677.555; 0744-828.163
- FAVORIT 280.000 281.111 0740-083.333 0742-409.992
- VALI DIESEL 280.705 280.100
- MIRCO MILI 230.530 230.730 0740-152.828 0723-062.366

Actualitatea culturală

Azi, 28 februarie, ora 18, Teatrul de Stat Arad prezintă piesa **„Minunea Sfântului Valantios"**, iar dumi-nică, 29 februarie, ora 18 - piesa **„Amantele trăs-nite"**.

Cinematecă

În cadrul cinematecii „Mihai Popovici", duminică 29 februarie, ora 19,00, la club „Frontiera" (str. Unirii), Casa de Cultură a municipiului va prezenta publicului filmul: **„BLADE RUNNER"** în regia artistică a lui Ridley Scott, cu Harrison Ford, Sean Young și Rudgher Haner în rolurile principale.

ADEVĂRUL
Cotidian independent Arad

Editor: S.C. ADEVĂRUL Arad S.R.L.
COD FISCAL R 1681938 ● COD SICOMEX 19.604 ● CERTIFICAT J 02/1886 / 31 X 1991 ● COD SIRUES 020956601 ● ISSN 1220 - 7489

Redacția și administrația: 310130 Arad, Bd. Revoluției nr. 81. Telefoane: SECRETARIAT - 281802, fax 280655, 280625; ADMINISTRAȚIE - CONTABILITATE - 281797; MICA PUBLICITATE - 210775; MAREA PUBLICITATE - 280904; CLUBUL PRESEI - 280989.

Consiliul de administrație: președinte - MIRCEA DORGOȘAN, telefon 281802, 280625; vicepreședinte - MIRCEA CONTRAȘ, telefon 280854; membri: LIZICA MIHUȚ, telefon 280070, ȘTEFAN TABUIA, telefon 280854, MIRCEA ȚIȘCĂ, telefon 280904.

Colegiul de redacție: ȘTEFAN TABUIA (redactor-șef), telefon 280854; MARCEL CANCIU (șef secție foto), telefon 281701; ALEXANDRU CHEBELEU (șef secție sport), telefon 281701; GABRIELA GROZA (secretar general de redacție), telefon 280854; VASILE FILIP (șef secție cultură-învățământ-tineret), telefon 280003; IOAN IERCAN (șef secție politică), telefon 280943; TRISTAN MIHUȚA (șef secție probleme sociale - investigații), telefon 281855; DORU SAVA (șef secție economic), telefon 281738; NICOLAE OPREAN (șef secție actualități), telefon 280003; MIRCEA ȚIȘCĂ (șef secție publicitate și difuzarea presei), telefon 280904; MIRCEA CONTRAȘ (vicepreședinte al consiliului de administrație), telefon 280854; MIRCEA DORGOȘAN (președinte al Consiliului de administrație), telefon 281802, 280625.

Tiparul executat la S.C. MEDIAGRAF S.A. ARAD, str. Feleacului F.N., telefon 250902, fax 250920

Adresa Internet http://adevarul.arad.ro

Horoscop

Sâmbătă, 28 februarie 2004

Berbec (21.03-20.04). Sunteți împiedicat să vă spuneți părerea la o ședință importantă și nu este exclus să faceți tot posibilul pentru a vă exprima frustrarea.

Taur (21.04-20.05). Prea multe discuții și prea puține fapte. Aveți dreptate să le faceți reproșuri colaboratorilor, dar nu uitați că până acum i-ați lăudat și când au greșit.

Gemenii (21.05-20.06). Este de preferat să lăsați preocupările de până acum și să încercați să le dați mai multă atenție celor care vă simpatizează.

Rac (21.06.-22.07). Aveți atât de mult de lucru încât este necesar să respectați un program riguros.

Leu (23.07-22.08). O discuție amicală se termină cu o critică greu de suportat, de care oricum sunteți decis să nu țineți seamă.

Fecioara (23.08-22.09). Sunteți foarte dur cu colaboratorii apropiați, mai ales dacă vă sunt rude.

Balanța (23.09-22.10). O durere de cap persistă întreaga zi și vă împiedică să faceți tot ceea ce v-ați propus.

Scorpion (23.10-21.11). Rudele vă cer socoteală pentru afirmațiile pe care le-ați făcut cu câteva zile în urmă.

Săgetător (22.11-21.12). Mari posibilități de lansare profesională și aprobarea unor contracte, în vederea cărora ați prezentat proiecte atrăgătoare cu mult timp în urmă.

Capricorn (22.12-19.01). Faceți tot posibilul să schimbați aspectul casei dvs., chiar dacă sunt necesare investiții importante.

Vărsător (20.01-20.02). Diplomația cu care acționați îndepărtează orice fel de pierderi, însă este de preferat să nu mai faceți promisiuni fără acoperire.

Peștii (21.02-20.03). Ieșiți din starea de apatie de până acum cu ajutorul persoanei iubite. Vi se confirmă unele bănuieli, deloc plăcute.

UTILITARE

PRIMĂRIA MUNICIPIULUI

Program de relații cu publicul (camera 5) luni-miercuri-vineri între orele 8-12; marți-joi între orele 8-12; 15-17 - tel. 284.744, tel. centrală 281.850.

PIEȚE, TÂRGURI

Astăzi este zi de piață la Chișineu Criș, Lipova, Pâncota, Felnac, Grăniceri, Hălmagiu, Moneasa, Pecica, Vărșand, Socodor, Vladimirescu, Zimandu Nou, Covăsânț. Târguri **săptămânale** se desfășoară astăzi la Lipova, Pâncota, Hălmagiu, Moneasa.

* Sunt deschise târgurile de animale de la Beliu, Pecica, Lipova, Sântana, Bârzava, Arad-Obor și Sânicolaul Mic.

FARMACII DE SERVICIU

● Farmacia **REMEDIUM** Arad, B-dul Revoluției nr. 52-54. Program luni-vineri: 7,30-20,00, sâmbătă 8,00-14,00. Telefon 233195. Eliberează medicamente compensate și gratuite.

● Farmacia **„ALEXANDRA"**, str. Tribunul Dobra, nr. 24 (stația tramvai Boul Roșu), tel. 282.062. Program luni-vineri: 7-22; sâmbăta: 8-18; duminica: 9-15. Eliberează medicamente compensate și gratuite

● Farmacia **„OMNIAFARM"**, Calea Aurel Vlaicu, Bl. Z28, cu program zilnic de la orele 8,00-22,00. Telefon 271.724. Eliberează rețete gratuite și compensate.

URGENȚE STOMATOLOGICE

● Asigură Cabinetul din str. Crișan (în spate la Gionelli), program non-stop. Telefon: 253.794.

UROLOGIE

● Cabinet urologie (în clădirea Policlinicii Municipale). Program zilnic, inclusiv sâmbăta, între orele 9-12, telefon 213036.

DISPENSAR VETERINAR

● Dispensarul veterinar din Aradul Nou efectuează zilnic, orele 8-16 (sâmbăta 8-12 și duminica) examen trichineloscopic, vaccinări antirabice și sterilizări câini-pisici, însămânțări artificiale. Telefon 287.298.

● Dispensar veterinar din Curtici: examen trichineloscopic, vaccinări, tratamente, consultații, la toate speciile de animale. Telefon 464.145

ADMINISTRAȚIA FINANȚELOR PUBLICE

Administrația Finanțelor Publice a municipiului Arad: Asistență contribuabili (impozitul pe venitul global) - telefon 280.633, 280.733, int. 198 (persoane fizice) și 125 (persoane juridice) între orele 8,00-12,00. Informații mai pot fi obținute la adresa de web: www.finantearad.ro

ÎNREGISTRĂRI ÎN CAZ DE DECES

Biroul de Stare Civilă - decese face înregistrări după următorul program: sâmbătă și duminică, între orele 9,00-11,00. Tel. 281850.

TELEFOANE DE URGENȚĂ

POMPIERI 981; 251.212

AMBULANȚĂ ARAD - 961 sau 251.313

POLIȚIE: 955

Numărul de centrală telefonică al I.J.P. (Inspectoratul Județean de Poliție) Arad: 207.100.

S.C. DISTRIGAZ-NORD S. A. TÂRGU MUREȘ

Sucursala de Distribuție a Gazelor Naturale Arad, Dispeceratul permanent - telefon 218.928; 256.928

DERANJAMENTE CURENT ELECTRIC

Tel. 235.991

S. C. SALUBRITATE S. A. ARAD

Dispecerat între orele 7,00 - 19,00. La telefonul: 280.873.

PROTECȚIA CONSUMATORULUI

B-dul Revoluției, nr. 50. Telefon: 257.049

DIRECȚIA DE SĂNĂTATE PUBLICĂ - serviciul de permanență: 254.438

GARDA FINANCIARĂ

B-dul Revoluției nr. 79, telefon: 280.971

INSPECTORATUL TERITORIAL DE MUNCĂ ARAD

Str. Episcopiei nr. 11-13, tel.: 211.762, 211.862, 257.251

AGENȚIA JUDEȚEANĂ PENTRU OCUPAREA FORȚEI DE MUNCĂ

Str. Gheorghe Lazăr nr. 20, tel: 281998, 211791.

POLIȚIA DE FRONTIERĂ: tel.: 959

Rețeta zilei

Mere învelite

Se amestecă 400 g făină cu 250 g margarină. Se face apoi un amestec din zeama unei lămâi mici, 1 linguriță sare și 70 ml apă, care se adăugă peste făină și se frământă bine aluatul care se lasă apoi o oră să se odihnească. Între timp, se decojesc merele, se scot semințele și se dau pentru 3-5 minute la cuptorul încins. După o oră, se împarte aluatul în atâtea bucăți câte mere sunt. Se întinde câte o foaie din fiecare bucată de aluat și se învelește fiecare măr, apoi se dau din nou la cuptor, la copt.

Adunarea cetățenească de la Horia s-a lăsat cu

Invocarea sfinților

(Urmare din pagina 1)

Întâlnirea la care au participat în jur de 30 de săteni, tineri și vârstnici, a început prin cuvântul consilierului Ioan Plaveți. Acesta a ținut să-și expună foarte clar nemulțumirea legată de atitudinea prefectului față de hotărârea luată în Consiliul Local (C.L.) cu privire la concesionarea terenurilor în baza Legii 453, considerând că Prefectura nu are nici un drept să se amestece în deciziile CL Vladimirescu. **„Îmi exprim totalul dezacord față de modul neprofesionist în care Prefectura prin consilierul Radu Stoian, ginere al vicelui Crișan, a întocmit referatul de nelegalitate a hotării noastre de consiliu. Nu intră în atribuțiile Prefecturii să se „bage" în problemele noastre, pentru că noi, consilierii, suntem mai aproape de cetățeni, noi știind mai bine ce este mai bine pentru ei. Așa că nu înțeleg de ce se implică domnul prefect în această poveste".**

Luând cuvântul, viceprimarul Crișan nu a acceptat să discute relația cu ginerele său, susținând că poziția pe care acesta o ocupă în Prefectură este doar o simplă coincidență. **„Nu discut relația mea de rudenie cu dl. Radu Stoian. Nu faceți altceva decât să aruncați cu lături, în timp ce noi ne-am adunat aici pentru a vorbi oamenilor despre cele două legi. Eu rămân la ideea că Legea 453 nu este oportună pentru că terenul acordat este pe bani, iar Legea 15 ar fi în avantajul tinerilor, pentru că, chiar dacă terenul atribuit este mai restrâns ca**

suprafață, măcar e gratuit. În baza Legii 15, tinerii ar putea accesa și anumite credite pentru construcția locuinței, iar în ceea ce privește infrastructura, ea ar trebui suportată de către instituțiile competente." Viceprimarul a ținut să aducă în discuție anumite „facilități" care s-au acordat unor favoriți ai consilierilor. Acesta a fost picătura care a umplut paharul.. De aici discuția a degenerat într-un adevărat scandal. Susținătorii celor două tabere au început să se acuze reciproc, să se jignească; viceprimarul a scos Biblia și i-a cerut consilierului Plaveți să jure dacă tot ce spune este adevărat... Vom publica câteva dintre afirmațiile susținătorilor Legii 453 și implicit ai consilierului Plaveți: **„De ce vrei să aplici Legea 15? Să mă bagi la pușcărie dacă nu îmi fac casă într-un an?,", „Părinții mei au peste două hectare de pământ. Așa că eu oricum nu beneficiez de nimic pe Legea 15"**...Tabăra adversă o dădea sus și tare cu Legea 15, acuzând o parte a consiliului local de tot felul de **fără curent în construcții?", Mie nu îmi trebuie teren pe Legea 15 pentru că locuința pe care mi-o ridic nu va fi proprietatea mea așa cum se întâmplă în cazul Legii 453. Și Legea 453 ne ajută ca după zece ani să intrăm în proprietatea terenului. Mai mult decât atât, 500 mp nu ne sunt suficienți pentru a ne ridica o casă... Și să știți că noi cunoaștem legea pentru că dl. Plaveți ne-a vorbit despre ea în fiecare ședință", „Ne convine și prețul de 12.000 pentru că așa ne va introduce și curentul. Ce facem** favoritisme acordate anumitor persoane și inducerea în eroare a altora...

***

Cert e că la un moment dat toată lumea mai mult țipa decât vorbea...În acest mod s-a și încheiat așa - zisa ședință. Grupuri, grupulețe, oamenii s-au împrăștiat prin holurile și curtea școlii, locul unde a avut loc ședința, certându-se și acuzându-se reciproc. Păcat pentru tinerii care au participat la o astfel de ședință din care ar fi dorit cu adevărat să afle avantajele sau dezavantajele celor două legi...

Consiliul Județean acordă burse sociale

Ajutorul revine elevilor de etnie română, din afara granițelor țării

Consilierii județeni au stabilit, în scurta ședință desfășurată ieri, la orele amiezii, Comisia de atribuire a burselor sociale din partea CJA, pentru elevii și studenții de etnie română din afara granițelor țării, dar care studiază în Arad.

Din comisie fac parte și doi consilieri județeni: Romulus Tașcă, inițiatorul acestei acțiuni și Rodica Herlo, alături de reprezentanți ai celor două universități arădene, ai Inspectoratului Școlar Județean și ai Centrului Cultural.

Pentru anul școlar 2003-2004, studenții și elevii de liceu care se încadrează în categoria mai sus amintită vor putea beneficia de alocații în bani, acordate lunar, pe baza următoarelor criterii: nivelul stării materiale, starea de sănătate, frecvența școlară și performanțele școlare.

În altă ordine de idei, pentru finanțarea elaborării Planurilor Urbanistice Generale, (PUG) Aradul a primit din bugetul de stat suma de 500 de milioane de lei, care a și fost repartizată unui număr de 27 de localități, în funcție de necesități. Cu toate acestea, la nivel de județ ar fi nevoie de peste un miliard de lei pentru finalizarea proiectelor și aprobarea PUG-urilor.

De asemenea, consilierii au mai avizat documentațiile tehnice pentru reabilitarea drumurilor pietruite cuprinse în programul guvernamental finanțat prin credite externe. Este vorba despre reabilitări și pietruiri pe drumurile comunale: Ignești-Susani (4,2 km), DJ708-Nadăș (1,2 km), Sânpaul-Șofronea (3,8 km), Zerind-Iermata Neagră (2,3 km). Costurile estimative sunt cuprinse între 2,6 și 6,8 miliarde de lei.

După epuizarea proiectelor de hotărâre trecute pe ordinea de zi - dintre care mai amintim aprobarea bugetului la RAAC; aprobarea regulamentului de organizare a Direcției pentru Protecția Copilului, unde s-a suplimentat numărul personalului cu încă 30 de angajați etc - diversele au fost acaparte de consilierul Marius Sălăjan. Acesta a dat citire unei scrisori de protest cu referire la situația creată în jurul stadionului ACU. Pentru că, între timp, părțile beligerante au căzut la o înțelegere, nu mai insistăm asupra conținutului scrisorii, de care președintele Caius Parpală s-a dezis chiar în plenul ședinței.

Sorina Ambruș

Infracțiuni în vamă!

Marfă nedeclarată...

Un echipaj comun format din inspectori vamali din cadrul DRV Arad și inspectori din cadrul IJPF Arad, au interceptat pe traseul Nădlac - Arad, un microbus condus de un cetățean român rezident în Franța, cu domiciliul în județul Hunedoara.

În urma controlului efectuat asupra bagajelor aflate în mijlocul de transport, s-au constatat bunuri în valoare mai mare de 175 EURO, cât ar fi limita legală la intrare în țară, pentru a beneficia de scutire de taxe vamale.

Bunurile constatate în plus (aparatură electronică: tv color, video, combine muzicale, radiocasetofoane, monitoare, unități centrale) în valoare de 185.000.000 lei, au fost reținute în vederea confiscării, iar contravenientului i s-a aplicat o amendă contravențională de 25.000.000 lei.

S. G.

Cronica măruntă

● De câteva zile, în intersecția de la Podgoria zace hoitul unui câine. Adică, vizavi de Noua Cadedrală Ortodoxă și lângă piatra de temelie a Monumentului Marii Uniri! Călătorii din tramvai și șoferii care trec prin cea mai aglomerată intersecție din municipiu se minunează și își fac cruce (și) de câtă indolență dau dovadă edilii, care, au la dispoziție două societăți de salubrizare, Gospodărirea Comunală, băsca zeci de asistați social, care „prestează" în folosul comunității. Cei ce se simt cu musca pe căciulă ar trebui să ia de urgență măsuri până nu vine primăvara și dau... mustele. Că altfel pot planta sute de trandafiri, că tot nu vor reuși să schimbe mirosul hoitului în putrefacție.

● Rămânem la capitolul „comunitari". Lună de lună, Gospodărirea Comunală raportează la CLM Arad că prinde și duce la adăpostul de pe strada Bodrogului în jur de 100 de câini. La o simplă socoteală, în cei trei ani și jumătate de mandat, rezultă că GCA a adunat de pe străzi 4.200 de câini vagabonzi. Dacă așa stau lucrurile, cum se face că nu-i zi lăsată de la Dumnezeu ca la Urgențe să nu ajungă arădeni mușcați de maidanezi. Ori cifrele raportate de GCA sunt umflate ori așa or fi stând lucrurile, ceea ce înseamnă că e jale, cu „J" mare!

● Compania de Transport Public Arad intenționează să finalizeze în cursul lunii martie lucrările de punere în funcțiune a Sistemului pilot de urmărire a tramvaielor prin satelit. Cu ajutorul acestui sistem, într-o serie de stații de pe linia 3 s-au montat panouri care indică timpul de așteptare până la următorul tramvai.

● Ștefan Samu, de 18 ani, din Lipova, fiind lăsat să facă curățenie într-un cabinet stomatologic din oraș, a sustras dintr-un dulap **mercur alb și praf de argint,** despre care a declarat că avea de gând să le vândă unui cetățean turc. Tânărul este cercetat de polițiști în stare de libertate.

● Simion Păiușan, de 29 de ani, din Sânleani, este cercetat de polițiști în stare de libertate, fiindcă a condus pe drumurile publice un autoturism neînmatriculat și cu număr fals.

● Ieri, a rămas fără permis de conducere, fiindcă a urcat la volan sub influența alcoolului, Silviu Părău, de 25 de ani, Valentin Feher, de 35 de ani, ambii din Arad, respectiv Peter Posta, de 41 de ani, cetățean maghiar. Cei de mai sus se vor putea bucura de beneficiile calității de pietoni timp de trei luni încheiate.

● Pastorul suedez Lars Gareberg, președinte al fundației suedezo-române Rada Krestsen, a prezentat ieri prefectului Dan Ungureanu activitățile pe care le desfășoară la nivelul județului nostru de cinci ani de zile. În colaborare cu mai multe ONG-uri arădene, suedezii sprijină dezvoltarea asistenței medicale, în special în segmentul stomatologic, mai ales în rândul tinerilor. Cu prilejul vizitei la Arad, delegația suedeză va efectua o serie de vizite la Centrele de asistență comunitară din Arad, Spitalul Județean, Biserica Ortodoxă din Sânicolaul Mic...

ACTIVITĂȚI LA CORPUL EXPERȚILOR CONTABILI

CORPUL EXPERȚILOR CONTABILI ȘI CONTABILILOR AUTORIZAȚI DIN ROMÂNIA - FILIALA ARAD anunță că întrunirea membrilor înscriși în Tabloul Corpului va avea loc în sala de curs din Bd. Revoluției nr. 92 miercuri, 03.03.2004, ora 15,00, pentru experții contabili, respectiv joi, 04.03.2004, ora 15,00, pentru contabilii autorizați. Cu această ocazie vor fi prezentate și dezbătute probleme specifice profesiei contabile.

Cursul de pregătire cu tema „CODUL FISCAL - CODUL DE PROCEDURĂ FISCALĂ" va începe în data de 02.03.2004 de la orele 16,00 și se va desfășura în sala de curs din Bd. Revoluției nr. 92, cu drept de participare pentru persoanele care s-au înscris și achitat taxa de curs.

Vizita prefectului în Slovacia

Reveniți de curând din Slovacia, membrii delegației române condusă de Excelența Sa prințul Paul de Hohenzollern au organizat ieri o conferință de presă. Prefectul Dan Ungureanu, directorul Zonei Libere Arad Curtici, Mircea Pavel și viceprimarul orașului Nădlac, Mihai Babuschi și-au exprimat satisfacția față de modul impecabil în care au fost primiți de „prietenii slovaci". Însoțită de înalți demnitari ai statului slovac, delegația română a avut prilejul de a vizita o serie de obiective turistice și mai ales de a afla din experiența gazdelor în vederea aderării la Uniunea Europeană. Pe lista nenumăratelor obiective vizitate, se regăsește și o fabrică de lactate, foarte renumită pe piața internațională, finanțată prin Programul SAPARD.

Oaspeții Slovaciei consideră că prin această vizită s-a deschis o nouă punte de colaborare între cele două etnii, dată fiind și prezența slovacă din orașul Nădlac. **„Nădlacul ar putea deveni o bază de recepție pentru firmele din Slovacia. Aici și-ar putea stabili spații de depozitare a mărfii. Mai mult decât atât, am rămas impresionați de faptul că produse românești sunt exportate în Slovacia de firme austriece sau maghiare! De asemenea, produse slovace ajung pe piața românească prin intermediari,"** a precizat Ungureanu.

Pe de altă parte, atât oficialii slovaci cât și oamenii de afaceri de acolo au fost încântați de avantajele oferite de Zona Liberă, facilități pe care aceștia nu le-au cunoscut.

Vizita s-a încheiat cu promisiunea că va urma o nouă întâlnire între cele două delegații, pentru a continua colaborarea începută cu această ocazie.

A. Stoica

Polițiștii au arestat un spărgător de camere de hotel

Ieri, a încăput pe mâinile polițiștilor un individ cu vechi state de servicii într-ale spargerilor, specializat în intrarea prin efracție în camere de hotel. **Marin Ruiu**, de 49 de ani, din Galați, s-a cazat la hotelul Parc, din Arad, cu ajutorul unui pașaport fals, pe care figura numele **Ionel Bârsănescu**, tot din Galați. Cum falsul era unul grosolan, Ruiu a fost depistat și percheziționat corporal de către polițiști, descoperindu-se asupra lui ustensile speciale, destinate spargerilor: pontoarcă (dispozitiv cu care se rupe butucul de la ușă), patent, levier, lanternă, șurubelniță, două jumătăți de chei etc. În mod evident, polițiștii au presupus că intenția lui Ruiu era aceea de a intra prin efracție în camerele ocupate ale hotelului, spre a fura tot ce-i cade în mână. Având însă în vedere că bărbatul nu a operat încă, i s-au reținut doar infracțiunile de fals privind identitatea și uz de fals.

S-a mai descoperit, ulterior, că Ruiu a mai fost cazat la Arad și anul trecut, tot sub numele de Bârsănescu, iar în perioada șederii sale în oraș s-au produs

Trusa „de lucru" a spărgătorului, găsită asupra lui

două spargeri, în tot atâtea camere de hotel, una la Parc, respectiv la Continental. În plus, s-a mai relevat că Ruiu prefera cetățenii străini, din camerele cărora sustrăgea bani, carduri, acte și diverse alte obiecte. Anul acesta însă a avut ghinion. La Parc erau cazați doar doi italieni.

Marin Ruiu este cercetat în stare de reținere.

Eugenia Pantea
Foto: Ștefan Matyaș

Elvis, din Bacău, reținut la frontieră

Polițiștii de frontieră de la Nădlac au reținut, pe sensul de ieșire din țară, un bărbat care s-a legitimat la control cu un pașaport românesc, care nu-i aparținea. În cele din urmă, **Elvis** Adrian B., de 24 de ani, din județul **Bacău**, a recunoscut că achiziționase acel pașaport cu 75 de euro, de la o persoană pe care nu o cunoaște. El a recurs la această metodă pentru că avea interdicție de a mai ieși din țară, fiind returnat din Spania în vara anului trecut.

Elvis a fost predat organelor în drept pentru continuarea cercetărilor și i s-au întocmit actele premergătoare începerii urmăririi penale pentru fals privind identitatea.

S. Ambruș

Prefectul cere sprijin de la Centru

Spitalul Ineu, Sanevit și plățile compensatorii - discutate în videoconferință

Pe lângă problemele curente din administrație, videoconferința cu prefecții organizată ieri a avut ca subiect pe ordinea de zi și reforma sanitară bazată pe noua lege a spitalelor. Ministrul Sănătății, dl. Ovidiu Brânzan a transmis un mesaj foarte clar în ceea ce privește felul în care dorește să arate spitalele, considerând că acest lucru ține de managementul fiecărei unități sanitare în parte.

Prefectul Dan Ungureanu a solicitat sprijin de la „Centru" în soluționarea unor aspecte din sănătatea arădeană: ● plata salariilor compensatorii pentru cei 196 de disponibilizați din sistem pe parcursul anului 2003, ● reînceperea activității la S. C. Sanevit, fosta fabrică arădeană de seringi și ● finalizarea lucrărilor la noul spital din Ineu. Cu prilejul acestei intervenții, reprezentantul Guvernului în teritoriu și-a reînnoit invitația la adresa ministrului Ovidiu Brânzan de a ne vizita județul.

După videoconferință, reprezentanții instituțiilor implicate în procesul de reformă sanitară au continuat discuțiile pe acest subiect în „Sala rotondă" a Prefecturii. Au fost discutate și aspecte pozitive din cadrul sistemului, cum este cazul disponibilizaților care își vor putea găsi un loc de muncă în acest sector, dar și aspecte negative, cum este cazul secției medico-sociale de la Săvârșin, a cărei înființare bate pasul pe loc.

M. Popescu

Transport mascat de persoane, în vamă

Garda Financiară a confiscat 4.500 de euro

Polițiștii de frontieră arădeni împreună cu reprezentanți ai Inspectoratului General al Poliției de Frontieră au desfășurat o nouă acțiune de depistare a traficului mascar de persoane, la care se pretează anumite firme de transport. Și de data aceasta acțiunea a fost încununată de succes, în plasa „frontieriștilor" căzând un microbuz al firme de transport S. C. RO International din județul Dâmbovița. Înainte de a ajunge în vamă, șoferul microbuzului i-a împrumutat pe pasageri cu sume de bani totalizând **4.500 de euro,** pentru a-i prezenta la controlul de frontieră. Duși la sediul Poliției de Frontieră Arad pentru continuarea cercetărilor, atât șoferul cât și pasagerii au recunoscut cele întâmplate. A fost sesizată și Garda Financiară Arad, care a dispus confiscarea sumei de 4.500 de euro și a aplicat o amendă de două milioane de lei.

După toate probabilitățile, firma dâmbovițeană riscă să rămână și fără licență de transport.

Sorina Ambruș

Futsal

Meci televizat din Arad

Azi, la Sala Sporturilor „Victoria", FC Arad își joacă în continuare șansa de menținere în prima ligă. Adversarul echipei antrenate de Ioan Farcaș este Frăția Râmnicu-Vâlcea, care s-a impus în tur cu 5-4, după un meci de mare luptă. Arădenii, care nu pot conta pe Burtea (suspendat), se află în acest moment pe locul XI, la patru puncte de Energoconstruct Craiova, oltenii profitând de ultimele înfrângeri ale clubului arădean.

Partida începe la ora 20,15 și va putea fi urmărită în direct pe postul TVR2.

R. R.

Cartierul Bujac - la discreția ploilor și noroaielor

Strada Ghioceilor, o „uliță" municipală ce n-a fost reabilitată niciodată în ultimii 30 de ani

(Urmare din pagina 1)

Pe drept cuvânt, strada arată oribil. Ieri dimineață ploua, fapt pentru care am avut ocazia să constatăm, la propriu, cum este să nu ai pe unde să calci. În plus, de parcă oamenii din zonă n-ar fi și așa destul de supărați și abandonați, îi mai găsesc, din An în Paști, doar gardienii publici, care le dau amenzi pentru te miri ce. **Maria Lazăr** ne-a spus: **„Am cumpărat niște balast ca să mai astup, cât de cât, gropile din drum. Dar toamna trecută au trecut pe aici gardienii, care m-au amendat fiindcă l-am ținut în stradă. Păi unde să-l țin, dacă pentru stradă l-am luat?! Ca să nu mai zic că strada asta numai față de... stradă nu are. Mai degrabă aduce cu o uliță sătească. Mă și mir că-i mai rabdă pământul pe cei care ne conduc, să admită așa ceva. Noi am dat bani din buzunar să ne facem trotuarele, să ne astupăm gropile, să facem șanțuri, să introducem gaz și așa mai departe și apoi mai și vin unii să ne amendeze. Este strigător la cer!"**

Locuitorii Bujacului ar putea fi singurii din oraș care și-au făcut propriile trotuare...

„Și ar mai fi ceva - a adăugat **Ion Avramescu. Eu de 29 de ani stau pe strada aceasta și NICIODATĂ, dar absolut niciodată nu s-a întâmplat să ne fie reparat și nouă drumul. Nu se poate așa ceva. Stăm în oraș, suntem taxați la fel ca toată lumea și nu avem decât pretenția să primim ceva în schimbul taxelor cu care burdușim bugetul..."**

Oamenii, spre a înțelege de ce se repară doar strada Petru Maior, au opinat că or fi locuind acolo cine știe ce „grei" de prin Primărie sau alte instituții arădene, astfel că s-a dat dispoziție „de sus" ca strada să se recondiționeze prioritar. Ei bine, oricât de mult ne-am străduit să aflăm dacă este așa sau nu, am ajuns, în final, la concluzia că Petru Maior nu se asfaltează pentru că este locuită de cineva cu influență. **„Artera a fost prevăzută în programul de reabilitare a străzilor din municipiul Arad** - ne-a spus **Ioan Dărău,** șef de șantier în cadrul firmei ICIM. **Atâta tot. Eu nu pot să trec și pe Ghioceilor, fiindcă urmez un proiect. Așa s-a stabilit de către contractanții noștri, astfel că nu pot să fac mai mult".**

Cât despre contractanți, respectiv Primăria municipiului, cu siguranță că n-a trimis pe nimeni în zonă, să vadă cât de oportună ar fi și reabilitarea străzii Ghioceilor. Poate, ca o măsură viitoare, strada va intra în atenția autorităților. În ce ne privește, am fost uimiți că zona aceea face parte din municipiul Arad.

SÂMBĂTĂ, 28 FEBRUARIE 2004

TVR 1

7,00 Ceasul deșteptător
8,10 Desene animate
9,00 Întâlnire de basm
10,15 Debut 50 plus
11,30 O vedetă populară
13,00 Spectacolul lumii...
13,30 Caravana premierelor
14,00 Jurnalul de prânz
14,15 Drumul spre glorie
14,30 Cartea TVRecordurilor
15,30 Drumul spre glorie
15,45 Ora olimpică
16,15 EURO Police - R. R..
16,45 Drumul spre glorie
17,15 Lesley Garrett
18,00 Teleenciclopedia
19,00 Jurnal
20,00 Un cântec pentru Eurovision. Preselecția națională (I)
22,00 Jurnalul de noapte
22,15 Dureri ascunse - f. SUA, 2001
0,10 Unitatea specială 2 - s.
1,00 Profesioniștii - rel.

TVR 2

8,00 Miracole - s., rel.
9,00 Conjugând verbul „a ști"
9,45 Rebelii - s.
10,30 Top sport
11,00 Ora fără catalog
12,00 Casa mea
12,30 Spune-mi ce te doare
13,00 2/TVR2
13,30 Atenție, se cântă!
15,00 Film puzzle!
16,00 Călător prin lume
17,00 La Gratzy
17,30 În prelungiri
18,30 Știri regionale
18,50 La limită
19,00 Farmece - s.
19,45 Diamante de gând
20,00 Telejurnal
20,15 Fotbal în sală: F. C. Arad-Frăția Vâlcea - live
22,15 Identitate greșită - s.
23,10 Adolescenții îndrăgostiți - f. Franța, 2000

PRO TV

7,00 Diagnostic: crimă! - s., rel.
8,30 Desene animate
10,00 Schi magazin
11,00 Icstrim tivi
11,30 ProMotor
12,00 Pregătiri pentru Armaghedon - doc.
12,55 Știrile Pro TV
13,00 Prietenii tăi - s.
13,30 Marcă înregistrată - rel.
14,00 Zâmbete într-o pastilă
14,30 Magazin UCL
15,00 Aventurile tânărului Indiana Jones - Escapadă la Hollywood - f. av.
17,00 Prieten la nevoie - f. av. SUA, 2003
19,00 Știrile Pro TV
20,10 Matrix - f. s.-f. SUA, 1999
23,15 N-am uitat ce ai făcut astă vară - horror SUA, 1998
1,15 Prietenii tăi - s., rel.

TV ACASĂ

7,00 Îndoiala - s., rel.
7,50 Jurământul - s.. rel.
9,00 Cenușăreasa - d. a.
9,30 Juana - s., rel.
11,15 Cristina show - Adela Noriega 2004
13,00 Singură și disponibilă - s. AP
14,00 Hoțul de inimi - s. AP
15,30 Clona - s.
16,30 Îndoiala - s.
17,25 Vremea de acasă
17,30 Povești adevărate
18,00 Inimă sălbatică - s.
20,00 Sărmana Maria - s.
22,00 Legături de familie - s.
23,00 Iubire cu două fețe - s., rel.
0,00 Profu' - s. AP

HBO

6,00 Nici un pas înapoi - f. Spania 2001 (12)
7,35 Gangsterul și fiul - f. acț. M. Britanie, 2002
9,10 Vârsta inocenței - f. dragoste, 1993
11,25 Strălucire - f. dragoste 2001 (AP)
13,10 Comedie romantică - comedie Canada, 2001
14,40 Dungeons & Dragons - f. av. 2000 (AP)
16,25 Nebun după mambo - comedie 1998 (AP)
17,55 Concert Tom Jones - live from Cardiff Castle
19,00 Un bacșiș de 2.000.000 $ - comedie 1994, cu Nicolas Cage (AP)
20,45 Mumia revine - f. av. 2001 (AP)
22,55 Războiul lui Tom Hart - f. 2002, cu Bruce Willis (12)
1,05 Viață secretă - f. Italia-Franța, 2001 (12)
3,00 Pe platourile de filmare
3,30 Wonderland - f. M. Britanie, 1999 (12)
5,20 Hollywood necenzurat: Sylvester Stallone

PRIMA TV

7,00 Ajutor la lucrul bun
8,00 Minute de milioane
9,00 Ora nouă a României
10,00 Ministar
10,30 Desene animate
11,00 Sport magazin
13,00 Viteză maximă
13,30 Motor
14,00 Al șaselea simț - rel.
15,00 Uite cine râde acum - rel.
16,00 Animale miraculoase
16,30 Ce vor fetele?
18,00 Focus
19,00 Răzbunarea neagră - f. acț. Hong-Kong 1990 (AP)
21,00 Prețul succesului - f. SUA, 1997
23,00 Principiul dominoului - thriller coprod. 1977 (AP)

ANTENA 1-TV ARAD

7,30 Îngerii lui Charlie - s., rel.
8,30 Fir întins
9,00 Tonul câștigător - emis. interactivă
10,00 Casa de piatră
10,30 Roata de rezervă
11,00 BIT
11,30 Casa din Batania
12,00 Știri Arad - rel.
12,25 Divertisment
12,30 Magazin sportiv
12,45 Reportajul săptămânii - rel.
13,00 Pactul de stabilitate - rel.
13,15 Lumea mare a celor mici - rel.
13,30 Gillete World Sport Special
13,50 MacGyver - s.
14,50 Îngerul păzitor - s.
15,45 Vechi prieteni - aventuri, SUA,1994
17,30 România mea
18,30 Săptămâna financiară
19,00 Observator * Sport * Meteo
20,00 Conspirație politică - thriller SUA,1996, cu Charlie Sheen, Donald Sutherland
22,30 Fascinație diabolică - suspans, SUA, 1998
0,30 Schimbare de roluri - acțiune, Australia, 1999

RCS

9,00 Desene animate
9,30 Știri RCS
10,10 Videoclipuri
10,15 Lumea adâncurilor - doc.
10,30 Închiriem copii - f.
12,00 Frontiera live - Jazz la Teatrul Vechi - rel.
13,30 Știrile RCS - rel.
14,15 Grupul melos
14,30 Joia populară - divertisment
15,30 Ploaia care va veni - f. AP
17,00 Videoclipuri
17,30 Știrile RCS
18,15 Muzica populară
19,00 Cavaleri și războinici - s.
20,00 Ghilea show
22,00 Știrile RCS 2
22,40 Microb - emis. informativă
24,00 Închiderea programului

B1 TV

7,00 Calendar ecumenic; 7,05 Trenul vieții - rel.; 9,00 Mars forțat; 9,30 Desene animate; 10,00 Calea spre bani; 11,00 Top Fan X; 12,00 Top joc TV; 13,00 La limită; 13,30 Gala - cu Mihaela Rădulescu; 15,00 Pasul Fortunei; 16,30 Best of Viața în direct - ediție specială; 18,00 Știri; **18,30 B. H. 90210 - s; 19,30 Mostenirea familiei Guldenburg - s.**; 21,30 Fotbal. Il Calcio - live; 23,30 Pasul Fortunei - rel.; 0,45 Știri - rel.

TV SPORT

9,00 Telesport - știri sportive; 9,30 Biliard (înreg.); 11,00 Jocul Mondial; 12,00 NHL Powerweek; 12,30 Fotbalul pe glob; 13,00 ATP Tenis; 13,30 Bowling; 14,30 Fotbal Premier League - live; 16,30 MotorMania - înreg.; 17,00 Fotbal Premier League - live; 19,00 Football, Football; 19,30 Lumea sportului; 20,00 NFL Blaster; 20,30 Fotbal Primera Division - live; 0,30 Box

NAȚIONAL TV

8,00 Fresh Music
9,00 Emisiune pentru copii
10,00 Even Steven - s.
10,30 Căsătoriți pe viață - s.
11,00 IT Explorer
11,30 St. Martin - s.
12,30 Fresh Music
13,15 Baschet: Rompetrol-Elba
14,00 Auto magazin
14,45 The Million... - f., rel.
17,00 Facem cinste
18,00 A treia... - s.
18,30 Naționala de bere
18,50 Știri
19,50 Mr. Bean - s.
20,30 A treia... - s.
21,00 Just Cause - s.
22,00 Crime Busters - f. 1976
0,00 K1
0,30 Sex Files - s.

REALITATEA

8,15 Trezirea la realitate; 11,15 Viața la țară; 12,00 Jurnal; 12,45 Revista presei; 13,15 Rețeta de sănătate; 14,15 Pentru dvs., doamnă!; 15,15 Orașul tău; 16,00 Jurnal; 16,55 No comment; 17,15 Prețul performanței; 18,00 Jurnal; 18,55 Pastila; 19,15 Omul și cartea; 20,15 În spatele imaginii; 21,00 Jurnal; 22,15 Pauza de publicitate; 23,00 Jurnal

Redacția Adevărul nu își asumă răspunderea pentru modificările ulterioare intervenite în programele TV

Din cauza unor grave deficiențe de administrare

La Muzeul Județean - pagubă de cel puțin cinci miliarde!

(Urmare din pagina 1)

Urmează o precipitare a evenimentelor, care culminează cu demisia directorului Muzeului Județean Arad, **Pascu Hurezan.** Se conturează o poveste neclară, cu scenarii confuze, din care lipsește mereu câte o piesă. Cum este și zvonul că la o licitație din Budapesta, o carte de patrimoniu asemănătoare uneia dispărute misterios din MJA, ar fi fost vândută pentru suma de 4.000 de euro. Cert rămâne doar furtul - comis de Alin Benea, în calitate de autor - cât și faptul că există un prejudiciu greu de recuperat.

Gaură de peste 5 miliarde de lei

Potrivit buletinului de expertiză realizat de către specialștii MJA, din biblioteca instituției lipsesc, la o primă vedere, 71 de cărți, dintre care 14 sunt considerate ca îndeplinind **„criteriile de tezaur"**, prevăzute de legile 182/2000 și 334/2002. Este vorba de cărți de istorie tipărite între 1544 și 1694 în Germania, Austria, Italia și Franța. La acestea se adaugă alte 57 de **„valori bibliofile"**, tipărite între 1701 și 1822. Valoarea celor 14 cărți de tezaur este estimată la 112.000 de euro, în timp ce cele 57 de valori bibliofile ar costa 19.960 euro. Una peste alta, MJA s-a ales cu o gaură de cel puțin 131.960 de euro (echivalentul a aproximativ cinci miliarde de lei). Spunem „cel puțin" deoarece valoarea pe piață a cărților amintite poate fi mult mai mare decât cea estimată de specialiștii Muzeului, mai ales atunci când lucrările se vând prin licitații publice.

Peter Hügel, director interimar al Muzeului Județean

Pe registrul de inventar însă, cele 71 de piese costă doar 4.352.666 lei! **„Diferențele foarte mari dintre valoarea de inventar și cea estimată se explică prin inexistența unor norme unice pe țară, eliberate de Ministerul Culturii și Cultelor. În aceste condiții, în expertiză s-a ținut seama de valoarea lor pe piața europeană de carte"** - declară **Peter Hügel,** director interimar la MJA.

Cărțile erau scoase ziua, într-o sacoșă

Primul lucru care surprinde în acest caz este modalitatea prin care Alin Benea, elev la Grupul Școlar de Industrie Alimentară, a reușit să scoată cărțile din Muzeu. De fapt, acesta le-a sustras în cel mai simplu mod cu putință, ascunzându-le într-o sacoșă cu care trecea nestingherit prin fața portarului, ziua, în amiaza mare. Atât Pascu Hurezan, cât și Peter Hügel, fostul, respectiv actualul director al MJA spun că Alin Benea era de foarte multă vreme un **„om de-al casei"**, el frecventând cu regularitate biblioteca instituției încă din anul 2002. **„A ajuns la noi în urma unor recomandări ale profesorilor săi și s-a remarcat încă de la început drept ca un tânăr foarte dornic să studieze cât mai multă istorie. De altfel, băiatul făcea parte și din Cercul de istorie-arheologie al Muzeului"** - își amintește dl Hurezan.

Angajații Muzeului refuză să creadă că Benea a premeditat furtul, plănuindu-l încă din 2002, iar polițiștii nu au o dovadă în acest sens. Benea a fost depistat parcă prea ușor de către jandarmi, ceea ce ne duce la gândul că nu și-a cântărit prea bine, în prealabil, toate mișcările. Dacă o fi urmărit acest lucru...

Numărul cărților din Muzeu - o enigmă eternă

Pe de altă parte însă, ancheta a scos la iveală un lucru îngrijorător, și anume faptul că la MJA există **grave deficiențe de administrare.** Astfel, potrivit Regulamentului de ordine interioară, accesul la cărțile de patrimoniu nu este permis decât în urma aprobării unei cereri scrise. Or, la MJA, nu este înregistrată nici o cerere în acest sens, deși cărțile de patrimoniu au fost consultate în mai multe rânduri, după cum recunoaște însuși fostul director, Pascu Hurezan.

Pe parcursul derulării cercetărilor, dl Hurezan a declarat, de mai multe ori, că nu cunoaște exact numărul și situația cărților de patrimoniu, acest lucru urmând a fi aflat abia după finalizarea inventarului. La un moment dat însă, Peter Hügel a spus că ar fi posibil ca unele cărți de patrimoniu să nu fie pierdute, ci doar rătăcite.

Ce s-ar fi întâmplat, oare, dacă Benea nu ar fi fost prins de jandarmi în decembrie, anul trecut? Câte cărți de patrimoniu ar mai fi numărat astăzi MJA?

După lege, la Muzeu, inventarul cărților se face din patru în patru ani. Dl Hurezan spune că, în 2002, totul a ieșit în regulă. Următoarea numărătoare trebuia să se producă în 2006.

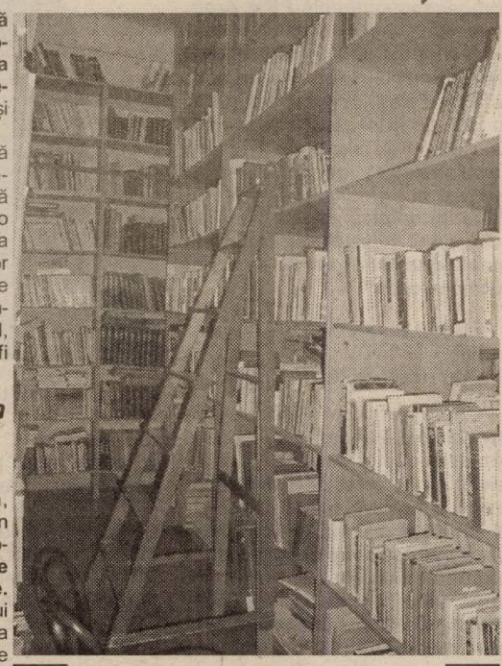

Locul în care ar fi trebuit să se intre doar cu aprobare de la director

Tânărul își schimba, tot timpul, declarațiile

Polițiștii afirmă că investigațiile s-au desfășurat cu dificultate din cauză că Benea își schimba tot timpul declarațiile. Deși a recunoscut faptul că a sustras, de mai multe ori, cărți de la Muzeu, autorul nu a vrut, nici în ruptul capului, să deconspire pentru cine făcea acest lucru. **„Nea indicat, pe rând, mai multe persoane cărora el le-ar fi vândut cărțile. Niciodată, însă, n-am reușit să probăm ceva până la capăt"** - precizează polițiștii care instrumentează cazul.

Cel mai mare semn de întrebare rămâne acela dacă tânărul acționa sau nu de unul singur. Varianta potrivit căreia Benea lucra pe cont propriu ar fi trebuit să se finalizeze, în mod normal, cu mărturisirea acestuia. Care ar fi fost, de fapt, și singura lui scăpare de o pedeapsă mai aspră. **„I-am explicat de mai multe ori că dacă va colabora cu noi și vom recupera prejudiciul, el, fiind și minor, va avea șanse să scape mult mai ușor"** - adaugă polițiștii.

În ipoteza în care Benea îi procura altcuiva cărțile, lucrurile încep să se complice. În lipsa unor dovezi însă, polițiștii spun că n-au putut merge niciodată prea departe.

În final, cercetările Poliției s-au finalizat cu trimiterea autorului în judecată pentru săvârșirea infracțiunii de furt. Pentru fapta sa, Alin Benea riscă acum o pedeapsă cu închisoarea de până la zece ani.

Alin Benea, un elev mediocru

Dumitra Bărbosu, directorul adjunct al Grupului Școlar de Industrie Alimentară, spune că Alin Benea a fost exmatriculat din cauza depășirii numărului maxim de absențe admis de Regulamentul școlii. În ceea ce privește fapta lui Benea, d-na director declară că a aflat de ea din mass-media, necunoscând că elevul se confruntă cu astfel de probleme. La învățătură, profesorii îl apreciază drept un elev mediocru, inclusiv la istorie, disciplină care l-a atras pe Alin mai tare în clasele a IX-a și a X-a.

Colegii lui Alin Benea nu-și amintesc să fi observat la el nimic mai deosebit în ultimul timp, acesta fiind cunoscut în clasă drept o persoană mai introvertită. Despre cărți de patrimoniu sau vizite la Muzeu, nici vorbă să știe cineva ceva!

„Eu nu pot să concep că cineva din interior l-ar fi ajutat pe băiat"

– D-le Pascu Hurezan, cum a fost posibil ca o persoană să aibă acces la cărțile de patrimoniu, fără să fi făcut o cerere prealabilă în acest sens?

– Da, așa este. Pentru a se intra acolo, trebuia făcută o cerere prealabilă. Dar noi am mai dat acces la câte unul care ni s-a părut că este de bună credință, cum a fost și cazul băiatului. Mai ales că rar vezi astăzi un tânăr de vârsta lui să fie interesat de istorie.

– Din câte am înțeles, Alin Benea a fost o persoană foarte familiară, aici, printre angajații Muzeului. Motiv pentru care, de altfel, nimeni nu s-ar fi gândit că el ar fi fost în stare să fure cărți din Muzeu...

– Alin Benea s-a arătat a fi foarte interesat de cărți, de istorie, în general. El a fost și membru în Cercul de istorie-arheologie al Muzeului. A venit aici cu recomandări de la profesori. Am văzut că este foarte preocupat de istorie și eu cred că, la început, chiar a fost pasionat de istorie. Din păcate, a urmat altceva...

– Au mai avut acces la cărțile de patrimoniu și alte persoane, în afară de Benea?

– Da. Veneau tot felul de profesori din oraș, făceau un xerox, își notau ceva și plecau. În mod categoric, nu putem bănui pe nimeni altcineva. Este vorba doar de persoane serioase, cu recomandări.

– D-le Hurezan, ați fost director la Muzeul Județean timp de 18 ani, deci sunteți o persoană care cunoaște cam tot ce mișcă pe aici. Ce credeți că l-a împins pe Alin Benea să comită acest furt?

– Nu știu, nu pot să mă pronunț... Deși, mă gândesc că a luat numai cărți destul de valoroase, cu toate că acolo erau și alte cărți... Și eu îmi pun tot felul de întrebări.

– Vă gândiți că ar fi putut fi îndrumat, ghidat de cineva care i-ar fi spus ce anume să ia?

– Și eu m-am întrebat cum a putut, la 17 ani, să aleagă singur **numai acele cărți.** Eu nu mă pot pronunța. Din Muzeu îmi vine greu să cred că a putut fi îndrumat.

– Totuși, nu excludeți o „colaborare" din interior?

– Eu nu pot să concep că cineva din interior l-ar fi ajuta sau favorizat sau i-ar fi facilitat acest furt. Pur și simplu, nu pot să concep așa ceva.

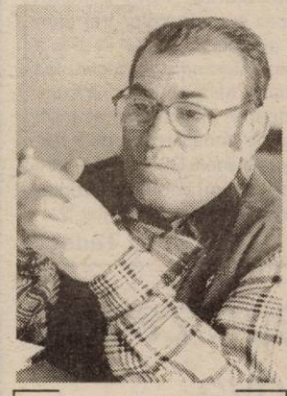

Fostul director, Pascu Hurezan

◆◆◆

Chiar așa ușor să fi dispărut, oare, cărțile de la Muzeul Județean Arad? De unde atâta curaj la un elev de numai 17 ani, pentru a sustrage valori de patrimoniu, apoi să le scoată din instituție, ziua în amiaza mare, fără să dea nimănui, nimic, de bănuit? Sau este vorba și de altceva, de altcineva? Este însă clar că în cadrul Muzeului Județean Arad au existat mari și grave carențe în organizarea, în supravegherea și protejarea valorilor de patrimoniu. Sunt fapte grave, de care vinovată se face conducerea instituției, în frunte cu ex-directorul Pascu Hurezan. Și mai este destul de clar că Alin Benea știe mai multe decât vrea să spună. Pe cine și de ce apără el, oare?

Stofa de învingător, lucru rar

Accente

De o bucată de vreme, fruntașii pesediști debordează prin ironii și aroganță. Brusc, au devenit agresivi, ironici, siguri pe ei. De o siguranță care surpinde. N-au fost așa. Și mă gândesc cum erau în 2000, când Emanoil Voicu, bunăoară, era un ilustru anonim, un om cuminte și cam timid - ca să nu mai vorbim ce „afacere" a făcut PD-ul cu domnia sa, la alegerile locale, când a fost desemnat candidat de primar. Ei bine, timidul de atunci este astăzi un om foarte sigur de sine, un ins capabil să facă ironie din orice și să ironizeze orice. Ironizează presa, ironizează opozanții. Ironia, când nu se abuzează de ea, când este folosită cu chibzuință, poate fi și un semn de inteligență; după cum, abuzând de ea poți cădea pradă păcatului de-a lua în balon, pe toată lumea. (Era să spun că Emanoil Voicu își copiază în acest sens președintele național, pe Adrian Năstase, dar nu e cazul să exagerăm).

Și doamna Rodica Rorza a devenit mai șugubeață. Este ironică până la agresivitate, se ia de piept cu toți, ba cu pediștii, ba cu liberalii, se leagă de familii (subtil, desigur) sau fabrică metafore de genul celei cu „căprioara Gavril Popescu". Uneori le chiar reușește, dar le mai reușește și adversarilor câte-o punere la punct - cum este cea, recentă, a lui Gavril Popescu, care a acceptat provocarea pe teme zoologice a doamnei Borza, și i-a răspuns de maniera: „Ora politică a Aradului este dată de pupăza din tei". Sunt convins că nu i-a făcut plăcere doamnei Borza să fie făcută „pupăză" dar are și „căprioara" demnitatea sa, nu?

Pe aceeași linie, a promovării masive a umorului în maniera de a face politică și administrație, Dorel Popa face eforturi ca să țină pasul cu cei doi. Se vede că are altă structură, îi vine mai peste mână mistocăreala, de aceea ironia primarului este mai curând răutăcioasă. Vezi, ca exemplu, „nerăbdarea" dumisale de a se plimba pe bulevardul Aradului, la brat, cu „marii" investitori de la Atletic Club Universitatea (dacă aceștia vor investi 20 de milioane de euro!).

Accente

Nimeni n-are nimic împotriva umorului, a ironiei de bun-simț. Doar un prost ar vrea numai nervi, încrâncenare, tăvăleală prin noroaie. Problema celor trei, dar nu doar a lor, este însă alta. Ei riscă să pară că nu mai știu ce este respectul față de cetățean (vezi replica pe care a dat-o joi, la RCS, viceprimarul Voicu necăjiților din Bujac, care l-au așteptat o oră în stradă, fără să-l vadă la față), față de politicieni, față de presă. Dimpotrivă, dau impresia de aroganță și de o siguranță de sine supărătoare. Com spuneam, n-au fost așa. Sau, dacă au fost, au avut grijă să se controleze, să fie mai cumpătați. De când s-au întors însă de la București „teferi", parcă sunt alți oameni. Le-ar fi fost mai de folos dacă și-ar fi ținut defulările în frâu. Ar fi demonstrat că știu să câștige, că au stofă de învingători, nu de războinici, de câștigători (pe moment) care râd în nasul cui vor.

Tristan Mihuța

Un fals polițist amenință cu pistolul

Într-una dintre nopți, Dumitru Preduț, de 54 de ani, din Petroșani, a intrat într-un local de noapte din centrul Aradului. S-a pus pe consumat băuturi alcoolice și a oferit de băut și fetelor din preajmă. Cum la plecare a fost refuzat politicos de damele de companie, bărbatul, „un fel de scribălău al unei persoane publice", după cum s-a exprimat unul dintre șefii poliției arădene, s-a simțit frustrat și s-a enervat atât de tare, poate și din cauza notei de plată, încât a început să facă scandal. Și ca să fie mai convingător a scos și un pistol, cu gaze, cu care a amenințat în stânga și în dreapta. A fost „calmat" repede, operațiune în urma căreia a avut nevoie de îngrijiri medicale. Ajuns, în jurul orei 4,45, la „urgență", la Spitalul Județean, Preduț a ieșit din nou în evidență vociferând și amenințând personalul medical cu pistolul. Bărbatul, care a fost diagnosticat cu „hematom palpebral drept", a susținut că este polițist, că este în timpul misiunii, că a fost atacat de șase mafioți și că are o nouă misiune, dimineață, la ora 10,00.

Din câte am aflat, în cursul zilei de joi, la sediul poliției au fost audiate mai multe persoane, printre care și acest Preduț, însă nu am putut intra în posesia altor date pentru a vă putea prezenta finalitatea cazului. Același șef din poliție ne-a spus, joi seara, că nu este un caz interesant și că există posibilitatea împăcării părților.

Romulus Dubăț

La oficiile poștale

Impozitele și taxele locale pot fi plătite și sâmbăta

Pentru a veni în întâmpinarea cerințelor cetățenilor din municipiul Arad de a avea posibilitatea achitării impozitelor și taxelor locale aferente primului trimestru și de a beneficia de reducerea de 5% aferentă achitării impozitelor pentru întregul an, Direcția Regională de Poștă în colaborare cu Primăria Municipiului Arad anunță că în zilele de sâmbătă 28 februarie a.c., 6 martie a.c. și 13 martie a.c. vor fi deschise următoarele oficii poștale din municipiul Arad:

- **Arad 1, B-dul Revoluției nr. 46 - 48, telefon 0257-232222;**
- **Arad, 4, Str. Iosif Lengyel nr. 1, telefon 0257-287192;**
- **Arad 7, Piața Soarelui, Micălaca, telefon 0257-369100;**
- **Arad 8, Str. Fulgerului nr. 1, telefon 0257-242888;**
- **Arad 9, Str. Petru Rareș Bloc R3, telefon 0257-231671.**

Oficiile poștale Arad 4, Arad 7, Arad 8 și Arad 9 vor avea program de funcționare între orele: 9,00 - 13,00, iar oficiul poștal Arad 1 va funcționa în programul normal de sâmbătă, între orele: 8,00 - 13,00.

În toate oficiile poștale care vor fi deschise în aceste zile de sâmbătă, cetățenii vor putea beneficia și de celelalte servicii oferite de Poșta Română: plata facturilor telefonice, cumpărarea felicitărilor de Mărțișor, prezentare de corespondență, prezentarea coletelor, Priripost, prezentare de mandate poștale și e-mandate etc.

Scandal „vânătoresc" la PRM Arad

E an electoral. La ordinea zilei sunt incidentele politice. Joi seara trebuia să fie o zi obișnuită pentru organizația locală a PRM Arad. Numai că ședința președinților organizațiilor de cartier ale acestei formațiuni politice, amânată de conducerea partidului cu câteva ore înainte de desfășurare, a provocat o mică criză. Despre ce este vorba? Trei dintre membrii conducerii PRM Arad, aflând că ședința a fost amânată, au dorit totuși să meargă la sediul partidului pentru a afla cauza reprogramării întâlnirii. Vicepreședintele organizației județene Iosif Crețiu, președinta organizației județene a femeilor - Manolita Neamțu și președintele organizației de cartier din Vlaicu, Adrian Morgociu au ajuns în jurul orei 17,30 la sediul PRM Arad și nu mică le-a fost mirarea să constate că ușa era închisă, deși înăuntru („în biroul senatorului Onaca" - ne-a declarat Iosif Crețiu) era lumină. Mai mult, mașina președintelui PRM Arad, Gheorghe Feieș se afla parcată în fața sediului, acest lucru făcându-i pe cei trei să insiste cu bătăi aprige în ușă.

„Am sunat după câteva minute la sediu și ne-a răspuns vicepreședintele Vasile Vasii care ne-a spus că numai dânsul e în sediu și că lucrează la niște acte. Numai că eu sunt vânător, așa încât am întotdeauna la mine în mașină un binoclu. Și n-am crezut. Mi-am luat binoclul și m-am dus pe partea cealaltă a sediului, adică în fața Cofetăriei Libelula și m-am uitat. L-am văzut pe președintele nostru, o personalitate pe care nu poți să n-o recunoști, în biroul senatorului Onaca. Din păcate, n-am mai reușit să intrăm pentru că cineva (nu știu cine!) a chemat Poliția și a trebuit să plecăm. Se poate una ca asta? Suntem membri de partid și nu suntem lăsați să intrăm în sediul partidului, care nu e doar al unor persoane" ne-a precizat Iosif Crețiu. La rândul ei, președinta organizației de femei, doamna Neamțu, s-a arătat revoltată: **„Se lucrează pe ascuns la niște probleme. Nu știu despre ce e vorba. Dar nu este normală această situație. Au contramandat o ședință spunându-ne că e o acțiune la organizația județeană. Eu reprezint județul, la fel ca și domnul Crețiu, dar n-am auzit despre nici o acțiune a județului. Totuși, sunt președinta organizației de femei și n-am crezut că mi se poate întâmpla așa ceva. Pe prim-vicepreședintele PRM Arad, Pavel Răuț, l-am sunat la telefon și mi-a spus că nu știe absolut nimic, fiind la Sântana. Oricum, domnul Feieș lucrează mai mult cu unii de la organizația municipală (Adi Pantea, Liviu Dolean, Vasii Vasile) decât cu noi. Suntem marginalizați. Domnului președinte Feieș nu-i convine să i se spună lucrurile în față. Are nevoie doar de proști pe care să-i ducă cu vorba".**

„Aberații" - spune Gheorghe Feieș

Contactat de „Adevărul", președintele Gheorghe Feieș ne-a declarat că tot ceea ce susțin colegii săi de partid sunt niște aberații. **„Eu n-am fost în sediu. Mi-am lăsat mașina în fața acestuia deoarece am plecat la o onomastică și eu nu conduc dacă beau câte un pahar de vin. Ședința am contramandat-o tocmai din această cauză. Nu puteam să particip. Restul sunt fabulații. Inclusiv cu chemarea Poliției. N-am știut ce s-a întâmplat și deci nici nu aveam cum să**

chem pe cineva de la Poliție. Vicepre-ședintele Vasii Vasile, într-adevăr, a lucrat, dar la un moment dat a plecat să-și cumpere niște piese la mașină", ne-a declarat liderul peremist.

***

Aseară târziu, am aflat că pentru astăzi a fost convocată Plenara PRM Arad, la care urmează să participe aproximativ 100 de persoane. Și n-ar fi exclus să auzim că s-au votat niște excluderi din partid, fie că sunt întemeiate, fie că nu. Contează doar cine are majoritatea. Că doar e an electoral!

Alin Olteanu

Raportul secret al PNA

(Urmare din pagina 1)

Deținătorii puterii în administrație procedează prin abuz la utilizarea unor fonduri ilicite la finanțarea partidelor politice și a campaniilor electorale, acționând în stil mafiot, de asociere a diverselor structuri statale la actul infracțional. Procurorii anti-mafia se plâng și de faptul că justiția, chiar și dacă ar avea cele mai nobile intenții, este incapabilă să stăpânească activitatea crimei organizate din cauză că legislația noastră este lipsită de unitate, stufoasă și confuză, cu prevederi contrare, lipsite de rigoare juridică și care se bat cap în cap.

Fenomenul corupției este extins în asemenea măsură încât infracționalitatea la acest nivel nu mai poate fi combătută de PNA, oricât de mult s-ar fortifica această structură, în afara asigurării unei stabilități economice, consolidarea unei economii de piață funcționale, democratizarea întregii vieți sociale.

Fără să formuleze cu claritate critici la adresa amestecului politicului în activitatea procurorilor anti-mafia, raportul cere autonomie lărgită pentru PNA, îngustându-se în acest fel spațiul intervențiilor aubzive parvenite dinspre deținătorii puterii.

Fenomenul corupției generalizate în România îngrijorează în asemenea măsură comunitatea euroatlantică în care sperăm să ne integrăm, încât în Raportul Departamentului de Stat al SUA pentru anul trecut se arată că mai sunt multe de făcut în acest domeniu, în timp ce ambasadorul Michael Guest atrage atenția că din peste 20 de măsuri menite să combată corupția nici măcar una nu a fost pusă în practică.

În esența sa, raportul PNA se constiuie într-un act de demascare a abuzurilor fără precedent practicate de actuala putere, a jafului generalizat instituit de mafia politico-economică patronată de oligarhia pesedistă aflată deasupra legii. Abuzul puterii este cu atât mai pregnant cu cât se apropie alegerile. Campania electorală impune asigurarea unor sume de bani tot mai însemnate. Banul public devine din ce în ce mai important pentru deținătorii puterii.

Organele de control sunt timorate și adeseori împiedicate să verifice modul de utilizare al banului public. Comportamentul infracțional al guvernanților în materie de corupție a dus la ridicarea în cap a Europei scandalizate de asemenea comportament abuziv, de factură balcanică, ajungându-se până la amenințarea cu întreruperea negocierilor de aderare a României în 2007 la structurile UE.

După două zile de control de la centru

PSD Arad a fost felicitat verbal

În deschiderea conferinței de presă de ieri a PSD, secretarul executiv Rodica Borza i-a anunțat pe ziariști că, timp de două zile, PSD Arad a fost monitorizat de către trei membri ai Consiliului Național. Aceștia, a declarat d-na Borza, au analizat toate palierele activității pe municipiu și pe județ, în contextul pregătirii pentru alegeri. Au fost efectuate inclusiv deplasări în localitățile Pecica, Chișineu-Criș, Curtici, Lipova și Șepreuș. Deși nu s-a dat nici un verdict oficial, Rodica Borza spune că concluziile celor trei au fost favorabile, PSD Arad fiind felicitat pentru întreaga activitate. Întrucât nu am avut ocazia să-i întrebăm pe cei care au făcut controlul, îi vom da crezare d-nei Borza. I-am solicitat măcar numele celor trei care „nu au speriat Vestul" și ni le-a spus : Alexandru Radocea, Ion Popa și Mihail Viziru. Oricum, suntem în dilemă : ori acuzăm lipsa de transparență, ori îi felicităm pe liderii PSD Arad pentru faptul că au reușit să implementeze regula „Ciocu' mic"?

Simion Todoca

URR Arad - reprezentat în Moldova

În 29 februarie vicepreședinta organizației URR Arad, Adela Cristea va participa la Chișinău la Conferința Națională a Organizației de Femei a PPC din Republica Moldova.

La această conferință vor participa peste 800 de femei membre ale PPC, dar și reprezentanți ai Partidului Popular European (PPE).

Primarul Dorel Popa ne asigură :

Liviu Bobar va fi validat

La conferința de presă de ieri a PSD, primarul Dorel Popa a explicat împrejurările în care s-a ajuns la „tragedia" invalidării liberalului Liviu Bobar ca și consilier municipal. „A fost o chestiune ad-hoc, pe care nu o bănuia

nimeni", o reacție a consilierilor PSD la „mișto-căreala" pe care au practicat-o liberalii. Dând dovadă de un „infantilism politic greu de măsurat", aceștia s-au opus ca din comisia de validare să facă parte și un consilier PSD, respectiv Corneliu Matica. În locul acestuia, Gavril Popescu l-a propus „la mișto" pe d-l Blajovici, „numai ca să-și bată joc de noi". Consilierii PSD au reacționat abținându-se de la vot, răspunzând la „mișto-căreală" printr-o „lecție politică".

Oricum, Dorel Popa a dat asigurări că la ședința din 04 martie va introduce pe ordinea de zi validarea lui Bobar și acesta va fi validat. Dacă Bobar și PNL preferă calea justiției, problema lui va fi rezolvată „prin toamnă".

● *„Problemă de moralitate"*

Dorel Popa și Rodica Borza au susținut că a fost „o problemă de moralitate", Liviu Bobar trebuind să-și anunțe, în mod logic, demisia din Consiliul de Administrație al CET, însă acesta a ținut morțiș să nu facă acet lucru decât în termenul prevăzut de lege.

Dincolo de toate acestea, l-am întrebat pe Dorel Popa ce prevede procedura votului pentru validarea unui consilier asupra căruia nu planează nici o suspiciune privind eligibilitatea sau frauda. Răspunsul a fost : „Va fi validat". Am insistat, întrebând ce trebuia să facă președintele de ședință. Mi s-a răspuns . „nu putea să facă nimic".

În ceea ce ne privește, credem că expresia „lecție politică", folosită de către Dorel Popa , este incompletă, în sensul că că este vorba mai degrabă despre „o lecție de forță politică" a PSD, după cum tot o lecție de forță politică este și asigurarea că Liviu Bobar va fi validat în funcția de consilier la inițiativa lui Dorel Popa. Cât despre proceduri, acestea vor fi obiectul unui alt articol...

Simion Todoca

Politica la țară:

„Vadim este prea fixist la niște chestii"

Maria Costea, 30 de ani, vânzătoare, Pâncota

- Ce părere aveți despre politica românească?

- Ca și despre politică. Politica este ...

- Ați fost la vot în 2000?

- Da.

- Cu cine ați votat?

- Cu Iliescu.

- Acum pe cine veți vota?

- Pe Băsescu.

- Cum conduce PSD țara?

- Așa și așa.

- Ce ar trebui să facă actualul guvern?

- Să subvenționeze agricultura.

- Aveți pământ?

- Am patru hectare. Ar trebui să ne dea și nouă milionul la hectar.

- Cine nu vă dă?

- De la Primărie.

- Ce părere aveți despre Alianța PNL - PD?

- Cred că este bună.

- Cum îl caracterizați pe Vadim?

- Vadim este prea fixist la niște chestii.

- Adică?

- Zice tot felul de lucruri.

- Este benefică aderarea României la Uniunea Europeană?

- Dacă ne încadrăm în normele impuse va fi bine.

Daniel Albu

Duminica Ortodoxiei

Între cele 7 zile ale săptămânii cea mai importantă și plină de semnificație este ziua Duminicii, pentru că ne amintește de ziua Învierii Mântuitorului Hristos pe care psalmistul David, cu 800 de ani înainte a prevestit-o zicând: „Aceasta este ziua pe care a făcut-o Domnul să ne bucurăm și să ne veselim într-ânsa".

Între duminicile de peste an, un loc aparte îl au trei duminici:

- Duminica Învierii Domnului
- Duminica Rusaliilor - Pogorârea Duhului Sfânt
- Duminica Ortodoxiei

Duminica Ortodoxiei poate fi numită „ziua onomastică" a bisericii creștine, fiind sărbătorită pentru prima dată la 11 martie 843, prima duminică din Postul Paștilor.

Pentru a înțelege „ziua onomastică" a bisericii creștine, cu siguranță trebuie să știm mai întâi de ziua nașterii bisericii creștine. Biserica creștină a luat ființă în chip nevăzut în momentul răstignirii Mântuitorului Iisus Hristos pe cruce, s-a săvârșit „Sf. Liturghie", jertfa Iisus Hristos și altarul fiind crucea. Iar în chip văzut biserica creștină a primit „certificatul de naștere" în ziua de Rusalii la Pogorârea Duhului Sfânt.

Au urmat 8 secole de frământări pentru cristalizarea adevăratei învățături creștine, la anul 843, prima Duminică din Postul Paștilor, având loc cu mare sinod al bisericii la care s-a găsit învățătura creștină, adevărată și spulberându-se ereziile mai ales cea iconoclastă, învățătura creștină a fost numită ortodoxă iar biserica a primit numele de biserică ortodoxă.

Denumirea de biserică ortodoxă înseamnă biserica drept măritoare care propovăduiește cuvântul adevărului.

Ce ne spune numele de ortodoxie?

- Biserica ortodoxă are permanent în lucrarea și viața ei lucrarea Duhului Sfânt.
- Biserica Ortodoxă păstrează nealterate adevărurile și credința primite de la Mântuitorul Hristos prin apostoli și Sf. Părinți (Timotei 3,15 „Biserica este temelia adevărului").
- Biserica ortodoxă nu are numai învățătura lui Hristos, ci și pe Hristos întemeietorul și capul bisericii.

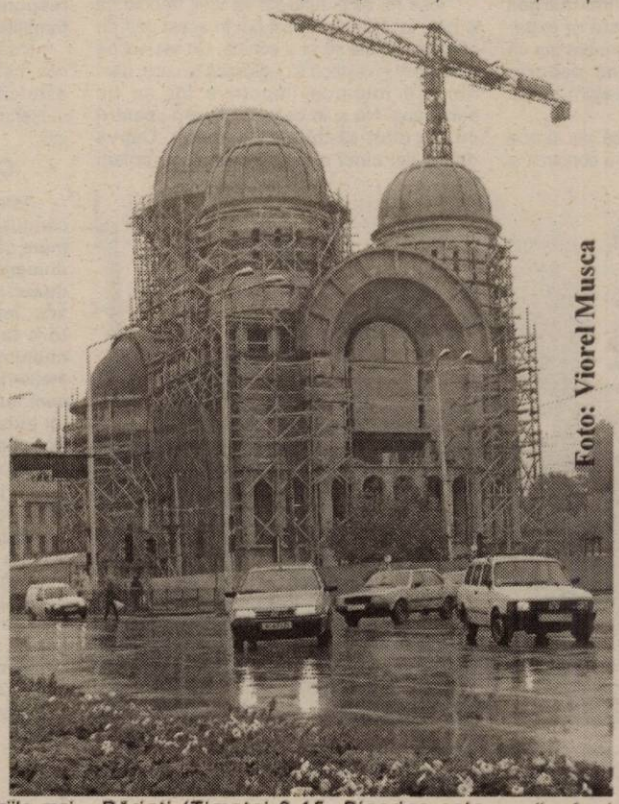

Foto: Viorel Musca

- Biserica ortodoxă este unitară, păstrează unitatea canonică, dogmatică și cultică în întreaga lume.
- Biserica ortodoxă asigură credincioșilor nu numai învățătura Mântuitorului ci și harul divin, ea este mântuitoare și sfințitoare prin cele 7 Sfinte Taine: Botezul, Mirul, Spovedania, Împărtășania, Preoția, Cununia, Maslu.
- Biserica ortodoxă nu exclude pe nimeni de la mântuire, nu este un colț de rai pe pământ, este corabia care primește pe toți și îi pregătește și îi conduce pe calea mântuirii.
- Biserica ortodoxă propovăduiește unitatea, pacea și buna înțelegere între popoarele lumii.
- Biserica ortodoxă se identifică cu viața oamenilor și este alături de poporul pe care îl slujește.
- Biserica ortodoxă este: „Una, Sfântă, sobornicească și apostolică".
- Biserica ortodoxă n-a făcut și nu face prozelitism, respectă libertatea de voință a fiecăruia.
- Membrii bisericii ortodoxe sunt mădulare ale trupului tainic al lui Hristos (preoți și mireni), trupul lui Hristos fiind biserica.

* * *

Se cuvine: • ca membrii bisericii ortodoxe să-i cunoască învățătura Ei, care de fapt este „viața veșnică" (Ioan 17,3); • să păstreze învățătura și să o aplice în viața cea de toate zilele: „DACĂ ȘTIȚI ACESTE LUCRURI, FERICE DE VOI DE LE VEȚI ÎMPLINI" (Ioan 13,17).

Pr. Simion Mladin

„Calea Mântuirii" - la numărul 200

Primul număr al publicației „Calea Mântuirii" a apărut la praznicul Învierii Domnului din anul 2000. De atunci, colectivul redacțional a reușit să ofere cititorilor săi gânduri duhovnicești, articole prin care s-a urmărit întărirea credincioșilor în dreapta credință, integrarea lor în dimensiunea vieții liturgice a Bisericii, reflecții istorice, pe-

dagogice, abordarea problematicilor cu care se confruntă Biserica Ortodoxă în actualitate...

Săptămânalul pastoral-misionar, editat de Facultatea de Teologie Ortodoxă Arad din cadrul Universității „Aurel Vlaicu" a ajuns la „împlinirea vârstei numărului 200", după cum arată pr. conf. univ. dr. Ioan Tulcan în editorialul „Calea Mântuirii - la ceas aniversar". „Gândul nostru constant - spune redactorul responsabil, pr. Ioan Tulcan - a fost acela de a aduce valorile perene ale Evangheliei cât mai aproape de sufletele oamenilor, adeseori atât de frământați și marcați de grijile împovărătoare ale zilei de azi și de mâine. Pe acești oameni ne-am străduit să-i apropiem de Biserică, să-i familiarizăm cu viața de credință și slujire a Bisericii".

Numărul aniversar mai cuprinde: „Dimensiuni teologice și morale ale postului" de pr. Dumitru Moca, „Dumnezeu și părinții ne predestinează?" de pr. Vasile Vlad, „Porunca a șaptea «Să nu fii desfrânat!»" de pr. Ioan Tulcan, „Vremea Postului Mare" de Lucian Farcașiu, „Concepția despre viața de apoi", de Caius Cuțan, „Știri bisericești".

De multă vreme, săptămână de săptămână, primim la redacție câte un exemplar din „Calea Mântuirii". O găsim, de fiecare dată, interesantă, scrisă cu profesionalism și aleasă chemare.

La acest moment aniversar, dorim colegilor noștri din redacția publicației „Calea Mântuirii" să aibă puterea de a continua osteneala în aleg scrisului pentru idealul pastoral-misionar și impunerea în peisajul publicistic bisericesc.

V. F.

PARIUL

De când se știa, a fost devorat de patima jocului. A jucat pe nasturi, pe timbre, pe chibrituri, pe bani și pe aur. A jucat toate jocurile din lume și a pariat la toate luptele, cursele, ruletele, bursele și întrecerile posibile. Pentru a-și face rost de banii necesari viciului, nu s-a dat în lături de la nimic: a mințit, a furat, a vândut droguri, s-a prostituat, a omorât.

Tocmai de aceea se află acum, în Postul Paștelor, aici. Și, culmea ironiei, este nevoit să privească de la înălțimea experienței sale, cum jos, sub el, mai mulți soldați joacă zaruri pe o cămașă. Îl ustură palmele de dorința fierbinte „de-a freca și el oasele", dar, din motive obiective, nu-și poate mișca mâinile. Iar tovarășul lui de suferință și fărădelegi nu are altceva mai bun de făcut, numai să își pună mintea cu smintitul din partea stângă, care susține, nici mai mult, nici mai puțin, decât că el este însuși Cristosul!

Și atunci lui, jucător incurabil, ajuns azi ciuhă, sperietoare pe dealul Căpățânii, o uluitoare idee îi străfulgeră sub căpățână: Dar dacă? Probabilitatea ca nebunul să aibă, totuși, dreptate esta de 50%. Ori, niciodată, în jocurile și pariurile sale, nu avusese o șansă de reușită atât de mare. Așadar, ca o ultimă dorință a unui condamnat la moarte, îi rugă pe soldați să pună zarurile pe un burete și cu o trestie să i le ridice până la gură. Le luă apoi cu buzele, le amestecă printre dinți cu limba și le scuipă pe pajiștea verde a destinului astfel:

– Isus, când vei fi în Împărăția Cerurilor, amintește-ți și de mine, păcătosul...

Vasile Sărăndan

P. S. În încheiere, îl rog pe Măria-Sa Cititorul, să-și închipuie ce mutră a făcut Dismas, tâlharul cel bun, când, peste câteva ore, se trezea în holul de la recepția hotelului raiului și unde Sfântul Petru, zornăind în fața lui cheile, îl gratula hâtru:

– Ortace, ai dat lovitura!

Începutul călătoriei către Paști

Vremea Postului Mare este asemănată de către un mare teolog al Bisericii noastre cu o „călătorie spre Paști" (Alexandre Schmemann, în lucrarea sa ***Postul cel Mare***, p. 11), înțelegând desigur, prin aceasta, străbaterea căii virtuții, a suișului duhovnicesc înspre Paștile Împărăției lui Dumnezeu.

Călătoria Postului Mare este însoțită, pe tot parcursul ei, de cartea de cult folosită la strană în această perioadă, carte denumită **Triod**. Triodul cuprinde toate rânduielile săvârșite în Biserică în perioada Postului Mare, pe săptămâni și zile, structurându-le astfel ca din creștini mărturisitori, să devenim și creștini împlinitori ai conținutului propriei noastre mărturisiri de credință. Din punctul acesta de vedere, rânduiala bisericească nu se dorește alternativă la viața stresantă din inima urbei, introducând separația între „viața noastră din lume" și „orele sau minutele petrecute în Biserică" ca și când între acestea nu ar exista nici o legătură, ci, slujba bisericească vrea să ne imprime și să ne susțină într-un anumit mod de viețuire. Slujba este astfel, pentru creștinul autentic normă de viață, izvor de la care se adapă, în străduința de a realiza trecerea „de la cuvânt la faptă". Dacă înțelegem să ne raportăm în modul acesta la rânduiala bisericească, atunci Triodul nu va reprezenta pentru noi doar simpla carte de cult întrebuințată la strană în vremea Postului Paștilor, ci el va deveni un adevărat îndrumător al vieții noastre duhovnicești, oferindu-ne călăuzirea necesară. În același timp, Triodul, creându-ne un ritm liturgic al vieții, ne sprijină din interior în străduințile noastre. Perioada aceasta, prin harul slujbelor săvârșite urmărește să ne ridice din starea de moarte ce ne-a fost pricinuită de păcat, anticipând viața cea nouă împreună cu Hristos, din Împărăția Sa.

Foto: Viorel Musca

Duminica Vameșului și a Fariseului, urmată de cea a Fiului risipitor, a Înfricoșătoarei Judecăți (sau a Lăsatului sec de carne) și de cea a Izgonirii lui Adam din Rai (sau a Lăsatului sec de brânză), constituie începutul acestei călătorii spre Paști, căci perioada aceasta premergătoare de patru săptămâni, anticipează vremea Postului Mare, în sensul că, deși nu propune de la începutul ei postirea efectivă de bucate, ne deprinde cu virtuțile de căpetenie (rugăciunea, smerenia, pocăința, înfrânarea), care ne vor susține în efortul trupesc și duhovnicesc efectiv, pe care-l vom începe la sfârșitul ei. Cât privește postul trupesc, ca abținere de la anumite mâncări, el ne va fi înlesnit de ultimele două duminici pregătitoare (Duminica lăsatului sec de carne și apoi cea a lăsatului sec de brânză).

Se resimte în toată această rânduială de pregătire a vremii celei sfinte a Postului Mare, o adâncă pedagogie a Bisericii, căci eforturile mari trebuiesc mai dinainte pregătite, spre a crea la început desprinderea, asigurând astfel biruința dintru sfârșit.

Lucian Farcașiu

În 2003, la buget, mai mulți bani de la arădeni

Finanțele arădene și-au prezentat ieri realizările anului trecut. Încasările din impozite și taxe la bugetul de stat, per total județ, au fost de 6535 de miliarde de lei, cu 26% mai mari decât în 2002, creșteri importante fiind obținute la încasările din impozitul pe profit, impozitul pe veniturile persoanelor fizice și taxa pe valoarea adăugată.

Mai mulți contribuabili

La 31 decembrie 2003, în județul Arad au existat 17.261 contribuabili cu personalitate juridică. Se constată o creștere cu 2275 a numărului contribuabililor persoane juridice față de anul 2002, și aproape o dublare a numărului de persoane fizice autorizate care au realizat venituri din activități independente și din profesii liberale.

La globalizare, mai mult de dat

În urma globalizării veniturilor realizate de persoanele fizice, în 2003 a rezultat un sold negativ de 40 de miliarde, adică sumele de restituit de la buget au fost mai mari decât cele de încasat. DGFP Arad a dat înapoi arădenilor 67 de miliarde de lei și a încasat 27 de miliarde de lei.

847 miliarde din executări silite

Conducerea DGFP Arad spune că majoritatea contribuabililor își plătesc voluntar datoriile, iar pentru cei care au restanțe se declanșează modalitățile de executare silită (somații, popriri asupra conturilor bancare, popriri pe venituri, sechestre bunuri mobile, sechestre bunuri imobile). În 2003, prin aplicarea modalităților de executare silită s-au încasat 847 de miliarde de lei, sumele încasate fiind cu 165% mai mari decât în 2002.

În 2003, din datoriile restante înregistrate la 31 decembrie 2002, de 1400 de miliarde de lei, s-au lichidat 749 de miliarde. Însă de-a lungul anului trecut s-au acumulat alte datorii restante, la sfârșitul lui 2003 acestea fiind 1362 de miliarde de lei.

„Din acest an vorbim de buget de stat consolidat deoarece noi preluăm și contribuțiile sociale - pentru șomaj, pensii, sănătate. În ianuarie 2004 am încasat la bugetul de stat consolidat 1096 de miliarde de lei. În județul Arad sunt circa 1000 de miliarde de lei restanțe către aceste fonduri, pe care noi trebuie să le încasăm. În următoarele zile vom publica pe internet numele restanțierilor, pe fiecare fond în parte", spune directorul executiv al DGFP Arad, Gavril Chiș.

Gerlinde Knap

Din lumea oamenilor de afaceri

„Chirurgul" de motoare

Avram Vîrtaci are 48 de ani și a stat mai mult de jumătate de viață printre motoare și arbori cotiți. **„Am lucrat de tânăr la Strungul, la început ca prelucrător prin așchiere. După aceea m-am profilat pe meseria de rectificator, cu specializarea motoare cu ardere internă. În 1990 am plecat la Autoservice Dacia. Îmi mergea bine acolo, dar având și vârsta și experiența profesională necesară mi-am zis că trebuie să încerc să-mi fac propria afacere. Să nu mai depind de alții"**, spune meșterul.

Omul a luat un loc de casă pe strada Gheorghe Doja, numărul 120 și a construit și un atelier auto. **„Mi-am zis că nu poți să le știi pe toate în viață și atunci m-am gândit să fac ce cunosc eu cel mai bine. De aceea, am profilat atelierul pe rectificări de arbori cotiți, chiuloase plan-planetare, bloc motor, axe cu came, biele motor, cardane auto"**, zice Avram Vîrtaci.

Însă nu este suficient să vrei, trebuie să și poți. Iar pentru a reuși (și) în acest gen de afacere trebuie să ai o echipă. Un aspect pe care mulți investitori îl neglijează și care, ulterior, se întoarce împotriva lor ca un bumerang. Nu și în cazul lui Avram **„pentru că am știut să-mi aleg oamenii. Câțiva dintre cei cinci angajați sunt foști colegi de-ai mei de la Strungul. Important este ca angajatul să fie mulțumit și să vorbești cu fiecare pe limba lui. De la această idee am pornit. Dacă omul este mulțumit și patronul poate avea pretenții. Eu nu caut să iau șapte piei de pe angajat, ca să fac nu știu ce profit. În plus este și o imensă responsabilitate să știi că oamenii tăi și familiile lor depind de tine".**

Meșterul Avram (stânga) cot la cot cu angajații

Însă, chiar dacă nu a mărturisit-o fățiș, cea mai mare satisfacție a meșterului Avram este că și fiul său, Daniel este atras de meserie și lucrează cot la cot cu ceilalți angajați.

Calitatea îți aduce clienți

Asta este deviza firmei Dana Autoserv condusă de Avram Vîrtaci. **„Nu mă dau mare că sunt cel mai bun. Nimeni, în orice domeniu nu poate spune așa ceva. Întotdeauna se găsește cineva mai bun ca tine. Însă faptul că clienții vin și se reîntorc la mine mă face să cred că sunt mulțumiți de serviciile prestate. Alții vin la atelier pentru prima dată trimiși de șoferi care au apelat deja la mine. Am clienți din tot județul Arad, ba chiar și din Timișoara și unii din Austria".**

Pentru a obține calitate trebuie să ai și utilaje performante. De curând, meșterul Avram a cumpărat un dispozitiv care asigură o precizie foarte mare la operațiunile de rectificare a chiuloaselor. Omul este conștient că mecanica auto nu se mai face cu levierul și ciocanul. Ca să te menții pe piață trebuie să oferi calitate, prețuri bune și promptitudine. Lucruri care nu se mai pot obține fără scule de ultimă generație. Fapt de care patronul firmei Dana Autoserv este perfect conștient. Altfel riști ca oamenii să stea în pauze lungi și dese.

G. Constantinescu

De la corespondentul ziarului „Adevărul" la Bruxelles, Marilena Lungu

Seminarul Clubului „România-UE"

Țara noastră are nevoie de o reprezentare mai bună pe plan european

În cursul acestei săptămâni, la Bruxelles, Clubul „România-UE" a organizat un seminar cu tema **„Va reuși România să încheie toate capitolele rămase în 2004"**. Manifestarea a reunit membri ai Clubului, reprezentanți ai diplomației românești în Misiunea României pe lângă Uniunea Europeană și la Ambasada României în Belgia, precum și români din Bruxelles implicați sau interesați de afacerile europene. De asemenea, au mai luat parte la discuții experți europeni de la instituțiile europene (Parlamentul European, Comisia Europeană, Comitetul Regiunilor), precum și din sectorul privat.

Seminarul a fost fundamentat pe raportul de țară, completat cu detalii de dată recentă. Prezentările au evidențiat situația actuală și perspectivele până la sfârșitul anului 2004, privind în mod particular o serie de capitole complexe încă deschise, precum agricultura, justiția, reforma administrativă și mediul înconjurător. Alături de aspectul informativ, scopul principal al seminarului a fost și acela de a identifica potențiale linii de acțiune pentru membrii clubului „România-UE" Bruxelles, implicați în sprijinirea aderării României în 2007.

În cadrul unui alt seminar desfășurat în luna septembrie a anului trecut, membrii Clubului au accentuat necesitatea unei informări prompte și susținute a publicului românesc asupra deciziilor la nivel european și a impactului pe care acestea îl au asupra mediului economic și social, din România.

Tot cu această ocazie s-a observat lipsa unei reprezentări a societății civile românești, a actorilor privați sau regionali pe lângă instituțiile europene. În comparație cu alte state candidate, care au deja de peste cinci ani reprezentanțe specializate pe domeniile integrării europene, România nu este până în prezent suficient reprezentată la Bruxelles în activitatea de lobbying și de consultanță în domeniul afacerilor europene.

Aceste concluzii îndeamnă încă o dată la o participare activă a tuturor „actorilor" români pe scena europeană, pentru că numai așa România își va câștiga locul în Uniune.

Viceprimarul Voicu acuză Salubritatea

Pentru Salubritate SA se anunță vremuri tot mai grele. După ce anul trecut a pierdut curățenia din municipiu, anul acesta este pe cale să piardă și cealaltă activitate de bază, colectarea gunoiului menajer. Mai mult, viceprimarul Emanoil Voicu este extrem de supărat pe modul de lucru al celor de la Salubritate, pe care îi acuză că prezintă deconturi umflate și că au o activitate neproductivă. Mai precis, Emanoil Voicu este nemulțumit de faptul că transportul gunoiului la groapă nu se face în mod eficient și că din această cauză apar tot felul de facturi pe care Primăria trebuie să le plătească, chiar dacă s-ar putea ca fondurile acordate acestui sector să fie mult mai mici. **„Mi-au dat un decont ca vai de noi. Până când n-am avut groapa ecologică, am mai înțeles. Nu aveam unitate de măsură, dar acum știm cât se duce la groapă și nu mai putem tolera acest mod de lucru. Ei transportă aer. S-au dus și cu 100 de kilograme de gunoi la rampă. Nu o să le dăm valoarea pe care o decontează ei"**, amenință Voicu.

Cum se vede, există riscul ca Salubritate SA să nu-și primească toți banii, fapt pe care directorul societății, Iosif Clodnițchi, nu-l cunoaște. În schimb, Clodnițchi știe de nemulțumirea viceprimarului Emanoil Voicu, dar spune că nu se poate lucra altfel decât se lucrează la SC Salubritate. **„Lucrurile merg în același mod de doi ani de zile. Din noiembrie am început să cântărim gunoiul, însă nu se poate merge pe acest sistem, pentru că la noi nu este o activitate liniară. Domnul Voicu e supărat pe noi, spunând că transportăm aer. Noi avem, însă, obligația de a parcurge strada, ce să fac dacă nu se adună mai mult ? Nici nu putem să nu mergem pe la oameni, pentru că atunci avem reclamații din partea lor"**, susține Clodnițchi.

Totul este legat de sistemul folosit în acest domeniu. Salubritate SA susține că activitatea nu se poate măsura decât prin volumul manevrat, nicidecum pe tona de gunoi, cum vrea Primăria. **„Noi avem, acum, să zicem, 24 de mii de recipienți, iar manevrarea acestora dă un anumit volum. Trebuie să mergem de două ori pe săptămână pentru ridicarea gunoiului. Nu rezultă deșeuri, ce fac ? Eu am consumat benzina, am plătit angajații, am avut cheltuieli. Dacă iau la tonă, atunci vin o dată pe lună să iau gunoiul de la oameni. E adevărat, scad costurile, pentru mine e ok, dar nu mai respect normele sanitare și am discuții cu oamenii"**, susține Clodnițchi.

Salubritatea s-a trezit într-o situație dificilă și din acest punct de vedere. Pe de o parte, există riscul să nu-și primească banii de la Primărie, pe de altă parte, ar putea pierde și licitația pentru colectarea gunoiului, mai ales că Primăria agreează sistemul de care vorbeam, cel cu plata la tonă, nu cel practicat de SC Salubritate.

Cosmin Mihuța

În urma dezvăluirilor din „Adevărul"

Anchetă internă la Gospodărirea Comunală

Gospodărirea Comunală Arad (G.C.A.) a demarat zilele acestea o anchetă internă în urma unor dezvăluiri publicate săptămâna aceasta în ziarul „Adevărul". Președintele Asociației non-profit a chiriașilor căsuțelor de pe Strandul Neptun, **Vasile Cârciu**, declara printre altele: **„În anul 1996 am făcut o sesizare către Consiliul Județean Arad prin care atrăgeam atenția că la căsuțe nu se face nici o investiție de către G.C.A. Deși pe hârtie erau trecuți sute de metri cubi de cherestea... Tot scriptic apărea că s-au folosit câte 60 de litri de vopsea pentru vopsirea fiecărei căsuțe"**. Glumind, Cârciu spunea că, dacă se aduna toată vopseaua trecută în acte, putea fi vopsit tot Aradul. Directorul administrativ al Strandului Neptun, **Petru Mihăeș**, s-a sesizat și a dispus verificarea tuturor devizelor de lucrări executate la căsuțe în acea perioadă. **„L-am contactat telefonic și pe domnul Cârciu pentru a ne pune la dispoziție documentele în baza cărora a făcut acele afirmații. Deocamdată nu vreau să mă hazardez în declarații dar consider că trebuia să iau poziție din moment ce e în joc imaginea instituției din a cărei conducere fac și eu parte. Mai mult, unii dintre angajații din acea perioadă mai lucrează și acum la noi. Dacă se dovedește că acuzațiile sunt fondate vom sesiza organele competente. Dacă nu, cineva va trebui să răspundă pentru afirmațiile făcute"**.

Bine că, măcar acum, după șapte ani, s-a găsit cineva să dea un răspuns la acuzațiile grave care au fost lansate.

B. O.

Primarul Sebișului se școlește cu bani de la bugetul local

Cursul pe care-l urmează Marius Lambing costă 700 de dolari

Primarul orașului Sebiș, Marius Lambing, urmează un curs de studii politice și administrație publică, la București, la SNSPA, costul total al acestei școlarizări, în valoare de 700 de dolari, fiind suportat de la bugetul local. Printr-o hotărâre a Consiliului Local Sebiș s-a aprobat **„efectuarea plății de 700 de dolari reprezentând taxa de școlarizare la Facultatea de Administrație Publică - Școala Națională de Studii Politice și Administrație, pentru primarul orașului Sebiș"**. Deși hotărârea a fost atacată în contencios administrativ de Prefectura Arad, ea s-a concretizat, până la urmă, bugetul Sebișului fiind, totuși, ușurat de acea sumă. Primarul Marius Lambing motivează inițiativa Prefecturii de a atacat hotărârea CL Sebiș prin faptul că **„ordonatorii de credite pot da bani pentru învățământ, nu era nevoie de o hotărâre în acest sens, așa că am dat banii fără hotărâre"**. Marius Lambing susține că nu numai el va beneficia de acest tip de școlarizare, ci că vor fi și alții din Primăria Sebiș care vor urma astfel de cursuri, numai că deocamdată nu se știe cine sunt acele persoane. **„Noi avem un contract în derulare cu SNSPA. Vor merge și alții de la primărie, câți vor dori și vor fi pregătiți. Depinde de politica Guvernului în acest domeniu"**, susține Lambing, care spune că la aceste cursuri mai participă și alți reprezentanți ai administrației locale din județul Arad. Ceea ce e perfect adevărat, însă, acele persoane, din câte știm, și-au plătit cursul din bani proprii și nu de la buget. **„Fiecare și-a rezolvat problema financiară cum a crezut de cuviință"**, este de părere Lambing.

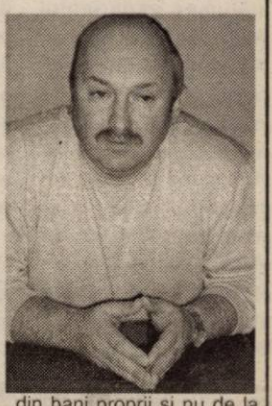

Cosmin Mihuța

Un colțișor pentru frumusețe

Măsuțele de toaletă sunt un ansamblu de mobilier care se regăsește mai rar în amenajările caselor românești de astăzi. Prezența lor într-un loc special creat în dormitorul principal sau în dressing depinde foarte mult de timpul pe care stăpâna casei îl acordă în fiecare dimineață înfrumusețării.

România este cunoscută pentru frumusețea femeilor, ceea ce arată că acordă o deosebită atenție frumuseții și primelor impresii. Doar că, de multe ori, machiajul se efectuează la oglinda din baie sau într-un colț improvizat pe una din noptierele patului din dormitor.

Spațiu dedicat frumuseții

Așadar, există un mobilier dedicat special numitului moment de egoism al persoanelor de sex feminin. Minutele sau orele în care un chip somnoros se transformă într-unul cu trăsături vesele, tonice, energice sunt petrecute în fața unei oglinzi mari care să reflecte bustul persoanjului. Oglinda este cea mai importantă piesă dintr-un astfel de ansamblu. Restul corpului de mobilier se constituie de obicei într-un scrin cu un blat încăpător pe care sunt depozitate farduri, produse cosmetice, bijuterii, parfumuri, eșarfe...

Nu de puține ori, acest blat nu este suficient pentru mulțimea cutiilor, flacoanelor sau pensoanelor întrebuințate în acest important proces al fiecărei dimineți. Este nevoie și de o mulțime de sertare în care să se ascundă produse miraculoase sau, în cazul unei oglinzi cu forma pătrată, de colțurile acesteia, pentru agățarea celor mai estetice șiraguri de mărgele sau lănțișoare aproape invizibile.

Amplasarea ideală

Aproape întotdeauna găsim mesele de toaletă amplasate în locurile cele mai luminoase ale încăperii, cel mai des în preajma ferestrei. Dacă oglinda este poziționată cu spatele spre fereastră, atunci lumina naturală luminează fața, acest detaliu având un rol foarte important pentru machiajul obișnuit, de zi. La fel de importantă este și oglinda amplasată vizavi de ferestre. Ea preia lumina și o multiplică prin reflecție. De asemenea, un ansamblu de toaletă situat perpendicular pe linia ferestrelor, spre capătul acestora, beneficiază din plin de o iluminare bună.

Lămpile întâlnite pe astfel de piese de mobilier sunt dedicate în special machiajului de seară, necesar unei apariții într-un cadru cu lumini artificiale sau difuze.

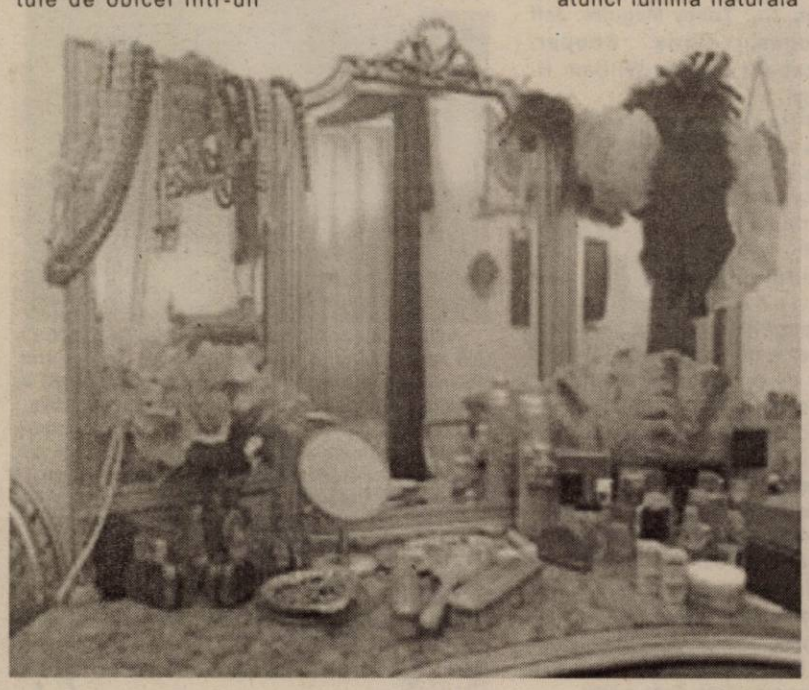

Epoci

Aceste accesorii ale mobilierului din dormitor sau din dressing au o vechime considerabilă, dacă luăm în considerare designul mobilierului din secolele trecute.

O surpriză plăcută este faptul că mobilierul de artă pe care îl găsim în anticariate încă mai păstrează asemenea piese, iubitorii unor astfel de epoci având posibilitatea de a-l achiziționa, recondiționa și folosi.

Plante supărate sau bolnave

Deseori observăm cum plantele noastre vesele și frumoase încep să-și schimbe aspectul, devenind pe zi ce trece tot mai triste. Ne întrebăm atunci ce se întâmplă, pentru că noi ne închipuim că le-am oferit tot ceea ce le trebuie. Din nefericire, alterarea stării fizice se întâmplă cel mai adesea plantelor valoroase din punct de vedere estetic. Suntem tentați în prima fază să ne gândim și să căutăm o boală sau dăunători, iar când aceștia nu există, suntem și mai derutați.

Trebuie să știți, însă, că în cele mai multe cazuri vinovați de îmbolnăvirea și de moartea plantelor dvs. sunt factorii de mediu: apa, lumina, căldura, aerul și hrana. Tulburările provocate de acești factori sunt cunoscute și cu numele de boli fiziologice.

Dar cum putem recunoaște și cum putem discerne între simptomele atacului de agenți patogeni și dăunători sau simptomele disfuncțiilor datorate condițiilor de mediu necorespunzătoare?

Iată care sunt cei mai comuni factori care duc la deteriorarea sau la moartea plantelor noastre:

● lipsa apei și uscarea pământului din recipient ● excesul de apă și umezeala excesivă din ghiveci ● căldura sau frigul excesiv ● curenții de aer rece sau aer cald ● lipsa substanțelor nutritive din substrat ● lipsa sau insuficiența luminii ● expunerea directă la soare a plantelor ce nu suportă insolația

În cele ce urmează vă vom prezenta simptomele disfuncțiilor fiziologice și cauzele posibile care le-ar fi putut determina, astfel încât, știind aceste aspecte, să oferim plantelor un mediu conform cu exigențele lor.

Foarte des apar unele fenomene generate de diverși factori, și anume: **ofilirea frunzelor**: acest lucru se poate datora unor factori cum ar fi: aerul uscat, pământul uscat, lumina prea multă sau apa ce stagnează în farfuria ghiveciului; **lipsa florilor** - se datorează în special: aerului uscat, transplantării mai agresive, luminii puține sau fertilizării în exces; **căderea bobocilor** florilor are loc în cazul în care este apă și lumină puțină, aerul este uscat sau când planta este mutată din locul inițial; **frunze mici și palide**: iarna - căldura și lumina puțină sau pământ umed timp îndelungat, vara - hrana sau lumina puțină; **pete gălbui pe frunze:** udare cu apa rece, stropi de apă pe frunzele plantelor pubescente (vileta africana), soare prea mult; **pete brune și încrețite**: carență de apă; **brunificarea vârfului și a marginei frunzei**: apa multă sau puțină, aer uscat, fertilizare în exces; **frunze galbene**: udarea cu apa dură (luată direct de la robinet), exces de calciu în pământ; **pete moi pe frunze**: se datorează apei în exces; **putrezirea tulipinii sau a frunzelor**: apa multă pe plantă în perioada de iarnă, în special în anotimpurile reci; **uscarea și căderea frunzelor de la baza plantei**: apă puțină, căldură multă, lumină insuficientă; **ondularea, răsucirea sau căderea frunzelor**: apă multă, curenți de aer rece, temperatura scăzută; **răsucirea, îngălbenirea și căderea frunzelor**: curenți de aer rece sau udarea excesivă; **pete brune, încrețite pe frunze**: apă puțină, uscarea excesivă a substratului de pământ; **creșterea încetă a plantelor**: iarna este normal să fie așa, însă vara, aceasta se datorează insuficienței hranei și luminii, excesului de apă sau volumului mic al ghiveciului.

V-am dat toate aceste date informative cu speranța că veți putea lua măsurile care se impun în timp real pentru a evita degradarea sau moartea plantelor dvs.

Regele „piticilor”

Pinscherul pitic, denumit și Min Pin, spre deosebire de Pudelul pitic și Schnauzerul pitic, care provind din Pudelul uriaș, respectiv din Schnauzerul mijlociu, nu provine din Dobermann, ci este o rasă veche, care s-a creat în urmă cu peste 350 de ani în Germania, în regiunea Renania. Dr. H. G. Reinchenbach susține că Pinscherul pitic provine din încrucișarea Ogarului pitic italian cu Teckelul cu păr scurt, nefiind înrudit cu Terrierul de Manchester. Rasa, deși creată în Germania, a fost prăsită și dezvoltată în țările scandinave. Rasa a evoluat foarte mult atât din punct de vedere al aspectului exterior cât și numeric după înființarea, în anul 1895, a Clubului de Pinscheri din Germania.

Inițial a fost utilizat ca să prindă șoarecii și șobolanii din gospodării. Actualmente, datorită afecțiunii și devotamentului său față de stăpân, este utilizat ca și câine de companie. În ciuda aspectului fragil, pinscherul pitic este un câine extrem de rezistent. Își iubește foarte mult „familia” și încearcă tot timpul să se impună, motiv pentru care educația trebuie să înceapă foarte timpuriu, ca să știe cine este șeful. Îi place tot timpul să fie în apropierea stăpânului, fiind capabil să-l însoțească până la capătul pământului, uneori chiar și la baie și întotdeauna în dormitor. Îi place foarte mult să se joace și să fie dus la plimbare. Pinscherul pitic are nevoie de plimbări zilnice sau de câteva ore de joacă într-un spațiu sigur. În schimb, nu suportă să nu i se acorde atenție și să fie marginalizat. În compania altor animale nu este inhibat, fiind foarte curajos, deoarece el nu este conștient de dimensiunile sale reduse.

Pinscherul pitic este artist desăvârșit, fiind greu de dresat. Își face singur regulile, dar este ascultător dacă este tratat cu multă dragoste și dacă i se dă atenția cuvenită.

Proprietarii de sex feminin trebuie să fie atenți să nu-și uite poșeta deschisă deoarece pinscherul pitic este un câine extrem de curios și foarte probabil va intra în poșetă cu totul. Este un adevărt pedagog care vă va învăța să vă puneți lucrurile la loc deoarece, în caz contrar, cățelul dumneavoastră va fura orice obiect pe care-l poate căra în gură. În

această îndeletnicire este ajutat de faptul că este un cățărător redutabil, un adevărat alpinist.

Îi place să exploreze propria locuință, pe care după un timp o cunoaște foarte bine. Când veți aduce un obiect nou în casă va lătra și va fi foarte circumspect până în momentul în care își dă seama că respectivul obiect este în regulă. Totodată, își apără cu foarte mult curaj domeniul, fiind ideal ca și câini de avertizare.

Pinscherul pitic este un câine extrem de inventiv, reușind să-și surprindă zilnic stăpânii cu ceva nou. Dacă veți achiziționa un pinscher pitic, veți renunța în curând să urmăriți telenovelele, dat fiind faptul că este așa de jucăuș și activ încât cu siguranță veți considera mai interesant să-l urmăriți ce face și să vă jucați cu el, fapt care-i va plăcea și lui la nebunie și-l va face așa de apropiat de dumneavoastră cum n-a mai fost nici un alt animal și poate chiar mai apropiat decât partenerul de viață.

Dr. Roberto Schill
Arbitru Chinolog Internațional

Expoziție de bijuterii unicat

Ieri, la Complexul Muzeal Arad, secția de științe naturale, s-a deschis **al 10-lea Salon de Gemologie**. O prezență eveniment în cadrul acestei ediții aniversare a salonului o constituie **expoziția de bijuterii unicat realizate de creatoarea Ana Simule** din București.

Prof. George Iuga, șeful secției de științe naturale, a vorbit despre evoluția saloanelor de gemologie, care inițial se organizau de către amatori, în jurul facultăților de geologie. Treptat, la aceste saloane au fost invitați colecționari profesioniști de la marile muzee ale țării și toată „crema" celor care se ocupă de prelucrarea pietrelor prețioase și semiprețioase.

Coordonatoarea aceste expoziții, **Angela Țigan**, a subliniat un alt aspect de dată recentă al acestor saloane, și anume deschiderea spre publicul larg, prin orientarea către artă și comercializarea ei. O certă reușită în această orientare este prezența la muzeul arădean a expoziției de bijuterii realizate de Ana Simule.

Aflată la prima sa colaborare cu o instituție de cultură, doamna Ana Simule a fost ghidul celor prezenți ieri la vernisaj, oferind interesante explicații la fiecare bijuterie. Iar colecția expusă este impresionantă: **coliere din opal african, din cuarț rutilat cu camee, din jasp (leopard skin) cu onix negru, din cuarț roz, cuarț verde și argint, ac de pălărie cu onix și imitație de chihlimbar, cercei din cuarț fumuriu, din onix negru și aragonit, inel de smarald și diamante albe montate în aur**, și

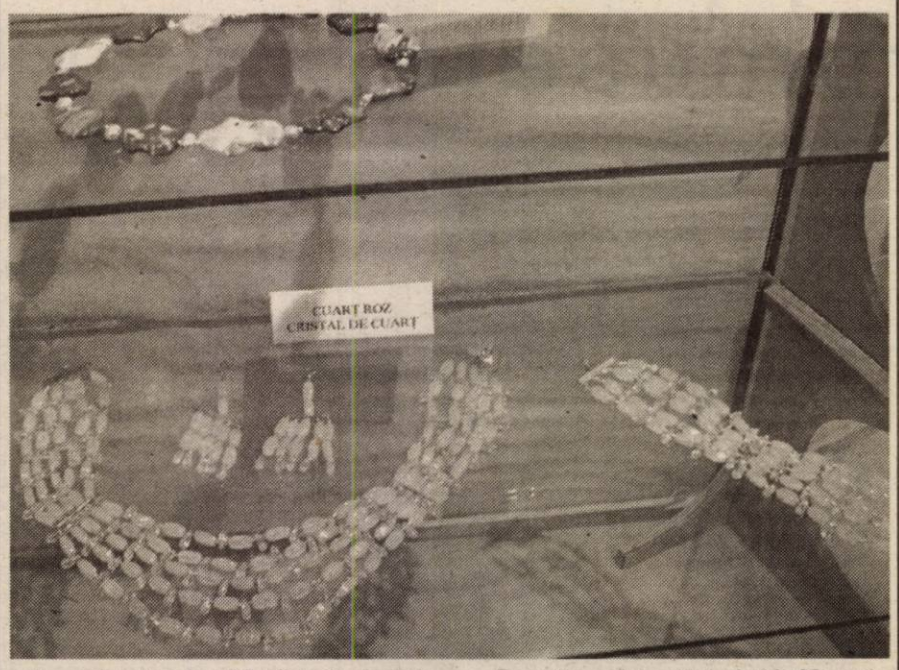

multe, multe alte minunății, bijuterii unicat, de care dacă o dată te-ai atașat, nu mai ai scăpare - cum ne avertiza însăși creatoarea. Și pentru că tot vine luna martie, cu cadourile sale, menționăm că prețurile splendidelor bijuterii expuse încep de la 300 de euro.

Expoziția va fi deschisă până în 26 martie, programul de vizitare fiind zilnic de la 9 la 17, luni închis. Și... aviz amatorilor: expoziția este prevăzută cu un sistem de securitate profesionist!

C. L.

Tragedie antică pe scena arădeană

„Electra" în regia lui Mihai Măniuțiu

După „Exact în același timp", spectacolul clujean prezent la ultima ediție a Festivalului de Teatru Clasic, regizorul MIHAI MĂNIUȚIU revine în fața publicului arădean cu una din cele mai recente creații ale sale - **ELECTRA** după Sofocle și Euripide, spectacol care face pandant cu „Bacantele", montat de regizor la Târgoviște. De data aceasta, Măniuțiu a lucrat cu trupa **Teatrului de Stat din Oradea**, căreia i s-a alăturat **Marian Râlea**, unul din actorii preferați ai regizorului în ultima vreme. Marian Râlea va interpreta Oreste, fiul rătăcitor care se întoarce pentru a-și răzbuna tatăl ucis de propria soție. Pentru prima dată în trupa bihoreană este și **Suzana Macovei**, în Clitemnestra. Electra este interpretată de actrița **Mariana Presecan**, distribuită de Măniuțiu, cu doi ani în urmă, în rolul principal din „Intrusa". Printre ceilalți actori orădeni din distribuția „Electrei", se numără Ion Mîinea, Șerban Borda, Angela Tanko, Elvira Platon, Doru Fârte, Doru Presecan, ș.a. O prezență inedită în spectacol o constituie **Grupul Folcloric „Iza"**, îmbinarea dintre textul tragediei grecești și muzica populară maramureșeană fiind de mare efect și originalitate.

Iată și câteva din aprecierile critice la „Electra": „Un spectacol de o extremă sobrietate, o precizie de... secure și o forță implacabilă. E o arheologie a tragicului aruncat din palat în lumea vagabonzilor, explorând subtilele mecanisme rituale ale comunităților marginale și făcându-te să te gândești de două ori la ce credeai că știi despre teatrul anticilor" (**Observator Cultural - București**); „Un spectacol de zile mari" (**Jurnal bihorean**); „Actorii au electrizat publicul" (**Jurnalul de dimineață**).

***

Pe scena Teatrului de Stat Arad, „Electra" se va juca **luni, 1 martie**, de la orele 18 și 20. Biletele, la prețurile de 100 000 lei sau 150 000 lei, se pot cumpăra de la Agenția teatrului, între orele 11 - 13 și 16 - 17.30.

C. L.

Filme noi în cinematografele arădene

• Lipit de tine •

Producție SUA. Regia: Bobby Farrely, Peter Farrely. Cu: Matt Damon, Greg Kinnear, Eva Mendez, Wen Yann Shih, Seymour Cassel, Cher

Relația dintre cei doi frați siamezi Bob și Walt este pusă la încercare atunci când Walt vrea să devină actor și îl convinge pe Bob să se mute la Los Angeles. Ei devin cunoscuți și au succes lucrând la un serial TV. Dar acest succes le va crea numai probleme. **(Dacia)**

• Alex și Emma •

Producție SUA. Regia: Rob Reiner. Cu Kate Hudson, Luke Wilson, Sophie Marceau, David Paymer

Alex, un scriitor talentat este și mare iubitor de jocuri de noroc. Pentru a-și acoperi datoriile imense dar și pentru a-și salva viața, Alex are o singură șansă: să scrie un roman și să-l vândă în 30 de zile. El o angajează pe Emma, o tânără stenografă care-l va ajuta. Deși nu se potrivesc deloc, încet, încet,între ei se înfiripă o legătură sentimentală, iar intervențiile ei în roman vor influența atât povestea scrisă de Alex cât și viața lui. **(Mureșul)**

• Lara Croft: Tomb Raider 2 - Leagănul vieții •

Producție SUA. Regia Jan De Bont. Cu: Angelina Jolie, Gerard Butler, Ciafan Hinds, Christopher Barrie, Noah Taylor

Într-un templu scufundat de lângă insulele grecești Santorini, Lara Croft însoțită de doi scafandri greci, găsește un glob auriu cu străluciri interioare, care nu este altceva decât o hartă care arată locul unde se află Cutia Pandorei. Temuta bandă de chinezi Shan Ling îi ia globul, omorându-i pe greci. Dr. Jonathan Reiss, un om de știință renumit, vrea acum să

distrugă lumea cu ajutorul acestei cutii. De aceea negociază cu chinezii și ia globul de la ei în schimbul unei mari sume de bani. Pentru recuperarea acestuia, Lara decide că are nevoie de un ajutor. Acesta este un fost prieten al ei, mercenarul Terry Sheridan, închis într-o închisoare din Kazakhstan. După eliberarea lui, Lara și Terry ajung în China ca să ia globul înaintea lui Reiss. După multe înfruntări, Lara reușește să ia globul, descifrează harta și află că într-un anumit loc din Africa va găsi Cutia Pandorei. Acum Reiss este pe urmele ei și trec împreună prin Pădurea Pietrificată spre locul indicat de hartă. Într-adevăr, Cutia este acolo, iar Lara luptă cu înverșunare pentru ca ea să nu fie niciodată deschisă. **(Arta)**

• Cursa secolului •

Producție SUA: Regia: Gary Ross. Cu: Tobey Maguire, Jeff Bridges, Chris Cooper, Elizabeth Banks, William H. Macy

Filmul este bazat pe o întâmplare adevărată, care a inspirat o națiune întreagă și a fost la un pas de a nu se întâmpla. Este povestea a trei bărbați: Johnny „Red" Pollard, un tânăr al cărui spirit de aventură fusese frânt, Charles Howard, un milionar care a pierdut totul și Tom Smith, un cowboy a cărui lume dispărea văzând cu ochii. Cei trei s-au întâlnit și au descoperit speranța în cel mai neobișnuit loc. Șansele erau incredibile. Visul era imposibil. Dar cumva, acest lucru s-a întâmplat! **(Arta. Sala mică)**

Pregătiri de Oscar

Duminică (29 februarie) noaptea, de la orele 3.30, ProTV va transmite în direct ceremonia decernării premiilor Oscar, care are loc la Los Angeles. Marele succes de casă și la noi, Lord of the Rings: The return of the King, a primit 11 nominalizări! Iată care sunt nominalizările la cele mai importante categorii:

Cel mai bun film: The Lord of the Rings: The Return of the King, Lost in Translation, Master and Commander: The Far Side of the World, Mystic River, Seabiscuit.

Cel mai bun actor: Johnny Depp (Pirates of the Caribbean: The Curse of the Black Pearl), Ben Kingsley (House of Sand and Fog), Jude Law (Cold Mountain), Bill Murray (Lost in Translation), Sean Penn (Mystic River).

Cea mai bună actriță: Keisha Castle-Hughes (Whale Rider), Diane Keaton (Something's Gotta Give), Samantha Morton (In America), Charlize Theron (Monster), Naomi Watts (21 Grams)

Cel mai bun actor în rol secundar: (The Cooler), (21 Grams), Djimon Hounsou (In America), (Mystic River), Ken Watanabe (The Last Samurai).

Cea mai bună actriță în rol secundar: Shohreh Aghdashloo (House of Sand and Fog), Patricia Clarkson (Pieces of April), (Mystic River), Holly Hunter (thirteen), (Cold Mountain).

Cel mai bun regizor: Fernando Meirelles (City of God), (The Lord of the Rings: The Return of the King), Sofia Coppola (Lost in Translation), Peter Weir (Master and Commander: The Far Side of the World), (Mystic River).

*****

Nouă din filmele nominalizate la Oscar, la diverse categorii, au rulat sau vor rula și în cinematografele arădene. Astfel, arădenii au avut deja ocazia să vadă Lord of the Rings, Ultimul Samurai, urmând a fi programate Lost in Translation, Master and commander, In America, The Big Fish, Girl With The Pearl earing, Thrteen, Something Gotta Give.

Așadar, pentru cinefilii.... insomniaci, duminica va fi noapte albă!

Mărțișoare

Orizontal: 1) Însoțesc de obicei mărțișoarele. 2) Leagănul maimuțelor (pl.) - Localitate în Peru. 3) Au fost uniformizate. 4) Făcut în bătaie de joc - Stea călăuzitoare pe drumul vieții. 5) Așezări de campanie - Leagă uneori mărțișoare. 6) Soluție pentru curățarea tenului - Se face după primirea mărțișorului. 7) Calapod pentru o mustață - Copți la miez! 8) Ia partea cuiva (fem.). 9) Mărțișor purtat la gâtul femeilor - De culoarea fragilor. 10) Fixează uneori mărțișoare (pl.) - Minte cu pricepere (fem-pl.).

Vertical: 1) Face vânzări bune de mărțișor (fem.). 2) Aripi de eretі! - Firav la trup! - Ciocan de abataj. 3) Mărțișoare mult solicitate. 4) Mărțișoare pentru îndrăgostiți - A pregăti un lot de viitor. 5) Exprimă oarecât - Partea vătămată (pl.). 6) Mărțișor expus pe tarabă. 7) Tip de comandă - Ațe răsucite! - Suferință din adâncuri. 8) Ajută la prinsul mărțișoarelor. 9) Vin la timp la datorie - Făcut să întărească fibrele. 10) Și ele se fac cadou de mărțișor - Lucrări pentru cei din bănci.

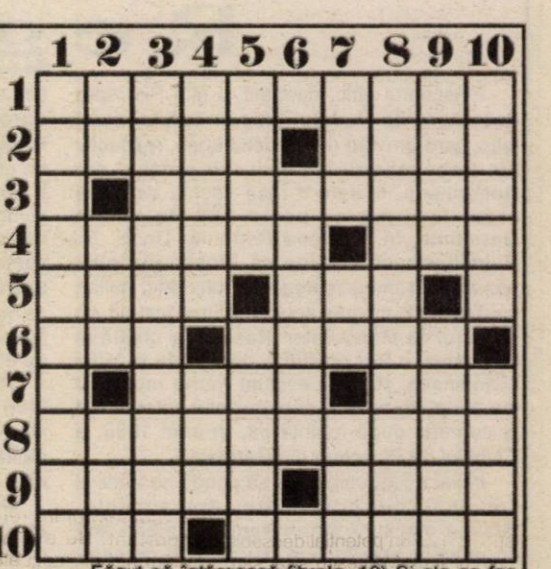

Dicționar: ACAN

Petru Ardelean - Arad

F.C.UTA a fost cedată firmei „Locic", dar Chișbora rămâne la club

Ilie Stan devine noul antrenor al „Bătrânei Doamne"

Ieri, la București, s-a bătut palma între conducerea clubului UTA, reprezentată de președintele Călin Chișbora și patronul firmei „Locic", Marius Locic. Negocierile au însemnat cedarea clubului UTA, de către acționari, firmei bucureștene. Suma care îl aduce pe Locic acționar majoritar la F.C.UTA este de 200.000 de dolari, asta însemnând că va pune mâna pe aproximativ 55% din acțiuni. Firma bucureșteană se ocupă cu afaceri imobiliare și este unul dintre sponsorii principali ai formației Steaua.

La preluare, adică luni, când se va prezenta la Arad noul acționar majoritar, se va anunța noua conducere a clubului și staful tehnic. Președintele Consiliului de administrație va fi chiar Marius Locic, iar ca vicepreședinte va fi numit Călin Chișbora, principalul creditor al clubului UTA.

Dacă despre conducerea executivă a clubului nu s-a suflat o vorbă, e sigur faptul că antrenor principal va fi Ilie Stan, fost jucător al echipei Steaua, dar și „secund" al lui Anghel Iordănescu, la cârma reprezentativei României. E drept, pentru o perioadă scurtă de timp. Cu siguranță, obiectivul UTA-ei va rămâne promovarea în Divizia A, iar antrenorul Stan a declarat că nu se pune problema să mai aducă cine știe ce jucători, căci timpul e scurt până la începerea campionatului, doar câteva zile.

Toate aceste își vor găsi confirmarea luni, când se vor pune la punct actele care fac din firma „Locic", deținătoarea pachetului majoritar de acțiuni de la F.C.UTA. Prezentarea oficială va avea loc la cabinetul primarului Dorel Popa, cel care devine președinte de onoare al clubului, pentru că - zice el - a girat și intermediat afacerea. În plus, Dorel Popa a promis, din nou, că pe stadionul UTA se va instala nocturnă, până cel târziu la toamnă, dar a declarat că se vor începe și lucrări de modernizare la stadion.

Așadar, de astăzi începe o nouă eră la F.C.UTA. Nu știm dacă cedarea clubului înseamnă și o situație mai bună, dar creditorii sunt liniștiți, căci își vor recupera banii, până la ultimul leu, lucru esențial dacă Locic dorea să preia clubul. Călin Chișbora a avut grijă de toți cei care l-au înconjurat și au dat bani la UTA, în momentele grele. Acum, rămâne de văzut cu ce noutăți va veni Marius Locic, pentru că UTA e o legendă vie și nimeni nu are voie, moral, să-și bată joc de ea. Luni se va lămuri și cel mai mic detaliu, așa că puțintică răbdare și vom afla totul.

Leo Sfâra

Revanșa lui Tega

West Petrom Arad - BCM Pitești 93-55 (23-13, 21-14, 27-11, 22-17)

Baschetbaliștii arădeni au bifat aseară o victorie necesară, pronosticată de specialiști și așteptată de fanii lor. La Polivalentă, ei au pornit mai greu, înscriind primele puncte în min. 3, dar porniți fiind, nu au mai putut fi opriți. Omul meciului a fost Tega Moceanu, care a dat dovadă de ambiție și devotament, fiind încurajat de întreaga asistență în aceste momente delicate. Tega a marcat 36 de puncte și a evoluat accidentat din sfertul trei. După joc, el a fost transportat la spital, unde i-a fost cusută bărbia afectată în urma unui contact cu un adversar. Partida nu a avut istoric. Practicând o apărare avansată, agresivă, gazdele au controlat autoritar ostilitățile, deși Petrovici acumula trei „personale" încă în min. 9 iar necazurile lui Haslett, cu sciatică reveneau în sfertul doi. Diferențele creșteau, zbaterile antrenorului Ziguli, ale lui Căprărescu sau ale fostului arădean Simunovici neavând sorți de izbândă. Folosit prea puțin, datorită oboselii și unor probleme familiale, nici sârbul Dimitrievici (ex- PAOK Salonic) nu reușea să schimbe turnura confruntării. Ai noștrii zburdau, obținând avantaje de până la 40 de puncte (88-48, 90-50), repurtând astfel un succes la o diferență mai mare decât cea cu care se înclinau în tur, la Pitești. Spre nemulțumirea exteriorizatului tehnician din Trivale, asupra căruia se îndreptau săgețile verbale ale galeriei.

Foto: Șt. Mitias

West Petrom: Moceanu 36 (4), Zarici 18 (2), Petrovici 17 (2), Mocanu 13 (1), Haslett 5, Isleam 4, Betea, Dehelean, Iov, Laza, Dudaș. BCM Pitești: Căprărescu 18 (2), Simunovici 11, Dimitrievici 10, Runceanu 9, Dobă 4, Dornescu 3, Andronescu, Săftescu, Amăriucăi, Stroescu. Au arbitrat Stelian Bănică (București) și Alin Faur (Timișoara). Comisar F.R.B.: Ion Olaru (București).

Declarații fulger

Predrag Badniarevici (antrenor, West Petrom): „Am învins categoric însă nu sunt foarte satisfăcut din cauza greșelilor comise în atac și apărare. Trebuie muncit mai mult, pentru a ne îmbunătăți forma sportivă, mai ales că vin meciuri importante. Tega a jucat azi bine, altceva legat de cazul lui nu comentez."

George Ziguli (antrenor BCM Pitești): „Aradul are o echipă bună, de tradiție. A fost ajutată și de arbitrii în debutul meciului. Cred, totuși, că programul dificil nu-i va permite West Petromului să termine campionatul în prima jumătate a clasamentului. Noi avem obiectiv locurile 1-8".

Grupaj realizat de Adrian Hărțău

Albe și negre

Coșmarul unei nopți de iarnă

Într-o noapte de februarie ploioasă am trăit un coșmar. Terifiant. Se făcea că primarul nostru, împins de la spate de „specialistul în scobitori și... fotbal", ajuns peste zi viceprimar, a semnat un protocol cu o firmă străină. Expertă în construcția de supermarketuri pe stadioane de fotbal. Monumentul istoric „Vagonul" a fot demolat. Urmează UTA. „Vicele" Voicu și-a împlinit un vis. Îi trece prin cap un gând și ca un aghiotant disciplinat, i-l șoptește șefului. Bat „cuba" de fericire că au mai găsit un stadion de „sacrificat". Q hotărâre de Consiliu și..., gata, pe locul bătrânei arene Gloria se va înălța falnic alt supermarket. Străinii sunt (tot) supărați, mai le trebuie un stadion pentru a acoperi pierderile planificate ale comisionului. Nea' Emanoil se dă de ceasul morții, șefu', timpul și buzunarul îl presează. Face un tur al orașului și dă peste stadionul „Strungul". Pune ochii pe el. Ce dacă e proprietatea privată a unor arădeni? Au găsit soluția (i)legală de a-i deposeda de stadion. Misiune îndeplinită. A „răsărit" și ultimul supermarket din protocol. Nu mai avem stadioane? Nici o problemă, ingenios, „vicele" Voicu găsește soluția. Copiii și nepoții noștri nu vor avea de suferit. Vor crește sănătos și vor practica și sportul. Se vor organiza concursuri de împins cărucioare printre standurile supermarketurilor. Marele câștigător va avea dreptul de a poza, încadrat de primarul Popa și „vicele" Voicu, în broșura marilor realizări edilitare. Iar unica echipă de fotbal din oraș va disputa „amicalul" cu legendele sportului rege arădean pe platoul din spatele „Maranatei". În caz de timp nefavorabil, pentru a nu deteriora cimentul, disputa are loc...

... mă trezește brusc „fluierul" arbitrului. Nu, e ceasul deșteptător. Realizez că am visat. Că am trăit un coșmar. Doar un coșmar într-o noapte de sfârșit de iarnă.

Daniel Scridon

Campania de achiziții trebuie să dea rezultate

• *Interviu cu George Albu, președintele Consiliului de Administrație al A.C.U. Goldiș Arad*

– D-le președinte vă puteți declara mulțumit de campania de achiziții efectuată în această iarnă?

– Da, atât din punctul meu de vedere, cât și al antrenorului. Cred că am reușit o campanie de achiziții bună, care sperăm să aducă după sine și rezultatele pe care ni le dorim.

– Se poate salva ACU Goldiș de la retrogradare?

– De aceea am și realizat aceste transferuri, pentru a da echipei un plus de valoare și tinerețe, iar împreună cu ceilalți componenți ai lotului să ne putem atinge obiectivul, menținerea în Divizia B.

– În vremurile de tranziție pe care le trăim, este greu să susții o echipă din punct de vedere financiar. Dvs. cum vă descurcați?

– O întrebare ce are un singur răspuns: se descurcă foarte greu. Până acum câteva luni, activitatea era susținută de un grup de entuziaști ai clubului, dar de vreo 3-4 luni ni s-au alăturat sponsori cu un potențial deosebit cum ar fi dl. Măinescu și al său grup de firme. Și nu omitem sprijinul Universității de Vest „Vasile Goldiș", atât financiar cât și logistic. În cazul în care se va clarifica situația arenei, avem promisiunea că ne vor sprijini câțiva

sponsori din străinătate în vederea realizării Complexului sportiv de care vor beneficia (și) cetățenii Aradului.

– Primele trei etape sunt extrem de importante pentru echipa dvs. Câte puncte țintiți?

– Nu vreau să vă contrazic, dar pentru noi tot returul este important. Nu avem voie să tratăm nici un meci altfel decât având o mentalitate de învingători, lucru care l-au înțeles atât jucătorii cât și conducerea clubului. Aș fi Mafalda să vă spun că vom obține nouă puncte. Pot să afirm că ne vom juca șansa și sperăm să nu avem parte de surprize neplăcute.

– D-le Albu, ce se întâmplă cu jucătorii ce nu vor prinde lotul de 24, stabilit de antrenorul Coraș? Vor fi îndrumați spre echipa satelit? Care sunt relațiile cu această grupare?

– Stabilirea lotului de jucători este responsabilitatea antrenorului, conducerea i-a acordat credit total. Marcel Coraș își va motiva opțiunile după ultimul amical de astăzi, cu CFR Timișoara. Noi îi considerăm jucători buni și pe cei care nu vor prinde lotul pentru retur și nu dorim să renunțăm în mod brutal la ei. Relațiile noastre cu „satelitul" Romvest sunt ca între Pământ și Lună, nici unul nu poate exista fără celălalt. Relațiile sunt pozitive, iar pe viitor pot să fie dezvoltate.

– Să trecem la o problemă spinoasă. Nu vă afectează programul de pregătire, scandalul legat de stadionul unde vă desfășurați activitatea? În loc să vă concentrați pe problemele din jurul echipei, trebuie să luptați cu „demolatorii" de stadioane...

– Vreau să precizez în mod foarte clar că la noi, la club, problemele și responsabilitățile sunt bine determinate. Antrenorul se ocupă de problemele echipei, iar conducerea de cele legate de strategie, capitol în care intră și baza sportivă. Problemele apărute nu pot fi o scuză, indiferent de ce se va întâmpla.

– Ce aveți de gând să întreprindeți în numele Consiliului de Administrație pentru a bloca inițiativa edililor locali?

– Intențiile noastre sunt constructive - nu distructive - și ne gândim la mișcarea sportivă arădeană. Dacă va fi o reușită, nu ne-o vom asuma numai noi, iar dacă va fi un eșec, va fi o reușită a altora...

– Puneți în „ecuație" și problema eșecului?

– Sunt arădean și român până la moarte, dar, din păcate, în România totul este posibil. Nu cred că cineva din oraș, indiferent de poziția socială, poate fi de acord cu un asemenea masacru, de a demola un monument istoric. Alte popoare luptă pentru a păstra asemenea valori, iar noi, românii, de cele mai multe ori uităm de valorile pe care le deținem. Mi se pare anormal ca un stadion cu o asemenea tradiție să fie demolat din cauza unui supermarket. Și dacă dl. viceprimar Voicu a adus ca argument stadionul Wembley, vreau să-i reamintesc că în locul acestuia a fost ridicat un alt stadion ultra-modern, de o capacitate mai mare. Nădăjduim, totuși, că nu se va ajunge la demolarea stadionului.

– Asta sperăm și noi.

Daniel Scridon
Adrian Hărțău

Baschet feminin

B. C. ICIM, în fața primului succes după două runde

Ultimele două etape au coincis cu tot atâtea înfrângeri pentru B. C. ICIM. Prima dată la Cluj, apoi acasă cu campioana din Târgoviște. Și, odată cu aceste meciuri, până în ultima rundă arădencele au spus pas confruntărilor dificile, pentru că adversarele ce urmează: Magic Sibiu, Olimpia București, Someșul Dej și CSU Oradea nu pot emite pretenții în fața baschetbalistelor de la ICIM. Iar, în fața formației vâlcene, după insuccesele din prima parte a campionatului și de la Cupa României, arădencele au de luat o revanșă. Până atunci, etapa cu numărul 14 le găsește în orașul de pe malul Cibinului, într-o partidă ce pornește disproporționată din start. Magic Sibiu, aflată la primul an în Divizia A, este o echipă formată din jucătoare tinere, iar pentru antrenorul Dan Moraru disputa reprezintă un bun prilej de a folosi întreg lotul avut la dispoziție, mai puțin pe Andreea Grigoraș, care s-a reaccidentat la gleznă. Chiar și așa, adversarul, oricât de slab ar fi, nu trebuie subestimat, lucru bine știut de fetele de la ICIM.

Partida de astăzi, ce va începe la ora 11, va fi condusă de cuplul: Columban-Vancea, delegat din partea FRB fiind Constantin Dumitrache.

Adela Ciolocoi

Handbal masculin

Nu mai au ce pierde

A III-a rundă din play-out-ul Ligii Naționale are loc astăzi, pe handbaliștii arădeni etapa găsindu-i la Pitești unde au de înfruntat formația Universitatea din localitate. Dacă acum o săptămână, la „Polivalentă", HC UAV a bifat prima victorie din actualul sezon competițional, în această dispută gazdele pornesc favorite, dacă ar fi să ne luăm după pozițiile ocupate în clasament, nouă (Pitești), respectiv 14. Tot atât de adevărat este faptul că, cu fiecare insucces, retrogradarea este tot mai sigură, greu de crezut că handbaliștii pregătiți de Ștefan Deacu și Titi Ionescu mai pot prinde măcar barajul. Cum meciuri de disputat mai sunt, șanse teoretice există de asemenea. Și astăzi, la Pitești, handbaliștii își joacă șansa. De pierdut nu mai au ce pierde.

A. C.

Consiliul Local al orașului Nădlac

în conformitate cu prevederile art. 8 (2) din Hotărârea Guvernului nr. 1209/2003

organizează concurs pentru ocuparea următoarelor funcții publice de execuție vacante:

1. **INSPECTOR, Clasa I, gradul profesional debutant** din aparatul propriu de specialitate al Consiliului Local, Compartimentul Protecția civilă, în următoarele condiții:

Condiții de desfășurare a concursului:
- Dosarul de înscriere se poate depune până la data de 19.03.2004, la Primăria orașului Nădlac;
- Proba scrisă se organizează la data de 29.03.2004, ora 10, la sediul Primăriei;
- Interviul se susține în data de 29.03.2004, ora 14, la sediul Primăriei.

Condiții de participare la concurs:
a) Condiții prevăzute la art. 49 lit „a-j" din Legea nr. 188/1999 modificată prin Legea nr. 161/2003;
b) Studii superioare de lungă durată de specialitate juridică, tehnică sau economică; sp
c) Condiții specifice:
- cunoștințe de operare pe calculator de nivel mediu
- stagiul militar satisfăcut

2. **INSPECTOR, Clasa I, gradul profesional asistent** din cadrul aparatului propriu de specialitate al Consiliului Local la Compartimentul contabilitate-casierie, în următoarele condiții:

Condiții de desfășurare a concursului:
- Dosarul de înscriere se poate depune până la data de 29.03.2004, la Primăria orașului Nădlac;
- Proba scrisă se organizează la data de 8.04.2004, ora 10, la sediul Primăriei;
- Interviul se susține în data de 8.04.2004, ora 15, la sediul Primăriei.

Condiții de participare la concurs:
a) Condiții prevăzute la art. 49 lit „a-j" din Legea 188/1999 modificată prin Legea nr. 161/2003;
b) Studii superioare de lungă durată de specialitate economică, cu licență, cu vechime în specialitatea studiilor de minim 12 luni;
c) Condiții specifice:
- cunoștințe de operare pe calculator de nivel mediu.

Informații suplimentare se pot obține la sediul Primăriei orașului Nădlac sau la telefon 0257-474.325, fax 0257-473.300.

(3928524)

Consiliul Local al comunei Secusigiu

organizează în data de 29 martie 2004, orele 13, la sediul Primăriei comunei Secusigiu
LICITAȚIE PUBLICĂ CU STRIGARE
ÎN VEDEREA VÂNZĂRII:

●) **Spațiului cu destinație Dispensar veterinar** în suprafață de 296 mp. înscris în c.f. nr. 3692 Secusigiu, nr. top. 440-441/2/III cu teren aferent 945/1668 mp., situat la nr. 274 Secusigiu.

●) **Spațiu cu destinația Reparații radio-tv și Magazin piese auto** în suprafață de 105 mp. înscris în c.f. nr. 3691 Secusigiu, nr. top 440-441/2/II cu teren aferent 336/1668, situat la nr. 274 Secusigiu.

Documentele necesare pentru participarea la licitație - conform caietului de sarcini ce poate fi procurat de la Primăria Secusigiu contra sumei de 300.000 lei.

INFORMAȚII LA TELEFON 212.460, 213.380. (4127388)

Primăria orașului Nădlac

organizează concurs pentru ocuparea postului vacant de

REFERENT - debutant, post cu studii medii, la Compartimentul asistență socială din cadrul aparatului propriu de specialitate al Consiliului Local.

Concursul va avea loc în data de 17.03.2004, ora 10,00, la sediul Primăriei orașului Nădlac, str. 1 Decembrie nr. 24, jud. Arad.

1. Condiții de desfășurare a concursului:
- dosarul de înscriere se poate depune până la data de 11.03.2004 la sediul Primăriei
- concursul constă într-o lucrare scrisă și interviu.

2. Condiții de participare la concurs:
- studii medii
- cunoștințe de operare pe calculator de nivel mediu

Informații suplimentare se pot obține la sediul Primăriei sau la telefon 0257-474.325.

(3928524)

s.c. SALUBRITATE s.a.

Arad - Bd. IULIU MANIU f.n.

• deratizare • dezinsecție

INFORMAȚII la telefon 280.724, fax: 219.388
e-mail: salarad@inext.ro

(c.20/2004)

VÂNZĂRI APARTAMENTE O CAMERA

Vând apartament 1 came-ră, ultracentral. Telefon 0742.507.060. (3521)

Vând garsonieră zona Vlaicu, renovată recent, 9.000 EU. Telefon 0742.593.649; 250645, după masa. (3658)

VÂNZĂRI APARTAMENTE DOUA CAMERE

Vând apartament 2 camere, anexe, pivniță (la casă), Legea 112. Telefon 358258, Socodor. (3362)

Vând apartament 2 camere, 77 mp, Vlaicu (bloc nou), gresie, faianță, parchet laminat, termopan, contorizat apă + căldură, ocupabil imediat, preț 26.500 Eu. Telefon 338544. (p)

Vând apartament 2 camere, 60 mp, Bd. Revoluției, lângă BRD, parter, îmbunătățiri moderne, preț 30.000 Eu. Telefon 0742.349.139. (3881)

Vând apartament 2 camere, zona Vlaicu, str. Fluturilor, bloc 12A, scara B, etaj IV, ap. 18, 13.500 Euro, negociabil. Telefon 271892; 0742.025.873. (3984)

VÂNZĂRI APARTAMENTE TREI CAMERE

Vând apartament cu trei camere decomandate în bloc Y11, etaj 4/4, bucătărie spațioasă, două balcoane, suprafață = 70 mp, gresie și faianță, pivniță, vecini buni. Contor comun pe scară, la agentul termic și contoare individuale la apă caldă și rece. Preț informativ: 20.000 EU. Telefon 242517; 0744.115982.

VÂNZĂRI APARTAMENTE PATRU CAMERE

Vând apartament 4 camere, superamenajat, totul nou, uși, geamuri termopan, băi, Aleea Miorița, bloc 187, scara B, etaj I, ap. 7, preț 31.000 Eu, negociabil. Telefon 0723.377.070, 473872. (3958)

VÂNZĂRI CASE

Vând casă, zona Gai, 2 camere, bucătărie, loc baie, renovată, suprafața totală 1.000 mp, utilități la poartă, 21.000 Eu. Telefon 0742.147.223, 273011, după ora 18. (3630)

Vând casă (sălaș) pe șoseaua Pecica, teren 7.915 mp, bun pentru privatizare. Telefon 216517. (3428)

Vând casă + 1.000 mp teren, pe centura din Gai. Telefon 0744.785.497. (3604)

Vând casă la Sânleani, apă, gaz, telefon. Informații telefon 381823. (3449)

Vând casă, comuna Semlac nr. 1.109, suprafața 1.440 mp, 15.000 Euro, negociabil. Telefon 0257 - 534041. (3404)

Vând, schimb urgent, plus diferență, casă mare plus grădină, stil occidental, str. Stan Dragu, nr. 1, colț cu Ștefan cel Mare, posibilitate de privatizare. Telefon 0745.862.042. 287773. (3492)

Vând vilă 1/2, 3 camere, hol, bucătărie, baie, pivniță, 84 mp, curte și grădină, central, Legea 112, preț negociabil. Telefon 0257/262508; 0257/279655; mobil 0722.856.180;0744.961.700. (3692)

Vând casă cu teren 1.440 mp, localitatea Macea, nr. 465. Telefon 535882. (3770)

Vând casă în Livada. Telefon 0742.691.413. (3658)

Vând casă 2 camere, bucătărie, baie, încălzire cu gaz, str. Școalei, nr. 13. Telefon 289422, 270820; 0745.664.885. (p)

Vând vilă pivniță, parter + 2 etaje, Aradul Nou, prețul la vedere. Telefon 0744.587.713. (2690)

Vând casă 3 camere, încălzire cu gaz, curte, garaj, grădină, str. Sibiului, nr. 10. Telefon 283591; 0740.777.520. (2690)

Vând casă în Vladimirescu, nr. 10 și în Cicir, nr. 133. Informații telefon 0744.624.131. (3663)

Vând CASĂ + GRĂDINĂ 1.700 mp, ARADUL NOU, 65.000 Eu, negociabil. Telefon 0744.527.034. (3904, 6)

Vând casă, sat Aluniș, comuna Fântânele nr. 168. Telefon 0745.562.074. (3891)

Vând sălaș cu casă în spate, la Hanul Răscruce. Telefon 279472. (3898)

Vând casă cu două camere, bucătărie, grădină, Sebiș. Telefon 311251. (Ag. Sebiș, 33)

Vând casă, Micălaca, str. Vrancei, 1000 mp, 65.000 Eu. Telefon 0744.213.076, 263213. (3946)

VÂNZĂRI SPAȚII

Vând sau închiriez HALĂ (AUTOSERVICE), 54 mp, cu teren 852 mp, GRĂDIȘTE, Bradului 16. Vând TEREN 1.500 mp, lângă SANEVIT. Telefon 218909; 0722.295.928. (3558)

Vând SPAȚIU COMERCIAL ultracentral, demisol, 56 mp, Revoluției 71, 70.000 Eu, negociabil. Telefon 0745.282.058. (3610)

VÂNZĂRI TERENURI

Vând loc casă, comuna Șofronea, 700 mp. Telefon 0723.536.933. (3354)

Vând 0,5 ha pădure, zona Nadăș-Vășoaia. Telefon 286705. (3458)

VÂNZĂRI AUTO

Vând autoturism Opel Astra, benzină, 1.600 cmc, an 2003; Renault Kango, 2001, Diesel. Telefon 0722.251.555. (3097)

Vând plug 2 băzdare. Informații telefon 235626. (3504)

Vând tractor FERGUSON, cu cupă și săpător, 5.800 Eu. Telefon 0745.600.764, 277774. (p)

Vând microbus marfă Nissan, capacitate 1 tonă, 2.3 D, puțin folosit, an 2001. Telefon 260485. (3797)

Vând Dacia 1310, an 1991, foarte bună, 950 EU. Telefon 0723.837.619. (3073)

Vând piese buldozer (utilaje). Telefon 0726.253.412. (3512)

Vând VW Golf 1.6 Diesel, 1981, 4 uși, 950 Euro, piese din dezmembrare, Opel Omega 2.3 D, Ascona 1.6 benzină, Ford Siera, 2.000 cmc, Escort 1100, VW Santana 1.6. Telefon 218909; 0722.295.928. (3558)

Vând VW Golf II, an 1987, 4.500 Euro. Telefon 0744.784.910. (3667)

Vând Opel Vectra, an 1992, 1.7 Turbo Diesel, înmatriculat, stare impecabilă, 4.900 Euro. Telefon 0744.639.763. (3671)

Vând Golf III, 1.8, stare impecabilă, 5.400 Euro, negociabil. Telefon 0723.326.334. (3673)

Vând autoturism Opel Kadett (Betford), utilitară - 1.6 D, din 1988, 2 locuri, preț 600 Euro, negociabil, neînmatriculat. Telefon 0722.405.606. (Lipova, 50)

Vând talon + CIV + numere pentru autoturism Lancia Prisma de 1.9 TD, an 1986, preț 350 Euro, negociabil. Telefon 0722.405.606. (Lipova, 51)

Vând camion IFA, semănătoare SUP, MET-1200. Telefon 382125, 0723.283.402. (3627)

Vând remorcă basculantă. Localitatea Șicula nr. 142. Telefon 326062. (3707)

Vând Dacia elemente 1310, preț 430 Euro. Telefon 0766.741.323. (3782)

Vând urgent RABA 8.5 tone. Informații telefon 0745.205.480. (3804)

Vând Dacia 1310 TX, fabricație 1992, stare bună, 1.000 Euro. Telefon 0745.399.589. (3810)

Vând Dacia 1310 Break, an 1989, cu actele la zi. Telefon 0744.765.563. (3812)

Vând AUDI A4, 1.9 TDI, an 2001; OPEL VECTRA 1.6i, an 1991, stare excepțională. Telefon 0744.797.824; 274533. (3670)

Vând autoturism BMW 316i, an fabricație 1992, stare foarte bună, climă, geamuri electrice, 180.000 km, preț negociabil, 6.200 Euro. Informații telefon 0744.524.566. (3791)

Vând autoturism Cielo Executiv, an fabricație 2001, stare excepțională, climă, geamuri electrice, radiocasetofon, 41.000 km, preț negociabil 6.500 Euro. Informații telefon 0744.666.009. (3791)

Vând camion DAF, 330 CP, prelată, înmatriculat, an 1985, stare bună, 6.200 Euro, negociabil sau schimb cu cap tractor. Telefon 0745.850.022. (3866)

Vând AUDI A4 TDI, tiptronic, an de fabricație 2001, culoare alb, combi. Informații telefon 0744.621.968. (3989)

Vând Opel Corsa, neînmatriculat, 1,5 Turbo Diesel, preț 850 Eu. Telefon 0723.962.070. (3581)

Vând Ford Escort - Gal 1,4 benzină, an 1991. Telefon 0722.975.747. (3701)

Vând buldozer S.1500 cu motor auxiliar de pornire, stare bună. Telefon 0745.438.133. (3716)

Vând Dacia Super Nova, an 2002, stare foarte bună, preț 3.600 Euro, negociabil. Telefon 0742.101.467. (3747)

Vând Dacia 1310 TLX, 5 viteze, fabricat 1990, CIV, VT 2005, stare bună, preț 1.000 Eu. Telefon 0724.896.436. (3826)

(Continuare în pagina 13)►

(Urmare din pagina 12)

Vând Raba 16 to, tip IRAK; Raba 8,5 to; ARO 243.Diesel. Telefon 357905, 0744.778.454. (Criș, 91)

Vând VW PASSAT 1,9 TDi model nou, 130 CP, navigație, climatronic, tiptronic, geamuri electrie, încălzire scaune, bordcomp, albastru metalic, adusă de 7 zile, 97.000 km, 14.000 Eu, posibilitate leasing cu 30% avans Telefon 0722.286.113. (3890)

Vând Steyr 6 to, stare bună, CIV, 3.100 Eu. Telefon 0724.187.853, 0742.723.080. (3899)

Vând Opel Vectra B, an 1996, metalizat, 1.600 cmc, benzină, genți aluminiu, impecabil, 6.700 Eu, negociabil. Telefon 0722.571.335. (3891)

Vând Espero Daewoo, an 1995, full electric, clima, cass, vișiniu, 3.800 Eu, negociabil. Telefon 0745.560.499 sau 457248. (3878)

Vând Dacia 1307, 5 locuri, 4x4 carosată mai 2002. Informații telefon 242111, 0766.530.551. (UTA, 118)

Vând tractor U 650, parbriz față Opel. Telefon seara 260208. (3926)

Vând Dacia 1300 modificată CN. numere noi, preț 470 EU. Telefon 0742.902.683. (3944)

Vând Ford Sierra 2,3 D 1988 Combi 330 EU negociabil; Ford Escort 1,6 D 1988 4+1 uși. Telefon 261759; 0723.388.112. (3954)

Vând Jeep Grand Cherokee an 1993, full option, 6.900. Telefon 0722.343.753. (3956)

VÂNZĂRI ELECTRO

Vindem CASE de MARCAT FISCALE, CÂNTARE ELECTRONICE și CONSUMABILE, str. I. L. CARAGIALE nr. 22. Telefon 272727. (1597)

Vindem CASE MARCAT FISCALE, CONSUMABILE, CÂNTARE ELECTRONICE, str. Vicențiu Babeș, nr. 22 A. Telefon 211211, 281188. (2044)

Vând mașină spălat automată, aparat cafea profesional. Telefon 277113 (seara); 0745.252.510. (3973)

Vând CONGELATOR, COMBINĂ FRIGORIFICĂ și FRIGIDER, foarte ieftin și garanție. Telefon 275277. (3604)

Vând TV COLOR, MAȘINĂ AUTOMATĂ DE SPĂLAT, foarte ieftin și garanție. Telefon 275277. (3604)

Vând la prețuri bune TELEVIZOARE COLOR, MAȘINI SPĂLAT AUTOMATE, CONGELATOARE, LĂZI și COMBINE frigorifice. Ofer garanție. Calea Radnei 153. Telefon 274600. (3428)

Vând MAȘINI SPĂLAT, TV COLOR, în 2 rate. Telefon 251392. (3496)

Vindem LĂZI, COMBINE FRIGORIFICE, CONGELATOARE, FRIGIDERE, MAȘINI DE SPĂLAT, TV COLOR second hand, cash sau în rate cu AVANS ZERO Calea Radnei nr. 225, telefon 563027, 259339, 0744.706.321. (3659)

Vând TELEVIZOARE COLOR, cele mai mici prețuri. Garanție 1 an. Telefon 287404. (3837)

Vând diverse tipuri de TELEVIZOARE COLOR, preț 2.400.000. Telefon 349908. (2829)

Vând TV color, MAȘINI SPĂLAT AUTOMATE, FRIGORIFICE, garanție. Telefon 233511. (3922)

Vând televizor color Phillips, 3.000.000 lei, telecomandă, stereo. Telefon 273965. (UTA, 120)

VÂNZĂRI DIVERSE

Vând PLASĂ GARD ZINCATĂ, 26.750 lei/kg; PLASĂ SUDATĂ; CUIE; RABITZ; toată gama de SÂRME, COTURI și BURLANE FUM; ELECTROZI; CAIELE; SCOABE; TABLĂ, etc. Str. Vrabiei, nr. 4. Telefon 289997, 0744.289.997. (3002)

Vând geam termopan PVC 210-230; 210-155; 160-230; 160-155; 135-300. Telefon 274339 sau 0742.065.177. (3742)

Vând POMI FRUCTIFERI și ORNAMENTALI, trandafiri, sămânță lucernă, din PEPINIERA POMICOLĂ DOROBANȚI. Informații: ing. GLIGOR CAZAN, telefon 535001 sau 0744.519.481. (2542)

Vând strung SNA-560 + 2000 MM, stare funcționare, 2 bazine metal pentru combustibil, 5.600 litri/bucată. Telefon 415108; 0744.555.327. (3640)

Vând PAIE GRÂU, 20.000 lei/balot; PAIE ORZ - 30.000 lei/balot; PAIE OVĂZ - 70.000 lei/balot; ANVELOPE 530/610/21,3-24, aproape noi. Telefon 0742.992.270. (3640)

Vând plapume, import Germania, calitate deosebită, 200.000 lei/bucata, Arad, telefon 0745.802.348. (2784)

Vând POMI ALTOIȚI și TRANDAFIRI. Familia OLOIERU, sat CUVIN, nr. 210. Telefon 461064; 0744.174.785. (3470)

Vând urgent țiglă, geam, uși, preț convenabil, în stare perfectă. Telefon 0745.862.042, 287773. (3492)

Vând LEMNE FOC, NISIP-BALAST, la domiciliu. Telefon 214415. (3596)

Vând en-gros CARTOFI CONSUM. Telefon 214415. (3596)

PUI DE ȘIRIA! Vindem la ferma PRODAGRO CETATE ȘIRIA, PUI VII de carne de circa 500 gr și peste 1 kg; astăzi, 27.02.2004, sâmbătă, 28.02.2004. (3617)

Vând garaj, str. Banu Mărăcine, 3.600 Euro. Telefon 0744.784.910. (3667)

Vând 1 iapă 3 ani, știaf, ham. Telefon 276296. (3704)

Vând lucernă baloți. Telefon 0724.651.217. (3722)

Vând PUICUȚE și COCOȘEI, toate culorile, 1-2 kg. Telefon 261430. (3750)

Vând iapă, vacă și viței. Informații Iratoș, nr. 558. (3957)

Vând PLASĂ SÂRMĂ ZINCATĂ, str. Pădurii nr. 96. Telefon 219471, 0740.047.129. (3601)

Vând gheretă metalică, 4x3 m, fără loc, 1.500 Euro, negociabil. Telefon 0722.640.120. (3845)

Vând FĂINĂ BL 550 indigenă calitate garantată, cantitate mare, 13.600 lei/kg. Telefon 462342. (3689)

Vând instalație de fiert țuică de 60 litri, 40 EU. Telefon 0744.646.062. (3690)

Vând 1.500 baloți lucernă. Telefon 357905, 0744.778.454. (Criș, 92)

Vând garaj autorizat, în Micălaca, zona 300. Informații telefon 0744.630.910. (3917)

Vând mașină rulat franzele, mașină cornuri, mașină feliat pâine, malaxor cu spirală 150 l. Telefon 254372, 0723.675.786. (3910)

Vând grăsunași 20-25 kg Marele Alb cu Landrace și purcei înțărcați, combină Claas și Windrover. Telefon 293976 și 0744.773.151. (3913)

Vând, în comuna Vladimirescu, casă, 2,5 ha arabil, talon ARO 320, 2 juninci prăsilă. Telefon 514560, 0744.834.138. (3876)

Vând LEMNE USCATE 600.000 lei/mc. Telefon 0742.418.799; 278375. (3964)

CUMPĂRĂRI TERENURI, IMOBILIARE

Cumpăr apartament 2 camere, zonă centrală, fără intermediari. Telefon 0257 - 281037. (3764)

Cumpăr apartament 2 sau 3 camere, exclus ultimul etaj, ofer preț funcție de zonă și confort (persoană fizică). Telefon 267062, 0741.051.562. (p)

CUMPĂRĂRI AUTO

Cumpăr urgent camionetă 1,5 to, Mercedes-MAN, în stare perfectă, înmatriculată. Telefon 214415, 0745.003.019. (3596)

Cumpăr tractor U 445 UVL DT DTT chiar și defect. Telefon 258686 sau 0744.148.334. (3183)

CUMPĂRĂRI DIVERSE

Cumpăr pene și coarne de cerb. Telefon 210480. (3751)

Cumpăr traforaj electric cu masă. Telefon 287350 seara. (3928)

Cumpăr GRÂU PANIFICAȚIE, ofer 8.000/kg, cu plata pe loc, asigur transport. Telefon 0745.233.190; 0257/373189. (3975)

LOCURI DE MUNCĂ

Angajez MASEUZĂ cu experiență, sau ÎNCHIRIEZ SPAȚIU pentru MASAJ. Telefon 256386.

Angajez MECANIC pentru SERVICE BICICLETE. Salar fix + comision. Telefon 0723.555.592. (3539)

NDB LOGISTICA angajează PERSONAL pentru control calitate, studii medii, noțiuni de franceză. Numai persoanele selecționate vor fi contactate. CV la fax 0257-227304. (3654)

SOCIETATE angajează PERSONAE pentru DISTRIBUIT PLIANTE în cutiile poștale. Program 8 ore, comision atractiv. Telefon 0726.634.437. (3669, 3708)

SOCIETATE COMERCIALĂ angajează PERSONAL pentru PRESTĂRI SERVICII de CURĂȚENIE. Telefon 0722.754.383. (3821)

SC ATLASSIB SRL angajează: ȘOFERI AUTOCAR, permis conducere categoriile B, C, D, E, vechime minim 5 ani ca șofer, domiciliul ARAD, împrejurimi, telefon; ȘOFERI MICROBUZ TRANSPORT PERSOANE, permis conducere categoriile B, C, D, E, vechime minim 3 ani ca șofer, domiciliul ARAD, împrejurimi, telefon. Relații telefon 0269/224298 sau 0269/231012, int. 391, 323, între orele 7.30-16. (3822)

LEODOR angajează: VULCANIZATORI, SPĂLĂTORI AUTO, experiență, salarii deosebite, Calea Radnei nr. 209. Telefon 0722.344.810, 279552. (3633)

SOCIETATE COMERCIALĂ cu sediul în Arad, angajează CROITORI, MUNCITORI NECALIFICAȚI și SECRETARĂ, cu studii superioare, de preferat cunoscătoare a limbii engleze și italiană, pentru secție marochinărie. Informații la telefon 536265, 536275, între orele 8-16. (3789)

SC AGROMEC TÂRNOVA SA angajează ECONOMIST studii superioare. Telefon 380124, 370103. (Ineu, 74)

Angajez BARMANIȚE Calea Timișorii, nr. 191, Bar DELFI - SERV. (3931)

Firmă mare CONFECȚII, angajează VÂNZĂTORI cu salariu atractiv, în magazinul ZIRIDAVA. Telefon 0740.148.383. (3939)

SOCIETATE COMERCIALĂ angajează STIVUITORIST care să presteze și munci de încărcare-descărcare. Telefon 289342. (3969)

Firmă angajează FAIANȚORI și MONTATORI RIGIPS, cu experiență. Telefon 0744.629.469. (3970)

DIVERSE

SC KORZA GAS SRL dorește amplasarea unuie recipient G.P.L. pe DN 7 Arad-Nădlac, km 589-530. Eventualele contestații se pot depune la Agenția de Protecția Mediului Arad, Bd. Dragalina, nr. 16, în termen de 30 zile. (3968)

PRESTĂRI SERVICII

Reparații: MAȘINI SPĂLAT AUTOMATE, FRIGIDERE, la domiciliul clientului. Telefon 216517. (3428)

ADMINISTRATOR cu experiență, preiau ADMINISTRAȚIE BLOCURI. Informații la telefon 0257 - 369076; 0722.404.062.

Reparăm, tapițăm CANAPELE, COLȚARE, ROLETE, domiciliul clientului. Telefon 219514; 0724.208.683. (3809)

PREZICĂTOARE

Celebra tămăduitoare VALENTINA s-a întors în Arad, cu leacuri și descântece de trup și cap. Dezelagă cununii, scoate argintul viu, vindecă epilepsia, impotența. Rezultate garantate. Telefon 0721.564.457; 0742.670.581; 0257 - 231258. (3933)

Mă numesc Tania, sunt din Criș, transmit mii de mulțumiri doamnei AURELIA ARDELEANCA, mi-a dezlegat cununiile legate. Cei cu probleme sunați la telefon 0257-255414 sau 0723.924.535 Arad. (3951)

CITAȚII

Se citează numitele UNGUREANU LIVIA și COLOJOARĂ RODICA, cu domiciliul necunoscut, pentru a se prezenta la sediul Biroului Notarial „Morariu" din Arad, Bd. Gen. V. Milea nr. 1, judeul Arad, în data de 18 martie 2004, ora 10, în calitate de moștenitoare ale defunctului ȘIMULOV DIMITRIE, decedat la data de 7 februarie 2004, cu ultimul domiciliu în Arad, Micălaca zona 300, bl. 347, ap. 6, județul Arad, în vederea dezbaterii dosarului succesoral nr. 44/2004. (3889)

Numitul CISMAȘ VASILE cu domiciliul necunoscut, este citat pentru data de 25.03.2004, la Judecătoria INEU, ora 9, în dosar nr. 69/2004, în calitatea de pârât în proces cu CISMAȘ IOAN și 2 consorți, pentru stabilire masă succesorală și ieșire din indiviziune. În caz de neprezentare cauza se judecă în lipsă. (Ah. Ineu, 80)

Pârâtul BETEA GHEORGHE este citat la Judecătoria INEU, în dosar civil nr. 216/2004, cu termen de judecată la 18.03.2004, în proces cu reclamantul COMAN GABRIEL, pentru uzucapiune și prestație tabulară. În cazul neprezentării cauza se judecă în lipsă. (Ag. Ineu, 78)

Se citează numiții MENRATH KATALIN, MENRATH ERZSEBET și MENRATH LAZĂR, cu ultimul domiciliu cunoscut în Vinga nr. 529, județul Arad, în calitate de pârâți în dosarul civil nr. 1154/2004, aflat pe rolul Judecătoriei Arad, având ca obiect de uzucapiune, pentru data de 4 martie 2004, ora 8, camera 146. (3942)

ÎNCHIRIERI

Închiriez CASĂ MARE, pentru birouri, cabinete; SPAȚIU COMERCIAL, cu toate utilitățile, zona Gării. Telefon 0745.796.832. (3905)

Ofer spre închiriere (posibilitate vânzare) SPAȚIU central, 111 mp, pentru firme. Telefon 461336; 0745.201.909. (3806)

Închiriez (ofer) apartament ultracentral, 208 mp, Dragalina nr. 2, ideal sediu firmă, birou avocați, birou notarial, farmacie. Telefon 0744.639.809. (3378)

Închiriez 2 SPAȚII COMERCIALE parter, ultracentral, str. Crișan. Telefon 0726.213.642. (3450)

Închiriem apartament 2 camere, 2 băi, una bucătărie, preț 300 Euro/lună. Informații telefon 0257 - 219056, 0740.257.518; 0744.787.524. (3472)

Ofer spre închiriere apartament 2 camere, central, pentru firme, 200 Euro. Telefon 0726.024.044. (3741)

Ofer spre închiriere apartament 2 camere, zona Gării, ne/mobilat, toate utilitățile, recent zugrăvit, pentru locuit, sediu firmă, preț 150 Euro. Telefon 272098; 0740.943.887. (3849)

Ofer spre închiriere apartament două camere, central, mobilat. Telefon 274024; 0744.546.579. (3855)

Închiriem în zonă ultracentrală SPAȚIU pentru BIROURI. Telefon 208810. (3554)

Închiriez (ofer) SPAȚII central, 40 mp, 60 mp, pentru magazin, birouri. Telefon 280311. (3800)

Dau grădină în parte. Telefon 245706. (3801)

Închiriez SPAȚIU COMERCIAL, superamenajat, aproape centru. Telefon 213408. (3901)

Dau în chirie SPAȚIU ultracentral 120 mp pentru birouri, sediu firmă, societate asigurări. Telefon 0740.244.989. (3920)

Închiriez BRUTĂRIE în stare de funcționare, Turnu 253; închiriez SPAȚIU central 15 mp, Bd. Revoluției, nr. 57, Arad. Telefon 254372 seara; 0723.675.786. (3910)

Închiriez (ofer) garsonieră str. Bușteni. Telefon 0744.559.636. (3937)

Închiriez (ofer) garsonieră cf. I, mobilată, în Confecții, bl. P4. Informații telefon 0745.569.155, orele 10-18. Rog seriozitate. (3943)

Ofertă! Închiriez apartament 2 camere, decomandat, mobilat, nemolbilat, Micălaca 300, 100 Eu/ lună, negociabil. Telefon 0257-368828, 0723.207.375. (3955)

Închiriez apartament 2 camere, mobilat, zona Miorița. Informații telefon 277865. (3976)

PIERDERI

Pierdut carnet șomer eliberat de DMPS Arad, pe numele Mișcoi Lăcrămioara Lucia. Îl declar nul. (3852)

(Continuare în pagina 14)

NOSFERATUM S.r.l. 20% reducere pensionari SERVICII FUNERARE COMPLETE certificat ISO 9001:2000 Arad, str. GHIBA BIRTA nr. 26 Tel. 0257/270.437;0744/554.874

(Urmare din pagina 13)

Pierdut legitimație călătorie eliberată de C.T.P. Arad, pe numele Nădășan Floarea. O declar nulă. (3816)

Pierdut legitimație gratuită tramvai eliberată de CTP Arad, pe numele Horga Ioan. O declar nul. (3796)

Pierdut certificat de înmatriculare nr. F02/1127/1994, eliberat de Registrul Comerțului Arad, pe numele PF Huțai Angela. Îl declar nul. (93, Criș)

Pierdut cod fiscal nr. 12688281 eliberat de Ministerul Finanțelor, pe P.F. MIRAPIS. Îl declar nul. (Criș, 87)

Pierdut comunicare eliberată de Ministerul Finanțelor, pentru casa de marcat Datecs MP 5000 By Design Company emisă de SC READY SRL. O declar nulă. (3888)

Pierdut carnet student și legitimație de transport pe numele Gafițeanu Mihai, eliberate de Universitatea Timișoara. Le declar nule. (2876)

Pierdut legitimație gratuită de transport eliberată de CTP Arad, pe numele Seleușan Marioara. O declar nulă. (3879)

Pierdut abonament tramvai gratuit eliberat de CTP Arad, pe numele Ținte Gligor. Îl declar nul. (3927)

Pierdut poliță de asigurare pentru Dacia Super Nova nr. AR 06 MGM cu nr. 1812959. O declar nulă. (Ag. Ineu, 77)

Pierdut carnet eliberat de Cooperativa de Credit „Mureșul" Podgoria, pe numele Cioara Liviu. Îl declar nul. (3930)

Pierdut ștampilă rotundă cu inspcripția CARGOLOG WEISS București România. O declar nulă. (3950)

✝ DECESE ✝

Cu adâncă durere în suflet, anunțăm încetarea din viață, a scumpei noastre mamă, bunică și străbunică

DABICI MARIA,

în vârstă de 77 ani. Înmormântarea va avea loc azi, 28.02.2004, ora 13, la Cimitirul CHESINȚ. Familiile ROȘIANU și DABICI.

Cu adâncă durere în suflet anunțăm încetarea din viață a celui care a fost cel mai bun tătic, bunic și soț,

ENACHE ANDONE (TONEL)

în vârstă de 73 ani. Înmormântarea va avea loc duminică, 29 februarie 2004, ora 14, la Cimitirul Bujac. Familia TEODORESCU.

Cu durere în suflet anunțăm decesul fulgerător al celui ce a fost

BARABAȘ BELA.

Înmormântarea va avea loc duminică, 29 februarie 2004, la Cimitirul Pomenirea. Sâmbătă seara va avea loc priveghiul, acasă, str. Barbu Lăutaru nr. 17/B. Dumnezeu să-l odihnească în pace! Familia JULEAN și nepoții.

✝ CONDOLEANȚE ✝

Suntem alături de familia ROȘIANU în aceste clipe grele pricinuite de trecerea în neființă a celei care a fost

DABICI MARIA.

Dumnezeu s-o odihnească! Familia MARCONESCU.

Colectivul SSIF BROKER SA Filiala Arad, este alături de colegul ADRIAN ROȘIANU, în aceste momente grele pricinuite de decesul bunicii

DABICI MARIA.

Condoleanțe familiei îndurerate!

Suntem alături de colega noastră MARIA TEODORESCU în marea durere pricinuită de decesul tatălui. Transmitem sincere condoleanțe familiei! Din partea colegilor de la Serviciul Prestații Sociale din cadrul D.D.A.C. Arad. (3967)

Consternați de trecerea în neființă a celui care a fost Președinte al Asociației Crescătorilor de Albine, Filiala Arad,

dr. MORU PETRU,

apicultorii transmit sincere condoleanțe familiei îndoliate. Dumnezeu să-l odihnească! (3931)

SC ARCHIM AGRO-INDUSTRIAL SRL transmite sincere condoleanțe doamnei ROȘIANU EUGENIA pentru pierderea mamei. (3940)

Exprimăm întreaga noastră compasiune familiei prietenei ROȘIANU la pierderea mamei dragi. Dumnezeu s-o ierte! Familia DINU. (3941)

Asociația de Proprietari din Arad, str. M. Costin, bloc. 2, este alături de vecina BULGARIU MARIANA, în durerea pricinuită de decesul mamei

BULGARIU EUGENIA.

(3948)

Împărtășim durerea prietenei noastre ROȘIANU EUGENIA, pricinuită de decesul neașteptat a mamei ei dragi

DABICI MARIA.

Odihnă veșnică celei plecate dintre noi și sincere condoleanțe. Familia GRUESCU. (3949)

Suntem alături de prietena noastră JENI ROȘIANU în marea durere produsă de decesul mamei. Sincere condoleanțe! Familiile BĂLTĂREȚU, PASC, FABRI și PARSCUTA. (3952)

Suntem alături de JENI și ROMEO ROȘIANU în marea durere pricinuită de decesul mamei

DABICI MARIA.

Sincere condoleanțe! Familia GROZI DORU.

Suntem alături de colega noastră JIVAN LIVIA în marea durere pricinuită de decesul tatălui. Transmitem sincere condoleanțe familiei îndoliate. Din partea colectivului Calitate-Supercontrol de la SC IMAR. (3963)

Suntem alături de colegul nostru ROMEO ROȘIANU la trecerea în neființă a mamei soacre și transmitem sincere condoleanțe familiei îndurerate. Conducerea și colegii de la Direcția Controlului Fiscal Arad. (3965)

Locatarii blocului Z 28 A sunt alături de familiile BETEA și GALYA ANDREI la trecerea în neființă a celui care a fost

BETEA LAZĂR

și transmit sincere condoleanțe.

Sincere condoleanțe familiilor BETEA și GALYA la pierderea celui ce a fost soț, tată, bunic și socru

BETEA LAZĂR.

Dumnezeu să te odihnească! Familiile VIDA și HORNEA.

Sincere condoleanțe familiilor ROȘIANU și DAN în clipele grele pricinuite de trecerea în eternitate a iubitei lor mamă, bunică. Dumnezeu s-o odihnească în pace! ANY GIUREC. (3982)

Colectivul de cadre didactice de la Colegiul Național „ELENA GHIBA BIRTA" aduce un ultim omagiu fostei colege,

învățătoarea EUGENIA BULGARIU.

Sincere condoleanțe familiei îndoliate! (3981)

✝ COMEMORĂRI ✝

Se împlinesc șase săptămâni se când iubitul nostru soț, tată, socru, bunic, străbunic

IOAN CURTA

a trecut la cele veșnice. Parastasul duminică, ora 12, la bisericuța de pe str. Eminescu. Îi vom păstra o neștearsă amintire. Familia îndoliată.

Se împlinește 1 an de la trecerea în neființă a celei care a fost

URSULEAC DOMNICA.

Dumnezeu s-o odihnească în pace! FLORIN, NUȚI, CĂLIN, ADELA, TEODORA și CIPRIAN.

S-au scurs 7 ani de la trecerea în eternitate a celui care a fost

PINȚA IUSTIN (BUBI).

Nu te vom uita niciodată! Fiicele, ginerii și nepoții. (Ag. INeu, 79)

S-au împlinit opt ani de la trecerea în neființă a celui care a fost soț, tată, frate și bunic

OROS IOAN.

Dumnezeu să-l odihnească în pace! Familiile veșnic îndoliate Oros, Biriș și Petran.

O lacrimă, și un gând frumos acum, când se împlinesc 20 de ani de când ai plecat de lângă mine, dragul meu soț,

NEȘIU FLORE.

„În fața mea te-ai stins/ Și greu mi-a fost să te privesc/ Te-ai stins precum o lumânare/ Și n-am putut să te salvez." Vei trăi mereu în amintirea mea. Dumnezeu să te odihnească în pace! Veșnic îndurerată, soția MARIA. (3727)

Duioase amintiri la 20 de ani de la despărțirea de dragul nostru frate, cumnat și unchi

NEȘIU FLORE.

Vei rămâne veșnic în inimile noastre! Dumnezeu să te odihnească în pace! Sora MARIA, cumnatul VIOREL și nepoata ADELINA. (3727)

Au trecut 20 de ani cu mult dor, lacrimi și durere de când a trecut în veșnicie, dragul nostru fiu,

NEȘIU FLORE.

Dumnezeu să te odihnească în pace și pe noi să ne mângâie. Nu te vom uita niciodată! Mama FLOARE și tata AUREL. (3727)

Cu adâncă durere amintim că se împlinesc 20 de ani de la trecerea în neființă a scumpului nostru tată,

NEȘIU FLORE.

Nu te vom uita niciodată! Dumnezeu să te odihnească în pace! Fiul MARIUS, nora ELENA și nepotul MARIUS. (3727)

Cu adâncă durere amintim că se împlinesc 20 de ani de la trecerea în neființă a scumpului nostru tată,

NEȘIU FLORE.

Nu te vom uita niciodată! Dumnezeu să te odihnească în pace! Fiul FLORIN, nora EMESE și nepoata ADELINA. (3727)

Tristețe, lacrimi și multă durere la trecerea celor 6 ani de când ai plecat de lângă noi, scumpul nostru soț și tată,

CIUPA GHEORGHE.

Nimic nu a fost mai real în viața noastră decât dragostea ta pentru noi, chipul tău senin, privirea ta blândă care va rămâne pururea și veșnic în inimile noastre. Soția FLOARE, fiul DĂNUȚ CIUPA, cu familia și fiica DANA PALCU, cu familia. (3989)

Cu tristețe și zdrobită de povara dorului amintesc celor care l-au iubit că s-au scurs 3 ani de la dureroasa despărțire de scumpul meu soț,

ȘERB DĂNUȚ,

născut în Grăniceri. Chipul lui drag și zâmbetul dulce mă va însoți până în clipa revederii în veșnicie. Soția ICA. (3678)

Aducem un pios omagiu la împlinirea a zece ani de la trecerea în neființă a celui care ne-a fost soț, tată și bunic,

FILDAN TEODOR-MOANEA

din MIȘCA. Te vor păstra mereu în inimile lor, soția și fiicele cu familiile lor. (3666)

La început am numărat zilele, apoi săptămânile și lunile, acum în 28 februarie 2004 numărăm cei doi ani de când, prea devreme, ai plecat în veșnicii, scumpul nostru soț și tată,

ing. VIOREL ȘANDRU.

Te plângem mereu! NORICA, DALINA și RADU. (3802)

Cu tristețe în suflet ne amintim că se împlinesc 6 săptămâni de când a trecut în veșnicie cea care a fost

DĂRĂU MARIA (buni Ala)

și 7 ani de când s-a stins din viață

DĂRĂU PETRU.

Vă vom păstra mereu în gând. Parastasul va avealoc azi, 28 februarie 2004, ora 12, la Catedrala Ortodoxă din Piața Catedralei. Familiile: Dărău și Costea. (3857)

Pios omagiu la împlinirea unui an de la despărțirea de dragul nostru soț, tată și bunic

ec.col.(r) ARDELEAN ADAM.

Dumnezeu să-l odihnească în pace! Familia. (3935)

Se împlinesc șase săptămâni de la decesul celei care a fost

profesor LETIȚIA CORAȘ.

Parastasul va avea loc duminică, 29 februarie 2004, la Biserica din BELIU. Familiile îndurerate CORAȘ, ROȘCA, COSTEA. (3972)

✝ SERVICII FUNERARE ✝

RO STYL COMPANY
SERVICII FUNERARE COMPLETE
Magazin deschis și noaptea
ARAD STR. M. EMINESCU 22
peste drum de ARTEX
Tel. 214.422, 0744.690.121
ACCESORII FUNERARE
Pentru că suntem producători de sicrie nu simpli comercianți, PUTEM FACE O REDUCERE REALĂ de 40% LA SICRIU, clienților care fac toate serviciile cu firma.
PLATA ȘI DUPĂ ÎNCASAREA AJUTORULUI DE ÎNMORMÂNTARE.
TRANSPORT intern și internațional.

IN MEMORIAM "KUKI"
SERVICII FUNERARE COMPLETE
Str. M Eminescu Nr.4 în curte
Tel: 211.929 - 0723.343.964
MAGAZIN DESCHIS LA ORICE ORĂ
OFERĂ:
■ SICRIE 10 modele de la 900.000 - 3.400.000
■ SICRIE LUX 6 modele de la 3.600.000-22.500.000
Mânere. Șuruburi, prosoape, lumânări, colaci și colivă
■ LENJERIE 10 modele de la 350.000 - 2.000.000
Apelând la serviciile noastre (spălat, îmbrăcat, formolizat și transport)
BENEFICIAȚI DE 20% REDUCERE LA SICRIU
GRATUIT Transportul sicriului la domiciliu Transport Intern și Internațional
Se poate plăti și după ridicarea ajutorului de înmormântare

Angajează

- Confecționere
- Zidari
- Zugravi

Teba Industries
www.tebaindustries.com

Persoanele interesate vor depune CV la sediul societății sau prin e-mail: tebaindustries@tebaindustries.com
Analizele la angajare sunt suportate de societate

310106 Arad, Str. Patria nr.14, J02/2108/1994, CUI R 6785611, tel. 004 0257 280343, fax 004 0257 280701, tebaindustries@tebaindustries.com

(c.113/2004)

ÎNCHIRIEM SPATIU COMERCIAL ULTRACENTRAL, COMPLET AMENAJAT situat pe Bd. REVOLUTIEI lângă farmacia Sensiblu. Telefon 0744.507.211
(c 53/2004)

Delta
LOCUL PE CARE ÎL POȚI FRUMUSEȚA

Lider national pe piata produselor pentru amenajari interioare, cu cea mai extinsa retea de magazine si o oferta de peste 10.000 de produse.

ANGAJEAZA PENTRU SUCURSALA ARAD

Key Account Representative(Cod

RESPONSABILITATI	CERINTE	SE OFERA
Vanzarea si promovarea produselor si solutiilor Delta catre partenerii(arhitecti, firme de constructii si proiectare)	Studii superioare tehnice sau economice	Oportunitatea construirii carierei intr-o companie de succes
Extinderea retelei de vanzari si a portofoliului de parteneri	Experienta relevanta in vanzari	Cursuri de instruire
Coordonarea relatiei cu firmele partenere	Cunostinte operare PC	Pachet salarial atractiv: telefon mobil,masina
Indeplinirea obiectivelor de vanzari	Permis de conducere categoria B	

Persoanele interesate sunt rugate sa transmita CV+ scrisoare de intentie(specificand codul postului pentru care candideaza)la numarul de fax 0257/273.430 sau 021/331.36.86 sau la e-mail:office@deltadr.ro pana la data de 10.03.04
Doar candidatii selectati vor fi contactati

În perioada 1-8 Martie
MODA vine cu o super ofertă!
Cadouri speciale de Mărțișor și Ziua Femeii

(3928504)

Jachete - 100.000 lei
Fuste, bluze - 50.000 lei

Produse moderne de calitate, la prețuri incredibile
La magazinul MODA din Piața Spitalului
Profită de reducerile substanțiale de prețuri.

Nutrisam S.A.
SZABOLCS BOLDOG GÁBORJÁN

FURAJ DE SĂTMAR

Vă oferim
FURAJE, CONCENTRATE și PREMIXURI
pentru: PĂSĂRI, PORCI, BOVINE și OVINE
Satu Mare, str. Depozitelor nr. 31, tel.: 0040-261-769-306
Fax: 0040-261-769-569, mobil: 0040-742-105-561
e-mail: furaje@nutrisam.ro
jud. Arad, Ineu, str. I.C. Dumitrașcu nr. 10
S.C. AGRICOLA ROM-ITA SRL
Căutăm distribuitori în județele ARAD și HUNEDOARA
Pentru informații suplimentare sunați la tel.: 0257-511.047, mobil: 0722-301.782.
(com. 41 Ag. Ineu)

S.C. BAT Arad S.A.
cu sediul în Arad
str. Poetului nr. 131/a

Angajează
- lăcătuși confecții metalice (cunoscător desen tehnic)
- sudori electric și autogen
- bucătari
- vopsitori
- ingineri și maiștri confecții metalice

Informații suplimentare se pot obține la telefoanele 0257-289.700; 273.242 interior 117.
(3928514)

S.C. Tehnodomus S.A.
str. Petru Rareș nr. 28
Grădiște

angajează
- mecanici
- șoferi - B. C. E.
- dulgheri
- zidari
- devizier
- inginer ofertant

Informații tel. 276.775; 276.613; 276.618
(4127384)

S.C. Agromec Târnova S.A.

CONVOACĂ
ADUNAREA GENERALĂ A ACȚIONARILOR

pentru data de 18.03.2004 la sediul unității, Târnova, nr. 783, ora 10,00 cu următoarea ordine de zi:
- Raportul Consiliului de Administrație, pe 2003.
- Raportul Comisiei de cenzori pe anul 2003.
- Prezentarea și aprobarea bilanțului contabil și a contului de profit și pierderi pe anul 2003.
- Alegerea Comisiei de cenzori pe unitate.
- Diverse.

În cazul în care adunarea nu este statutară la data mai sus amintită se convoacă pentru data de 25.03.2004 în același loc și aceeași oră pentru toți acționarii înscriși în registrul acționarilor la S.C. Agromec Târnova S.A.
Tel. 370124, 370103.
(Ag. Ineu)

Atenție!

E ultima săptămână a lunii.

Ai achitat abonamentul pentru luna următoare?

rcs te așteaptă la casieriile sale, zilnic între orele 9-18 sâmbătă între orele 9-13.

Nu uita!

Plata la timp a abonamentului CATV te scutește de neplăcerile deconectării!
(c./2001)

Închiriem spațiu central 65 mp

vad comercial bun.

Informații telefon 0722.684.631.
(c./2004)

Tipografia Mediagraf

vinde la preț de producător
HÂRTIE PENTRU AMBALAJ
(simplă sau personalizată) la diferite dimensiuni, pentru persoane fizice și juridice.

De asemenea execută, la comandă, o gamă largă de
IMPRIMATE ȘI ALTE TIPĂRITURI

Informații și comenzi la tel. 250.902 sau direct la sediul Tipografiei Mediagraf, str. Feleacului FN (lângă complexul Jackson), zilnic între orele 8-15.

Anunț publicitar

Pentru organizarea licitației publice deschise pentru vânzarea unui teren aflat în proprietatea comunei Iratoșu, județul Arad, înscris în CF 1658 nr. 171/2/487/4 Iratoșu, în vederea construirii unui abator de palmipede.

VÂNZĂTOR:
Consiliul Local comunei Iratoşu

SEDIUL VÂNZĂTORULUI:
Comuna Iratoşu, nr. 1, judeţul Arad

OBIECTUL VÂNZĂRII:
1 teren aflat în proprietatea comunei Iratoşu, judeţul Arad, în suprafaţă de 50.000 mp, identificat prin CF 1658 Iratoşu în vederea construirii unui abator de palmipede.

1) Caietul de sarcini şi instrucţiunile privind organizarea şi desfăşurarea procedurii de vânzare pot fi studiate şi achiziţionate contra cost la sediul Consiliului Local Iratoşu începând cu data de 01.03.2004.

2) Actele doveditoare privind calităţile şi capacităţile ofertanţilor sunt prevăzute în instrucţiunile privind organizarea şi desfăşurarea procedurii de vânzare.

3) Data limită de primire a ofertelor este 24.03.2004, orele 16,00.

4) Locul de primire al ofertelor: Sediul Consiliului Local al comunei Iratoşu.

5) Ofertanţii rămân angajaţi în termenii ofertelor pentru o perioadă de 60 de zile de la data limită de depunere a ofertelor.

6) Deschiderea ofertelor se va face la sediul Consiliului Local al comunei Iratoşu, în data de 26.03.2004, ora 10,00.

7) Relaţii la următoarele numere de telefon: 0257/454101; fax 0257/454114.

(4127379)

In the business of being the best

BE PART OF OUR SUCCESS

ALCOA

Alcoa Fujikura Ltd. (AFL) – www.aflauto.com - is a joint venture between US-based Alcoa, www.alcoa.com, the worldwide market leader in the aluminum industry, and Japanese wire and cable maker Fujikura. AFL's automotive division manufactures wire harnesses used in automotive electrical distribution systems for customers like Ford, Audi and Volkswagen in the Northwestern and Central part of Romania. The company started its Romanian operations in 2002 as greenfield investments. Currently employs more than 2000 people and has significant future growth plans.

MAISTRU MONTAJ

Responsabilitati:
- Supravegherea spatiului in care isi desfasoara activitatea, precum si a personalului in conformitate cu regulile si politica companiei;
- Instruirea personalului in vederea folosirii adecvate a echipamentelor si materialelor;
- Responsabilitate pentru productivitate, calitatea produselor, si sistemul de productie.

Cerinte:
- Studii superioare (studii tehnice reprezinta un avantaj);
- Experienta in domeniul industriei constituie un avantaj;
- Experienta in conducerea unui echipe;
- Abilitate in comunicare interumana;
- Cunostinte operare PC;
- Cunoasterea limbii engleze (limba maghiara/germana constituie avantaj)

INGINER CALITATE

Cerinte:
- Studii superioare;
- Minim 1 an experienta in domeniul controlului de calitate;
- Cunostinte operare PC;
- Cunoasterea limbii engleze (limba maghiara constituie avantaj)

CONDUCATOR AUTO

Cerinte:
- Studii medii;
- Experienta relevanta;
- Abilitate in comunicare interumana;
- Cunoasterea limbii engleze.

(3928525)

If you are ready for the next step in your career, please send your application together with your CV in English and Romanian to AFL Romania, mentioning the position title what you are applying for, no later than one week after the appearance of this job posting.
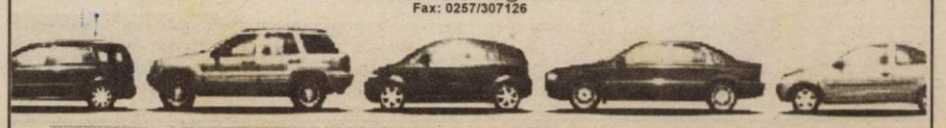
Postal Address: DN 70, KM 37,5 NADAB, 315101, ARAD
Contact person: Drume Carmen, Human Resources Coordinator
E-mail: Carmen.Drume@alcoa.com
Fax: 0257/307126